ПРОЛЕТАРИИ ВСЕХ СТРАН, СОЕДИНЯЙТЕСЬ!

АЛТАЙСКАЯ ПРАВДА

Орган Алтайского краевого комитета КПСС и краевого Совета народных депутатов

№ 157 (18093) • ПЯТНИЦА, 3 ИЮЛЯ 1981 ГОДА • Газета выходит с 12 августа 1917 года • Цена 2 коп.

ДЕРЖИ СЛОВО, СТРОИТЕЛЬ КОКСОХИМА!

В развитии одной из ведущих отраслей народного хозяйства — черной металлургии, намеченном XXVI съездом партии на одиннадцатую пятилетку, немаловажная роль принадлежит строящемуся Алтайскому коксохимическому заводу. Ведь только первая его очередь позволит увеличить годовую выплавку металла на миллионы тонн. Современная технология высокотермического разложения каменного угля позволит также утилизовать коксовый газ, подать его на производство тепла и электроэнергии на крупнейшей в крае ТЭЦ, получать сульфат аммония для удобрения, нафталин, другие продукты широкого применения, в том числе для изготовления эффективных медицинских препаратов.

Коксохим — главная стройка края. Сейчас она — на пороге ввода в эксплуатацию комплекса первой коксовой батареи. Приблизить выполнение пусковой программы, создать все условия для освоения нового производства — дело чести многотысячной армии строителей и монтажников, общественности, краевой парторганизации. Как известно, в конце апреля на Коксохиме прошло собрание партийно - хозяйственного актива. На нем приняты обязательства коллективов, участвующих в строительстве, и обращение. Каждое ведущее подразделение Главалтайстроя, Минмонтажспецстроя, Минэнерго, Минтрансстроя, проектировщики, эксплуатационники определили на ближайшие месяцы свои рубежи, взяв которые они тем самым обеспечат пуск батареи и получение первого алтайского кокса. В начале июня в Заринске состоялось совещание с участием министра строительства СССР Г. А. Караваева. Оно рассмотрело ход работ и рекомендовало меры их ускорения. Стройка хорошо обеспечивается материально-техническими ресурсами. Практически все необходимые конструкции, изделия и материалы доставляются туда в срок и досрочно.

Напряженной жизнью живет сегодня Коксохим, особенно объекты, от которых зависит пуск первой коксовой батареи. Сегодня десятки бригад и участков держат свое слово, справляются с работами, обусловленными графиками и обязательствами. Так, участок прораба Ю. Сыроватко из СМП-140 треста Алтайкоксохимстрой на строительстве подъездных путей уже близок к выполнению объема работ, запланированного на год. Коллективы Липецкого и Карагандинского монтажных управлений перекрыли полугодовые задания при высоком качестве работ, хорошо трудятся и другие подразделения треста Коксохиммонтаж, в том числе и самое молодое из них — Алтайское.

Достойно несут знамя Всесоюзной ударной комсомольской стройки многие молодежные коллективы. Все предпусковые декады на комплексе КБ-1 они объявили ударными. Намного перекрывают сменные нормы бригады плотников-бетонщиков А. Грачева из СУ-38, отделочников Н. Серегиной из СУ-56, стальмонтажников Г. Горбунова, заводских слесарей С. Маркевича и многие другие. С подъемом прошел на Коксохиме 20 июня краевой комсомольский субботник.

Предпусковой период требует максимальной согласованности в действиях смежников, исполнения всех этапов работ в срок, без недоделок и брака. Вот почему день ото дня растет тревога за те участки производства, где эти требования не соблюдаются, где еще много потерь рабочего времени из-за нераспорядительности руководителей. В данное время, например, неудовлетворительное положение на угольной башне, там нет должной организации дела и взаимодействия подразделений трестов Алтайкоксохимстрой и Сибстальконструкция, не налажена двухсменная и трехсменная работа; на биохимустановке, где трест Стройгаз задерживает подготовку фронта работ субподрядным и специализированным организациям.

На стройке все еще много незакрытых коммуникаций, неспланированных площадок. Тормозится отсыпка земляного полотна под железнодорожные пути. Это — результат недоработок трестов Спецстроймеханизация и Алтайкоксохимстрой.

Уже немало времени прошло с тех пор, как подготовлен к вводу в эксплуатацию первый энергоблок ТЭЦ. Это была большая заслуга энергостроителей. Но с тех пор, во-первых, наступил спад усилий, а во-вторых, обнаружилось невысокое качество общестроительных работ. В довершение всего подразделения Минэнерго сильно сдерживают монтаж второго котла и турбины. Напомним, что согласно обязательствам второй котел должен быть сдан в эксплуатацию через семь недель — 25 августа! При нынешних темпах вряд ли можно уложиться в такой короткий срок.

Многие тысячи людей трудятся сейчас на Коксохиме. Их будет еще больше. Значит, крайне необходима безупречная работа всех сфер обслуживания. К сожалению, как раз в этом наблюдаются еще немалые недостатки. Так, продолжают иметь место перебои в подаче воды, что в жаркую пору резко ухудшает условия быта, работу многочисленных столовых. Руководителям коксохимзавода, профсоюзу, постоянно действующему штабу стройки требуется усилить внимание к бытовому обслуживанию, оперативно добиться устранения всех недостатков, держать под контролем все, что предназначено для удовлетворения повседневных запросов людей, для полноценного труда и отдыха, хорошего настроения, и т. д.

Стройка продолжает набирать темпы. Все ее рабочие смены на всех объектах пускового комплекса надо сделать ударными. Это — задача каждой бригады, каждого участника строительства, всей массово-политической, организационно - технической и культурно-бытовой работы. Там, где есть отставание, необходимо создать условия для продуктивной работы в две и три смены.

СТРОИТЕЛИ КОКСОХИМА! СВЕРЯЙТЕ СВОИ ДЕЛА С ОБЯЗАТЕЛЬСТВАМИ, КРЕПИТЕ ТРУДОВОЕ СОДРУЖЕСТВО, ДЕРЖИТЕ СЛОВО. ВСЕ СИЛЫ — НА ТО, ЧТОБЫ ПРИБЛИЗИТЬ ДЕНЬ ПУСКА КОКСОВОГО ПРОИЗВОДСТВА!

КАЖДОМУ ХОЗЯЙСТВУ — МАКСИМАЛЬНЫЙ ЗАПАС КОРМОВ!

ПРЕСС-ЦЕНТР АП. На заготовке кормов

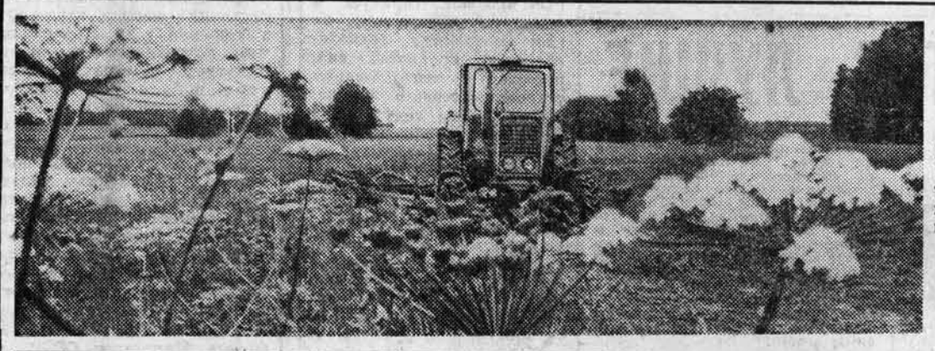

НА СНИМКАХ: передовой тракторист А. Н. Безматерных; идет косовица трав.

Второй десяток лет работает механизатором в совхозе «Петровский» Троицкого района Александр Николаевич Безматерных. К нынешнему сенокосному сезону он вовремя подготовил «Беларусь», навесные орудия. Сейчас передовой механизатор показывает высокие результаты на косовице трав.

Фото А. Павлушкина.

ПО ЧЕТКОМУ ГРАФИКУ

В районе до каждого хозяйства доведены еженедельные задания на заготовке кормов. Постоянно подводятся итоги соревнования по их выполнению. По итогам последней недели переходящее Красное знамя райкома КПСС и райисполкома вручено коллективу совхоза «53-й Октябрь». В этом хозяйстве недельное задание по сену выполнено на 156, по сенажу — на 141 процент.

Сейчас темп здесь не снижают, ежедневно доставляя к фермам по 900 центнеров сена. Еще более высокие результаты — по 1.000 и более центнеров — показывают механизаторы совхозов «Романовский» и «Гуселетовский». Высокой выработки достигли в «Гуселетовском» и на производстве витаминных гранул. За сутки их поступает на склад до 280 центнеров вместо 200 по заданию.

В районе, чтобы избежать потерь кормов, широко применяют на подборе агрегаты «Ветерок», а косовицу ведут с максимально низким срезом.

Романовский район.

ВПЕРЕДИ — ИНИЦИАТОРЫ СОРЕВНОВАНИЯ

Каждый должен стать участником сенокосной страды, внести свой вклад в создание кормовой базы для животноводства. Так решили жители сел района на общих сходах. Намеченное выполняется на деле. Вручную и с помощью конской тяги ведется на неудобицах косовица трав, кустарников.

С полным напряжением идут работы на основных кормовых массивах хозяйств. Инициаторы районного соревнования — заготовители совхоза «Михайловский» — запасли уже около половины планового количества сена, немало сенажа и травяной муки. В этом хозяйстве будет взят второй укос трав с поливного участка, хорошо уродился эспарцет, который сейчас идет на производство сенажа.

Усть-Калманский район.

Репортаж

ГОРЯЧИЕ ДНИ СЕНОКОСА

ЗАГОТОВКА КОРМОВ — главная задача земледельцев учхоза АСХИ. Вот почему трудно застать в кабинете секретаря парткома хозяйства М. К. Бездолева и главного агронома В. И. Клименко — они весь световой день в поле, на самых напряженных участках работ.

Подходит к концу заготовка сенажа. Деловито урчит бульдозер, центнер за центнером трамбуя зеленую массу. Но, как считает В. И. Клименко, для хозяйства нынешний год намного труднее прошлого года. Поэтому нужно убрать как можно быстрее, без потерь все травы. И люди трудятся до позднего вечера в лугах. Трудятся отлично, с полным напряжением сил.

Вот и сегодня возле здания конторы развевается красный флаг, поднятый в честь М. П. Скрипца: он почти в два раза перевыполнил норму на косовице зеленой массы. Рядом с ним отлично трудятся его товарищи Л. М. Денисюк и А. С. Цветков. Более чем в два раза перевыполняет норму водитель А. И. Польянов.

Ну, а что, если в пути случится поломка? Или вдруг в поле в комбайне обнаружится неисправность?

— В этом случае на помощь механизатору приходит центральная ремонтная служба,— говорит председатель рабочкома Р. С. Шиповская, — поломка ликвидируется прямо на месте. Но на технику у нас жалоб нет. Она подготовлена хорошо. В этом — основа бесперебойной работы.

...Солнце между тем уже в зените. И вот на дороге показалась автомашина. Обед приехал. О питании земледельцев заботится столовая учхоза. Здесь, за столом, хотя и под открытым небом, все по правилам: всегда для тех, кто в поле, готовятся три горячих блюда. Хорошо работает столовая.

Но есть и проблемы. Часто в рабочком приходят механизаторы, говорят: «Работаем с раннего утра до позднего вечера. Бывает так, что и папирос некогда купить. Да что там папирос! В поле и обыкновенную газировку не мешало бы иметь...». Простые человеческие желания. Кто тут поможет? Автолавка.

— Но вызвать автолавку для нас тоже проблема, — говорит Р. С. Шиповская. — Несколько раз обращались мы и в райисполком, и в горисполком, действовали через депутатов, но пока безрезультатно.

Поля учхоза и хозяйства «Комсомольский» находятся рядом. Бывает так, что в нескольких десятках метров от учхозовцев останавливается автолавка. И возникает вопрос: а почему бы этой автолавке не завернуть и на учхозовские поля? Разве делают они не одно большое и нужное дело?

В. РОЗОВА.

Актуальное интервью

ВРЕМЯ НЕ ЖДЕТ

Заготовить максимальное количество кормов, чтобы обеспечить устойчивое развитие животноводческой отрасли, — на это сейчас направлены усилия тружеников всех хозяйств края. О том, как выполняется эта задача, сегодня редакция попросила рассказать главного агронома Алтайского треста овощеводческих и картофелеводческих совхозов В. П. ЗИМИНА.

— Во всех хозяйствах треста на заготовке кормов действуют специализированные бригады, комплексы и звенья. По плану надо собрать по 19 центнеров сена с гектара. Выходит гораздо меньше.

Как мы выходим из положения в этих условиях? Например, вместо косилок широко применяем комбайновые жатки. При сгребании после косилок могут быть большие потери, так как сено в большинстве своем состоит из мелких фракций. Теперь же все сразу укладывается в валок, то есть всю низкорослую траву убираем без потерь.

Сена из плана 37.000 тонн заготовлено пока около 10 тысяч тонн. Лучше других работу ведут в бийских совхозах «Угреневский» и «Луговской». Они заскирдовали по 1.000 — 1.700 тонн сена. Близки к этому рубежу также труженики совхозов «Никольский» Рубцовского района и «Залесовский». А вот в барнаульской зоне из пригородных хозяйств особо никто не выделяется. В Первомайском районе совхоз «Чесноковский» заготовил 319 тонн сена, а «Сибиряк» всего 120. На одном из последних мест идут заготовители совхоза «Сорокинский» Заринского района.

— В условиях жаркой погоды неизмеримо возрастает роль поливных участков. Как в хозяйствах треста используется этот резерв?

— Кормовых культур на орошении у нас имеется 3.500 гектаров. Из этого количества 358 гектаров приходится на долю первомайского совхоза «Логовской». В хозяйстве на поливе возделывают многолетние и однолетние травы, корнеплоды и сейчас наиболее организованно ведут заготовку кормов с этих участков. Такой подход к делу в этом совхозе стал традицией. Но, к сожалению, не во всех хозяйствах. К примеру, в совхозе «Барнаульский» в 1980 году с каждого из 140 поливных гектаров было снято по 200 центнеров сенажной массы. Нынче хозяйство распахало на участке многолетние травы, заняло его другими культурами и теперь кормов на поливе не имеет. Сейчас находится в очень трудном положении — здесь заготовлена только 21 тонна витаминной муки, а остальные травы буквально «с колес» уходят на подкормку стаду.

Среди хозяйств травяную муку успешнее других готовят в совхозе «Санниковский» — 293 тонны и «Луговской» — 134 тонны. К сенажу мы только приступили — из плановых 32,000 тонн по тресту его заготовлено около 2 тысяч тонн.

— Как используются другие источники кормов?

— До каждого хозяйства доведено задание по заготовке веточного корма. Причем хотим применить оригинальную технологию. В одном из хозяйств в прежние годы ветки не сушили, а... заложили в сенажные траншеи. Получилось неплохо — больше сохранилось питательных веществ. Сейчас уже заготовлено письмо с описанием этого опыта, в ближайшее время думаем его разослать в хозяйства. Кроме того, ориентируем всех посеять однолетние травы на выгоревших и освободившихся участках — это даст сырье для витаминной муки, которой нам надо заготовить 4.300 тонн, имеем же только 684.

ОТ РЕДАКЦИИ: В условиях затянувшейся жары на заготовке кормов требуется максимальное напряжение сил, использование всех резервов. В хозяйствах треста овощеводческих и картофелеводческих совхозов есть примеры такого умелого подхода к делу. Однако в целом темпы работ на кормовом поле далеко не достаточны. В их ускорении значительная роль принадлежит работникам аппарата треста. В частности, письмо о закладке веточного корма в траншеи вполне можно было отправить более оперативно. И еще. Руководство совхоза «Барнаульский» само поставило хозяйство в трудное положение. Здесь ликвидировали посевы многолетних трав на орошении, прежде чем был реконструирован и запущен в эксплуатацию другой поливной участок. Вот и выходит, что на бумаге травы на поливе есть, а на деле их нет. Сейчас, чтобы не было подобных недостатков, надо каждому участнику страды работать с утроенной энергией и обеспечить животноводству максимально возможный в условиях сезона запас кормов.

ПЕРЕСТАИВАЮТ ТРАВЫ

В районной сводке совхоз «Победа» — не на последнем месте.

— Со всей запланированной площади травы мы скосили давно, — рассказывает директор совхоза А. П. Легенький, — все сено подобрали и заскирдовали. Теперь перешли даже на те участки, где пасем скот. В общей сложности площадь возросла в совхозе до 3.100 гектаров, травы с 2.803 гектаров скошены, на 2.600 подобраны и с 2.500 гектаров заскирдованы. Продолжаем косить выборочно. По состоянию на 2 июля, в прошлом году мы имели только 1.900 центнеров сена, нынче на эту дату заготовлено более 11 тысяч центнеров.

— Прошлым летом к этому времени, — дополняет рассказ главный агроном хозяйства Н. Н. Курочкин, — не было ни центнера витаминной травяной муки. Нынче уже в складе более 1.100 центнеров гранул. Всего в совхозе три АВМ общей производительностью 2,55 тонны в час. Все работают бесперебойно.

Все, что здесь сказано директором и главным агрономом, вроде правильно. Но если о ходе кормозаготовительной кампании в хозяйстве судить в сравнении с прошлогодними темпами, то можно подумать, что в «Победе» сделали все возможное для максимального накопления кормов и больше нет никаких резервов. А так ли это?

Едем в Константиновку, где работает самая мощная не только в совхозе, но во всем районе установка для приготовления витаминной травяной муки АВМ-1,5. Во-первых, бросается в глаза то, что по обеим сторонам дороги встречаем ленты, клинья, полоски хорошей, но уже перестаивающей травы и вокруг—ни одного косаря. Руководитель звена Василий Иосифович Сухенко рассказывает:

— В прошлом году нам на агрегат давали задание заготовить за сезон 7 тысяч центнеров витаминных гранул, фактически мы сделали 9. Задание на нынешний сезон — 8, мы обязались приготовить не менее 9 тысяч центнеров.

— Ну, и как, выполняете?

— Да вот видите сами: сейчас уже половина первого, а привезли только одну машину с люцерной. Приходим на работу в восемь часов утра, могли бы приходить еще раньше, если бы нам лучше поставляли зеленую массу. В прошлом году за световой день перерабатывали 24 машины, а нынче не делаем и пятой части.

— В чем же беда?

— Для уборки высокорослых трав прошлым летом использовали комбайн КСК-100. Это очень хорошая машина, которая полностью обеспечивала доставку массы на АВМ.

Выясняется, что мощный КСК-100 вышел из строя еще прошлой осенью. А вот когда понадобился позарез, тогда только начали усиленно разыскивать к нему запчасти.

— Вот так у нас и получается, — с горечью говорит Василий Иосифович, — по пословице: «Пока дитя не плачет, мать не разумеет». А когда заплакало, уже поздно...

Добавить к этому, пожалуй, можно только одно. Резервы увеличения производства кормов у совхоза «Победа» еще немалые. И для того, чтобы они были использованы, руководству надо прежде всего отказаться от самоуспокоенности, которая наблюдается при проведении важнейшей кампании года.

Н. ВАРЮХИН,
корр. «Алтайской правды».
Кулундинский район.

«ЮНОСТЬ АЛТАЯ» В ПУТИ

Вчера из Барнаула в рейс агитпоезд крайкома ВЛКСМ «Юность Алтая». Накануне наш корреспондент А. Лушников взял интервью у его руководителя заведующего лекторской группой крайкома комсомола Владимира Фролова.

— С какой целью сформирован нынче краевой молодежный агитпоезд?

— Главная цель агитрейса — пропаганда среди молодежи исторических решений XXVI съезда партии, мобилизация юношей и девушек на их успешное выполнение, оказание практической помощи в этом важном деле первичным комсомольским организациям. Отнюдь не случайно поездка организована в дни ударного месячника по заготовке кормов: мы примем активное участие в массово-политической работе на «зеленой жатве». Помогать сельчанам будем, как говорится, словом и делом: в плане работы агитпоезда — участие в двух субботниках на кормозаготовках.

— Каков маршрут агитпоезда, состав и программа выступлений его участников?

— Маршрут несколько необычный, агитпоезд отправляется по нему впервые: Панкрушиха — Хабары — Бурла — Славгород — Табуны. Как видите, география нашей поездки — Кулундинская степь, там, где сейчас особенно важно помочь в успешном проведении летней страды. В составе агитпоезда — лекторская группа крайкома комсомола (среди наших лекторов—молодые преподаватели вузов, сотрудники музея изобразительных искусств и краеведческого музея), а также два художественных коллектива — ансамбль «Дружба» Барнаульского педагогического института и самодеятельные артисты Бийского Дворца культуры хлопчатобумажников. Всего — 55 человек.

Если же говорить о формах нашей работы с людьми, то они намечены самые разнообразные: лекции по актуальным вопросам внутренней и внешней политики партии, истории Ленинского комсомола, беседы, вечера вопросов и ответов... Впереди почти две недели большой и интересной работы.

Гости из МНР на Алтае

Второго июля в Барнаул для участия в Днях советско - монгольской дружбы на Алтае, посвященных 60-летию Народной революции в Монголии, прибыла делегация МНР во главе с членом ЦК МНРП, заместителем Председателя Совета Министров МНР Ч. Сурэном.

Среди гостей—заместитель председателя исполкома хурала народных депутатов г. Улан-Батора, председатель ревкомиссии Центрального совета Общества монголо-советской дружбы Л. Дугаржав, Герой Социалистического Труда МНР строитель из Улан-Батора П. Пашка, депутат Великого Народного хурала МНР доярка госхоза «Баян-Цогт» С. Наранцэцэг, советник посольства МНР в СССР Б. Лувсанцэрэн, заведующая отделом социалистических стран Востока Союза советских обществ дружбы и культурной связи с зарубежными странами Г. В. Куликова.

В Барнаульском аэропорту делегацию встречали: член ЦК КПСС, первый секретарь Алтайского крайкома КПСС Н. Ф. Аксенов, депутат Верховного Совета СССР, председатель исполкома Алтайского краевого Совета народных депутатов В. Н. Раевский, другие официальные лица.

В тот же день члены делегации МНР возложили цветы к памятнику В. И. Ленину, мемориалу Победы.

В крайкоме КПСС состоялась беседа, в которой приняли участие члены бюро крайкома КПСС и исполкома краевого Совета народных депутатов. Беседа прошла в теплой, дружественной обстановке.

Члены делегации МНР приняли участие в митинге советско-монгольской дружбы, состоявшемся на Барнаульском хлопчатобумажном комбинате.

* * *

Вчера в краевом театре драмы состоялось торжественное собрание, посвященное 60-летию Народной революции в Монголии.

В президиуме собрания находились члены бюро краевого и городского комитетов партии, исполкомов краевого и городского Советов народных депутатов, делегация МНР во главе с членом ЦК МНРП, заместителем Председателя Совета Министров МНР Ч. Сурэном.

Участники собрания единодушно избрали почетный президиум в составе Политбюро ЦК КПСС во главе с Генеральным секретарем ЦК КПСС, Председателем Президиума Верховного Совета СССР товарищем Л. И. Брежневым и Политбюро ЦК МНРП во главе с Первым секретарем ЦК МНРП, Председателем Президиума Великого Народного хурала МНР товарищем Ю. Цеденбалом.

С докладом о 60-летии Народной революции в Монголии выступил член ЦК КПСС, первый секретарь крайкома КПСС Н. Ф. Аксенов.

От имени делегации, всего монгольского народа с приветственным словом к участникам торжественного собрания обратился товарищ Ч. Сурэн. Он передал в дар трудящимся края портрет вождя Народной революции в Монголии Сухэ-Батора.

На собрании выступили: секретарь Горно-Алтайского обкома партии Б. К. Алушкин, участник гражданской войны и революционных событий в Монголии В. А. Екимов, помощник мастера БМК В. С. Турчина, механизатор совхоза «Энгельский» Х. М. Махаутов, председатель Алтайского краевого отделения Общества советско - монгольской дружбы Ф. С. Торхов.

БАРНАУЛ
вчера * сегодня * завтра

ПАРТИЙНАЯ ХРОНИКА

ВНИМАНИЕ — РАБОТЕ С ДОКУМЕНТАМИ

Делопроизводство — важная часть работы партийного комитета треста по строительству городских дорог и объектов благоустройства. В парткоме созданы необходимые условия для хранения партийных документов. Вовремя и по утвержденной форме оформляются протоколы партийных собраний и заседаний парткома. Своевременно рассматриваются документы вышестоящих партийных органов. Под контролем парткома — работа с устными и письменными заявлениями трудящихся.

Вместе с тем, отметило бюро Центрального райкома КПСС, слабо налажен контроль за принятыми постановлениями. Из 24 постановлений парткома и 10 — партийных собраний в 23 не указаны сроки и ответственные за исполнение. За последние два года только три раза рассматривались вопросы о снятии постановлений с контроля, на партсобраниях заслушаны лишь две информации о ходе выполнения ранее принятых решений. Критические замечания и предложения не обобщаются, меры по их реализации не составляются.

Бюро райкома КПСС предложило партийному комитету треста принять дополнительные меры по улучшению работы с партийными документами.

ВАЖНАЯ ФОРМА СВЯЗИ С МАССАМИ

Практика проведения единых политдней — эффективная форма воспитательной работы партийной организации, привлечения к ней партийного актива, руководителей и специалистов народного хозяйства, укрепления связи партии с массами. Такой вывод сделал партийный комитет Алтайского моторного завода. В 1980 году, например, на политднях ежемесячно присутствовали от 8 до 10 тысяч трудящихся, прочитано 696 лекций и докладов. Поступило 92 предложения, направленных на повышение эффективности и производительности труда, качества выпускаемой продукции, на улучшение благоустройства завода. По многим из них приняты меры. На политднях выступил практически каждый руководитель и специалист предприятия.

Вместе с тем не все сделано по усилению влияния политдней на эффективность производства, распространение починов и инициатив. Редко проводятся конференции, вечера чествования передовиков.

Партком завода наметил меры по улучшению практики проведения политдней и утвердил группу докладчиков в составе 69 человек.

Хорошо работает в эти июльские дни прядильщица второго прядильного производства Барнаульского хлопчатобумажного комбината Г. П. Сухарева. Она одна из лучших работниц комбината. Большой профессиональный опыт, добросовестность помогают ей постоянно перевыполнять производственные задания. Сейчас на ее трудовом календаре — 1982 год. Сверх плана выпущено около 50 тонн пряжи.

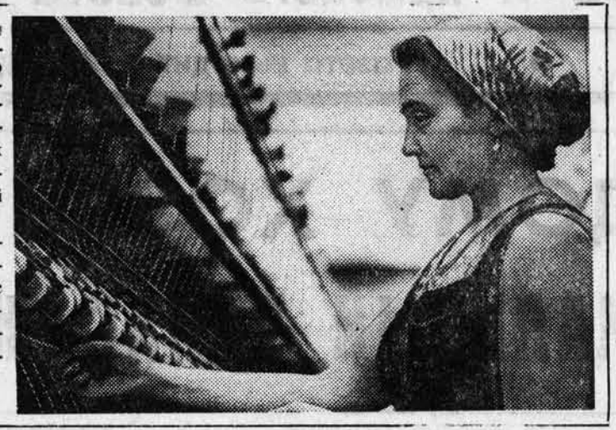

Фото Н. Корниловой.

ПРЕССЫ СТАНОВЯТСЯ ЛУЧШЕ

XXVI
ЗА СТРОКОЙ ОСНОВНЫХ НАПРАВЛЕНИЙ

«Улучшить структуру парка... кузнечно-прессового оборудования».

Высокопроизводительные прессы для холодной объемной штамповки стальных деталей, многопозиционные листоштамповочные автоматы, а также универсальные прессы усилием 100 и 160 тонн — основные изделия Барнаульского завода механических прессов, являющегося головным предприятием по выпуску этой продукции. Общее количество наименований выпускаемых за год машин достигает 40—50 моделей, в число которых входят также механизированные комплексы, автоматические линии и участки.

Прессы для холодной объемной штамповки, как известно, используются для изготовления самых различных деталей. Они объединены в восемь гамм и насчитывают 36 моделей. Применяются прессы в автомобильной, тракторной, ювелирной и ряде других отраслей промышленности. О высокой эффективности их говорит хотя бы такой пример. Автомат для холодного выдавливания усилием 630 тонно-сил заменяет 16 токарных автоматов, высвобождает 14 человек обслуживающего персонала и дает стране в год 1.200 тонн экономии металла.

Листоштамповочные многопозиционные автоматы насчитывают восемь моделей и представляют собой сложные агрегаты, каждый из которых заменяет от 8 до 11 простых универсальных прессов.

Универсальные прессы предназначены и для выполнения единичных простых операций (вырубка заготовок, гибка, неглубокая вытяжка). На этих прессах делают также и готовые изделия, например, канцелярские кнопки.

Конструкторский отдел в прошлой пятилетке спроектировал ряд автоматических линий, представляющих собой несколько универсальных прессов, поставленных в ряд и оснащенных средствами механизации, объединенных в единый комплекс.

Большой интерес представляет линия, изготовленная для Бердского радиозавода. Она спроектирована из пяти универсальных прессов, оснащенных единой подачей заготовок от пресса к прессу, имеющей свой индивидуальный привод. Линия предназначена для изготовления стальных панелей, на которых монтируется радиоаппаратура. Она высвобождает 90 рабочих и дает народному хозяйству в год 80 тысяч рублей экономического эффекта.

Завод по проектам конструкторского отдела выпускает много специальных прессов, предназначенных для изготовления определенных деталей, например, пластин для сборки электродвигателей и трансформаторов или для вытяжки деталей типа бидонов. Разрабатываются и изготавливаются также разнообразные автоматические загрузочные и разгрузочные устройства (автоподачи), которые монтируются на универсальные прессы и резко повышают их производительность.

Заводом осваивается производство промышленных роботов модели КМ-104 для замены однообразного труда рабочего при изготовлении деталей на прессах.

В десятой пятилетке особое внимание уделялось качеству прессов, повышению их производительности, надежности и долговечности. В нынешней пятилетке, как подчеркивается в «Основных направлениях экономического и социального развития СССР на 1981—1985 годы и на период до 1990 года», перед конструкторами и заводом поставлена задача выпускать еще более высокоэффективные прессы. Большое внимание должно уделяться улучшению структуры производства кузнечно-прессового оборудования и автоматических линий.

Производство прессов - автоматов вырастет за пятилетку в три, тяжелых специальных прессов — в два, различных автоматических устройств для оснащения комплексов — более чем в два, автоматических линий — более чем в полтора раза.

Уже в 1981 году по плану новой техники конструкторскому отделу предстоит разработать семь новых моделей, а также еще семь прессово-механизированных и автоматических линий и участков с учетом требований директивных органов. Большое внимание будет уделяться внедрению электроники в управление прессами и комплексами, разработке типовых технологических процессов, разработке рекомендаций по проектированию штампов, обеспечивающих их более высокую производительность и долговечность.

Выпуск кузнечно-прессового оборудования должен охватывать весь комплекс, включающий в себя сам пресс, околопрессовую механизацию, технологию обработки деталей на прессе и штамп. Только в этом случае можно добиться наиболее эффективного применения кузнечно-прессового оборудования, потребность в котором увеличивается из года в год.

Е. АВЕРИН,
зам. главного конструктора Барнаульского завода механических прессов.

«ГОСТИНИЦА «БАРНАУЛ». Фото Б. Буторина.

Вести с предприятий

В КОПИЛКУ БЕРЕЖЛИВОСТИ

На заводе геофизической аппаратуры развертывается социалистическое соревнование за бережливое расходование металла. В цехах и отделах разработаны мероприятия по его экономии за счет перевода деталей на прогрессивное литье, облегченные профили, горячую и холодную штамповку, за счет внедрения технологических приспособлений, широкого использования отходов листового железа.

В прошлом году завод успешно справился с заданием по экономии: в копилку бережливости положено более шести тонн черных и около пяти тонн цветных металлов. В нынешнем году в цехах созданы посты экономии и бережливости, которые следят за правильным расходом и хранением металла, решительно борются с расточительностью и бесхозяйственностью.

ПЕРЕСМОТРЕЛИ ОБЯЗАТЕЛЬСТВА

члены комсомольско-молодежной бригады В. Смыковской из третьего механического цеха завода агрегатов. Подсчитав свои возможности, передовой коллектив обязался завершить годовое задание по примеру москвичей к 7 ноября. Сейчас бригада работает в счет августа текущего года. В бригаде сокращены до минимума потери рабочего времени, достигнут самый высокий коэффициент использования оборудования, здесь широко развиты взаимопомощь, коллективная ответственность за конечный результат. Пример в труде показывают станочницы Нина Михайлова, Антонина Кроткина, Ольга Ладан, перевыполняющие задания. И продукция у них высокого качества.

По примеру бригады В. Смыковской в борьбу за досрочное завершение годового плана на заводе включились многие коллективы, передовики производства.

В СЧЕТ АЛТАЙСКОГО МИЛЛИАРДА

Под таким девизом развернулось движение в моторостроительном объединении. В него включились передовики и новаторы производства, коллективы бригад, участков и цехов. Бригада Владимира Николаевича Аксенова из цеха М-8 успешно закончила первое полугодие, перевыполнив задание на 2,7 процента. Весь прирост продукции получен за счет повышения производительности труда. Себестоимость продукции снижена на 7 процентов.

Больших успехов в интенсификации производства добился коллектив чугунолитейного цеха, успешно справляющийся с планами производства. На его счету более 760 тысяч сэкономленной с начала года электроэнергии. Высокопроизводительным трудом отметили первое полугодие труженики цеха М-4, досрочно выполнившие план по выпуску запасных частей.

СОВМЕЩАЮТ ТРУД С УЧЕБОЙ

многие молодые рабочие хлопчатобумажного комбината. Недавно в школе работающей молоде ж и № 12 состоялся выпускной вечер, на котором 150 текстильщикам в торжественной обстановке вручены аттестаты зрелости. В числе их — Лидия Шмидт, Нина Семикина, Тамара Першина, Валентина Шишкова и другие, которые высокопроизводительный труд совмещали с отличной учебой в школе.

И. НИКОЛАЕВ.

УСЛОВИЯ ТРУДА, БЫТА И ОТДЫХА

РАССМОТРЕЛА СЕССИЯ БАРНАУЛЬСКОГО ГОРОДСКОГО СОВЕТА НАРОДНЫХ ДЕПУТАТОВ

УЖЕ СООБЩАЛОСЬ, что очередная шестая сессия Барнаульского городского Совета народных депутатов проанализировала, как предприятия, организации города, отделы и управления горисполкома относятся к запросам и нуждам трудящихся, улучшают условия их труда, быта и отдыха.

В докладе председателя горисполкома А. И. Мельникова отмечалось, что сейчас жизнь каждого трудового коллектива Барнаула проникнута решениями XXVI съезда КПСС. Ибо вновь, как и прежде, во главу угла всей деятельности партии, Советов, хозяйственных органов поставлена забота о благе советского человека. Программа дальнейшего подъема благосостояния народа охватывает улучшение всех сторон жизни: потребление и жилье, культуру и отдых, условия труда и быта. Это выдвигает перед городскими и районными Советами, их исполнительными комитетами, депутатами и советским активом большие и ответственные задачи, связанные с практическим воплощением намеченных съездом социально-экономических задач. Даны Советам и широкие полномочия — в соответствии с постановлением ЦК КПСС, Президиума Верховного Совета СССР и Совета Министров СССР «О дальнейшем повышении роли Советов в хозяйственном строительстве».

За последние годы в городе проведена заметная реконструкция действующих, построено немало новых предприятий, объектов культурно-бытового назначения. В истекшей пятилетке, например, введено больше, чем планировалось, школ, детских садов, поликлиник, установлено больше телефонов. За десять лет построено около 50 тысяч новых квартир. Это значит, каждый третий барнаулец улучшил свои жилищные условия.

Широкое улучшение условий труда и быта стало возможным благодаря весомому участию в финансировании и строительстве союзных и республиканских министерств, их предприятий, расположенных в городе. Из этого источника Барнаул получит в 1981—1985 годах 200 млн. рублей. Средства в первую очередь направляются в теплоэнергетику, связь, инженерные коммуникации, городской пассажирский транспорт и на охрану внешней среды. Конкретно речь идет о ТЭЦ-3, втором речном водозаборе, скоростном трамвае, путепроводе в районе железнодорожного вокзала и других жизненно важных для города стройках.

Усиление социальной направленности экономики выдвигает на первый план необходимость увеличения производства товаров для народа, расширения их ассортимента, повышения качества и более полного удовлетворения спроса. В Барнауле производят подобные товары 70 предприятий, их ежегодный выпуск превышает 670 млн. рублей. На одного жителя произведено в 1980 году товаров на 113 рублей! (по краю — на 65 рублей). Итоговые цифры, хотя в общем и неплохие, не могут, однако, заслонить серьезных недостатков в производстве продукции массового спроса. Главный из них — невыполнение установленных планов. Из-за этого в 1980 году промышленность недодала горожанам товаров на 10 млн. рублей. Сорвали планы меланжевый комбинат, швейная фабрика «Прогресс», завод «Капролит», гормолзаводы, завод безалкогольных напитков. Не удовлетворяет полностью запросы горожан объединение «Авангард».

Плановой комиссии горисполкома, постоянной комиссии Совета, всем депутатам следует усилить контроль за выполнением всеми предприятиями планов по выпуску товаров народного потребления, вносить предложения по увеличению объемов, обновлению и расширению ассортимента, строже спрашивать с руководителей за срыв выполнения заданий и низкое качество товаров и изделий.

В ОТЧЕТНОМ ДОКЛАДЕ ЦК КПСС XXVI съезду партии товарищ Л. И. Брежнев говорил: «Завод, ферма — тот же дом, где человек проводит минимум треть своей жизни. Здесь все должно быть удобным, современным — от рабочих мест до бытовок и столовых». В 216 производствах, цехах, участках промышленности города условия труда приведены в соответствие с санитарными нормами. В последнее время на 40 тысяч мест увеличены на заводах бытовые помещения. На эти цели израсходовано более 193 млн. рублей. Однако еще далеко не везде покончено с пылью, шумом, вибрацией, воздействием вредных химических веществ. Не случайно воздушный бассейн города в значительной степени загрязнен, состояние окружающей среды близко к неудовлетворительному.

Горсанэпидстанция не в полной мере использует свои большие права и полномочия, мирятся с таким положением и районные санэпидстанции. Совет потребовал от райисполкомов, производственных депутатских групп, от всех депутатов и постоянных комиссий уделить особое внимание созданию хороших бытовых условий на предприятиях, в учреждениях.

Важнейшее место в социальной программе занимает решение жилищной проблемы. За прошедшую пятилетку построено 1 млн. 362 тыс. квадратных метров жилья, что позволило улучшить жилищные условия примерно 90 тысячам человек. Как правило, все новые квартиры предоставляются на одну семью. На капитальный и текущий ремонт жилого фонда израсходовано 23,5 млн. рублей, или в 1,9 раза больше, чем в девятой пятилетке.

В одиннадцатой пятилетке предполагается превзойти достигнутый ныне уровень жилищного строительства. Дома будут возводиться как в существующих микрорайонах, так и на новых территориях. В последующие годы начнет интенсивно застраиваться старая часть города.

Предварительные итоги полугодия свидетельствуют о том, что в строительстве не изжиты старые болезни — не сокращаются объемы незавершенных строек, жилье сдается во втором полугодии, чаще в декабре — до 60 его процентов, низким остается качество. Докладчик подробно остановился на ходе строительства детских учреждений, школ, предприятий торговли и плодоовощных хранилищ.

УСЛОВИЯ ЖИЗНИ И БЫТА населения во многом зависят от четкой работы коммунальных служб города. Речь идет об обеспечении горожан теплом, водой, электроэнергией и газом. За десятую пятилетку на 74 километра увеличилась сеть водопровода и канализации, построено более 17 километров тепловых сетей, очистные сооружения, установлено почти 38 тыс. электрических и 12 тыс. газовых плит, на 100 млн. кубометров возросла реализация воды. И тем не менее развитие энергетики, водопровода и канализации пока еще не соответствует потребностям города.

В решении сессии намечено ускорить темпы строительства ТЭЦ-3 и тепловых сетей от нее в центральную часть города, что позволит быстрее возводить здесь жилье. Для улучшения водоснабжения города форсируется строительство второго речного водозабора, очистных сооружений, разводящих сетей водопровода. Промышленным предприятиям в связи с дефицитом воды в городе предложено улучшить эксплуатацию и интенсификацию артезианских водозаборов.

Установлено, что ежедневно около 30 процентов расходуемой воды теряется в домах, квартирах из-за неисправных сантприборов, бесхозяйственности жильцов. Службам горжилуправления, ЖКО, депутатам, всем горожанам здесь есть над чем поработать.

В докладе подчеркивалась необходимость более целенаправленной и настойчивой работы по озеленению и благоустройству, организации более действенного соревнования за город высокой культуры.

Многое предстоит сделать транспортным организациям города. Городской пассажирский транспорт продолжает работать с большим напряжением, не выдерживается график движения, что вызывает серьезные и обоснованные нарекания барнаульцев. Для улучшения пассажирских перевозок в текущей пятилетке намечено вдвое сократить интервалы движения городского электротранспорта и втрое — автобусов.

Актуальная проблема — совершенствование торгового обслуживания.

Дальнейшее улучшение условий труда и отдыха немыслимо без развитой сферы услуг. Сдвиги в этом деле есть. Но не сокращается количество жалоб на работу парикмахерских, фотоателье, бань и прачечных. Меньше по сравнению с другими районами оказывается услуг в Ленинском (14 руб 32 коп) и Индустриальном районах (22 руб).

И В ДОКЛАДЕ, и в выступлениях особо была выделена проблема здоровья советского человека. Разве можно мириться с тем, что оздоровительная работа на заводах асбестово-технических изделий, геофизической аппаратуры, мехпрессов, в коммунальных и бытовых предприятиях ведется нерегулярно, в спортивных секциях занимается только 3—5 процентов работающих. Как может организовать отдых своих работников комбинат химического волокна, где трудится свыше 10 тысяч человек, если на лыжной базе всего лишь 200 пар лыж? На «Авангарде», овчинно-меховой фабрике, заводах геологоразведочного оборудования и технического углерода работают многочисленные коллективы, а здесь нет ни лыжных баз, ни домов отдыха, ни профилакториев.

Немало проблем в организации физической культуры и спорта по месту жительства. Горжилуправление, райисполком, хозяйственные руководители не принимают конкретных мер по созданию в жилых массивах материально-спортивной базы. В микрорайонах нет простейших спортивных площадок — волейбольных и баскетбольных, для игры в бадминтон, теннис. Нет гимнастических перекладин, площадок с нестандартным гимнастическим оборудованием. Не развивают собственную спортивную базу парки культуры и отдыха города.

Сессия с требовательных позиций рассмотрела роль учреждений культуры в организации и совершенствовании досуга горожан.

МАКСИМАЛЬНЫЙ ОХВАТ детей дошкольными учреждениями, хорошие условия в яслях-садах, заботливый уход за детьми, хорошее питание, всестороннее развитие, квалифицированное воспитание детей — один из важнейших резервов повышения производительности труда взрослых. В городе 207 дошкольных учреждений на 28 тысяч 670 мест, в них воспитывается свыше 36 тысяч детей. Но многие тысячи ребят еще ждут своей очереди. Совет поставил задачу: каждому учреждению, предприятию, тресту необходимо иметь на 100 работающих женщин 27 мест в яслях-садах.

На сессии подчеркивалось, что одним из факторов создания нормальных условий труда и отдыха барнаульцев является обеспечение в городе должного общественного порядка.

Городской Совет претензии по поводу создания необходимых условий труда, быта и отдыха предъявил, главным образом, к руководителям предприятий, строек, организаций и учреждений. Но не менее важна и ответственна роль рядовых депутатов, составляющих большинство в Совете. Каждый депутат городского, районных, сельских и поселковых Советов города должен задать себе вопрос: «А все ли я лично сделал для развития своего города? Добился ли, чтобы на избирательном округе образцово работала поликлиника, магазин, столовая, отделение связи? В порядке ли зеленые насаждения, малые архитектурные формы, телефон-автомат?» Только при таком подходе к делу Барнаул и барнаульцы могут добиться большего, с честью справиться с выполнением социально-экономической программы, намеченной на одиннадцатую пятилетку.

РЯДОМ С АВТОМАТОМ... ТАЧКА

Ручной труд — на плечи машин

За последние годы на заводе асбестовых технических изделий сделано немало по механизации и автоматизации производства, сокращению ручного и малоквалифицированного труда. Сейчас по существу все основные производственные процессы в ведущих цехах комплексно механизированы. Функционируют двенадцать автоматизированных и десять механизированных линий. С помощью систем датчиков и самопишущих приборов снимается информация и проводится частичная автоматизация учета использования оборудования. Начаты работы по ликвидации «узких» мест в складском хозяйстве.

С большой заинтересованностью заводские инженерные службы совместно с представителями цехов провели инвентаризацию ручного, тяжелого и малоквалифицированного труда, после чего составлен на всю пятилетку комплексный план мероприятий по ликвидации трудоемких работ. Реализация плана позволит освободить от тяжелого труда более ста, а от ручного труда — 150 рабочих. За счет механизации и автоматизации у более чем пятисот человек значительно сократится доля ручного труда. Фронтальное наступление на трудоемкие процессы даст возможность создать максимальные возможности для высокопроизводительного труда, увеличения выпуска продукции меньшим числом людей, занятых в производстве.

— Работа в этом плане ведется большая, — говорит начальник технического отдела завода Н. Д. Баранник, — но сказать, чтоб сделали все, не отважусь...

Действительно, до сих пор на хорошо оснащенном заводе с высоким уровнем механизации можно все еще встретить дедовскую технологию. Возьмем, к примеру, тормозные колодки, которые тысячами изготовляются на заводе. И вот каждую колодку людям приходится вручную отбивать от наслоившихся материалов. Тяжелый и непроизводительный труд. Характерно, что решением этой проблемы на предприятии занимаются несколько лет и заводские службы, и отраслевой институт, но ее до сих пор не удается сдвинуть с места. Вот какой трудный орешек! Последнее письмо, пришедшее из отраслевого института на завод, тоже не обрадовало. Разработки по механической обработке колодки, если их внедрить в производство, освободят работников от ручного труда на этой операции только на 20—50 процентов.

Много ручного труда на ремонтных, транспортных, погрузочно-разгрузочных работах, вспомогательных операциях. И если уровень механизации на основных операциях достиг 70 процентов, то на вспомогательных он еле перешагнул за 20. Удивляться тут нечему, до вспомогательного производства у работников соответствующих служб попросту не доходят руки. Правда, за последние полтора года предприняты некоторые шаги, в частности, началось внедрение поддонов, они сейчас применяются во всех основных цехах, на складе сырья и готовой продукции. Однако эта работа ведется беспланово и медленно, потому обеспеченность поддонами далеко не удовлетворяет потребности основного и вспомогательного производства. И приходится значительную часть грузов неоднократно переваливать вручную, использовать непроизводительно рабочую силу.

Нельзя не сказать о кадрах, призванных осуществлять работы по механизации и автоматизации труда. Ремонтные службы цехов: паронитового, АФД-2, ремонтно-механического и других не обеспечены квалифицированными кадрами, а те слесари, которыми завод располагает, подчас не в состоянии выполнить даже самые простые работы.

— А что мы можем поделать, — рассуждают в отделе главного механика, вместо того, чтобы совместными усилиями укомплектовать ремонтную службу людьми и повысить их профессиональную подготовку.

В производственных цехах можно встретиться и с такими парадоксами. Выпуск продукции, к примеру, выполняется на автоматах, а вот транспортировка ее осуществляется на ручных тележках. Таким допотопным способом перевозится, например, тормозная лента в ткацком цехе. Здесь и загружать и разгружать тележки приходится вручную. А ведь можно упростить эти трудоемкие операции, надо только использовать для этих целей обычные грузоподъемники или электрокары. Дефицит этих транспортных средств испытывается во всех цехах. В последнее время, правда, парк грузоподъемников и электрокаров стал пополняться, но идет этот процесс крайне медленно.

Справедливости ради еще раз скажем: многое сделано на заводе для механизации и автоматизации производства. Это хорошо. Но плохо то, что ручной труд все еще сплошь и рядом соседствует с автоматами, а надо, чтоб его совсем не было.

Н. ИЛЬИЧЕВ.

СООБЩАЕТ ШТАБ ВЫХОДНОГО ДНЯ

Для вас, горожане!

4 ИЮЛЯ

Краеведческий музей — экскурсия «История города Барнаула» — в 11.

Дворец культуры котельщиков — обряд регистрации брака — в 11.

Парк Центрального района — концерт художественной самодеятельности завода агрегатов — в 14; встреча с поэтами Алтая (В. Озолиным, В. Сергеевым, А. Родионовым) — в 15.

Парк «Октябрьский» — эстафета для детей «Веселые старты» — в 12; дискотека «Музыкальное творчество советских ансамблей» — в 18.

Парк «Юбилейный» — шахматно-шашечный турнир — в 14; игры на воде в бассейне «Дельфин» — в 15.

5 ИЮЛЯ

Дворец культуры пос. Южного — праздник Нептуна на озере Пономаревском — в 11.

Дворец культуры химиков — занятие клуба филофонистов — в 12.

Библиотека № 17 — выставка-просмотр литературы для старшеклассников «Куда позовет профессия» — с 10 до 18 часов.

Библиотека № 6 — устный журнал «Спорт — посол мира» (на агитплощадке АЗА) — в 19.

Парк Центрального района — встреча с артистами Московского драматического театра им. А. С. Пушкина.

Парк «Октябрьский» — радиожурнал, посвященный Дню работников морского и речного флота, — в 15 (проводит библиотека № 5); «Воспитание начинается в семье» — в 17; вечер молодежи «День именинника» — в 21.

Парк «Юбилейный» — праздник, посвященный Дню работников морского и речного флота, — в 14; соревнование по плаванию — в 15; конкурс на лучший рисунок о море — в 16; лекция — в 17.

4—5 ИЮЛЯ

В парках города работают залы игровых автоматов, аттракционы, детский кинозал, автодром, лодочная станция, проводятся молодежные танцевальные вечера.

Работают городские пляжи.

УКАЗ ПРЕЗИДИУМА ВЕРХОВНОГО СОВЕТА СССР О НАГРАЖДЕНИИ ОРДЕНАМИ И МЕДАЛЯМИ СССР РАБОТНИКОВ ОРГАНИЗАЦИЙ И ПРЕДПРИЯТИЙ МИНИСТЕРСТВА ФИНАНСОВ СССР

За достигнутые успехи в области финансирования народного хозяйства, мобилизацию ресурсов для выполнения заданий десятого пятилетнего плана наградить:

Алтайский край
ОРДЕНОМ «ЗНАК ПОЧЕТА»

Лабеко Ивана Игнатьевича — заведующего финансовым отделом исполкома Барнаульского городского Совета народных депутатов.

Полякова Николая Федоровича — главного контролера-ревизора Министерства финансов РСФСР по Алтайскому краю.

Сулима Дину Афанасьевну — заместителя начальника управления государственного страхования по Алтайскому краю.

Фролову Дию Иннокентьевну — начальника инспекции государственного страхования по Павловскому району.

МЕДАЛЬЮ «ЗА ТРУДОВУЮ ДОБЛЕСТЬ»

Голдовскую Полину Ефимовну — заместителя начальника — старшего экономиста финансового отдела исполкома Алтайского краевого Совета народных депутатов.

Изевкову Валентину Ивановну — заместителя начальника финансового отдела исполкома Алтайского краевого Совета народных депутатов.

Козлитина Михаила Никитовича — инструктора Алтайского крайкома КПСС.

Овсянникову Нелю Леонидовну — начальника инспекции государственного страхования по Троицкому району.

Осинцеву Татьяну Даниловну — главного бухгалтера инспекции государственного страхования по Октябрьскому району, гор. Барнаул.

Сергеева Якова Тихоновича — инструктора Рубцовского горкома КПСС.

МЕДАЛЬЮ «ЗА ТРУДОВОЕ ОТЛИЧИЕ»

Лекомцеву Валентину Михайловну — старшего инспектора инспекции государственного страхования по Тальменскому району.

Мищенко Раису Ивановну — начальника инспекции финансового отдела исполкома Рубцовского районного Совета народных депутатов.

Полякову Славу Михайловну — заведующую отделом исполкома Октябрьского районного Совета народных депутатов, гор. Барнаул.

Пышкину Татьяну Ивановну — заместителя заведующего — начальника инспекции финансового отдела исполкома Каменского районного Совета народных депутатов.

Упорову Зинаиду Алексеевну — заместителя начальника инспекции государственного страхования по Первомайскому району.

Председатель Президиума Верховного Совета СССР Л. БРЕЖНЕВ.
Секретарь Президиума Верховного Совета СССР М. ГЕОРГАДЗЕ.

Москва, Кремль.
12 июня 1981 г.

(Начало в № 156).

В помощь пропагандисту, агитатору

НАШИ ТРУДОВЫЕ РЕСУРСЫ

В минувшем году в народное хозяйство было направлено 2,1 миллиона специалистов, в том числе 1,3 миллиона со средним специальным, а 0,8 миллиона — с высшим образованием. 2,6 миллиона молодых квалифицированных рабочих подготовлено за год профессионально - техническими училищами. А всего 146 миллионов человек — 83 процента занятого населения — имеют высшее и среднее образование.

Но реально в наши дни и другое: дефицит рабочей силы, дефицит трудовых ресурсов. Только в Барнауле, по данным бюро трудоустройства населения, требуется свыше десяти тысяч человек практически во все сферы производства.

Так сложилось — а причин тут очень много: последствия войны, изменение образа жизни, тенденции индустриального развития и т. д. — темпы прироста рабочей силы снижаются. По расчетам социологов, он в предстоящем десятилетии составит 3,8 процента против 18 процентов в 1971—1980 годах. Все это, подчеркнул на XXVI съезде партии Л. И. Брежнев, требует повышенного внимания к совершенствованию демографической политики, рациональному использованию трудовых ресурсов. Поэтому на протяжении ряда лет в стране все шире осуществляется комплексная программа более активного использования трудовых ресурсов.

Участвовать в осуществлении этой программы может и должен каждый из нас. Как? Тут есть две стороны, над которыми стоит хорошенько подумать.

Совмещение профессий, всемерное повышение производительности труда, расширение зон обслуживания, механизация, автоматизация трудоемких процессов, внедрение НОТ, ликвидация малоквалифицированного, ручного, тяжелого труда — эти и многие другие резервы сокращения числа работающих есть на каждом предприятии, участке, в каждом хозяйстве.

И все же — здесь мы подошли ко второй стороне проблемы — одной технической оснащенностью дело не поправить: ведь сами по себе мощности работать не станут. Нужны опять же люди. Люди ответственные, с высокой сознательностью, опытные. Их всегда можно найти среди товарищей по работе, их, если повнимательнее присмотреться, можно разглядеть вовремя в пареньке, который станет сначала напарником, а затем и сменщиком, в молодом специалисте, начинающем свой трудовой путь. Помочь ему влиться в коллектив, почувствовать его силу — значит в будущем иметь человека, живущего не только своими заботами, нужного делу и радеющего о его пользе.

Выше уже шла речь о качественной стороне вопроса, связанного с квалификацией, уровнем общего и специального образования трудовых ресурсов. Добавим лишь, что по подготовке кадров вузы и техникумы страны приблизились к полному удовлетворению потребностей народного хозяйства: в них ведется обучение по 930 различным специальностям. В одиннадцатой пятилетке высокие темпы подготовки кадров сохранятся: вузы и техникумы должны закончить 10 миллионов, выпуск профессионально - технических училищ составит 13 миллионов человек.

Трудовые ресурсы, кадры — наше главное богатство. Распоряжаться им нужно бережно и эффективно.

КОПИЛКА БЕРЕЖЛИВЫХ

Новаторы цеха хлопковой целлюлозы Бийского химического комбината в основу своей творческой работы поставили экономию и бережливость. Почти все их рацпредложения связаны с экономией материальных ресурсов. Только в этом году в копилку бережливости умельцы участка мастера В. П. Яговцева внесли 25 тысяч рублей.

Эффективно занимаются экономией материальных ресурсов в сменах В. Я. Павловского, И. М. Сливака, бригадах Т. Поповой, С. Возмиловой, Е. Беляевой. Здесь предложения передовиков производства лишь за последний месяц сберегли 10 тонн хлора.

Я. КУРАЕВ.

г. Бийск.

ХРОНИКА · СОБЫТИЯ · ОТКЛИКИ · ЗА РУБЕЖОМ

РАДИ ЖИЗНИ НА ЗЕМЛЕ

В интересах мира и сотрудничества

В СТОЛИЦЕ КЕНИИ Найроби состоялась девятая сессия Совета управляющих Программы ООН по окружающей среде (ЮНЕП).

«Правительства, финансирующие охрану окружающей среды, не только экономят средства для развития экономики, но и оберегают жизнь своих граждан, — подчеркивается в отчете о деятельности ЮНЕП за последний год.— Выгоднее заранее заботиться о защите окружающей среды, чем впоследствии исправлять недостатки». В тех развитых странах, где своевременно не принимаются меры по предупреждению загрязнения окружающей среды, указывается в докладе, урон, наносимый экономике, включая падение производительности труда, расходы на лечение больных и возмещение убытков сельского хозяйства, оцениваются в 3—5 процентов валового национального продукта.

В документе констатируется также, что строительство систем снабжения питьевой водой и канализации в развивающихся странах, где охране окружающей среды пока уделяется мало внимания, может уменьшить на 50—60 процентов заболеваемость тифом, дизентерией и холерой. Более бережное отношение к природе не только повысит общую работоспособность и производительность труда населения в развивающихся государствах, но и сократит текущие затраты на импорт продовольствия и медицинское обслуживание.

Работа сессии проходила в двух комитетах. Первый обсуждал проблемы, относящиеся непосредственно к охране окружающей среды. Второй — вопросы, касающиеся деятельности фонда ЮНЕП, который создается за счет взносов 58 государств мира — членов совета.

В работе сессии, сказал в беседе с корреспондентом ТАСС руководитель советской делегации Б. П. Мирошниченко, при решении проблем охраны окружающей среды отчетливо проявились диаметрально противоположные интересы представителей капиталистических держав и развивающихся стран. Делегаты Запада защищали интересы монополистических группировок, преследуя по существу геополитические и стратегические цели своих правительств. Они настаивали на необходимости срочного решения тех проектов, над которыми Запад осуществляет полный контроль. При этом предоставляемые развивающимся странам займы и «льготные» кредиты обуславливаются целым рядом оговорок политического характера. Следует сказать, что, стремясь извлечь сверхприбыли, транснациональные корпорации поставляют в развивающиеся страны продукцию, которая наносит вред здоровью человека. Об этом свидетельствуют многочисленные случаи продажи развивающимся государствам лекарств, химикатов, удобрений, целых технологических процессов, которые признаны опасными для здоровья и самой жизни людей и запрещены для продажи в странах-производителях.

Решение многочисленных и сложных экономических проблем, имеющих глобальное значение, немыслимо без достижения прочного мира на земле. Об этом со всей решительностью заявили руководители делегаций стран социалистического содружества. Выступая за повышение роли ЮНЕП в области защиты окружающей человека среды, они подчеркивали, что борьба за мир, международную безопасность, упрочение политической и военной разрядки является решающим условием сохранения и улучшения природы земли. По их инициативе сессия Совета управляющих одобрила проект резолюции «Окружающая среда и гонка вооружений». В ней, в частности, говорится, что гонка вооружений в мире отвлекает усилия и материальные ресурсы, в которых нуждается человечество для решения социально-экономических и экологических проблем, что в этих условиях резко возрастает угроза мирового ядерного конфликта с неизбежными катастрофическими последствиями для природы и самой жизни человека.

Развивающиеся страны, заявил в беседе с корреспондентом ТАСС представитель Эфиопии Тадессе Кидане Мариам, полностью поддерживают и одобряют резолюцию государств социалистического содружества, в которой отражена непреклонная воля Советского Союза к упрочению мира во всем мире. Освободившиеся от колониализма страны ставят перед собой прежде всего такие задачи: обеспечить свое социально-экономическое развитие, раз и навсегда покончить с безграмотностью и бедностью, обеспечить население своих стран продуктами питания, питьевой водой. Нельзя допустить, чтобы в мире росли расходы на вооружение, превышающие сейчас 500 миллиардов в год.

В. ДРОЖЖИН,
корр. ТАСС.

Найроби.

«ПАКИСТАН СОЗДАЕТ ЯДЕРНОЕ ОРУЖИЕ»

НЬЮ-ЙОРК. (ТАСС). «Пакистан с помощью западногерманских экспертов создал мощности для производства практически чистого урана-235 — главного компонента атомной бомбы», — сообщает со ссылкой на выходящий в ФРГ еженедельник «Штерн» американское информационное агентство Ассошиэйтед Пресс.

Без указания источника информации журнал пишет, что некая западногерманская машиностроительная фирма в Дрейбурге подписала в марте 1971 года контракт на проектирование, предоставление технической документации и помощи Исламабаду в строительстве «секретного» завода по производству обогащенного урана в районе Мултана (Пакистан).

Строительство предприятия было завершено в начале минувшего года. После пробного испытания установки по обогащению урана завод передан пакистанским властям. Как отмечает «Штерн», на нем можно производить уран, чистота которого достигает 99 процентов.

Соперник Индии — Пакистан открыто стремится к обладанию собственной атомной бомбой, пишет в этой связи газета «Вашингтон пост». «Французские специалисты, — отмечает газета, — ударили в колокол тревоги в связи с действиями Пакистана». По ее словам, используя специальную технологию, так называемую систему атомной центрифуги, «Пакистан решил создать ядерное оружие». Насколько можно понять, указывает газета, разведке США было известно о справедливости сообщений о том, что «Пакистан тайно создает атомную центрифугу».

Ядерное оружие в руках пакистанского военного режима таит в себе непосредственную угрозу в первую очередь странам региона, проводящим независимую миролюбивую политику, которая не по нраву Соединенным Штатам. Именно поэтому Вашингтон стремится превратить Исламабад в передовой форпост своей военной и внешнеполитической экспансии в этом стратегически важном районе земного шара.

Сообщая о намерении Пакистана взорвать в ближайшем будущем в пункте, который не имеет прямого отношения к Пакистану, собственное ядерное устройство, американский журнал «Атлантик» пишет: «Если администрация США секретно проявила готовность поощрять маскарад Исламабада в тот момент, когда он будет стоять на пороге превращения в ядерную державу, значит, США отказываются от прежнего курса на нераспространение ядерного оружия».

Многие американские военнослужащие, принимавшие участие в агрессии США против Вьетнама, стали жертвами широко применявшегося пентагоновской военщиной дефолианта «Эйджент орандж».

По данным телекомпании Си-би-эс, Соединенные Штаты распылили над вьетнамской территорией в общей сложности около 50 миллионов литров этого сильно действующего ядовитого вещества. В результате на многих тысячах гектаров была полностью уничтожена растительность, еще больший вред дефолиант причинил здоровью мирных вьетнамских жителей. Применение химического оружия не прошло бесследно и для самих агрессоров. Как сообщает Си-би-эс, пострадали примерно 40 тысяч американских военнослужащих. Многие стали инвалидами.

НА СНИМКЕ: группа бывших военнослужащих — участники акции протеста в одном из госпиталей Лос-Анджелеса. Они требуют от администрации Белого дома предоставить жертвам варварского оружия Пентагона в США медицинскую помощь и признать преступность войны против вьетнамского народа.

Фото ЮПИ—ТАСС.

СНОВА РУДОЛЬФ ГЕСС

Рудольф Гесс? Да, именно Гесс — заместитель фюрера, один из главных военных преступников! Его имя снова появилось на страницах некоторых органов западногерманской печати. И не только в печати, но и в документах западногерманских судов. Невероятно, но факт: на днях вторая палата федерального конституционного суда ФРГ вынесла очередной приговор... по делу Гесса.

Человек, не посвященный в секреты западногерманской юстиции, может спросить: с чего вдруг? Ведь Гесс был осужден Нюрнбергским международным трибуналом на пожизненное заключение, приговор вынесен окончательный, пересмотру не подлежал и не подлежит. Но именно это обстоятельство не дает покоя тем, кто хочет смыть с нацизма и его главарей Каинову печать, поставленную в Нюрнберге.

Несколько лет назад я имел случай беседовать с Альфредом Зайдлем, одним из руководителей комиссии за пересмотр Нюрнбергского приговора. В Нюрнберге Зайдль был официальным защитником Гесса. Затем он вступил в партию Франца-Йозефа Штрауса и занял министерское кресло в Баварии. Зайдль не скрывает своих целей. Он хотел бы пересмотреть весь Нюрнбергский приговор, а своего подзащитного немедленно освободить. Был создан специальный «комитет в защиту Гесса». Сначала его организаторы обратились в так называемую Европейскую комиссию по правам человека. Успеха они там не имели. Тогда-то и была пущена в ход машина западногерманской юстиции. Защитники нацистского главаря подали жалобу на... федеральное правительство, которое, мол, не принимает мер к защите прав «немецкого гражданина» Гесса. В 1977 г. этот наглый иск был отклонен судом одной инстанции в Кельне. Зайдль не успокоился и потребовал ревизии. Через некоторое время верховная администрация суда ФРГ в г. Мюнстере отклонила эту кассацию. Тогда дело перешло в федеральный конституционный суд. 16 декабря 1980 г. мюнстерское решение было подтверждено.

Наглость крючкотворцев из лагеря друзей Гесса не поддается описанию. Они требуют признать Нюрнбергский приговор «нарушением прав человека», т. к. «несчастный Гесс уже 40 лет лишен свободы», что, мол, противоречит Хартии прав человека ООН. Поэтому ФРГ должна-де официально выступать за освобождение «узника Шпандау», хотя на совести этого человека миллионы жертв.

Казалось бы, нет ничего проще, чем то, что предлагает Зайдль с его «аргументацией». Однако, как сообщила газета «Франкфуртер альгемайне», правительство ФРГ не захотело вдаваться в дискуссию о правомерности Нюрнбергского приговора. Тем не менее, оно готово выступить за освобождение Гесса «из гуманных соображений». Не удивительно, что после этого Зайдль повторил свой иск.

Новый приговор (№ 463/81), вынесенный в июне 1981 г., опять-таки не отличается решительностью. Он лишь указывает, что приведенные Зайдлем аргументы «не имеют шансов на успех». Читай — ищи другие аргументы! Зайдль понял намек. Сейчас он обратился к вновь избранному президенту Франции с провокационной просьбой: в июне охрану в тюрьме Шпандау, где отбывает заключение преступник, несет французский караул, следовательно, французский президент имеет возможность выпустить его на свободу.

Можно сразу успокоить стряпчего Гесса: его усилия обречены на провал. Однако упрямство Зайдля и его единомышленников — один из характерных симптомов непрекращающейся деятельности тех сил, которые стремятся любым способом ревизовать итоги второй мировой войны.

Л. БЕЗЫМЕНСКИЙ,
соб. корр. АПН.

Бонн.

От Министерства финансов СССР и Государственного банка СССР

О ВЫПУСКЕ В ОБРАЩЕНИЕ МОНЕТЫ В ЧЕСТЬ СОВЕТСКО-БОЛГАРСКОЙ ДРУЖБЫ

Первого июля 1981 года выпускается в обращение монета достоинством в 1 рубль в честь советско-болгарской дружбы.

Монета достоинством в 1 рубль изготовляется из медно-никелевого сплава белого цвета и имеет форму круга диаметром 31 миллиметр.

Монета с лицевой и оборотной сторон имеет выступающий кант по окружности.

На лицевой стороне монеты изображен Государственный герб СССР и расположены надписи «СССР» и «1 рубль».

На оборотной стороне монеты в верхней части — изображение государственных флагов: справа — советского, слева — болгарского. В центре монеты расположены рельефное изображение рукопожатия, символизирующего дружбу советского и болгарского народов, и надпись «Дружба навеки». В нижней части монеты по окружности изображены две лавровые ветви и под ними дата «1981».

Образующая поверхность монеты имеет две углубленные надписи «Один рубль», которые разделены двумя точками.

Монета, выпускаемая в обращение в честь советско-болгарской дружбы, наряду с находящимися в настоящее время в обращении монетами обязательна к приему государственными, кооперативными, общественными предприятиями, учреждениями, организациями, колхозами и отдельными лицами во все виды платежей, а также банками, сберегательными кассами и предприятиями министерств связи для зачисления на текущие, расчетные счета, во вклады, на аккредитивы и для перевода без всяких ограничений.

«ЛИПОВАЯ» СЕНСАЦИЯ

ВАШИНГТОН. (Корр. ТАСС). Местная телевизионная станция передала сенсационное сообщение: «На мэра Вашингтона М. Бэрри совершено покушение около его дома, он ранен и срочно отправлен в госпиталь на авиабазе Эндрюс». В американской столице поднялся переполох, обеспокоенные друзья и сослуживцы мэра стали наводить справки, больницы приготовились к срочной операции.

Сам же мэр находился в доме у своего адвоката и узнал о «покушении» также из телевизионной передачи. Он поспешил опровергнуть слухи и через час лично появился перед телекамерами.

Как выяснилось, источником «сенсации» стал телефонный звонок на телевизионную студию от неизвестного лица, который представился как «специальный помощник мэра» и сообщил о «покушении». Городская полиция и агенты ФБР пытаются сейчас найти «шутника», но пока что безуспешно.

Руководство телевизионной компании в свою очередь вынуждено оправдываться. Мотивы, руководствуясь которыми телекомпания выпустила в эфир сенсационную «утку», понять несложно. С одной стороны, покушения на политических деятелей в США — явление нередкое. С другой стороны, в условиях жестокой конкуренции на американском рынке новостей органы массовой информации США всегда готовы в целях саморекламы ухватиться за любую сенсацию, даже «липовую», лишь бы опередить конкурентов.

«Не сопротивляйтесь—иначе вы будете убиты!»

«ЧТО ДЕЛАТЬ, если на вас совершено вооруженное нападение? Не сопротивляйтесь и немедленно отдайте бандиту бумажник, часы, драгоценности и все, что он захочет» — такой совет дают американские полицейские на организованных по всей стране специальных курсах по технике защиты от бандитизма и насилия. «Не пытайтесь урезонивать бандита — это только вызовет у него раздражение, и он все равно прикончит вас. Не применяйте приемов каратэ или дзю-до: пуля летит быстрее, чем движется ваша рука. Не делайте резких движений, когда полезете в карман за бумажником. Спокойно объясните бандиту, что вы намерены делать. Всегда имейте при себе хоть немного денег. Обнаружив пустые карманы, бандит со злости убьет вас».

«Но самое надежное средство, — поучают полицейские, — никогда не ходить по улице в одиночку. Если же вы все-таки увидите направленный на вас пистолет или нож, не впадайте в панику, сохраняйте спокойствие. И никогда не пытайтесь строить из себя героя».

Оригинальные методы борьбы с растущей день ото дня преступностью разрабатываются сегодня в Соединенных Штатах Америки. Недавно американская промышленность начала серийное производство специальных аэрозолей со слезоточивым и нервно-паралитическим газами. Баллончик с аэрозолями выпускается чаще всего в виде авторучки и легко помещается в кармане или в дамской сумочке. Благодаря ему вы, может быть, избежите смертельной опасности. Впрочем, и в этом случае нет никакой гарантии, что вам удастся достать баллончик раньше, чем преступник разрядит в вас свой пистолет.

«Хотите остаться живыми — вооружайтесь!» — с таким призывом обращаются к населению компании, специализирующиеся на производстве личного огнестрельного оружия. И Америка вооружается. В расчете на душу населения США сегодня самая вооруженная страна в мире.

Статистика свидетельствует, что в шкафах, ночных тумбочках, в карманах пиджаков и в автомобильных «карманах» хранится свыше 55 миллионов пистолетов, и это число с каждым днем увеличивается. Каждые 13 секунд в США покупают пистолет. Даже президент Рейган, по свидетельству его советника Эдварда Миса, выйдя из госпиталя после покушения на него, заявил, что он продолжает оставаться сторонником свободной продажи оружия. Супруга американского президента также призналась, что она не намерена расставаться с личным пистолетом, обращаться с которым научил ее муж.

Чтобы предотвратить покушения на президентов, в США создана специальная комиссия по выявлению потенциальных убийц. Компьютер уже зарегистрировал свыше 25 тысяч подозреваемых лиц. Составлен даже словесный портрет будущего убийцы президента (!). По мнению комиссии, это будет замкнутый и одинокий человек, у которого по крайней мере в течение последнего года не будет постоянной работы, и он выберет момент, когда президент появится среди большого количества людей. Месяц назад группа психиатров, психологов и криминалистов академии наук США провела специальный симпозиум. Его результаты были представлены секретной службе для создания более подробного психологического портрета потенциального убийцы президента.

Пока эксперты по психологии совещаются, эксперты по оружию разрабатывают новые, более компактные и удобные в обращении образцы. «Новинки» уже сходят с заводских конвейеров и поступают в 177 тысяч магазинов, специализирующихся на продаже оружия. Там его можно свободно купить как оптом, так и в розницу.

Частные тиры и стрельбища недавно перешли к новой форме обслуживания. За два десятка долларов можно взять в аренду, например, боевой автомат «Томпсон». Его скорострельность — 15 выстрелов в секунду. Владельцы тиров получили от федеральных властей разрешение продавать автоматы и в личное пользование. Спрос на них немалый. По мнению одного из владельцев тира, беседу с которым опубликовал журнал «Тайм», Америке угрожает новая волна терроризма, и поэтому не исключено, что «стрельба из автоматов станет новым национальным видом спорта в США».

И. ВАСИЛЬКОВ.

(АПН).

САМОЛЕТ «ИЛ-86» НА МЕЖДУНАРОДНОЙ ТРАССЕ

Первый международный технический рейс по трассе Москва — Берлин — Москва выполнил новый советский пассажирский лайнер «ИЛ-86». Полет занял чуть более двух часов.

Сегодня начнутся регулярные полеты этого самолета в столицу ГДР.

На снимке: самолет «ИЛ-86» в берлинском аэропорту Шенефельд.

Фотохроника ТАСС.

«США—ЗЛЕЙШИЙ ВРАГ НАШЕЙ РЕВОЛЮЦИИ»

ТЕГЕРАН. (ТАСС). Председатель иранского парламента Хашеми-Рафсанджани обвинил скрывающегося от правосудия бывшего президента Банисадра и прошахские группировки в организации широкого заговора против иранской революции.

Соединенные Штаты являются самым злейшим врагом нашей революции, заявил на заседании парламента депутат от Дехлорана Мохаммади. Взрыв в штаб-квартире Исламской республиканской партии, в результате которого погибли 74 человека, в том числе 27 членов меджлиса, осуществлен руками иранских контрреволюционеров, но организован он был центральным разведывательным управлением США и израильской разведкой «Моссад», сказал он.

Заседание парламента, на котором присутствовали раненные при взрыве депутаты, прошло в атмосфере резкого осуждения подрывной деятельности США и находящихся под их покровительством контрреволюционных сил в Иране.

Гори, огонь соревнований!

В Рубцовске продолжаются первые спортивные игры городов Алтая.

Необычное, почетное задание было у Виктора Ильича Матюшкина, знатного бригадира тракторного завода, в эту смену: зажечь олимпийский огонь от сталеплавильной печи. Помогал ему, как всегда, подручный Валентин Иванович Букин.

И вот уже олимпийский факел отправляется по улицам города. Его несут лучшие рабочие и физкультурники города. А здесь, на центральном стадионе, чашу олимпийского огня зажигает мастер спорта Маргарита Зайцева.

Несколько месяцев готовили рубцовчане праздник открытия олимпиады. И он получился ярким, запоминающимся для всех зрителей, всех участников.

С приветственным словом к олимпийцам обратились первый заместитель председателя Алтайского крайисполкома В. Т. Христенко и первый секретарь Рубцовского горкома КПСС Ю. М. Киселев, пожелав им удачи в труде, учебе и, конечно, здесь, на рубцовской земле, спортивных успехов.

...Она сидела в уголке зала, наклонив голову и печально смотрела в одну точку. Почему грустила Влада, я не знаю и сейчас. Но, подумал в тот момент, с таким вот настроением бесполезно рассчитывать на победу. До игры оставалось минут 20—30.

И я отыскал взглядом Риту Зайцеву, открытого, веселого человека. Она щебетала с подругами и смотрела в сторону Влады. Влада Белютина и Рита Зайцева — лидеры не только в своих командах в соревнованиях по бадминтону. Зайцева входит в сборную Центрального совета общества, а Влада повторила успех своей старшей сестры Ларисы, войдя в восьмерку сильнейших на молодежном чемпионате Европы в Шотландии.

В начале первой партии и следа не осталось от грусти у Белютиной. Играла она без улыбки, но как-то весело, поспортивному зло, и Зайцева растерялась. 4:1 — ведет Белютина. Казалось, прибавь бийчанка чуть-чуть активности — и сдаст Рита начальную партию. Не прибавила этого «чуть-чуть». Сначала Зайцева отыграла два очка, затем счет «заморозился», потом долгое время был равным — 9:9, но в финале дрогнула Влада раз и еще раз...

Думаю, что с этой минуты Зайцева поверила: она выиграет. Во второй партии у нее получалось абсолютно все: сильные, точные удары, обманчивые легкостью приемы подрезки. Вместе с победой рубцовчанки одержала победу и команда.

Почему я остановился подробно на одном матче турнира бадминтонистов? Да потому, что он дает прекрасное представление о том, насколько высок накал олимпиады, какие увлекательные сюжеты дарит она многочисленным зрителям.

Соревнования самбистов казвали чемпионов в трех весовых категориях. Приятным сюрпризом стало выступление братьев Пименовых из Заринска. Валерий стал победителем, а Юрий, хотя и проиграл опытному В. Чернышову, но заслужил не меньше добрых слов, чем выигравший.

К сожалению, турнир самбистов собрал не все лучшие силы края. Лишь две команды — Ленинского района Барнаула и Рубцовска — выступали полным составом, а вот Центральный район краевого центра, где есть две отличные школы самбистов, делегировал на игры... одного спортсмена.

В соревнованиях по многоборью ГТО, опередив на несколько очков хозяев, победила бийская команда из Приобского района, на третьем месте — многоборцы Железнодорожного района Барнаула. Во второй группе места распределились так: первое — у команды Змеиногорска, второе — у Славгорода, третье — у Горно-Алтайска.

Большую разницу в подготовленности команд выявил первый матч гандболистов. Например, рубцовчане выиграли у спортсменов Центрального района 40:2.

Вчера дождались зрители выхода на центральный стадион «королевы» спорта. Будем надеяться, что и легкоатлеты поддержат высокий накал олимпиады.

В. ГОРЛОВ.
Спец. корр. «Алтайской правды».

Ипподром принимает конников Сибири

Сегодня в Барнауле, на ипподроме, начинаются конно-спортивные соревнования на Кубок Сибири. Алтай становится их ареной впервые.

В розыгрыше Кубка участвуют четыре команды: Новосибирской и Омской областей, Красноярского и Алтайского краев. Каждая команда выставляет по 20 лошадей.

Сегодня состоятся манежная езда, выездка верховых лошадей.

Торжественное же открытие соревнований, парад участников — завтра, в 11 часов. В субботу и воскресенье программа выступлений конниковспортсменов очень насыщенная. В нее включены заезды на различные дистанции — 1.600 и 2.400 метров, заезды русских троек, скачки гладкие, барьерные, конкур. Лошади-тяжеловозы будут соревноваться в срочной доставке груза весом в 1,5 тонны на расстояние в два километра рысью. В дистанционной скачке на шесть километров примут участие спортсмены до 16-летнего возраста — воспитанники конно-спортивных школ и секций.

Олимпийская неделя Барнаула

Впервые в краевом центре проведена олимпийская неделя. В соревнованиях по различным видам спорта участвовали сборные команды всех пяти районов города.

— В программу соревнований, — рассказывает председатель городского комитета по физкультуре и спорту А. И. Ракунов, — были включены 14 наиболее популярных летних видов спорта: легкая атлетика, летнее многоборье ГТО, борьба, бокс, плавание, тяжелая атлетика и игровые виды.

Отличительная черта первой олимпиады Барнаула — массовость. В сборных командах районов, куда были включены представители всех ДСО и коллективов физкультуры, насчитывалось около 1.500 наиболее перспективных спортсменов.

Большое внимание было уделено подготовке спортивных сооружений. Больше других постарался Центральный район. Были отремонтированы стадионы «Динамо», спортзал ДЮСШ района, плавательный бассейн «Амфибия» и другие сооружения.

И еще одна особенность прошедшей олимпиады. Все команды города выступали в единой спортивной форме. Судьи также были экипированы в соответствии со спортивным этикетом.

К судейству были приглашены лучшие арбитры Барнаула. Среди них—судья международной категории В. А. Метелица (борьба самбо), судьи республиканской категории В. И. Евтеев (легкая атлетика) и Н. В. Ненахов (бокс). Главным судьей олимпийской недели был назначен судья всесоюзной категории И. М. Красняк, его коллега Л. Г. Рудометова являлась главным секретарем соревнований по легкой атлетике.

С первых дней состязаний во всех видах развернулась острая борьба между командами трех районов: Центрального, Октябрьского и Ленинского. Вначале по итогам соревнований в боксе и борьбе самбо вперед вышел Ленинский район. Затем по итогам классической борьбы и тяжелой атлетики лидерство захватила команда Центрального района. К завершающему этапу олимпиады после состязаний в восьми видах спорта прочное первенство захватил Октябрьский район.

Исход борьбы решили всего два очка. Первое место завоевала команда Октябрьского района, набравшая 70 очков, второе место — у Центрального (68 очков) и на третьем — Ленинский район (57 очков).

В. ПАНОВ.

ВНИМАНИЕ: ЖЕЛЕЗНАЯ ДОРОГА

Казалось бы, всем владельцам скота должно быть известно правило: пасти животных на расстоянии ближе трехсот метров от железной дороги разрешается только на привязи, а до 2000 метров от полотна — под постоянным надзором. Однако на практике это правило сплошь и рядом нарушается. Между тем железнодорожный путь — это зона повышенной опасности, и безнадзорный скот, пасущийся вблизи полотна дороги, представляет серьезную угрозу безопасности движения.

Так, на участке железной дороги Алтайская — Артышта-II 31 мая на перегоне Галуха—Тягун произошел наезд грузового поезда на стадо коров, которые ушли из загона на железнодорожный путь. Погибло одиннадцать голов скота, принадлежащего колхозу имени Тельмана Заринского района. Виновники гибели коров — скотники И. Н. Прокудин и С. П. Пономарев.

3 июня на 82 километре перегона Заринская — Батунная при аналогичной ситуации погибло шестнадцать голов скота. Только благодаря счастливой случайности состав не сошел с рельсов. Скот принадлежал совхозу «Сорокинский» Заринского района, виновники — скотники В. М. Лохматов и Г. А. Николаев. Так, безнадзорность и халатность послужили причиной аварийных ситуаций и гибели животных. А ведь последствия могли быть еще более трагичными...

Д. ФАРТЫШЕВ,
помощник ревизора по безопасности движения Алтайского отделения железной дороги.

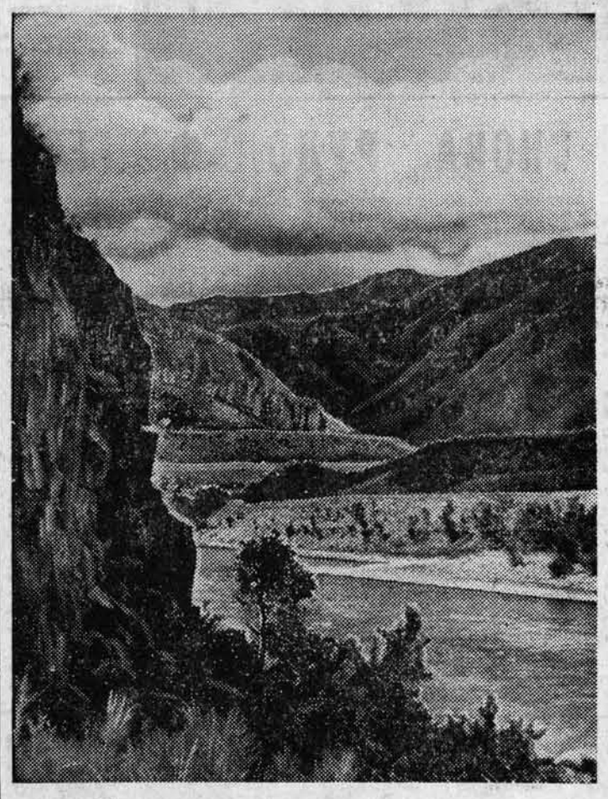

«Там, где рождаются облака».
Фотоэтюд Б. Буторина.

ЗВЕНИТ ФУТБОЛЬНЫЙ МЯЧ

Завершился первый круг первенства города по футболу среди команд 1-й группы. Упорная борьба шла между двумя ведущими клубами — «Темп» и «Динамо». Круг они закончили с одинаковыми результатами, набрав по 47 очков. На третье место претендуют два клуба — «Локомотив» (27 очков) и ВРЗ (26 очков).

Слабую работу со своей молодой сменой проводят футбольные клубы «Авангард», «Полимер», «Луч». Уже ряд лет эти коллективы плетутся в хвосте турнирной таблицы, потому что их руководители внимание уделяют только взрослым футболистам.

Лето — период кропотливой учебно - тренировочной работы. Однако руководство производственного объединения Химволокно», котельного завода, завода «Геофизика» не нашли возможности отправить своих юных спортсменов в загородный пионерский лагерь для продолжения занятий.

В первенстве города по II-й группе лидерство у «Рубина», набравшего взрослой и юношеской командами 22 очка. На очко отстает коллектив «Сигнала», третье место занимает команда «Вымпел», набравшая 20 очков.

В III-й группе выступают лишь взрослые команды. Лидерами здесь являются «Строитель» и «Машиностроитель», набравшие по 12 очков. На третьем месте — «Кристалл», отстающий от лидеров на 2 очка.

Большим футбольным праздником явилась олимпийская неделя, проведенная городским спортивным комитетом. Отлично подготовились к этим соревнованиям команды Центрального и Октябрьского районов, которые представляли команды «Динамо» и «Темп». Игры проводились в праздничной обстановке и на лучших полях города. Матчи турнира обслуживали опытные и квалифицированные судьи.

Ю. БУЗАЕВ.
г. Барнаул.

Гастроли-81

КРЕПКОЕ РУКОПОЖАТИЕ

Еще не погас в зрительном зале свет, как раздались аплодисменты. Барнаульцы, собравшиеся в краевом театре драмы, тепло встречали дорогих гостей — артистов Московского драматического театра им. А. С. Пушкина.

Открытие гастролей москвичей положило начало творческому содружеству театра им. А. С. Пушкина и нашего краевого драматического театра. Такая форма шефства открывает широкие возможности: укрепит связи двух коллективов — столичного и периферийного, сделает возможным обмен опытом, духовно обогатит актеров, их совместный творческий поиск.

К собравшимся обращается начальник краевого управления культуры И. Т. Гладышев. Он знакомит их с историей театра...

А история театра такова. В первый год войны на станции Барнаул появились два вагона с театральным имуществом, а в самом городе появились скромные афиши. Московский камерный театр привез спектакли, одно название которых говорило о суровом времени: «Небо Москвы», «Батальон идет на запад».

Полтора года провел в Барнауле коллектив, созданный и воспитанный Александром Яковлевичем Таировым. Лозунг «Все — для фронта, все — для победы» звал актеров к новым творческим успехам.

Это было трудное и ответственное время. А. Я. Таиров руководил постановкой героической комедии В. Вишневского, А. Крона и В. Азарова «Раскинулось море широко». Театр сделал все, чтобы премьера состоялась в День Красной Армии — 23 февраля 1943 года. Позже была еще одна премьера. Впервые театр поставил на барнаульской сцене драму К. Паустовского «Пока не остановится сердце».

— Заключение договора с пушкинцами — большая честь, — сказал И. Т. Гладышев, — и мы будем стараться оправдывать ее.

Гостям преподносят хлеб-соль. Алтайский каравай принимает главный режиссер московского театра Алексей Яковлевич Говорухо.

— Для нас очень ответственно работать в городе, награжденном высокой наградой Родины — орденом Октябрьской Революции, — сказал он. — Мы знаем, что в зрительном зале сегодня нет сельских тружеников — у них горячая пора на полях и на фермах. Но мы обязательно выедем к ним, побываем и у строителей Коксохима. Это наш долг и наше горячее желание. Сегодня мы заключаем договор о содружестве двух театров. Разрешите вручить документ, скрепляющий этот договор.

Документ принимает народный артист РСФСР, председатель Алтайского краевого правления ВТО Д. Г. Паротиков.

Положено хорошее начало. И месячных интересных гастролей и долгого творческого содружества.

Л. ДВОЕГЛАЗОВА.

В мире интересного

ЗАКРОЙЩИК ИЗ ПАЛЕОЛИТА

Комбинезон — практичная и удобная одежда — появился в Сибири, судя по находкам археологов, в эпоху палеолита. В него одета девушка, каменная скульптурка которой представлена в Музее культуры и искусства народов Сибири новосибирского Академгородка.

Плотно облегающий тело комбинезон с отороченным пушистой каймой капором скроил из меховых шкур закройщик, живший более двадцати тысяч лет назад в таежном стойбище недалеко от Байкала. Восхищают художественный вкус и мастерство портного, сумевшего с помощью иглы из кости, примитивного шила и каменного ножа создать изящный костюм. Но это не единственный вид одежды жителей тайги и морского побережья. В экспозициях музея можно увидеть оригинальную кухлянку, расшитые торбаса и даже халат из рыбьей кожи.

Корр. ТАСС.

ВТОРАЯ СТРАНИЦА СЕГОДНЯШНЕГО НОМЕРА — СМЕННАЯ.

Редактор В. КИНЕЛЕВ.

ТВ БУДУЩЕЙ НЕДЕЛИ

ВЫРЕЖЬ И СОХРАНИ

ПОНЕДЕЛЬНИК 6 ИЮЛЯ

ПЕРВАЯ ПРОГРАММА
МОСКВА
8.00 — «Время». Информационная программа. **8.40** — Утренняя гимнастика. **9.05** — «Мелодии Верийского квартала». Художественный фильм. **10.40** — Программа телевизионных документальных фильмов о городах «Вечно новый город». «Луцк». **11.20** — Новости. **11.25** — Перерыв. **14.15** — Новости. **14.35** — К 20-летию Договора о дружбе, сотрудничестве и взаимной помощи между СССР и Корейской Народно-Демократической Республикой. Кинопрограмма. **15.05** — Ф. Шуберт — фортепьянное трио си-бемоль мажор. **15.40** — «Телестадион». **16.15** — Выступление воспитанников детской музыкальной школы. **16.30** — «Наш сад». **17.00** — «Адреса молодых». **18.00** — «Ушастик и его друзья». Мультипликационный фильм. **18.15** — Народные мелодии.
БАРНАУЛ
18.30 — «Алтайские новости».
МОСКВА
18.45 — «Решения XXVI съезда КПСС — в жизнь». **19.15** — Премьера фильма-спектакля Государственного академического театра имени Моссовета «Смерть Пазухина» по одноименной пьесе М. Е. Салтыкова-Щедрина. **21.00** — «Время». Информационная программа. **21.35—22.55** — Международный турнир по боксу. Передача из Гаваны. Финал. По окончании **(22.35)** — информационный выпуск «Сегодня в мире».

ВТОРАЯ ПРОГРАММА
МОСКВА
12.00 — «Фильм — детям». «Рассказы о Кешке и его друзьях». Телевизионный многосерийный художественный фильм. 1-я серия. **13.15** — Чемпионат СССР по дзю-до. Передача из Минска. **13.45** — Программа мультипликационных фильмов: «Петушок». «Сказка о веселом клоуне». «Горная коза». **14.10** — Спортивная программа: футбольное обозрение. **14.40** — Международный матч по плаванию. Сборная СССР — сборная Великобритании. Передача из Киева. **15.20** — «Страницы Шолохова». Фильм-концерт с участием народного артиста СССР Е. Матвеева и народного артиста РСФСР П. Вишнякова. **15.55** — Перерыв.
БАРНАУЛ
18.00 — Танцуют «Светлячки». Передача об ансамбле краевого Дворца пионеров и школьников им. М. И. Калинина. **18.30** — «Альманах кинопутешествий». Научно-популярный фильм. **18.50** — «Культура и село». Заботы кинофикаторов Алтая. **19.30** — «Соль». Документальный телефильм. **19.45** — «Алтайские новости».
МОСКВА
20.00 — «Спокойной ночи, малыши». «Лоскутик и облако». Мультипликационный фильм. **20.15** — «Международная панорама». **21.00** — «Время». Информационная программа. **21.35—23.00** — «Засада». Художественный фильм.

ВТОРНИК 7 ИЮЛЯ

ПЕРВАЯ ПРОГРАММА
МОСКВА
8.00 — «Время». Информационная программа. **8.40** — Утренняя гимнастика. **9.05** — М. Е. Салтыков-Щедрин. «Смерть Пазухина». Фильм-спектакль Государственного академического театра имени Моссовета. **10.50** — Песни советских авторов в исполнении Академического хора русской песни Центрального телевидения и Всесоюзного радио. **11.20** — Новости. **11.25** — Перерыв. **14.15** — Новости. **14.35** — К годовщине подписания Договора о дружбе, сотрудничестве и взаимной помощи между СССР и Социалистической Республикой Румынией. Кинопрограмма. **14.55** — А. Бородин. Квартет № 2 в исполнении Государственного квартета им. Д. Шостаковича. **15.25** — «Наставник». Телевизионный журнал. **15.55** — Впервые на экране ЦТ. Художественный фильм «Самый красивый конь». **17.15** — «На полях страны». Об эффективности мелиорации в хозяйствах Литовской ССР.
БАРНАУЛ
17.30 — Репортаж с торжественного заседания, посвященного 60-летию Монгольской народной революции. **18.30** — «Алтайские новости».
МОСКВА
18.45 — «Сегодня в мире».
БАРНАУЛ
19.00 — Киножурнал. **19.10** — «Земля алтайская». «Зеленая жатва». Опыт. Проблемы.
МОСКВА
19.45 — «Дружба народов — дружба литератур». Поэтический вечер в Колонном зале Дома союзов, посвященный VII съезду писателей СССР. **21.00** — «Время». Информационная программа. **21.35** — «Спутник кинозрителя». **22.20** — Играет лауреат Всероссийского конкурса исполнителей на народных инструментах Ш. Амиров (балалайка). **22.45** — «Сегодня в мире». **23.00—0.45** — Чемпионат СССР по футболу. «Торпедо» (М) — «Спартак» (М). Трансляция с Центрального стадиона имени В. И. Ленина.

ВТОРАЯ ПРОГРАММА
МОСКВА
12.00 — Фильм — детям. «Рассказы о Кешке и его друзьях». Художественный фильм. 2-я серия. **13.15** — «Страницы высокого вдохновения». Фильм-концерт. **14.20** — Программа мультипликационных фильмов: «Медвежонок и тот, кто живет в речке». «Обезьяна с острова Саругасима». **14.40** — Встреча юнкоров телестудии «Орленок» с начальником Ленинградского пожарно-технического училища М. П. Захаровым. **15.25** — Концерт народной артистки СССР О. Бардиной. **16.00** — Перерыв. **17.30** — «Умелые руки». **18.00** — «Жизнь науки».
БАРНАУЛ
18.30 — Телефильм.
МОСКВА
19.00 — «Тебе, страна, наши песни». Фильм-концерт.
БАРНАУЛ
19.45 — «Алтайские новости».
МОСКВА
20.00 — «Спокойной ночи, малыши». «Волшебный экран».
БАРНАУЛ
20.15 — «Театральная афиша». У нас в гостях Московский драмтеатр им. А. С. Пушкина.
МОСКВА
21.00 — «Время». Информационная программа. **21.35** — **22.55** — «Здравствуйте, доктор». Телевизионный художественный фильм.

СРЕДА 8 ИЮЛЯ

ПЕРВАЯ ПРОГРАММА
МОСКВА
8.00 — «Время». Информационная программа. **8.40** — Утренняя гимнастика. **9.05** — Играет квартет русских народных инструментов «Сказ». **9.35** — «Клуб кинопутешествий». **10.35** — «Родом из детства». В. Астафьев — «Конь с розовой гривой». **11.20** — Новости. **11.25** — Перерыв. **14.15** — Новости. **14.35** — «Сельские будни». Кинопрограмма. **15.35** — «Песни и танцы народов СССР». **16.05** — «Отзовитесь, горнисты!». **16.35** — «Русская речь». **17.05** — «Концертный зал телестудии «Орленок». **17.50** — К 60-летию Победы Народной революции в Монголии. «Найрамдал» — по монгольски «Дружба».
БАРНАУЛ
18.30 — «Алтайские новости».
МОСКВА
18.45 — «Сегодня в мире».
БАРНАУЛ
19.00 — «Советы и жизнь». Все для блага человека.
МОСКВА
19.25 — «Человек и закон». **19.55** — Премьера телевизионного многосерийного художественного фильма «Линия жизни». 1-я серия. **21.00** — «Время». Информационная программа. **21.35** — Премьера фильма-концерта» ...В исполнении Марка Рейзена». **22.10** — Народный артист СССР А. Борисов читает рассказы А. П. Чехова. **22.45** — «Сегодня в мире». **23.00** — **0.45** — Чемпионат СССР по футболу. ЦСКА — «Динамо» (М). Трансляция со стадиона «Динамо».

ВТОРАЯ ПРОГРАММА
МОСКВА
12.00 — Фильм — детям. «Рассказы о Кешке и его друзьях». Телевизионный многосерийный художественный фильм. 3-я серия. **13.20** — «Москва и москвичи». **13.50** — «Емелино счастье». Спектакль Центрального детского театра. **15.20** — «Ученические производственные». Об опыте работы ученических производственных бригад Ростовской области. **15.55** — Перерыв.
БАРНАУЛ
18.00 — «Встречи для вас». Рассказ о коллекционере минералов А. В. Ониикове. **18.30** — «Молодой балет Новосибирска». Телефильм.
МОСКВА
19.00 — «Поет заслуженная артистка РСФСР Г. Карева».
БАРНАУЛ
19.25 — «Суворовцы». Документальный телефильм. **19.45** — «Алтайские новости».
МОСКВА
20.00 — «Спокойной ночи, малыши». «Лоскутик и облако». Мультипликационный фильм. **20.15** — «Рассказы о художниках». Тулуз Лотрек. **21.00** — «Время». Информационная программа. **21.35—22.50** — «Гамлет Щигровского уезда». Телевизионный художественный фильм.

ЧЕТВЕРГ 9 ИЮЛЯ

ПЕРВАЯ ПРОГРАММА
МОСКВА
8.00 — «Время». Информационная программа. **8.40** — Утренняя гимнастика. **9.05** — «Линия жизни». Телевизионный многосерийный художественный фильм. 1-я серия. **10.10** — «Песня остается с человеком». **10.55** — Программа телевизионных документальных фильмов. **11.25** — Новости. **11.30** — Перерыв. **14.15** — Новости. **14.35** — «Твой труд — твоя высота». Кинопрограмма: «Наташа». «Дорога». «Летающий Яков». **15.20** — Играет лауреат международных конкурсов А. Корсаков. **15.35** — Н. Некрасов — «Русские женщины». **16.05** — Премьера телевизионного художественного фильма «Лето в Заборье». **17.10** — «Быт — забота общая». О развитии сферы бытовых услуг в 11-й пятилетке. **17.40** — К 60-летию победы Народной революции в Монголии. «Экран собирает друзей». (СССР—МНР).
БАРНАУЛ
18.30 — «Алтайские новости».
МОСКВА
18.45 — «Сегодня в мире». **19.00** — Выступление Государственного академического ансамбля народного танца СССР. **19.25** — «Содружество». Телевизионный журнал. **19.55** — Премьера телевизионного многосерийного художественного фильма «Линия жизни». 2-я серия. **21.00** — «Время». Информационная программа. **21.35** — **23.00** — Концерт народного артиста СССР Ю. Гуляева и Академического оркестра русских народных инструментов Центрального телевидения и Всесоюзного радио. По окончании **(22.40)** — информационный выпуск «Сегодня в мире».

ВТОРАЯ ПРОГРАММА
МОСКВА
12.00 — «Фильм — детям». «Великое противостояние». Телевизионный художественный фильм. 1-я серия. **13.05** — «Давайте создадим оперу». Телевизионный музыкальный фильм. **14.25** — Чему и как учат в ПТУ. О ПТУ № 46 г. Ленинграда. **14.55** — «Горизонт». Передача из Ленинграда. **16.00** — Перерыв.
БАРНАУЛ
18.00 — Мультфильмы. **18.30** «Алтай индустриальный». Наука — производству. **19.15** — «Дуэт мастеров». Фильм-концерт. **19.45** — «Алтайские новости».
МОСКВА
20.00 — «Спокойной ночи, малыши». «Трое друзей». **20.15** — Легкоатлеты перед главными стартами сезона. Передача из Братиславы. **20.45** — «Народные мелодии». **21.00** — «Время». Информационная программа. **21.35—22.40** — «Золотые литавры». Телевизионный художественный фильм.

ПЯТНИЦА 10 ИЮЛЯ

ПЕРВАЯ ПРОГРАММА
МОСКВА
8.00 — «Время». Информационная программа. **8.40** — Утренняя гимнастика. **9.05** — «Линия жизни». Телевизионный многосерийный художественный фильм. 2-я серия. **10.10** — «Очевидное — невероятное». **11.10** — «Поет вокально-инструментальный ансамбль «АПСНЫ-67» (Абхазская ССР). **11.25** — Новости. **11.30** — Перерыв. **14.15** — Новости. **14.35** — К 60-летию победы Народной революции в Монголии. Документальный фильм «Высокое небо Монголии». **15.35** — Т. Хренников. 1-я симфония. **15.55** — «Шахматная школа». **16.25** — «Бауманцы». Телевизионный очерк о Московском высшем техническом училище имени Баумана. **17.05** — «Вперед, мальчишки». Передача из Волгограда.
17.50 — «Путешествие в страну будущего». У нас в гостях научно-спортивная экспедиция газет «Комсомольская правда» и «Млада фронта» (ЧССР). **18.30** — «Панорама недели».
МОСКВА
18.45 — «Сегодня в мире». **19.00** — «Между прошлым и будущим». Телевизионный документальный фильм об агрессивной сущности политики империалистических государств, пытающихся возродить милитаристский дух Японии. **19.55** — Премьера телевизионного многосерийного художественного фильма «Линия жизни». 3-я серия. **21.00** — «Время». Информационная программа. **21.35** — Концерт участников фестиваля советской песни в г. Зеленая Гура (Польская Народная Республика). **22.35** — «Сегодня в мире». **22.50—23.50** — «Дивертисмент». Фильм-концерт.

ВТОРАЯ ПРОГРАММА
МОСКВА
12.00 — «Фильм — детям». «Великое противостояние». Телевизионный художественный фильм. 2-я серия. **13.05** — Концерт молодых артистов балета Узбекской ССР. **13.30** — «Кот в сапогах». Мультипликационный фильм. **14.45** — «Солнцу навстречу». Концерт советской песни. **15.10** — «Звездочет». Телевизионный журнал. **15.55** — Перерыв. **17.50** — «Народное творчество». Телевизионное обозрение. **18.15** — «В каждом рисунке — солнце».
БАРНАУЛ
18.30 — Документальный фильм. **18.50** — «Алтай музыкальный». Концерт первых выпускников Барнаульского музыкального училища. **19.35** — Телефильм. **19.40** — «Панорама недели». **19.55** — Объявления.
МОСКВА
20.00 — «Спокойной ночи, малыши». «Тетя Валя рассказывает...». **20.15** — «Знакомые мелодии». Музыка театра, телевидения, кино. **21.00** — «Время». Информационная программа. **21.35—23.50** — «Собака на сене». Телевизионный художественный фильм. 1-я и 2-я серии.

СУББОТА 11 ИЮЛЯ

ПЕРВАЯ ПРОГРАММА
МОСКВА
8.00 — «Время». Информационная программа. **8.40** — Утренняя гимнастика. **9.05** — Играет Е. Сорокина и А. Бахчиев. **9.20** — «Линия жизни». Телевизионный многосерийный художественный фильм. 3-я серия. **10.25** — «Для вас, родители». **10.55** — 28-й тираж «Спортлото». **11.05** — «Движение без опасности». **11.35** — «Радуга». IV Международный фестиваль телевизионных программ народного творчества «Праздник первого кумыса» (Монгольская Народная Республика). **11.55** — «Слушая время». По материалам VII съезда писателей СССР. **12.45** — «Москвичка». Телевизионный клуб. **14.15** — «Сегодня в мире». **14.30** — К национальному празднику Монголии — Дню победы Народной революции. «Впервые на экране ЦТ». Художественный фильм «Борьба». **15.55** — «В мире животных». **16.55** — Беседа политического обозревателя Ю. А. Летунова. **17.25** — Произведения П. И. Чайковского исполняет лауреат Международного конкурса М. Плетнев (фортепиано). **17.50** — Премьера телевизионного документального фильма «Три, два, один, ноль...». О создании ядерного оружия в Израиле, ЮАР и Пакистане.
БАРНАУЛ
18.45 — «Земля алтайская». Коневодство на Алтае.
МОСКВА
19.00 — «Девочка в цирке». Мультипликационный фильм. **19.20** — «Вас приглашает оперетта». **21.00** — «Время». Информационная программа. **21.35** — Спортивная программа: международный матч по легкой атлетике. Сборная СССР — сборная США. **23.00** — Чемпионат СССР по футболу. ЦСКА — «Спартак». Трансляция с Центрального стадиона им. В. И. Ленина. **0.45—0.55** — Новости.

ВТОРАЯ ПРОГРАММА
БАРНАУЛ
10.00 — «Прощайте, коза и велосипед». Художественный телефильм. **10.40** — Мультфильм. **11.00** — «Профессия — киноактер». Художественный фильм. **12.35** — Песни счастья». Фильм-концерт. **13.40** — «Для тружеников села». Кинопрограмма.
МОСКВА
14.20 — «Музыкальный киоск». **14.50** — Встреча с народным артистом РСФСР А. Мироновым в концертной студии Останкино. **16.30** — «Служить людям». Телевизионный научно-популярный фильм. **17.30** — М. Горький. — «Мещане». Фильм-спектакль Ленинградского академического Большого драматического театра имени М. Горького. **20.00** — «Спокойной ночи, малыши». «Трое друзей». **20.15** — М. Твен. Страницы жизни и творчества. **21.00** — «Время». Информационная программа. **21.35—23.45** — «Путина». Телевизионный художественный фильм. 1-я и 2-я серии.

ВОСКРЕСЕНЬЕ 12 ИЮЛЯ

ПЕРВАЯ ПРОГРАММА
МОСКВА
8.00 — «Время». Информационная программа. **8.40** — «На зарядку становись!». **9.05** — Выступление ансамбля «Юность» (г. Казань). **9.30** — «Будильник». **10.00** — «Служу Советскому Союзу». **11.00** — «Здоровье». Научно-популярная программа. **11.45** — Музыкальная программа «Утренняя почта». **12.15** — «Наука и техника». Киножурнал. **12.25** — «Сельский час». **13.25** — «Музыкальный киоск». **13.55** — «Сегодня — День рыбака». Принимает участие министр рыбного хозяйства СССР В. М. Каменцев. **14.15** — К 60-летию Центрального детского театра. П. Панчев — «Сказка о четырех близнецах». Фильм-спектакль Центрального детского театра. **15.50** — «Самоцветы Узбекистана». Телевизионный документальный фильм. **16.00** — «Клуб кинопутешествий». **17.00** «По вашим письмам». Музыкальная программа к Дню рыбака. **17.45** — «Международная панорама». **18.30** — Перерыв. **18.45** — «Ну, погоди!». Мультипликационный фильм. **18.50** — «Слово — зарубежным гостям VII съезда советских писателей». **19.10** — Премьера телевизионного художественного фильма «Замкнутый круг» (Италия). **21.00** — «Время». Информационная программа. **21.35** — Международный матч по легкой атлетике. Сборная СССР — сборная США. Передача из Ленинграда. **22.45** — «Вечерние мелодии». По окончании **(23.15 — 23.25)** — Новости.

ВТОРАЯ ПРОГРАММА
БАРНАУЛ
11.00 — «Дорогой бессмертия». «Поход в молодость». Документальные телефильмы. **11.40** — «Чтобы быть счастливым!» Художественный телефильм. **12.50** — «Поет Николай Кондратюк». Фильм-концерт. **13.55** — Мультфильм.
МОСКВА
14.20 — «Очевидное — невероятное». **15.20** — Спортивная программа: чемпионат СССР по прыжкам в воду. Передача из Тбилиси. **16.05** — Личный чемпионат мира по спидвею. Передача из Польши. **16.35** — «Радуга». IV Международный фестиваль телевизионных программ народного творчества. Сирия. **17.00** — «Два капитана». Телевизионный многосерийный художественный фильм. 5-я серия. **19.05** — Программа телевизионных документальных фильмов к Дню рыбака: «На теплых водах». «Прудовые хозяйства Узбекистана». **19.30** — «Сегодня в парке». Фильм-концерт. **20.00** — «Спокойной ночи, малыши». «Приключения Фика». Мультипликационный фильм. **20.15** — Всесоюзные соревнования по синхронному плаванию. **21.00** — «Время». Информационная программа. **21.35** — «Факир на час». Телевизионный художественный фильм. **22.50—23.40** — Чемпионат СССР по футболу. «Торпедо» — «Динамо» (М). 2-й тайм. Передача со стадиона «Торпедо».

Бюро по трудоустройству приглашает
ДЛЯ РАБОТЫ В УНИВЕРМАГЕ: столяра, экспедитора, уборщика подсобных помещений, закройщиц, гладильщиц.
Обращаться: ул. Деповская, 34 и ул. Островского, 16-2.

БЮРО ПО ТРУДОУСТРОЙСТВУ приглашает на работу:
СТАРШЕГО ЭКОНОМИСТА для дирекции строительства санаториев на курорте «Белокуриха».
Обращаться: ул. Деповская, 34 или ул. Островского, 16—2.

ИЗДАТЕЛЬСТВУ «АЛТАЙСКАЯ ПРАВДА» срочно требуются:
СЛЕСАРИ, ГРУЗЧИК, ДВОРНИК, МАЛЯР, временно — **ПОДСОБНЫЙ** рабочий и **КОЧЕГАР.**
Обращаться: ул. Короленко, 105, комн. 314. Тел. 3-23-95.

МОСКОВСКИЙ ДРАМАТИЧЕСКИЙ ТЕАТР им. А. С. Пушкина (в помещении театра драмы — «ПРОПАСТЬ». — в 19-30. **4 июля** — «ПРОПАСТЬ» — в 12, «НЕВОЛЬНИЦЫ» — в 19-30; в помещении театра оперетты — «СОКРОВИЩЕ» — в 19-30; **4 июля** — «СОКРОВИЩЕ» — в 12, «ПЯТЫЙ ДЕСЯТОК» — в 19-30.

«МИР» (5-64-95). «ЧЕРЕЗ ТЕРНИИ — К ЗВЕЗДАМ» (1—2 серии) — в 13, 18-10. «ИДЕАЛЬНЫЙ МУЖ» — в 9, 11, 16, 21.

«РОССИЯ» (2-44-77). «ТАКИЕ ЖЕ, КАК МЫ!» — в 9, 10-30, 12, 13-45, 15-30, 17, 18-45, 20-30 (удл. сеанс). «В НАЧАЛЕ СЛАВНЫХ ДЕЛ» (1—2 серии) — в 10, 12-30, 15, 17-30, 20.

«РОДИНА» (3-12-92). «ИЗ ЖИЗНИ ОТДЫХАЮЩИХ» — в 9, 10, 11, 12, 13, 14, 15, 16, 17, 18, 19, 20 (удл. сеанс), 21 (удл. сеанс).

«ЮНОСТЬ» (6-90-93). «ЧЕЛОВЕК В РЕГЛАНЕ» — в 9-30, 11-30, 13-30, 15-30, 17-30, 19-30, 21-15 (удл. сеанс).

«ПЕРВОМАЙСКИЙ». «СОЮЗ ПЛЕМЕНИ ИРОКЕЗОВ» — в 11 (для детей). «ПИРАТЫ XX ВЕКА» — в 13, 15, 17, 19 (удл. сеанс), 21. «ИЗ ЖИЗНИ ОТДЫХАЮЩИХ» — в 10, 12, 14, 16, 18, 20 (удл. сеанс).

«ЧАЙКА» (4-45-17). «В НАЧАЛЕ СЛАВНЫХ ДЕЛ» (1—2 серии) — в 11, 13-30, 16, 18-30, 21.

«ПИОНЕР». «СУДЬБА БАРАБАНЩИКА» — в 15. «ГАРИБ В СТРАНЕ ДЖИННОВ» — в 9-30, 11-20, 13-10. «ЗАГАДОЧНОЕ ПОХИЩЕНИЕ» — в 17, 19 (удл. сеанс), 21.

«АЛТАЙ». «ДОКАЗАТЕЛЬСТВ УБИЙСТВА НЕТ» — в 15, 17, 19, 21 (удл. сеанс).

«ЗАРЯ» (4-48-38). «ЧУДЕСА ЕЩЕ СЛУЧАЮТСЯ» — в 15, 17, 19 (удл. сеанс), 21.

«ЛУЧ». «СМЕРТЬ ИНДЕЙЦА ДЖО» — в 11-20 (для детей). «ВАМ И НЕ СНИЛОСЬ» — в 9-30, 13-10, 15, 17, 18-45 (удл. сеанс), 21.

ДВОРЕЦ КУЛЬТУРЫ ШИННИКОВ. «ИЗ ЛУЧШИХ ПОБУЖДЕНИЙ» — в 15, 17, 19, 21 (удл. сеанс).

**ДВОРЕЦ КУЛЬТУРЫ ХИ