ПРОЛЕТАРИИ ВСЕХ СТРАН, СОЕДИНЯЙТЕСЬ!

АЛТАЙСКАЯ ПРАВДА

Орган Алтайского краевого комитета КПСС и краевого Совета народных депутатов

№ 145 (18081) • ЧЕТВЕРГ, 18 ИЮНЯ 1981 ГОДА • Газета выходит с 12 августа 1917 года • Цена 2 коп.

ЗАГОТОВКА КОРМОВ— ДЕЛО ВСЕХ И КАЖДОГО!

● ОКОЛО ТРЕХ ТЫСЯЧ ГОЛОВ крупного рогатого скота насчитывается сегодня в совхозе «Обь» Калманского района. Обеспечить общественное стадо надежным запасом кормов — главная задача механизаторов хозяйства. В совхозе уже третий год успешно работает специальная хозрасчетная бригада по производству кормов.

В ее ведении—2.400 гектаров земли и полный комплект техники. Ежедневно механизаторы бригады заготавливают 18—20 тонн травяной муки и 500—600 тонн сенажа.

НА СНИМКАХ (слева направо): бригадир по кормопроизводству Х. К. Шнарр, директор совхоза О. Г. Гейнрих, машинисты АВМ-1,5 К. К. Шмидт и Я. Я. Шмидт анализируют результаты работы; справа— кормозаготовительная техника в поле.

Фото Г. Самохвала.

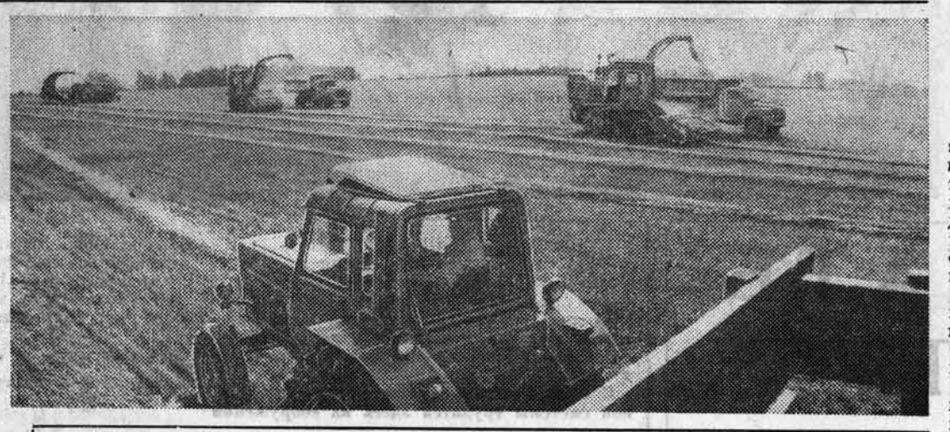

ПРОГРЕССИВНЫМ СПОСОБОМ

В Основных направлениях экономического и социального развития страны на 1981—1985 годы и на период до 1990 года указывается на необходимость придать кормопроизводству специализированный, отраслевой характер, широко внедрять приготовление травяной муки, гранул. Этим прогрессивным способам заготовки кормов в совхозе «За власть Советов» уделяют большое внимание.

Нынче в совхозе решено заготовить 6 тысяч центнеров гранул. Справиться с намеченным есть все возможности. В весеннее время позаботились о своевременном севе однолетних трав, зерновых культур. Сроки посева разные. Сделано это с тем расчетом, чтобы гранулятор мог работать весь летне-осенний период.

Обслуживают агрегат опытные механизаторы Евгений Николаевич Сидельников и Алексей Артемьевич Охотников. Не первый год они работают на грануляторе, внимательно следят за исправностью механизмов, особый упор делают на качество приготовления гранул. Пока гранулятор работает в одну смену. В дальнейшем, как и в прошлом году, его работа будет организована круглосуточно. Заготовить для общественного животноводства как можно больше витаминных кормов — такую задачу ставят в совхозе.

Г. БУРЛАКОВА.
Волчихинский район.

ЗАПАСАЮТ СЕНАЖ

Кормозаготовительное специализированное отделение совхоза «Санниковский» — механизированный отряд уборочно-транспортного комплекса. Из года в год стабильно работает здесь звено по закладке сенажа. Например, в прошлом году этого ценного сочного корма было заготовлено 34.500 центнеров, что значительно выше плана. Нынче звено уже приступило к закладке сенажа. В его распоряжении — два СКД-5, КСК-100, Е-280, два «Вихря», С-100 на трамбовке, два К-700 и четыре трактора «Беларусь» на отвозке зеленой массы. Управляют техникой Г. А. Перелыгин, И. Н. Колегов, В. А. Воронков, Н. Н. Шиянов и другие опытные механизаторы. Как считает управляющий отделением А. А. Новиков, план — заготовить 3,5 тысячи тонн сенажа—будет перевыполнен. Ежедневно в траншеи закладывают по 250—300 тонн. За качеством корма строго следят совхозные лаборанты.

А. КОЛЕСНИКОВ.
Первомайский район.

ГЛАВНОЕ—КОНЕЧНЫЙ РЕЗУЛЬТАТ

ЭКОНОМИЧЕСКИЙ ОБЗОР РАБОТЫ ПРОМЫШЛЕННОСТИ КРАЯ ЗА ЯНВАРЬ — МАЙ 1981 ГОДА

ИТОГИ РАБОТЫ ПРОМЫШЛЕННОСТИ КРАЯ за пять месяцев текущего года свидетельствуют о том, что большинство трудовых коллективов добились новых успехов в выполнении заданий и социалистических обязательств. План пяти месяцев по реализации товарной продукции промышленностью края выполнен на 101,5 процента. Сверх плана реализовано продукции на 30,3 млн. рублей. По сравнению с этим же периодом прошлого года объемы реализации и валового выпуска продукции соответственно возросли на 3,7 и 4,6 процента.

Дополнительно к плану за пять месяцев произведены десятки тракторов, паровых котлов, тракторных и транспортных двигателей, 236 плугов, 245 электротельферов, 106 тонн паронита и много другой продукции.

Производительность труда увеличилась к соответствующему периоду прошлого года на 4,3 процента, за счет этого получено 93,5 процента прироста выпуска продукции. Выполнен план четырех месяцев по прибыли и снижению себестоимости товарной продукции.

Высоких результатов добились предприятия машиностроения и металлообработки, химической и нефтехимической, легкой и пищевой промышленности. Предприятия, вырабатывающие товары народного потребления, реализовали сверх плана продукции на сумму 17,8 млн. рублей. В этом числе: Алтайское производственное объединение мясной промышленности — на 4,7 млн. рублей, меланжевый и хлопчатобумажный комбинаты — на 6 млн. рублей. Предприятиями легкой и пищевой промышленности дано сверх плана 24 тыс. штук бельевого трикотажа, 70 тыс. пар чулочно-носочных изделий, 2,7 тыс. тонн мяса и субпродуктов первой категории, 506 тонн масла растительного и 97 тонн масла животного.

Справилась с плановыми заданиями пяти месяцев по основным технико-экономическим показателям в целом промышленность городов Барнаула, Бийска, Рубцовска, Славгорода, Камня-на-Оби, Алейска, Заринска. Число предприятий, не выполнивших план, сократилось по сравнению с соответствующим периодом прошлого года в 1,4 раза.

Появились новые изделия, удостоенные государственного Знака качества. Среди них: маслоизготовитель объединения «Бийскпродмаш», ткань асбестовая Барнаульского завода резиновых технических изделий, ткань «Сибирь» Барнаульского меланжевого комбината, 48 швейных изделий Барнаульского и Бийского производственных швейных объединений, Рубцовской швейной фабрики, барнаульской фабрики «Авангард».

Однако не все коллективы добились решения поставленных перед ними задач. 87 предприятий не справились с государственными планами и допустили отставание по реализации товарной продукции за январь—май на 11,1 млн. рублей. Недодано к плану 1.261 тонна химических волокон, 247 грузовых вагонов, на 734 тыс. рублей сельхозмашин и на 37 тыс. рублей запасных частей к ним.

На многих предприятиях не придается еще должного значения росту фондоотдачи, повышению рентабельности, снижению себестоимости выпускаемой продукции. Наибольший перерасход по себестоимости за четыре месяца текущего года допустили завод «Алтайсельмаш», барнаульские заводы механических прессов и резиновых технических изделий.

Анализ хозяйственной деятельности показывает, что основными причинами срыва плана рядом предприятий являются неумение руководителей и партийных организаций обеспечить слаженную работу коллектива, нарушения трудовой и производственной дисциплины, низкая организация труда и управления производством, слабая организация социалистического соревнования и воспитательной работы. Сейчас важно наладить на этих предприятиях надежную систему обслуживания рабочих мест, четко поставить снабжение, энергично внедрять принципы научной организации труда, совершенствовать текущее и перспективное планирование, систему управления производством и качеством выпускаемых изделий.

Главным показателем, характеризующим уровень эффективности производства, является снижение затрат на выпуск продукции. Придавая важное значение уменьшению расходов сырья, материалов, топлива, электрической энергии и других ресурсов, XXVI съезд партии поставил перед тружениками большие задачи в этой области. На предприятиях практически всех отраслей промышленности края много неиспользованных возможностей и крупных резервов экономии материальных ресурсов. И задача состоит в том, чтобы на каждом заводе, фабрике при выполнении плановых заданий не упускались из виду эти вопросы.

Особое внимание следует уделить осуществлению мероприятий по механизации, техническому перевооружению, реконструкции и обновлению производств. Жизнь показывает, что в отстающих коллективах не доходят именно до этих вопросов и проблем. Городским и районным комитетам партии необходимо усилить требование к руководителям предприятий за безусловное выполнение планов внедрения новой техники.

Сейчас, когда до завершения первой половины первого года пятилетки осталось немногим более десяти дней, горкомам и райкомам КПСС, первичным партийным организациям, руководителям краевых управлений, ведомств, объединений и предприятий следует в каждом производственном коллективе, на каждом участке и рабочем месте создать атмосферу высокой требовательности и ответственности за порученное дело, поднять инициативу и творческую активность рабочих, инженерно - технических работников и специалистов, выявить имеющиеся резервы и привести их в действие, преодолеть трудности и недостатки с тем, чтобы безусловно выполнить государственный план июня и первого полугодия, дать стране продукцию в нужном количестве, лучшего качества и с меньшими затратами.

Обзор подготовлен отделом промышленности крайкома КПСС и редакцией «Алтайской правды».

ИДУТ ВПЕРЕДИ:

БАРНАУЛЬСКИЙ МЕЛАНЖЕВЫЙ КОМБИНАТ (директор **В. Н. Кудрицкий**, секретарь парткома **Н. Г. Василевская**, председатель фабкома профсоюза **Т. Н. Штин**);

БАРНАУЛЬСКИЙ ХЛОПЧАТОБУМАЖНЫЙ КОМБИНАТ (директор **А. А. Пушкарев**, секретарь парткома **А. А. Брагина**, председатель фабкома профсоюза **В. П. Медведева**);

ПРОИЗВОДСТВЕННОЕ ОБЪЕДИНЕНИЕ АЛТАЙСКИЙ ТРАКТОРНЫЙ ЗАВОД ИМЕНИ М. И. КАЛИНИНА (генеральный директор **А. И. Дубовик**, секретарь парткома **Б. И. Лисенков**, председатель завкома профсоюза **Н. Ф. Петров**);

БАРНАУЛЬСКИЙ АППАРАТУРНО - МЕХАНИЧЕСКИЙ ЗАВОД (директор **И. И. Седов**, секретарь парткома **В. А. Рожков**, председатель завкома профсоюза **П. И. Ткаченко**);

КУЧУКСКИЙ СУЛЬФАТНЫЙ ЗАВОД (директор **В. В. Краюшкин**, секретарь парткома **Л. П. Заря**, председатель завкома профсоюза **С. В. Андриянов**);

БАРНАУЛЬСКИЙ КОМБИНАТ ЖЕЛЕЗОБЕТОННЫХ ИЗДЕЛИЙ № 1 ТРЕСТА АЛТАЙСТРОЙИНДУСТРИЯ (директор **П. И. Семыкин**, секретарь партийной организации **Р. Р. Табачникова**, председатель завкома профсоюза **А. М. Волосевич**);

БАРНАУЛЬСКИЙ ЗАВОД ГЕОФИЗИЧЕСКОЙ АППАРАТУРЫ (директор **А. А. Сальников**, секретарь парткома **Б. Д. Каракозов**, председатель завкома профсоюза **И. И. Курбатов**).

ОТСТАЮТ:

ГОРНО-АЛТАЙСКАЯ ГАРДИННО-ТЮЛЕВАЯ ФАБРИКА (директор **Б. В. Хорев**, секретарь партийной организации **Т. Д. Хаустова**, председатель фабкома профсоюза **Т. Д. Буханцева**);

РУБЦОВСКАЯ МЕБЕЛЬНАЯ ФАБРИКА (директор **Г. Л. Дергачев**, секретарь партийной организации **А. А. Толстых**, председатель фабкома профсоюза **О. И. Захарова**);

СЛАВГОРОДСКИЙ ЗАВОД КЕРАМИЧЕСКИХ БЛОКОВ ОБЪЕДИНЕНИЯ АЛТАЙСТРОЙМАТЕРИАЛЫ (директор **Я. В. Канивец**, секретарь партийной организации **Л. И. Кваст**, председатель завкома профсоюза **Г. В. Добрынина**).

«ЗЕЛЕНЫЙ КОНВЕЙЕР» В ДЕЙСТВИИ

Колхоз «Память Ленина» Локтевского района специализируется на откорме крупного рогатого скота. В последние годы он добивается стабильных привесов, выполняет и перевыполняет плановые задания по продаже мяса государству. Этому способствует умелое решение кормовой проблемы.

На кормовом поле хозяйства размещены кукуруза и подсолнечник, многолетние травы и зерно-фуражные культуры, яровой рапс и кормовое просо. С начала лета действует «зеленый конвейер». Сейчас заканчивается косовица озимой ржи. Ежедневно на животноводческий комплекс доставляется до 600 центнеров зеленой массы. Подкормку получают 2 тысячи голов крупного рогатого скота.

На очереди — уборка эспарцета и смеси овса с горохом. «Зеленый конвейер» будет действовать до октября. Последним его этапом станет косовица ярового рапса. Посевы в хозяйстве осуществлены строго по срокам. Высокий уровень агротехники, искусственное орошение, четкая организация уборочных работ — все это помогает труженикам колхоза добиваться высокой урожайности кормовых культур и, как результат, хороших привесов.

Н. МАРЧЕНКО.
Локтевский район.

Соревнование возглавили коммунисты

УЖЕ НЕ ПЕРВЫЙ ГОД в Славгородском районе при заготовке кормов для общественного животноводства основная ставка делается на поливные участки. И это понятно: орошаемые земли, составляющие 8 процентов площади кормовых угодий, дают до 30—33 процентов плана заготовки кормов.

Нынче поливные земли в районе занимают более 9 тысяч гектаров. Как их рационально использовать, получить более весомую отдачу орошаемого гектара? Этот вопрос еще до начала сенокоса стал предметом обсуждения на партийных собраниях во всех хозяйствах района. А с первого дня «зеленой жатвы» коммунисты колхозов имени Энгельса, имени Ленина, имени Кирова, совхоза «Знаменский», других хозяйств на деле показали свою авангардную роль в этой страде.

Наиболее организованно началась страда в соревнующихся колхозах имени Энгельса и имени Ленина. Здесь созданы специализированные отряды по заготовке кормов, а партийные организации направили на этот ответственный участок коммунистов. Партийная прослойка ощутима среди механизаторов. Так, члены КПСС колхоза имени Энгельса Ф. О. Рихтер и П. Ф. Кравченко уже в первый день страды возглавили социалистическое соревнование среди заготовителей кормов. Хлеборобы этого хозяйства ведут борьбу за получение с каждого из 600 гектаров орошаемых участков по 70 центнеров сена. И немаловажная роль в выполнении намеченных планов принадлежит тем, кто ежедневно ведет полив трав. Здесь также за качество работы ответ держат коммунисты. Так, машинист насосной станции Ф. Ф. Фоот побоевому организовал работу поливных машин. «Волжанки» и КИ-50 работают по 16 часов в сутки. Полив на всей площади проведен трижды. Каждый участок получает в достаточном количестве воды и минеральных удобрений. Поэтому и травостой в хозяйстве отменный. Каждый гектар первого укоса дает до 35 центнеров сена. Основная часть зеленой массы идет через гранулятор.

Еще более богатый опыт в получении высоких урожаев сена имеют хлеборобы колхоза имени Ленина. В прошлом году, например, каждый поливной гектар дал в среднем по 83,8 центнера сена однолетних и многолетних трав.

— Нынче мы думаем закрепить достигнутые успехи, — говорит секретарь парткома И. И. Шредер, — опыта в организаторской работе нам не занимать, кадров достаточно, техника не подведет. В первый день страды вышли на покос 8 сеноуборочных агрегатов. Все работали отлично. А всего будет занято на заготовке кормов более 50 механизмов. Многие из них поведут коммунисты. Первый укос решено закончить за десять дней. На это нацеливает план организаторской и массово-политической работы, утвержденный партсобранием на период «зеленой страды».

Организованно началась заготовка сена в одном из крупнейших хозяйств района — совхозе «Знаменский». Здесь соревнование возглавили механизаторы Родинского отделения. А лидером в индивидуальном соперничестве зарекомендовал себя коммунист И. Г. Остапенко. Работая на косилке ЕЕ-301, он ежедневно выполняет норму на 120—130 процентов.

— Нам предстоит убрать траву на площади 3.186 гектаров, в том числе около 400 гектаров на орошаемых землях, — говорит главный агроном совхоза М. А. Лычагин. — Первый укос решено закончить за 10—12 дней. Каждый орошаемый гектар при первом укосе дает до 25 центнеров сена. Между уборкой и повторным поливом не допускаем разрыва.

С каждым днем ширится фронт сеноуборочных работ. Хозяйства района соревнуются за заготовку для общественного животноводства 29,5 тысячи тонн сена, 30 тысяч тонн сенажа, 163 тысяч тонн силоса. И в решении этих задач особое значение имеют своевременная уборка поливных кормовых угодий, рациональное использование их. На это и нацеливают земледельцев коммунисты хозяйств района.

Н. ЧЕЧКО.
Славгородский район.

ЧТО СДЕРЖИВАЕТ ПОЛИВ

Рейд «Алтайской правды»

ПОЧТИ ПОЛОВИНА ОРОШАЕМОЙ ПЛОЩАДИ земель Топчихинского района принадлежит колхозу имени Крупской. Здесь регулярным орошением охвачено 582 гектара и 100 гектаров пашни получают влагу с помощью передвижного оборудования.

Хозяйство в основном занимается выращиванием многолетних трав, доведя их урожайность на сено до 50 центнеров с каждого поливного гектара. Мелиораторы колхоза обслуживают три «Волжанки» и четыре дождевальные установки КИ-50. Такого количества машин вполне достаточно, чтобы обеспечить своевременный полив на всех орошаемых участках. Однако...

Рейдовая бригада выехала на поля колхоза имени Крупской, чтобы выяснить, что мешает мелиораторам работать с полной отдачей.

— Беда в том, — пояснил гидротехник хозяйства В. С. Иконников, — что насосные станции не могут обеспечить водой одновременно все дождевальные машины. Насосная станция первого подъема, например, рассчитана на полив 200 гектаров, а здесь их 372, — указал Владимир Спиридонович на один из участков. — Такая же ситуация сложилась и на насосной второго подъема.

— А разве проектировщики не знали об этом? — обратились мы к главному агроному В. А. Звягину.

— Разумеется, они прекрасно понимали, что допустили оплошность, — ответил Василий Антонович, — однако своевременно не исправили свою ошибку.

Вот почему на одном из участков была задействована одна «Волжанка», а две другие «отдыхали» от поливов, расположившись вдоль лесополосы у кромки орошаемого поля.

— На этом участке мы выращиваем люцерну на сено, — продолжил свой рассказ гидротехник В. С. Иконников. — Думаем нынче получить по 60 центнеров с каждого из 150 гектаров.

Руководители колхоза с гордостью отзывались о добросовестном отношении к делу мотористов и поливальщиков В. Шарапова, А. Карнакова, Д. Ершова, Е. Голубцова. Нам рассказали и о том, что результаты их труда находятся в прямой зависимости от количества проведенных поливов, а затем оцениваются по выращенному урожаю.

Однако, когда речь зашла о стабильности кадров, ни гидротехник, ни главный агроном не смогли назвать хотя бы одно постоянное поливальное звено. Оказывается, поливальщиков, как правило, отзывают на другие работы, а орошением они занимаются между делом.

В большинстве районов края поливальные звенья работают в две смены. Топчихинцы же лишь начали в последнее время вести разговор о двухсменном графике. Они, как и их соседи, калманцы, сетовали на нехватку кадров в связи с посевной кампанией. Но это только отговорки. Давно настала пора укомплектовать для начала хотя бы одно постоянное звено, обучить его как следует профессии поливальщика и не отвлекать на другие работы. Во многих хозяйствах уже пошли по этому пути и добились отличных результатов на орошаемых участках.

Во время нашей беседы главный агроном В. А. Звягин справедливо упрекал ремонтные службы в их неразворотливости. Действительно, на одном из двигателей насосной станции вышел из строя вал насоса. Электрическую часть, как известно, обслуживает подразделение «Алтайводоавтоматики» во главе с В. А. Шнайдером. Там давно знают о поломке, но мер до сих пор не приняли.

Подобные проблемы возникают и в процессе ремонта «Волжанок», обслуживание которых входит в обязанности работников межхозяйственного производственного объединения.

Некоторые сдвиги в улучшении использования орошаемых земель в районе есть. Урожайность кукурузы, например, доведена до 227 центнеров с гектара, хотя резервы земледельцев еще далеко не исчерпаны. Значительные возможности имеются и в повышении урожая многолетних трав. Надо только самим специалистам проявить побольше инициативы и с деловой заинтересованностью отнестись к каждому гектару пашни.

Еще хуже обстоят дела с орошением в племсовхозе «Чистюньский» этого же района. Мелиораторы хозяйства к 10 июня сумели напоить влагой лишь 24 гектара из 308. В 1974 году совхоз получил от строителей орошаемый участок со всем необходимым поливальным оборудованием. Примечателен такой факт. Если, к примеру, в хозяйствах соседнего Калманского района трубопроводы монтируются по временной схеме и находятся на поверхности земли, то у чистюньцев они засыпаны в глубокие траншеи, что позволяет использовать каждый квадратный метр земли на службу урожая. Построена здесь и добротная электрическая насосная станция, мощности которой вполне хватает, чтобы вести орошение на 308 гектарах пашни.

К сожалению, станция работала без аварий только два поливных сезона, а затем из года в год больше времени ремонтируется, чем дает на поля влагу. Оказывается, проектировщики института «Алтайгипроводхоз» предложили такую конструкцию водозабора, которая никак не совместима с сибирскими условиями. В результате пятый год подряд станция практически не работает, и поливной участок дает совхозу мизерные для орошения урожаи — 28,4 центнера сена многолетних трав с гектара.

— К нам приезжают специалисты институтов «Алтайгипроводхоз», «Алтайводоавтоматики», межхозяйственного производственного объединения, — рассказывает гидротехник И. И. Имберн, — а проку от этого пока мало.

— В будущем мы намерены значительно расширить орошаемые площади, — продолжает Иосиф Иосифович, — однако проектировщики вновь предлагают соорудить подобную же насосную станцию. Это же не дело.

Вот так «помогают» совхозу названные организации в повышении урожайности полей. А ведь в хозяйстве насчитывается более 800 голов дойного стада, 1.710 телят, много другого скота, которому требуется обильный запас кормов.

Колхозы и совхозы района имеют 1.000 гектаров пашни, которая должна получать влагу с помощью передвижного оборудования. Но, к сожалению, на 9 июня мелиораторы произвели полив лишь на 60 гектарах. Не лучше обстоят дела в районе и с регулярным орошением. По данным ЦСУ, к 10 июня из 1.443 гектаров общей площади поливного земледелия искусственным дождем охвачено было 486 гектаров, хотя все дождевальные машины числились исправными.

В. ПУШКАРЕВ, начальник отдела водопользования Алтайского управления оросительно-обводнительных систем; П. ДУДЧЕНКО, начальник отдела водопользования крайводхоза; А. ПОРОШИН, корр. «Алтайской правды».

Топчихинский район.

РЕШЕНИЯ XXVI СЪЕЗДА КПСС — В ЖИЗНЬ!

Дневник социалистического соревнования

ИНТЕНСИФИКАЦИЯ: МЕНЬШЕ ЗАТРАТ — БОЛЬШЕ ПРОДУКЦИИ

«ИНТЕНСИФИКАЦИЯ ЭКОНОМИКИ, ПОВЫШЕНИЕ ЕЕ ЭФФЕКТИВНОСТИ, ЕСЛИ ПЕРЕЛОЖИТЬ ЭТУ ФОРМУЛУ НА ЯЗЫК ПРАКТИЧЕСКИХ ДЕЛ, СОСТОИТ ПРЕЖДЕ ВСЕГО В ТОМ, ЧТОБЫ РЕЗУЛЬТАТЫ ПРОИЗВОДСТВА РОСЛИ БЫСТРЕЕ, ЧЕМ ЗАТРАТЫ НА НЕГО, ЧТОБЫ, ВОВЛЕКАЯ В ПРОИЗВОДСТВО СРАВНИТЕЛЬНО МЕНЬШЕ РЕСУРСОВ, МОЖНО БЫЛО ДОБИТЬСЯ БОЛЬШЕГО».

Л. И. БРЕЖНЕВ.

РЕШАТЬ В КОМПЛЕКСЕ

ЗАМЕСТИТЕЛЬ ГЛАВНОГО ТЕХНОЛОГА Алтайского вагоностроительного завода В. Я. Аверчев рассказывал о достижениях научно - технического прогресса на предприятии.

— Нам удалось решить несколько важных проблем, — сказал он.

Еще сравнительно недавно завод буквально лихорадило из-за острой нехватки роликовых колесных пар. Смежные предприятия отрасли поставляли их с большими перебоями. И тогда коллектив АВЗ решился на такое нелегкое дело, как организация собственного производства роликовых колесных пар. За короткое время ветхое здание бывшего литейного цеха основательно реконструировали, установили необходимое оборудование и начали выпуск новой сложной продукции. Проектная мощность цеха роликовых колесных пар — 13 тысяч изделий в год. Сейчас уже вышли на уровень десяти тысяч. Дефицитная прежде продукция перестала быть проблемой.

Или взять буксовые узлы. Их тоже часто не хватало. Опять же быстро наладили на предприятии производство и этого изделия. Для его выпуска в полускатно - тележечном и механическом цехах организовали по дополнительному участку. В одном ведется обработка корпуса буксы, в другом изготавливаются различные мелкие детали. Планируемая мощность участков — 73 тысячи изделий ежегодно. Нынче будет достигнут рубеж 63 тысяч. Так решена была другая проблема — буксового узла.

Только для названных новых производств приобретено, смонтировано и запущено в эксплуатацию в самые сжатые сроки 56 единиц высокопроизводительного и высокоточного оборудования (в основном автоматы и полуавтоматы), позволяющего широко использовать прогрессивные технологические процессы.

Внедрено несколько других технических новшеств. Разработан усовершенствованный стенд для сжатия фрикционного аппарата, значительно упростивший сборку вагонов. Освоена технология изготовления осей для роликовых колес. Ряд высокоэффективных мероприятий находится в стадии внедрения.

Внесли свою лепту работники отдела главного технолога и в освоение такого нового вида продукции, как крытый цельнометаллический вагон. Недавно этому изделию присвоен государственный Знак качества. Коллектив завода уже в момент разработки конструкции этого вагона приступил к подготовке его к аттестации на высшую категорию качества. Словом, на АВЗ сделано немало по совершенствованию производства.

— И все же, — говорит В. Я. Аверчев, — радоваться рано.

Столь неожиданный поворот в настроении заместителя главного технолога объясняется просто. Предприятие в этом году ни разу не справлялось с государственным планом. Лишь за первую декаду июня допущено отставание от графика почти на 100 крытых железнодорожных вагонов. А все дело в том, что руководители завода никак не могут урегулировать свои взаимоотношения с предприятиями-смежниками, поставляющими по кооперации заготовки. По этой причине и из-за различных внутренних неурядиц низка эффективность новой техники, часто случаются ее массовые простои.

Отсюда следует вывод, что, совершенствуя производство, вагоностроители должны решать все вопросы в комплексе, не упуская из виду ни собственные «узкие» места, ни организацию четкой работы с поставщиками заготовок.

Н. СТЕПАНОВ.

г. Новоалтайск.

ЛОСИХИНСКАЯ ОРОСИТЕЛЬНАЯ СИСТЕМА. Она сыграет существенную роль в увеличении орошаемого клина в пригороде Барнаула, а стало быть, и в производстве овощей для горожан. 960 гектаров новых площадей получат мелиораторы-эксплуатационники двух соседних совхозов в будущем году.

С самого начала строительства оросительной системы трудится здесь на сооружении водоподъемной плотины комплексная бригада плотников-бетонщиков Владимира Андреевича Кротова из ПМК-1 Барнаулдостроя.

И трудится очень хорошо: что ни смена — более чем полуторное перевыполнение нормы.

НА СНИМКЕ — бригада В. А. Кротова (бригадир — в центре).

Фото А. Смагина.

НА ОСНОВЕ ХОЗРАСЧЕТА

Коллектив Барнаульского аппаратурно-механического завода в минувшей пятилетке более чем в полтора раза увеличил объем производства, на 42,4 процента повысил производительность труда. Удельный вес продукции со Знаком качества в общем объеме вырос до 67,5 процента, или на 26 процентов больше, чем намечалось планом. На одну треть увеличился выпуск товаров народного потребления, при этом освоено 18 новых изделий.

Характерно, что большой рост объема производства достигнут при значительном сокращении трудовых и материальных затрат. За пятилетку условно высвобождено 480 человек, расход латунного проката в расчете на 1 млн. рублей выпуска газопламенного оборудования сократился на 17,3 процента.

Курс на интенсификацию экономики, взятый в прошлой пятилетке, становится для заводского коллектива главным, определяющим и на одиннадцатую пятилетку. Затрагивает он все аспекты хозяйственной деятельности, а подчинен всеединой задаче — добиться дальнейшего роста производства при наименьших затратах ресурсов.

Для реализации этой стратегической задачи на заводе разработаны четкие планы материально - технического обеспечения, проведена подготовительная работа по переводу завода на новые условия планирования и усиления экономического воздействия на производство, осуществляются меры по дальнейшему совершенствованию, повышению качества всей работы.

Переход к оценочному показателю производства по выполнению плана поставок потребовал полной перестройки функций производство — сбыт. Теперь главное внимание в управлении производством направляется на создание условий для выполнения номенклатурных планов по видам изделий. В связи с этим меняются система планирования, учет и материальное стимулирование заготовительного и механического цехов. План-график в этих цехах строится с опережением сроков сдачи деталей против плана выпуска продукции сборочным цехом. В этих целях произведен пересчет технологических циклов обработки по каждому виду изделия. Все это в конечном счете способствует равномерному выпуску продукции по заданной номенклатуре, сокращению непроизводительных затрат.

На предприятии пересмотрены отдельные хозрасчетные показатели для отделов заводоуправления, усилена ответственность структурных подразделений завода за конечные результаты экономики через материальное стимулирование работающих. Для цехов основного производства введен учет выполнения плановых показателей нарастающим итогом с начала года.

На основе анализа хозяйственной деятельности за прошлый год экономические службы предприятия разработали для каждого подразделения задание по повышению эффективности производства за счет мобилизации внутрипроизводственных резервов, направленных на увеличение объема производства, рост производительности труда и прибыли. Так, повышение коэффициента сменности оборудования только на одну сотую процента в объеме завода позволит дополнительно произвести продукции на 125 тысяч рублей. Прирост продукции предполагается получить также за счет снижения удельного веса вспомогательных рабочих, сокращения ручного труда, потерь рабочего времени и т. д. Выявление внутрипроизводственных резервов позволило коллективу завода принять на 1981 год встречный план, который предусматривает за счет снижения затрат на производство выпустить дополнительно на 655 тысяч рублей готовой продукции, что составляет 2,5 процента к плану.

В повышении эффективности производства отводится определенная роль расширению бригадных форм организации труда. Эта работа ведется постоянно. Только в первом полугодии вновь создано 12 бригад, в настоящее время общее число их составляет 86, они охватывают 45 процентов сдельщиков. Мы стремимся всячески распространять опыт лучших бригад, делать его достоянием других коллективов.

В мае был обобщен опыт работы бригады штамповщиков пластмасс (бригадир А. П. Дорофеев). Бригада является инициатором соревнования по досрочному выполнению заданий пятилетки. Распространение ее опыта позволило повысить производительность труда в других звеньях производства.

В результате целенаправленного поиска коллектив завода плановые задания пяти месяцев первого года пятилетки успешно завершил по всем технико-экономическим показателям. Выполнен план поставок. Реализовано сверх плана продукции на 3,3 процента. Перекрыты задания по росту производительности труда, успешно выполняется встречный план по другим показателям.

Л. ГЛАДКИХ,
главный экономист Барнаульского аппаратурно-механического завода.

ВИДЕТЬ ПЕРСПЕКТИВУ

Большие и ответственные задачи поставлены перед коллективом нашего предприятия в текущей пятилетке. Объем реализации продукции должен возрасти на 12,3 процента, причем весь прирост надо получить за счет повышения производительности труда. Вот почему проблемы интенсификации производства занимают в планах работы парткома предприятия и первичных парторганизаций одно из главных мест. В докладе тов. Л. И. Брежнева на XXVI съезде КПСС на этот счет даны четкие указания. «На эффективность должны работать, — говорилось на съезде, — и методы хозяйствования, политика в области управления». В этих лаконичных словах — ключ к действию, к реализации намеченных планов, которая требует планомерной работы, загляда в перспективу.

В текстильной промышленности дальнейшее повышение интенсификации производства немыслимо без технического перевооружения. Правильно выбранное направление технического переоснащения с учетом комплекса факторов, влияющих на будущее развития текстильной промышленности, является надежной основой повышения эффективности производства. Внедрение высокопроизводительного оборудования в условиях острого дефицита рабочих кадров уже в десятой пятилетке стало основным резервом наращивания объемов производства. Мобилизация инженерно-технических работников и всего коллектива на решение этой задачи, повседневная организаторская работа партийной организации комбината приносят обнадеживающие результаты. За пятилетку на 900 человек сократилась численность работающих, при этом объем реализованной продукции возрос. А ведь сделано далеко не все. Около двух третей запланированного перевооружения предстоит выполнить только в первом прядильно-ткацком производстве.

Осуществляя реконструкцию предприятия, мы видим в техническом перевооружении не только дополнительные метры тканей, но и большой социальный заряд, несущий высокую культуру производства, высвобождение рабочих кадров. Новое оборудование, на котором охотно трудится молодежь, значительно облегчает труд, повышает творческое начало, что приводит к стабилизации трудовых коллективов. Вот почему работа с кадрами, создание для соревнующихся необходимых условий труда и быта, без которых нельзя поднять трудовую активность людей, любиться бережного отношения к рабочему времени, сырью, материалам, всем видам энергетических ресурсов, стали главными звеньями в партийной работе.

Самые различные проблемы обсуждаются на заседаниях парткома, собраниях первичных парторганизаций. Это — использование рабочего времени и повышение роли мастера в воспитании коллектива, создание условий труда и быта на комбинате, улучшение воспитательной работы и жилищных условий в общежитиях, роль партийных групп в стабилизации кадров и закрепление выпускников ГПТУ на предприятии, укрепление шефской связи со школой и многие другие вопросы, связанные с улучшением использования трудовых ресурсов, а в конечном счете с интенсификацией производства. Обсуждая тот или иной вопрос, партийные организации разрабатывают перспективные планы, строго контролируют их выполнение. Благодаря этому удалось решить многие проблемы технического перевооружения, улучшения условий труда, закрепления кадров.

Так, в прошлом году по сравнению с предыдущим текучесть кадров и потери рабочего времени сократились на предприятии более чем на 25 процентов, этот благоприятный процесс наблюдается и нынче.

Важную роль в дальнейшем повышении эффективности производства в текущем пятилетии играет совершенствование управления производством. В декабре прошлого года сдана в эксплуатацию первая очередь АСУ. Вопрос внедрения последующих, как и первой очереди, партком держит под контролем. Освоение этого важного участка управления потребовало также заглядывать в перспективу, широкой разъяснительной работы, зато результаты уже дают знать о себе. Сегодня бесспорно то, что будущее за АСУ.

Ведущим, не сходящим с повестки дня направлением является борьба за высокое качество и улучшение потребительских свойств выпускаемых тканей. Работа на перспективу позволила из года в год увеличивать количество продукции улучшенного художественного оформления тканей с индексом «Н». В этом заметная роль принадлежит комплексной системе управления качеством, внедрением которой вместе с хозяйственниками занимались партийные организации. Проблемы качества и сейчас остаются главными для предприятия, и здесь нам предстоит еще немало поработать, в частности, увеличить выпуск продукции по высшему баллу. Или взять проблемы сокращения ручного труда, механизации и автоматизации производства. Здесь многое сделано, но еще больше предстоит сделать.

Хорошо начали одиннадцатую пятилетку работники нашего комбината. Коллектив успешно справился с пятимесячным планом по реализации продукции, сверх плана ее выпущено более чем на три миллиона рублей. Задача состоит в том, чтобы закрепить достигнутое, а для этого в текучке дел надо не забывать о перспективных проблемах, решение которых служит интенсификации производства.

А. БРАГИНА,
секретарь парткома Барнаульского хлопчатобумажного комбината.

ЛЕТО — ПОРА УДАРНОЙ РАБОТЫ

Обзор капитального строительства

ЕЩЕ НЕМНОГО ДНЕЙ — и первое полугодие десятой пятилетки будет позади. Итоги его в огромной степени зависят, конечно, от результатов работы за пять месяцев. А они для многих подрядных организаций неплохие. Однако, как в любой другой период, отставание некоторых коллективов сильно снижает общие результаты отрасли. План капитального строительства за счет государственных вложений выполнен краем на 83 процента, в том числе строительно-монтажных работ — на 85.

Успешно справились с планом мая тресты — Рубцовский № 46, Славгородский, Спецстроймеханизация. Попрежнему уверенные темпы у коллективов Барнаульского и Бийского домостроительных комбинатов, РСУ треста Алтайстройиндустрия, СМП Алтай-БАМ. Но так как трестами Алтайпромстрой, Барнаулжилстрой, Стройгаз допущено значительное отставание, Главалтайстрой недовыполнил месячный план на четыре процента, а против соответствующего периода прошлого года сделал меньше на шесть процентов.

В общем хорошо поработали сельские строители. Но и они из-за большого отставания треста Горноалтайсксельстрой не смогли возместить долга, оставшегося с апреля. Нельзя не отметить в Алтайсельстрое стабильную работу коллективов трестов Алейсксельстрой и Барнаулсельстрой.

Все еще не может настроиться на нормальный рабочий ритм трест Алтайэлеваторстрой.

Хороших результатов добились организации Минводхоза СССР: выполнены задания и обеспечен рост объемов против прошлого года. Эта оценка относится как к общим итогам, так и к сооружению важных пусковых объектов Кулундинского канала, Лосихинской оросительной системы, Чарышского группового водопровода. При всем этом объединение Алтайводстрой заслуживает серьезного упрека за крайне медленное сооружение завода железобетонных изделий в Камне-на-Оби и за отставание на Алейской оросительной системе.

Не смогли пока наверстать упущенного объединение Краймежколхозстрой и управление Алтайавтодор. У них также снизились объемы работ к прошлому году.

Трудным оказался май для строителей объектов энергетики и транспорта. К их чести необходимо все же заметить: тенденция к исправлению неудовлетворительного положения уже определилась. Уверенно продолжают трудиться коллективы мехколонны № 43 (они ежемесячно перекрывают план почти на одну четверть), а также СУ Барнаульских ТЭЦ. Длительное время неизменных успехов добиваются ПМК-605 и ПМК-615 министерства связи.

Наиболее трудное положение сложилось в коммунальном строительстве. С начала года допущено отставание в освоении лимитов строймонтажа на сумму почти в два миллиона рублей, из них подрядными организациями — 1,7 миллиона. С пятимесячным планом в этом виде строительства справился только Рубцовский трест № 46. Показатели других подрядчиков — 50—60 процентов программы. Неудовлетворительно ведутся работы для троллейбусных линий по третьему маршруту, для трамвайного депо № 3, по противооползневым мероприятиям в районе реки Барнаулки, на котельном и канифольно-терпентинном заводах, в ремонтно-механических мастерских горэлектросети Барнаула, на канализации в Камне-на-Оби и водопроводах в райцентрах Баево, Петропавловское. Табуны, Солонешное, селе Налобихе.

Справились с планами реализации товарной продукции тресты Алтайстройиндустрия, Алтайсельстройконструкция, объединение Алтайстройматериалы. Возросло производство сборного железобетона. Положение с кирпичом не поправляется. По сравнению с пятью месяцами прошлого года его выпущено меньше на два с половиной миллиона штук.

Возросло число предприятий, не выполняющих план. В Главалтайстрое отстают Бийский завод крупнопанельного домостроения, комбинат производственных предприятий Славгородского треста, в Алтайсельстрое — Барнаульский КЖБИ. Бийский деревообрабатывающий завод, в объединении Алтайстройматериалы — Бийский гравийно-песчаный карьер, кирпичные заводы в Камне-на-Оби и Славгороде.

Необходимо отметить хорошую работу строителей на вводных объектах завода механических прессов, «Трансмаша» в Барнауле, пиковой котельной в Бийске, Шипуновского сельского строительного комбината, ЛЭП Топчиха — Алейск.

По-прежнему медленно строятся клубы в Топчихе и совхозе «Приозерный», детский сад в совхозе «Беловский», школы в совхозе «Овцевод», селе Мамонтовском Завьяловского района. Не начато еще строительство детсада в райцентре Онгудай. Из 2,397 тысяч рублей на вводных в августе школах за пять месяцев освоена только 481 тысяча. Не лучше обстоят дела и на строительстве пусковых объектов здравоохранения.

Главной задачей Алтайсельстроя в этом году является ввод десяти пунктов по обработке и хранению семян. На них из объема работ в 7,594 тысячи рублей выполнено пока что только на 1,951 тысячу, а задание мая — лишь на 74 процента. Правда, Алтайсельстрой принимает сейчас все меры к окончанию комплектования конструкциями, изделиями и материалами с тем, чтобы в сентябре сдать объекты под монтаж. Это хорошо. Дело за поставками заказчика — крайсельхозуправления.

Напряженная пусковая программа строителей требует усиленного совершенствования всей организаторской и политической работы в подрядных, монтажных, комплектующих организациях, неослабного внимания к концентрации ресурсов.

Полноценное использование каждого дня — гарантия выполнения заданий и текущих месяцев, и всего года. Лето — пора ударной работы.

Обзор подготовлен отделами строительства крайкома КПСС и редакции «Алтайской правды».

С АЛТАЙСКОЙ МАРКОЙ

Наука — производству

Новая пятилетка станет крупным шагом вперед в развитии тракторного и сельскохозяйственного машиностроения. Это диктуется продовольственной программой, которая разрабатывается Центральным Комитетом нашей партии. Понятно, что предприятия отрасли должны пройти стадию технического перевооружения производства, направленного на дальнейшую его механизацию и автоматизацию, уменьшение численности работающих, повышение интенсификации производства.

В решении этих задач важная роль принадлежит Рубцовскому проектно - конструкторскому технологическому институту тракторостроения (РПКТИ). Вся работа нашего коллектива нацелена на решение трех крупных проблем: повышение производительности труда, качество продукции, экономия материалов и металла.

В минувшей пятилетке у РПКТИ преобладали мероприятия по термической, электрохимической и электрофизической обработке металла. Проектировались прогрессивные средства контроля и сортировки, разрабатывались прогрессивные технологии для литейного и кузнечного производств. Сотрудники института вместе со специалистами АТЗ разработали ряд новых техпроцессов для всех литейных цехов тракторного завода. В ближайшие годы они будут также внедрены на Павлодарском и Харьковском тракторных заводах. Это позволит экономить до 30 процентов литейного песка, значительно улучшит качество, условия труда.

Сделан большой шаг по механизации тяжелого ручного труда в литейных цехах. Внедрение новинок в текущей пятилетке только на АТЗ даст экономический эффект свыше 300 тысяч рублей, высвободит свыше 50 рабочих. Большой вклад во все это внесли специалисты АТЗ О. Н. Зайков, П. А. Кривокорытов, В. В. Мерленко, специалисты института Ю. А. Бабкин, А. Н. Радченко, В. И. Старченко, П. А. Каркошко, Э. А. Рейнштром, В. И. Виноградов и другие.

В нашем институте найдены техпроцессы, не только снижающие расход металла, но и повышающие долговечность деталей. Этой цели служат усовершенствованные автолинии для изготовления опорных роликов и осей трактора. В нынешней пятилетке их намечено внедрить на Челябинском и Чебоксарском тракторных, Джамбульском заводе запчастей. Это даст эффект не менее 2 миллионов рублей.

Дальнейшее развитие получит изготовление деталей методом пластической деформации, что позволяет увеличить экономию проката в 1,5—2 раза. От внедрения этой технологии только на Алтайском и Павлодарском тракторных заводах ожидается получить 300 тысяч рублей экономического эффекта, сбережь 1.000 тонн металла.

Значительное место в тематике института занимают прогрессивная технология и оборудование по термической и химико-термической обработке, в 1,5—2 раза повышающие износостойкость деталей машин.

Институт ведет разработку процессов упрочнения режущего и другого инструмента. Стойкость его повышается от 2 до 5 раз. И, конечно же, улучшается качество деталей. Для широкого их внедрения в ближайшие годы будет создан ряд установок для обработки большой номенклатуры инструмента для нужд массового производства. В это дело большой вклад вносят исследователи И. З. Ясногородский, С. Д. Терентьев, конструкторы З. Г. Илюхина, М. Т. Глуховцева и другие.

В текущей пятилетке, как известно, острее, чем прежде, ставится проблема качества. Поэтому в планах нашего института нашли место методы высококачественной обработки деталей, а также прогрессивные средства контроля и сортировки. Установки и приборы с алтайской маркой помогут повысить надежность машин, изготовляемых на предприятиях отрасли. Тематика планов, намеченная институтом на пять месяцев, выполнена. Она помогла предприятиям отрасли успешнее решать производственные задачи.

В настоящее время на многих заводах Тракторосельхозмаша успешно эксплуатируются более 40 установок, автоматов, устройств, обеспечивающих высокое качество изделий. Авторы этих установок и автоматов — члены коллектива нашего института. Среди них — исследователи Г. И. Фрибус, Ю. М. Фрейдлин, Е. Н. Чижиков, конструкторы Ю. А. Скутин, Н. Н. Гусев, Н. В. Кудрявцева.

В решениях XXVI съезда КПСС отмечена особая важность технического перевооружения предприятий. И здесь немалое место отводится науке. Специалисты нашего института принимают сейчас самое деятельное участие в техническом перевооружении Алтайского и Павлодарского тракторных заводов, особенно в составлении комплексных планов реконструкции цехов и производств. Ожидается, что реконструкция будет ежегодно высвобождать на каждом заводе более 150 рабочих. Экономический эффект составит не менее 3 миллионов рублей.

Участие института в техническом перевооружении оформляется договорами. Причем широко практикуется творческое содружество со специалистами предприятий. Да иначе и быть не должно. Особенно благоприятные условия для такого содружества с предприятиями отрасли, расположенными в нашем городе и в Барнауле.

И. РЕЧКАЛОВ,
главный инженер Рубцовского ПКТИ.

ГОДОВОЕ ЗАДАНИЕ — К 7 НОЯБРЯ

СЛОВА НЕ РАСХОДЯТСЯ С ДЕЛОМ

О трудовых делах ткачихи Раисы Акимовны Кулаковой хорошо знают не только в своем цехе, но и на всем меланжевом комбинате. Она одной из первых на предприятии включилась в социалистическое соревнование за досрочное выполнение годового плана. Обязавшись завершить годовое задание к 7 ноября, передовая работница решила наработать 29 тысяч метров сверхплановой ткани, причем только высокого качества. Определила Раиса Акимовна и планы на пятилетку — она обязалась выполнить шесть годовых норм.

У партгруппорга Р. А. Кулаковой слова не расходятся с делом. Каждым рабочим часом, каждым трудовым днем она увеличивает вклад в работу своей бригады, всего цехового коллектива. На своем рабочем месте Раиса Акимовна изо дня в день наращивает выпуск хлопчатобумажных тканей, добиваясь экономии материально - энергетических ресурсов. Столь же высокопроизводительно трудятся и ученицы Р. А. Кулаковой, вся укрупненная бригада, в которой она выступает правофланговой.

И. НИКОЛАЕВ.

г. Барнаул.

Закончив воинскую службу больше десятка лет назад, генерал Михаил Дмитриевич Холод поселился в поселке Яйлю, что на Телецком озере. Далековато от крупных центров. И тем не менее у него тесные связи с Горно-Алтайским обкомом и райкомами партии, общественными организациями. В областном обществе «Знание» мне показали его письмо от 20 декабря 1977 года: «Следуя общей традиции подводить итоги года, докладываю вам, что мною в этом году прочитана 61 лекция, присутствовало 4.252 человека, ответил на 112 вопросов. Кроме того, у себя в Яйлю, провел 34 политические информации для коллектива заповедника и 15 — для сотрудников озерной гидрометеостанции, всего — 51. С лекциями выступал в Горно-Алтайске, Майминском, Онгудайском и Турочакском районах. Состав слушателей очень пестрый: механизаторы, лесорубы, животноводы, пенсионеры, школьники, допризывники, студенты, строители, служащие гос. учреждений и т. д.

Выступил со статьей на военно-патриотическую тему в областной газете «Звезда Алтая».

В декабре мне вручена, может быть, последняя награда — медаль «Ветеран Вооруженных Сил СССР». С 18 по 21 октября участвовал во встрече ветеранов бывшей 18-й гвардейской стрелковой дивизии в гор. Черняховске. Этот город моя родная дивизия взяла в январе 1945 года. Выступал на митингах...

Что намечает общество «Знание» в связи с 60-летием Вооруженных Сил? Будет ли агитпоезд в Турочак? Будут ли зимой семинары или инструктивные занятия? Прошу сообщить».

Медаль оказалась не последней у генерала Холода. Недавно к его боевым наградам прибавилась еще одна — орден Дружбы народов. Оказывается, и с пенсионной книжкой в кармане можно немало делать. Как поется: «Мои года — мое богатство».

ТОВАРИЩ ГЕНЕРАЛ

— МИХАИЛ ДМИТРИЕВИЧ, воинскую службу Вы закончили на Украине, а как оказались...

— ...на Телецком озере? Да очень просто. До армии работал в Кузбассе. После войны служил в Новосибирске, бывал на Алтае, краем глаза видел и это удивительное озеро. А перед тем, как уйти в запас, в кинохронике снова повстречался с Телецким. Выбор был бесповоротным. Захотелось махнуть куда-нибудь подальше от шумных городов. Сначала здесь работал. С метеорологами. Зимой, бывало, пару километров на лыжах да еще в горы... Про хворости забыл. А потом в Яйлю перекочевал. Вот эту беседку соорудил, поставил ее на скале, прикрепил к стволам кедров, пихт без единого гвоздя. Вид отсюда на озеро великолепный. Помните у Батюшкова: «Я ближнего люблю, но ты, природа-мать, для сердца ты всего дороже». Завел блокнот, выписываю стихи. Послушайте:

Вот здесь поселюсь я.
И в эти края
Пусть в гости ко мне
Приезжают друзья.
Я знаю наверно:
Весь мир обойдешь —
Такой благодатной земли
Не найдешь.

Будто подслушал мои чувства Ираклий Абашидзе.

— Вы искали и нашли тихое местечко. Нашли... и так часто покидаете его, да надолго, уезжаете за многие сотни километров. Чем объяснить это? Привычкой пообщаться с людьми? Потребностью?

— Хорошо, когда есть такая потребность. Но есть еще и долг политработника. Может быть, несколько громко сказано, зато правильно. Это, если хотите, моя профессия. Годы тут роли не играют. Политработник всегда и везде остается политработником — в клубе, цехе, колхозной бригаде, на полевом стане, на паромной переправе, где угодно! В прошлом году я прочел более ста двадцати лекций. Не подумайте, что бахвалюсь. Напротив, сто двадцать — это даже многовато. Рекорды в нашем деле ни к чему. Когда мы говорим о перестройке в идеологической работе, то имеем в виду не количественные характеристики, а качественные — все то, что помогает искоренять формализм.

Формализм — что сорняк в поле. Как-то заезжаю в один сельский клуб, далекий от центра. Дело было зимой, в мороз. А клуб не топлен. «Как же так можно? — спрашиваю председателя сельского Совета. — Сюда же люди придут! С каким настроением они будут слушать лекцию?» Председатель заговорил что-то о подвышившем истопнике. Отговорки! Вот он, формализм с длинными ушами. В клубе, кроме всего прочего, грязно, валяются окурки. Я свое отношение выразил честно и прямо: демонстративно снял пальто. Начал с каламбура: «На улице холод, в клубе холод, лекцию читает генерал Холод». Мои дорогие слушатели отлично поняли меня, а председатель сельсовета поежился от такой шутки.

— Михаил Дмитриевич, Вы настойчиво повторяете мысль о качестве лекторской работы. Отчего же оно зависит?

— Слагаемых много. Но два момента я выделил бы особо. Добейся того, чтобы тебя слушали даже в задних рядах. И будь всегда в форме.

— Это значит...

— ...знать хотя бы чуть-чуть больше слушателя. Я выписываю десять политических журналов — «Новое время», «За рубежом», «Международная жизнь», «Внешняя торговля», «Зарубежное военное обозрение», «США — экономика, политика, идеология», «Курьер ЮНЕСКО» и другие. Но у лектора есть, на мой взгляд, еще одна великолепная возможность пополнять свою копилку знаний. Я, например, много лет веду досье на двадцать стран. Сопоставляю давние факты со свежими — очень убедительные сравнения получаются! И слушатель, как правило, внимательно это воспринимает, чувствуя, что с политическим словом к нему пришел не верхогляд.

Вообще, международная тема слишком серьезна, чтобы браться за нее торопливо, в спешке, пользоваться лишь однажды запасенным багажом. Строго говоря, сегодня нельзя читать лекцию, написанную вчера. Непременно — ведь жизнь так стремительна, а всеобщая грамотность уже так высока — непременно вноси коррективы, дополнения. Да плюс личный опыт. Все это и помогает сохранять форму.

Теперь о втором моменте. Как ты читаешь лекцию? Наладил ли контакт с аудиторией? И как, собственно, наладить его? Если ты в форме, тебе совсем не обязательно держать под носом написанный текст и бубнить его, думая о «галочке» в отчетной ведомости. Стараюсь оторваться от бумаги. Она лишает лектора главных козырей: живых, непосредственных, эмоциональных интонаций и очень нужного обмена, как бы это сказать... взглядами. Да, да! Мы же разговариваем, мы собеседники, мы должны смотреть друг другу в глаза. Так всегда бывает в жизни. Так должно быть, когда ты за трибуной. Впрочем, стараюсь по возможности от трибуны уходить. Где-нибудь в небольшом сельском клубе встаю прямо перед первым рядом и... веду разговор. Гляжу в глаза — какова реакция? Понимают ли меня? Сумел ли заинтересовать? Это же для меня чрезвычайно важно: значит, не впустую говорю, если... Вы знаете, высшее наслаждение испытываю, когда в такт моим словам человек кивает головой, вместе со мной думает, размышляет, совершенно естественно, логично приходит к правильному выводу.

С удовольствием иду на встречи с рабочими бригадами, забираюсь на дальние чабанские стоянки. Бывал у знаменитой Таны Марчиной, Героя Социалистического Труда, у ее товарищей. Вот труженики! Как раз окот шел. Хлопотное время, требующее наивысшего внимания. Как там выпаивали, выхаживали ягнят, будто с ребятишками малыми возились! Это, знаете, вдохновляет.

Добирался до Карагая, до династии мараловодов Поповых, беседовали прямо в бригадирской. Пришел и Фатей Петрович Попов — глава династии. Интересно ему было знать, воевал ли я в Отечественную? Да, говорю, воевал и ранен был. А воевал ли, спрашиваю, сам Фатей Петрович? Ну, как же! Под Ленинградом так зацепило, что домой похоронку прислали, а он вот он — объявился, орден уже потом нашел его. И опять спрашивает: товарищ генерал, а какую работу вы работали до войны? Самую, отвечаю, первостатейную — в доменном цехе Кузнецкого металлургического комбината (в 1931 году с Украины махнул в Сибирь), Почетные грамоты той поры храню, как реликвии. Войну начал политруком роты, закончил начальником политотдела дивизии. Позже — академия, политуправление военного округа. Старый солдат был доволен моим послужным списком.

— Смелые люди — мараловоды. Я, Михаил Дмитриевич, тоже заезжал к Поповым. Однажды во время срезки пантов один марал увертывался от «ручейка». Так Степан, сын Фатея Петровича, его на лошади нагнал, на ходу прыгнул на спину, ухватил за рога и повалил.

— Прекрасные люди. О таких, как Поповы, Марчина, считаю своим долгом рассказывать всюду. С моей точки зрения, нельзя быть только международником. В Абайском совхозе как-то заехал я в сенокосное звено. В обед устроились в тени березы и толкуем. В том числе и о делах текущих — сенокосных. Три стога сена — не придерешься. А почему четвертый седластый? Дождь ведь попортит его...

— Конечно, трудно подсчитать, сколько сел области объехали Вы за десять лет, и все же?...

— Наверняка половину, а в районных центрах, на предприятиях Горно-Алтайска был по нескольку раз. Ездил с пропагандистской группой и в Баян-Ульгейский аймак МНР. Прошел XXVI съезд партии. Как тут усидишь на месте! Столько мыслей, столько задач!

— А как организуются Ваши выезды?

— Пишу или звоню ответственному секретарю областной организации общества «Знание» Альберту Петровичу Сафронову — кстати, в этом обществе я состою с 1968 года — и сообщаю о своем желании побывать там-то и там-то.

— Что же говорить о Яйлю! Тут Вы, видимо, в любой момент можете выступить?

— Здесь я заместитель секретаря партийной организации. Уже несколько лет подряд, каждый понедельник, в восемь утра провожу политическую информацию в конторе заповедника. Много тем подсказал съезд партии. В заповеднике есть отдел науки, и я, например, провожу политинформацию на тему, которая заложена в словах Леонида Ильича Брежнева: наука должна стать постоянным возмутителем спокойствия. Коснулся я, естественно, только ряда организационных вопросов, которые интересуют нашу парторганизацию.

— А как проводите свободное время?

— К сожалению, его нет. Засиживаюсь над конспектами, отвечаю на письма. В посылки непременно кладем веточку кедра — пусть где-нибудь в большом городе повеет непередаваемым запахом кедровой тайги. А заботы по хозяйству! Зимой в беседке сооружаю верстак и пилю, строгаю. Есть нужда в том. Прогулки на лыжах. К Дню Советской Армии проводим соревнования, я — главный судья. Вот так и живем. Нас, взрослых, в Яйлю, всего-то сто десять человек, но не скучаем.

— Михаил Дмитриевич, рассказывают, Вы перестали пользоваться лесной деляной для заготовки дров...

— Верно. Подбираю на озере плавающие лесины, сушу, пилю, колю. Это не чудачество. Не хочу забираться на территорию заповедника. Понимаю, десяток берез, что сохраняю таким образом, — капля в море тайги. Однако вот так! И лодка у меня весельная. Мотора нет. Хоть на самую малость, но вода Телецкого озера будет чище.

...Остается добавить: в жизни генерала М. Д. Холода приближается два юбилея: в июле этого года ему исполнится семьдесят лет. А 1982 год будет знаменателен для него полувековым пребыванием в Коммунистической партии.

Беседовал
Б. ПРОХОРОВ.

К 40-летию начала Великой Отечественной войны

И ВЫСТОЯЛИ, И ПОБЕДИЛИ

ВТОРАЯ МИРОВАЯ ВОЙНА, которая полыхала долгих шесть лет, была самой кровопролитной войной в истории человечества. Ответственность за ее возникновение полностью лежит на империализме, как общественной системе, на господствующих классах и правительствах крупнейших империалистических держав. Главным же зачинщиком войны был германский фашизм и его союзники — фашистская Италия и милитаристская Япония. Их захватнические планы не встретили должного отпора со стороны правительства США, Англии и Франции. Реакционные круги этих стран проводили политику «невмешательства» и «умиротворения» агрессора, а на деле стремились направить агрессию прежде всего против СССР.

Только Советский Союз вел последовательную и настойчивую борьбу за предотвращение войны. Однако все предложения Советского правительства о коллективном отпоре фашистской агрессии отклонялись западными державами.

Вступление в войну СССР коренным образом изменило военно-политическую обстановку в мире, соотношение сил на мировой арене и способствовало окончательному изменению характера второй мировой войны в освободительный, справедливый со стороны нашей страны и других государств антигитлеровской коалиции. С началом Великой Отечественной войны Советского Союза вторая мировая война вышла за рамки капиталистической системы. Рабочий класс и трудящиеся всего мира обрели ясную программу разгрома агрессора, уничтожения фашизма и освобождения порабощенных народов Европы, Азии и Африки.

Советский Союз вел классово-революционную, отечественную войну. Совпадение коренных национальных интересов ряда государств и освободительный характер войны против блока агрессоров стали той цементирующей основой, на которой впервые в истории сложился международный фронт различных социально-политических сил. СССР сыграл не только главную роль в создании антифашистской коалиции, но и явился авангардом и решающей силой в борьбе против фашизма. Советский Союз последовательно, целеустремленно и инициативно вел борьбу за утверждение освободительного характера войны, за создание соответствующего этому послевоенного устройства мира.

Длительная и напряженная борьба стран антифашистской коалиции, в которой ведущая роль принадлежала Советскому Союзу, увенчалась блистательной победой.

Вскормленный империалистическими монополиями германский фашизм, один из главных мировых агрессоров, был повержен. На Европейском континенте, а после разгрома империалистической Японии в сентябре 1945 года и на всей планете наступил мир, завоеванный в жесточайшей борьбе.

Главным творцом победы над фашизмом был советский народ, который под руководством Коммунистической партии Советского Союза совершил подвиг, равного которому еще не знала история. «Наш замечательный народ, — подчеркивал Л. И. Брежнев, — народ-герой, народ-богатырь высоко поднял над планетой и победно пронес сквозь огонь военных лет овеянное славой ленинское знамя, знамя Великого Октября, знамя социализма». Он совершил подвиг, в котором слиты воедино и величайшее мужество воинов, партизан, участников подполья, и высокое воинское искусство командных кадров наших Вооруженных Сил, и самоотверженность тружеников тыла — рабочих, колхозников, интеллигенции, ковавших оружие для фронта. На протяжении всей войны фронт и тыл представляли собой единый боевой лагерь.

Вместе с тем необходимо отметить, что нигде не было такого размаха и глубины мобилизации всех ресурсов, которая была осуществлена Советским государством в годы войны, никто не принес таких жертв, которые выпали на долю советского народа и его Вооруженных Сил.

Советский народ и его Вооруженные Силы сыграли решающую роль в разгроме гитлеровской Германии прежде всего потому, что вели справедливую, освободительную войну в защиту социалистического Отечества. Это была в полном смысле Великая Отечественная война советского народа.

Вынеся на своих плечах основную тяжесть войны, советский народ помнит вклад в общую победу над врагом, который был внесен другими государствами антигитлеровской коалиции.

Политические цели СССР в войне, навязанной германским фашизмом, состояли не только в том, чтобы устранить нависшую над страной социализма смертельную опасность, но и помочь народам Европы освободиться от нацистского порабощения, полностью и до конца уничтожить фашистский режим, спасти мировую цивилизацию и демократию, создать условия для свободного развития всех наций по пути мира и прогресса.

Поэтому героическая борьба советского народа, поднявшегося на священную, отечественную войну в защиту своей социалистической Родины, сливалась с борьбой всех антифашистских и освободительных сил. Советский Союз стал тем ядром, вокруг которого объединялись все народы, попавшие под гитлеровское иго или оказавшиеся перед угрозой фашистского порабощения, для разгрома агрессоров.

В годы войны в полной мере подтвердились слова В. И. Ленина о том, что «никогда не победят того народа, в котором рабочие и крестьяне в большинстве своем узнали, почувствовали и увидели, что они отстаивают свою, Советскую власть — власть трудящихся...».

Решающая роль СССР в разгроме фашистской Германии состоит в том, что Великая Отечественная война Советского Союза, будучи главной составной частью второй мировой войны, решительным образом влияла на развитие событий на других фронтах второй мировой войны.

«Героическая борьба советского народа, — отмечал Л. И. Брежнев, — в корне изменила ход второй мировой войны. Ее сражения развернулись на огромном пространстве от Атлантики до Тихого океана, от льдов Гренландии до африканских пустынь, однако главным театром военных действий стал советско-германский фронт. По существу, здесь решались не только судьбы советского народа, но и судьбы всего человечества». Советско-германский фронт на протяжении всех четырех лет его существования был решающим фронтом второй мировой войны: именно на нем усилиями Советского Союза были решены главные задачи войны.

На советско-германском фронте враг понес наибольшие потери в живой силе и боевой технике. Здесь было разгромлено и пленено 607 дивизий фашистского блока. На долю западных союзников по антигитлеровской коалиции приходится 176 разгромленных и плененных дивизий врага. Примерно такое количество дивизий советские войска разгромили только в двух операциях — Белорусской и Берлинской. На протяжении всех четырех лет Великой Отечественной войны советско-германский фронт был главным и решающим фронтом второй мировой войны и по всем другим показателям — пространственному размаху, напряженности и продолжительности активных военных действий, результатам борьбы, ее последствиям для послевоенного устройства мира.

Уроки прошлой войны и современная международная обстановка обязывают народы мира не допускать самоуспокоенности, разоблачать и срывать агрессивные происки врагов мира. КПСС и Советское правительство делают все необходимое для того, чтобы никакая неожиданность не застала нас врасплох.

Они уделяют постоянное внимание дальнейшему упрочению всех факторов обороноспособности Советского государства. Надежным стражем ее безопасности, оплотом всеобщего мира выступают доблестные Вооруженные Силы СССР, которые покрыли свои боевые знамена неувядаемой славой побед в битвах с фашизмом. Благодаря постоянной заботе Коммунистической партии и Советского правительства, всего советского народа, замечательным успехам советской экономики, науки и техники наша армия и флот располагают самым современным оружием, всем необходимым для сокрушительного разгрома любого агрессора.

На страже мира и социализма Советские Вооруженные Силы стоят в едином боевом союзе с армиями стран Варшавского Договора. Боевое могущество этого оборонительного союза вот уже четверть века прочно стоит на страже мира во всем мире, объективно отвечает интересам всех свободолюбивых народов.

А. БАБИН,
генерал-майор,
доктор исторических наук.

(ТАСС).

ГРАНИЦА ВОССТАНОВЛЕНА.
Фотохроника ТАСС.

ВОЕННЫЙ ПСИХОЗ

ВАШИНГТОН. (Корр. ТАСС). ...Взмывают в небо стратегические бомбардировщики с ядерными бомбами на борту, в глубины океана уходят атомные ракетоносцы, рвутся в космос ракеты, готовые ежеминутно обрушить свой смертоносный груз на далекие города и селения...

Это — кадры из многосерийного фильма «Оборона Соединенных Штатов», который начала показывать телевизионная компания Си-би-эс. Впрочем, название фильма не соответствует его содержанию. Главная цель его авторов еще раз напугать обывателей пресловутой «советской военной угрозой» и попытаться оправдать агрессивный курс, взятый нынешней администрацией США в отношении стран социализма.

На экране пентагоновские генералы и адмиралы деловито обсуждают с корреспондентами возможные варианты ядерной войны с Советским Союзом. Один за одним проходят эпизоды, в которых показывается, как будет осуществляться руководство американской ядерной атакой из штабов «массовой смерти», размещенных глубоко под землей в горах штата Колорадо или в воздухе на борту специального самолета. И хотя эта атака не может начаться без распоряжения президента США, один из адмиралов — Р. Картер — как бы невзначай сделал сенсационное признание.

Оказывается, командиры атомных подводных лодок США могут принимать самостоятельное решение о запуске своих ракет с ядерными боеголовками и тем самым начинать войну! Причем министр обороны К. Уайнбергер, к которому тут же обратились корреспонденты, отказался подтвердить или опровергнуть существование в вооруженных силах США подобной стратегии «запуска ракет в условиях нападения».

Как же США оправдывают этот милитаристский бум, который может привести мир на грань катастрофы? Разумеется, пресловутым «советским военным превосходством».

ХРОНИКА · СОБЫТИЯ · ОТКЛИКИ · ЗА РУБЕЖОМ

ПОБЕДА ЛЕВЫХ СИЛ

ПАРИЖ. (ТАСС). Внушительной победой левых сил завершился состоявшийся во Франции первый тур внеочередных парламентских выборов. Решение об их проведении было принято президентом Ф. Миттераном в связи с тем, что после его избрания 10 мая на этот пост впервые в истории пятой республики сложилось положение, когда глава государства не располагал в Национальном собрании большинством, на которое он мог бы опереться для проведения своего политического курса. Большинство в нем составляли представители двух крупнейших буржуазных партий — Объединения в поддержку республики (ОПР) и Союза за французскую демократию (СФД), которые обладали, таким образом, возможностью блокировать любую инициативу президента.

Французам, достигшим 18-летнего возраста, предстояло вчера избрать 491 депутата Национального собрания из 2.700 кандидатов, выдвинутых различными политическими партиями, группировками и общественными организациями.

Согласно опубликованным здесь поздно ночью предварительным данным министерства внутренних дел и децентрализации, в поддержку кандидатов левых сил высказались около 56 процентов избирателей, принявших участие в голосовании, в том числе за кандидатов социалистической партии и движения левых радикалов — 97,66 процента, за кандидатов Французской коммунистической партии — 16,19 процента. Предвыборный блок «Союз за новое большинство», образованный Объединением в поддержку республики и Союзом за французскую демократию, собрал лишь 40,1 процента голосов избирателей. За кандидатов ОПР проголосовало 20,97 процента избирателей, за кандидатов СДФ — 19,14 процента.

Комментируя итоги первого тура парламентских выборов, обозреватели единодушно отмечают самый крупный успех левых сил за период с 1946 года. В то же время подчеркивается очень высокий процент избирателей, не принявших участие в голосовании. К избирательным урнам вчера не пришли около 30 процентов избирателей.

В ходе первого тура выборов одержали победу, набрав абсолютное большинство голосов, 156 кандидатов, среди них — премьер-министр П. Моруа, ряд членов правительства. В остальных 235 избирательных округах, где ни одному из кандидатов не удалось получить абсолютное большинство голосов, 21 июня будет проведен второй тур выборов, где для победы достаточно будет набрать относительное большинство голосов избирателей.

Результаты первого тура показывают, заявил Генеральный секретарь Французской коммунистической партии Ж. Марше, что избиратели подтвердили свое решение, вынесенное ими на президентских выборах. Правые силы потерпели новое тяжелое поражение. Левые силы получили значительное большинство голосов. Социалистическая партия существенно продвинулась вперед. В этих условиях, сказал Ж. Марше, коммунистическая партия сохранила и даже несколько увеличила процент голосов, полученных ею на президентских выборах. Теперь, заявил Генеральный секретарь ФКП, необходимо завершить поражение правых сил, избрать левое большинство. В этой перспективе ФКП будет выполнять соглашение, заключенное ею с соцпартией.

О. ШИРОКОВ.

ТВОРИТЬ СКАЗКУ

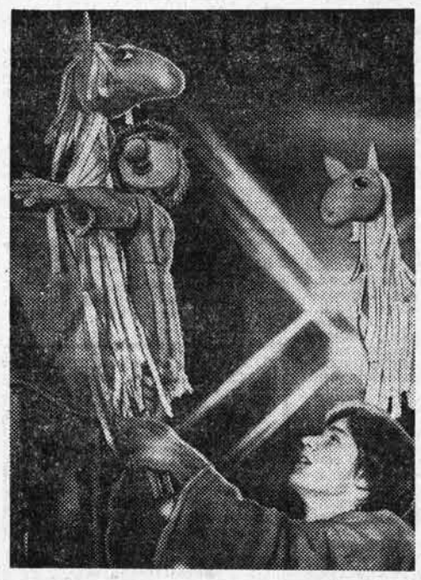

Театр

Его творческая биография предельно последовательна: кукольный кружок в Доме пионеров города Запорожья, Харьковский институт искусств, отделение актера театра кукол, три года работы в Харьковском государственном театре кукол им. Н. К. Крупской и с 1977 года — в Барнауле.

В Сибири Николай оказался не случайно. Выпускник этого же вуза, ныне главный режиссер краевого театра кукол Е. Гимельфарб еще в студенческие годы обратил внимание на группу одаренных ребят. Теперь, уже с достаточным профессиональным опытом, в труппе нашего театра их шестеро. И среди них — Н. Бойко.

...Начиналось все с преодоления. Самого себя, стереотипа художественного восприятия искусства театра кукол окружающими. Кроме разработки бесконечного множества идей перспективного характера, приходилось много трудиться над текущим репертуаром, совершенствовать свой профессиональный уровень.

Г. А. Товстоногов, говоря о творческом театральном коллективе, отмечает особую миссию актеров-лидеров. Он называет их «катализаторами». Они задают тон во всех новых устремлениях, каждый раз привносят свежесть поиска и стимулируют к движению.

Таков Николай Бойко. Он—непременный участник всех театральных капустников, ведет секцию сценического фехтования, без него не обходятся передачи на радио и телевидении и, конечно же, творческие встречи со зрителями.

Амплуа Н. Бойко — универсальность. Диапазон его актерских работ необычайно широк: от Деда в детской комической опере (заметьте, опере!) «Жили-были дед и баба» до Петрухи в оптимистической трагедии «Двенадцать» А. Блока, от мышонка Муфа в лирической драме «Солнечный луч» Ал. Т. Попеску до целого каскада гротесковых образов (всего семь) в траги-фарсе «Декамерон» Ю. Добронравова и Б. Голубовского по роману Дж. Бокаччо. Зритель хорошо помнит его роли, сыгранные в спектаклях «Три толстяка» Ю. Олеши, «Конек-Горбунок» П. Ершова, «Точка зрения» В. Шукшина. А если добавить роли, над которыми ведется работа в надежде на перспективу, просто для души — «душа обязана трудиться», список придется изрядно продлить.

Среди актеров детских театров очень распространен комплекс престижности. Так уж повелось, что в детском театре за царевнами-лягушками да котами в сапогах слишком далеки шекспировские вершины. Но редко встретишь актера ТЮЗа или театра кукол, не мечтающего сыграть Гамлета. В какой-то степени это справедливо. Только, во-первых, детский театр — это и Шекспир, во-вторых, театр кукол — это и детский театр. Ибо, по выражению С. В. Образцова, он «не соска и не манная каша, а вид искусства, одинаково нужный детям и взрослым».

И все же, каким бы популярным у взрослых ни был театр кукол, он прежде всего принадлежит детям. А это накладывает на всех, кто трудится в нем, особую ответственность. С детьми можно говорить обо всем, но нужно знать, как, когда и зачем. Кроме всего, работая для детей, необходимо иметь доброе сердце. Всеми этими качествами обладает Н. Бойко. Являясь ведущим актером театра, он ни разу, ни в одной из своих работ не обнаружил самодовольства и удовлетворенности достигнутым. Его сосредоточенность, серьезность и дебютантское волнение перед каждым спектаклем поистине поразительны...

Позади еще один театральный сезон — четвертый в нашем театре. Впереди новые судьбы, характеры, жизни, но цель у актера Бойко одна — самоотдача.

Н. ВОЛЬПЕ,
заведующий литературно-педагогической частью театра кукол.

НА СНИМКЕ: сцена из спектакля «Конек-Горбунок». В роли Ивана — Н. Бойко.

Фото Л. Будянского.

ДОБРОГО ПУТИ!

Многие жители Бийска с большим интересом наблюдали в акватории речного порта движение двух необычных для алтайских рек судов-яхт «Магдалена» и «Млада фронт», привезенных из Чехословакии: последние тренировки проводили члены экспедиции «Комсомольской правды» и газеты «Млада фронт» из Чехословакии по реке Обь. Больше полумесяца путешествовали по железной дороге яхты, чтобы добраться до Алтая, а затем совершить путь своим ходом от истоков великой сибирской реки до ее устья. Руководителем экспедиции является редактор газеты «Млада фронт» Яромир Штетина.

Яромир Штетина уже бывал на Алтае. Вместе с другим участником экспедиции и неизменным своим спутником доктором биологических наук Отокаром Штербой они на Алтае в третий раз. Два предыдущих путешествия совместно с алтайскими туристами легли в основу их книги «Пять путешествий по Азии, или В царстве природы».

Предыдущие маршруты были в основном связаны со знакомством с ландшафтом Алтая. Главной целью нынешней экспедиции является изучение проблем охраны окружающей среды. Большое место в работе группы займут съемки фильма по экологическим проблемам. Будут сняты несколько фрагментов учебных фильмов для школьников о природных зонах Западной Сибири. Вопросами кино в экспедиции будет заниматься оператор чехословацкого телевидения Петр Прима.

Мирек Андрет, Владислав Банк, Петр Црха, Франтишек Слама, Франтишек Дупал и трое советских участников во главе со специальным корреспондентом «Комсомольской правды» Дмитрием Горбунцовым составляют интернациональный состав экспедиции, которая призвана внести большой вклад в дело охраны окружающей среды.

Сейчас участники экспедиции находятся на Телецком озере.

А. АЛЕКСАНДРОВ.

В мире интересного

ГАРДЕРОБ ДРЕВНЕГО МЕДИКА

Трудно сказать, по уму ли в средневековье провожали дипломированных врачей, но о том, что встречали их «по одежке», известно доподлинно. Об этом сейчас напоминает новая экспозиция, открывшаяся в одном из залов музея Истории медицины имени П. И. Страдыня.

Врачи в те времена носили нарядную длиннополую мантию, отороченную мехом. Впрочем, на случай эпидемий имелась у них и особая «чумная форма» с устрашающей маской-в виде зловещей птичьей головы. А вот русских сестер милосердия, впервые появившихся в период Крымской войны, поначалу нелегко было отличить от монахинь. Они облачались в черные шелковые платья и накидки. Белые же халаты пришли им на смену лишь в начале XX столетия. И только в наши дни некоторое разнообразие в служебный гардероб медиков внесли зеленые и голубые костюмы хирургов.

Наряду с образцами «моды», принятой у людей самой гуманной профессии, в зале выставлены личные вещи знаменитых врачей. Экспозиция «Одежда и лечебные принадлежности медиков» включает множество предметов, которые вряд ли доведется увидеть в какой-либо современной больнице или поликлинике.

С. ШПУНГИН.

Рига.

В крае, с которым мы соревнуемся

РАСТЕТ ПЛОТИНА

На Саяно-Шушенской ГЭС в эксплуатацию запущены пять гидроагрегатов. Ее строительство продолжается. Плотина станции поднялась уже на 160 метров. Только в этом году в нее уложено около 400 тысяч кубометров бетона.

МЕТАЛЛ «НАДЕЖДЫ»

На Надеждинском металлургическом заводе в Норильске набирает мощь линия по производству никеля, которая вступила в строй накануне открытия XXVI съезда партии. Недавно на заполярном гиганте начался новый этап: рабочая комиссия подписала акт о сдаче в комплексное опробование оборудования медной линии плавильного цеха. Первую продукцию здесь намечено получить уже в июне.

ИЗ ЛАБОРАТОРИИ — В ЦЕХ

Ученые Красноярского политехнического института разработали целую серию принципиально новых шелушильных агрегатов для поверхностной очистки зерна. В тесном сотрудничестве с работниками Красноярского управления хлебопродуктов они создали опытно-промышленный образец центробежно-фрикционной шелушильной машины ЦФШМ-10. Эксплуатация в промышленных условиях в течение четырех лет на Красноярском мукомольном заводе показала ее высокую надежность.

Сейчас сотрудники института ведут работы, чтобы передать ЦФШМ-10 в серийное производство.

ШЕСТНАДЦАТИЭТАЖКИ

Готовится к сдаче в июне третий 16-этажный жилой дом в Красноярске. Начато сооружение первого в краевом центре жилого дома с квартирами в двух уровнях. В июне в городе будут также сданы два девятиэтажных дома.

УРОЖАЮ — НАДЕЖНЫЕ ТРАССЫ

С первого июня по первое августа в крае проводится двухмесячник по строительству и ремонту автомобильных дорог. За этот период решено выполнить годовой план по строительству на 50 процентов и по капитальному и среднему ремонтам дорог — на 75 процентов. К перевозкам урожая 1981 года все трассы будут приведены в хорошее состояние.

ТАЙМЫРСКИЙ СУВЕНИР

Около 150 видов обуви, одежды, сувениров и украшений выпускает госпромхоз «Таймырский», созданный десять лет назад. Это предприятие занимается промыслом дикого северного оленя и переработкой продукции, получаемой от него.

В прошлом году во время XXII Олимпийских игр в Москве было реализовано таймырских сувениров более чем на 200 тысяч рублей. Особой популярностью пользовались олимпийские Мишки — аппликации из оленьего меха. Сувениры и другие поделки на северную тематику пользовались успехом на ВДНХ СССР и выставках в Японии и Австралии. Недавно большая партия изделий отправлена в Лейпциг, где нынешним летом открывается международная выставка «Агро-81».

МРАМОРНЫЕ ЧЕРТОГИ «КРАСНОЯРЬЯ»

Недавно открывшийся торговый центр Красноярска получил новые помещения. В «Красноярье» открылись ресторан на 200 посадочных мест, кафе и бар на 170 и столовая для работников торгового центра на 230 посадочных мест. Рядом с кафе разместился кулинарный магазин.

«МУЗЫКАЛЬНЫЕ СУББОТЫ»

В красноярском книжном магазине «Знание» закончился очередной сезон «Музыкальных суббот». Так называются встречи любителей музыки, проводимые ежемесячно по инициативе работников магазина. Они стали традиционными и пользуются большой популярностью.

На «Музыкальных субботах» сезона 1980—1981 года слушатели познакомились с произведениями Моцарта, Бетховена, Шуберта, Чайковского, Рахманинова. В них участвовали лучшие исполнительские силы города — солисты оперного театра, преподаватели и студенты института искусств, молодые исполнители.

РЫБЫ БУДЕТ БОЛЬШЕ

Комиссия приняла в эксплуатацию Буланихинский рыбхоз. Построена система прудов для культурного производства рыбы. Буланихинский рыбхоз будет ежегодно поставлять 5 миллионов сеголеток карпа другим рыбхозам края и не менее 5 тысяч центнеров товарной рыбы.

Новое хозяйство уже приступило к работе. В пруды запущено 4 миллиона личинок американской рыбы буффало, 300 тысяч мальков пеляди и 200 штук белого амура.

И. ФЕДОРОВ.

Бийский район.

В СТРОЮ—ЛЕТНИЙ ВОДОПРОВОД

Приусадебный огород для сельчанина — это не только ягоды, фрукты и овощи к столу и впрок. Огород, по признанию многих, прибавляет здоровья, избавляет от усталости.

Но грядки без воды — не грядки. До нынешнего лета в районном центре Мамонтово для полива приусадебных участков воды из скважин не хватало. И решили для этой цели и других технических нужд дать воду прямо из озера. Обводнить улицы Захарова, Пушкинскую, Садовую, Мамонтова и Колхозную взялись два комбината — коммунальных предприятий и благоустройства и рыбокомбинат. На целый километр протянулась труба большого диаметра основного коллектора, более чем на два километра пролегли рабочие трубы. Насосная установка подает до 90 кубических метров воды в час. Водопровод планируется перевести с шестичасового режима работы на восьмичасовой.

По инициативе районного производственного управления бытового обслуживания начато строительство второй нитки водопровода. Он пройдет по улицам Каширской, Советской и Партизанской.

В. МАНЖОС,
корр. «Алтайской правды».

Мамонтовский район.

ДРУЖБА—ДЕВИЗ ГОНКИ

ОНА ПРОЯВИЛАСЬ С ПЕРВОГО ЭТАПА

—Ребята, здравствуйте!

Голос был звонким, напористым и молодым. С первого взгляда не дашь Ивану Федоровичу Плотникову, человеку энергичному и улыбчивому, его годы.

— Да, мне 67, — довольный моей ошибкой, засмеялся Иван Федорович, — и, между прочим, могу с вашими ребятами еще поспорить. Ну, например, в том, кто и как ежедневно делает утреннюю гимнастику.

В 1934 году он участвовал в велогонке Барнаул — Камень-на-Оби. Далекое время. Мне трудно и представить, какая она была — гонка первых значкистов ГТО Алтая на три сотни километров. На стареньких велосипедах, по разбитым дорогам, в дождь и зной. А чемпионом объявлялась дружба.

Ветеран провожал участников гонки теплыми словами напутствия. Здоровых, молодых парней, опытных гонщиков и душевных товарищей, открывавших первую страницу в биографии велоспорта Алтая, которая называется теперь «многодневная гонка».

Пишу репортаж сразу после финиша прямо здесь, на 116-м километре шоссе Барнаул — Алейск, где финишировали спортсмены. Мне трудно справиться с волнением, чтобы сразу по порядку рассказать, чем жил, дышал, как мчался эти километры большой, разноцветный, стремительный караван.

Он был трудным, первый этап, где на обманчивых легкостью спусках и затяжных подъемах решался спор за лидерство. Прекрасно зная свои силы и возможности, лидеры — боевая группа из 20 гонщиков — с самого начала взвинтила темп и разорвала гонку на несколько звеньев. Но кто бы мог поверить, что у последнего, 18-го километра и из этой монолитной, трудолюбивой группы можно совершить побег! А такое случилось. Сначала отрыв Николая Кулеша («Буревестник») и Владимира Докуменова («Урожай») восприняли всего лишь как психологическую атаку. После сорокового километра мы заговорили о них с уважением, после восьмидесятого — с удивлением, после сотого — с восхищением. Они заслуживали этих слов, два мужественных и смелых парня, все дальше и дальше уходивших от группы по раскаленному шоссе. Мы ехали несколько минут рядом с ними и видели, какая она — не очень сладкая жизнь лидеров. На полпути Кулеш, мчавшийся впереди, бросил через плечо:

— Смена! — Докуменов по-прежнему оставался сзади.

— Смена! — вновь требовательно крикнул Кулеш.

И тогда он обернулся и понял, что его напарник в этой трудной борьбе просто не в силах уже предложить своей скорости. Нет, Николай не бросил своего соперника. Снял с рамы фляжку с водой и, притормозив, «устроил» душ Докуменову.

— Терпи, — повторил он и вновь «подставил» спину-щит Владимиру.

Так они и пришли к финишу. Потом рядом еще долго сидели у обочины шоссе, страшно уставшие, не в силах улыбаться и говорить, пока к финишу не пришла главная группа, где первым оказался опытный гонщик, мастер спорта Григорий Полещук.

Только бонификация, примирительные секунды за победу на промежуточных финишах вывели вперед команду «Урожай». На 22 секунды отстают гонщики «Буревестника».

Встречали участников гонки на городской площади Алейска цветами и добрыми напутствиями. У гонщиков впереди — еще четыре нелегких этапа.

ПОБЕДИТЕЛЬ ЭТАПА

НИКОЛАЙ КУЛЕШ («Буревестник»).

— Николай, — спросил я его сразу после финиша, — скажи правду, ведь были у тебя свои замыслы перед стартом!

Николай смутился. Потом улыбнулся и сказал:

— Просто так получилось. Мы ехали, и все...

Можно, конечно, сокрушаться журналистам, не услышавшим красивых слов от чемпиона. Но мы были довольны тем, как по-чемпионски провел гонку Николай. Он сделал все для команды, чтобы она стояла после первого этапа вровень с грозным «Урожаем».

Но «стеречь» лидера теперь будут особенно бдительно. С лидера спрос вдвойне. Вдвойне и «работа на втором этапе».

24-летний студент-второкурсник Барнаульского пединститута Николай Кулеш принимает вызов. Кто его бросит!

«АЛТАЙСКАЯ ПРАВДА» НА КОКСОХИМЕ» № 25

Большинство материалов спецвыпуска — о заботах и проблемах коллективов, работающих на объектах пускового комплекса первой коксовой батареи. Инженер треста Алтайпромстрой Л. Авдеева рассказывает об успехах бригады Н. Чумакова на стройке вагоноопрокидывателя, инженер СМП-140 М. Алехин — о делах транспортных строителей (годовое задание будет выполнено за полгода), начальник Алтайского СМУ треста Коксохиммонтаж Н. Лафицкий — о становлении коллектива, создании базы и социально-бытовых планах этого подразделения, начальник комсомольского штаба стройки В. Ченченко — о ходе вахты ударных декад молодежных бригад.

Одна из статей посвящена качеству строительства и монтажа на ТЭЦ. Это выступление газеты вызвано участившимися случаями брака, устранение которого организации Минэнерго постоянно откладывают на неопределенное будущее. Корреспонденция «Быть ли рекорду нормой?» ставит вопросы перед дирекцией строящихся предприятий и СУ-38 Алтайкоксохимстроя по поводу повышения культуры производства и улучшения условий труда в арматурном цехе.

ТЕХНИЧЕСКИЕ РЕЗУЛЬТАТЫ

Первый этап. Протяженность дистанции — 116 километров, средняя скорость основной группы — 42 километра в час.

КОМАНДНЫЕ РЕЗУЛЬТАТЫ: 1. «Урожай» — 7 час. 19 мин. 20 сек. (результат по сумме времени трех лучших гонщиков). **2. «Буревестник»** — 7.19.26. **3. Коллектив непосредственного подчинения крайсовпрофу** — 7.30.35.

ЛИЧНЫЙ ЗАЧЕТ. 1. Н. Кулеш («Буревестник») — 2 час. 25 мин. 16 сек. (с учетом бонификации). **2. В. Докуменов («Урожай»)** — 2.25.38. **3. Г. Полещук («Урожай»)** — 2.26.14. **4. Ю. Коротких («Буревестник»)** — 2.26.22. **5. В. Свинин (коллектив непосредственного подчинения крайсовпрофу)** — 2.27.25.

На снимке: первые метры многодневной велогонки на площади Свободы Барнаула.

В. ГОРЛОВ,
спец. корр. «Алтайской правды».
Фото В. Выборова.

г. Алейск.

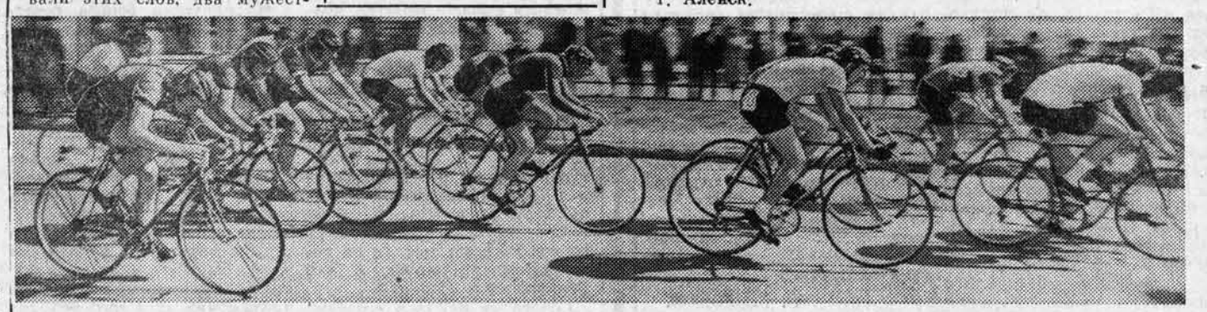

Острый сигнал

БРАКОНЬЕРСКИЕ СЕТИ

Получив сообщение о том, что на озерах Бычье, Золотое, Песьяное есть факты браконьерства, мы с инспектором рыбинспекции Ю. Матвеевым немедленно выехали туда. Водоемы эти расположены в Волчихинском и Новичихинском районах, в местах живописных и глухих. Оказалось, что охотников до легкой наживы здесь действительно немало. За десятидневный рейд было вскрыто пятьдесят нарушений правил рыболовства. Ущерб государству нанесен немалый — на тысячу пятьсот рублей. У браконьеров изъято сто тридцать сетей. Кстати, напомню, что сети — запрещенное орудие лова.

Возмутительным считаю тот факт, что люди, пойманные, как говорится, с поличным, всячески отрицали свою вину, сваливая ее на других. Вот, например, что произошло в ночь с 28 на 29 мая на озере Бычье (Волчихинский район). Здесь был составлен нами протокол на А. С. Леушина — председателя Волчихинского райохотобщества, который рыбачил с заведующим гаражом из села Бор-Форпост М. А. Галушкиным. А. С. Леушин выловил 79 пелядей (ущерб 790 рублей). Когда к нему стали предъявлять претензии, он всячески изворачивался, объяснил, что это, мол, недоразумение, поехал на озеро ловить браконьеров, а нашел рыбу.

А ведь мы, сидя в засаде, видели, как шесть раз за ночь он плавал на лодке проверять сети. И задержали-то его с сетями. Человек, который по долгу службы обязан помогать искоренению браконьерства, сам поднял руку на народное добро. Разве это не повод не только для серьезного размышления, но и для немедленного принятия мер в соответствующих инстанциях?

Почему позволительной для себя счел рыбалку запрещенными орудиями лова мастер учебно-производственного комбината Волчихи Н. И. Балакирев? Увидев приближающихся инспекторов, пытался утопить сети. Случилось это 29 мая на том же озере.

На двух государственных машинах прибыли порыбачить на озеро Песьяное, что в Новичихинском районе, главный инженер-строитель районного управления сельского хозяйства В. Г. Плотников и начальник пожарной охраны Н. В. Рогачков. Но не такой удачной, как им хотелось, была рыбалка. Только браконьеры поставили сети (одиннадцать штук), как сразу же были пойманы. Буквально через полчаса на этом же озере был составлен протокол на главного инженера Новичихинского сельхозуправления А. В. Сурова. Он выставил десять сетей. Ну, а оправдался так: «Я выехал на озеро по просьбе охотоведа района П. А. Дудко, чтобы наловить рыбы на свадьбу его дочери».

К сожалению, длинен список фамилий тех, кто норовит поживиться за счет государства. А ведь нельзя сказать, что эти люди не знают правил рыболовства. Знают прекрасно, да считают, что ограничения касаются всех, но не их лично. Откуда такая вседозволенность? Откуда циничная уверенность в том, что все сойдет с рук?

М. СКУЛОВ,
инспектор инспекции рыбоохраны.

Редактор В. КИНЕЛЕВ.

ЧТО? ГДЕ? КОГДА?

СПРАВОЧНЫЙ ОТДЕЛ «АЛТАЙСКОЙ ПРАВДЫ»

ТЕАТРЫ

ГОСУДАРСТВЕННЫЙ ордена Дружбы народов РУССКИЙ ДРАМТЕАТР им. Вл. Маяковского (г. Душанбе) в помещении театра оперетты. «ДРУГАЯ» — в 19-30. **19 июня** — «ОЖИДАНИЕ» — в 19-30.

ТУРКМЕНСКИЙ ГОСУДАРСТВЕННЫЙ ордена Трудового Красного Знамени ТЕАТР ОПЕРЫ И БАЛЕТА им. Махтумкули (в помещении крайдрамтеатра). «ИОЛАНТА» — в 19-30. **19 июня** — «ЦЫГАНСКИЙ БАРОН» — в 19-30.

КИНО

«МИР» (5-64-45). «ЧЕРЕЗ ТЕРНИИ — К ЗВЕЗДАМ» (1—2 серии) — в 9, 12, 15, 18-10, 21.

«РОССИЯ» (2-44-77). «БАРЬЕР» — в 9, 11, 13, 15, 17, 19, 21 (удл. сеанс). «ЧУДЕСА ЕЩЕ СЛУЧАЮТСЯ» — в 10, 12, 14, 16, 18, 20, 21-30.

«РОДИНА» (3-12-92). «КТО ЕСТЬ КТО» — в 10, 12, 14, 16, 18, 20 (удл. сеанс). «КТО ЗАПЛАТИТ ЗА УДАЧУ» — в 9, 13, 15, 17, 19, 21, 22 (удл. сеанс). «ВСЕГО ДОРОЖЕ» (7—8 фильмы) — в 11.

«ЮНОСТЬ» (6-90-93). «РАССЛЕДОВАНИЕ» — в 9-30, 16-45, 21-15 (удл. сеанс). «МСТИТЕЛЬ» (1—2 серии) — в 9, 11-15, 14, 18-30.

«ПЕРВОМАЙСКИЙ». «ТЕ, КОГО ИЩУТ» — в 10, 12, 14, 16, 18, 20 (удл. сеанс). «РАССЛЕДОВАНИЕ» — в 11, 13, 15, 17, 19 (удл. сеанс), 21.

«ЧАЙКА» (4-45-17). «МАЛЬЧИШКИ» — в 9-30 (для детей). «ИЗ ЛУЧШИХ ПОБУЖДЕНИЙ» — в 11, 13, 15, 17, 19 (удл. сеанс), 21.

«ПИОНЕР». «КРАСАВИЦА И ЧУДОВИЩЕ» — в 9-30, 13-10, 15, 17, 19, 21. «ВСЕГО ДОРОЖЕ» (3—4 фильмы) — в 11.

«АЛТАЙ». «ВСАДНИК НА ЗОЛОТОМ КОНЕ» — в 13 (для детей). «ВАМ И НЕ СНИЛОСЬ...» — в 15, 17, 19, 21 (удл. сеанс).

«ЗАРЯ» (4-48-38). «МАМА» — в 15 (для детей). «В ПЛЕНУ ДВОРЦОВЫХ ИНТРИГ» (1—2 серии) — в 18, 20-40.

«ЛУЧ». «СЧИТАЙТЕ МЕНЯ ВЗРОСЛЫМ» — в 11-20 (для детей). «БЛЕФ» — в 9-30, 13-10, 15, 17, 19 (удл. сеанс), 21-30).

«ЛЕТО». «ПЕТРОВКА, 38» — в 17, 19, 21 (удл. сеанс).

ЛЕТНИЙ КИНОТЕАТР НА ВДНХ. «ГОРОД ПРИНЯЛ» — в 12, 14, 16.

ДОМ КУЛЬТУРЫ ЗАВОДА «ТРАНСМАШ». «НЕУЛОВИМЫЕ МСТИТЕЛИ» — в 11 (для детей). «КОЛОННА» (1—2 серии) — в 15, 17-30, 20.

ДВОРЕЦ КУЛЬТУРЫ ХИМИКОВ. Хроника — в 14. «МЕРСЕДЕС» УХОДИТ ОТ ПОГОНИ» — в 15, 17, 19, 21 (удл. сеанс).

ДВОРЕЦ КУЛЬТУРЫ КОТЕЛЬЩИКОВ. «ЭМИССАР ЗАГРАНИЧНОГО ЦЕНТРА» (1—2 серии) — в 15, 17-30, 20.

ДОМ КУЛЬТУРЫ МЕЛАНЖЕВОГО КОМБИНАТА. «У КАЖДОГО СВОЙ ШАНС» — в 15, 17, 19, 21.

ПОГОДА

Сегодня днем **по краю**, по данным синоптиков, ожидается небольшая облачность, без осадков, ветер северо-восточный, 7—12 метров в секунду. Температура 19—24 градуса тепла.

По Барнаулу — небольшая облачность, без осадков, ветер северо-восточный, 7—12 метров в секунду. Температура 21—23 градуса тепла.

Атмосферное давление на 13 часов 17 июня было 746 миллиметров ртутного столба. Относительная влажность воздуха 56 процентов.

Уровень воды реки Оби у города Барнаула 282 сантиметра над 0 графика водпоста. Температура воды 21 градус. В ближайшие двое суток ожидается незначительное повышение уровня воды.

ИЗДАТЕЛЬСТВУ «АЛТАЙСКАЯ ПРАВДА» ТРЕБУЕТСЯ
благоустроенная квартира для семьи.
Тел. 3-33-62 (до 17 часов).

К СВЕДЕНИЮ АВИАПАССАЖИРОВ! ТОЛЬКО 19 ИЮНЯ
выполняется
ДОПОЛНИТЕЛЬНЫЙ РЕЙС 4219
на самолете ЯК-40 по маршруту **БАРНАУЛ — ГОРНО-АЛТАЙСК.**
Время вылета — 14-00 (время указано московское). Тел. для справок: 5-42-11 и 5-26-97.
АГЕНТСТВО ВОЗДУШНЫХ СООБЩЕНИЙ.

Бюро по трудоустройству
приглашает
на постоянную работу
В ШКОЛУ
заведующего хозяйством.
Обращаться: ул. Деповская, 34 или ул. Островского, 16—2.

КОМИТЕТУ ПО ФИЗИЧЕСКОЙ КУЛЬТУРЕ И СПОРТУ
при Алтайском крайисполкоме
требуется
МАШИНИСТКА.
Справки по телефонам: 4-79-26, 4-79-06 и 4-79-66.

БАРНАУЛЬСКОМУ САНАТОРИЮ ПРОФСОЮЗОВ
срочно требуются:
заведующий библиотекой, массажистки, повара, кухонные рабочие, официантки, ваннщицы, плотники, столяры, электрики, вахтеры, лифтер, токарь в котельную, **сторож, комендант, садовод, санитарки, прачки, тракторист.**
Обращаться: ул. Парковая, 21-а. Проезд на трамвае № 7 до остановки «Институт садоводства».

БЮРО ПО ТРУДОУСТРОЙСТВУ
приглашает
ДЛЯ РАБОТЫ НА ОДНОМ ИЗ КРУПНЫХ ПРЕДПРИЯТИЙ ПИЩЕВОЙ ПРОМЫШЛЕННОСТИ КРАЯ,
имеющем высокий уровень автоматизации и механизации производственных процессов:
слесарей-ремонтников, слесарей КИПиА, слесарей-сантехников, слесарей-вентиляционников, машинистов паровых котлов, **машинистов** вспомогательного оборудования котельной, **электриков, грузчиков, гардеробщиц, машинисток, женщин без специальности** (для работы в цехах розлива пива и безалкогольных напитков), **электромеханика** по лифтам, **лифтеров, механиков** (бродильного, транспортного цехов, котельной), **старшего мастера** в цех КИПиА (специалиста по весам), **приемосдатчиков** в цех реализации, **начальника** технического отдела (конструктор), **инженеров-конструкторов** в технический отдел, **главного энергетика, старшего инженера** по вентиляции, **старшего инженера-теплотехника, старшего инженера** по технике безопасности, **начальника** транспортного цеха, **мастера** погрузочно-разгрузочных работ транспортного цеха, **главного бухгалтера, художника.**
Доставка на работу и с работы — служебным транспортом.
Обращаться: ул. Деповская 34 и ул. Островского, 16—2.

С 1 по 30 июля
СОСТОЯТСЯ ГАСТРОЛИ МОСКОВСКОГО ДРАМАТИЧЕСКОГО ТЕАТРА им. А. С. Пушкина
В ПОМЕЩЕНИИ КРАЙДРАМТЕАТРА И ТЕАТРА ОПЕРЕТТЫ
С 20 ИЮНЯ ОТКРЫВАЕТСЯ ПРЕДВАРИТЕЛЬНАЯ ПРОДАЖА БИЛЕТОВ. Кассы театров работают с 12 часов.

ТЕХНИЧЕСКОЕ УЧИЛИЩЕ № 33 ТЕКСТИЛЬЩИКОВ (НА БАЗЕ ХБК)
объявляет прием учащихся на 1981—82 учебный год.
Принимаются девушки, в возрасте от 15 до 19 лет с образованием 8—10 классов по специальностям: **РОВНИЧНИЦА, ПРЯДИЛЬЩИЦА, МОТАЛЬЩИЦА - ТРОСТИЛЬЩИЦА, ТКАЧ, ШВЕЯ-МОТОРИСТКА** (для трикотажной фабрики), а также юноши от 15 до 20 лет по специальностям: **ЭЛЕКТРОМОНТЕРЫ по монтажу и эксплуатации электрооборудования, СЛЕСАРИ-РЕМОНТНИКИ по ремонту прядильно-ткацкого оборудования, ТОКАРИ-УНИВЕРСАЛЫ.** Воины, уволенные в запас, принимаются на специальность **ПОМОЩНИК МАСТЕРА по наладке ткацкого оборудования.**
Срок обучения юношей и девушек — от одного года до двух лет.
Учащиеся с образованием 8 классов находятся на государственном обеспечении, а учащиеся со средним образованием и воины, уволенные в запас, получают стипендию от 70 до 80 рублей в месяц. В период производственной практики учащиеся получают 50 процентов заработной платы.
Иногородние учащиеся (кроме швей-мотористок) обеспечиваются бесплатным благоустроенным общежитием.
При поступлении предъявлять следующие документы: паспорт или свидетельство о рождении, документ об образовании, пять фотокарточек (3х4 см), справку с места жительства, заявление от родителей, трудовую книжку (для ранее работавших).
Медицинскую комиссию поступающие проходят при училище. Заявление и документы принимаются лично и по почте.
АДРЕС УЧИЛИЩА: 656023, г. Барнаул, ул. Эмилии Алексеевой, 40.
До училища можно доехать на трамваях № 1, 8 и 9 до ост. «Моторный завод» или на автобусе № 1 — ост. «Школьная».

20—21 июня
в р. п. Павловске
проводится
РАЙОННАЯ ЯРМАРКА
Здесь в широком ассортименте будут представлены **продовольственные, промышленные и хозяйственные товары.**
В ярмарке будут участвовать все розничные торговые предприятия, коопуниверсам, райпо. Будут работать столовая, кафе-закусочные, ларьки с пивом, шашлычные, буфеты с разнообразным выбором блюд и напитков.
Открытие ярмарки — 20 июня в 9 часов.
ПРАВЛЕНИЕ РАЙПО.

НА ВДНХ КРАЯ
20 июня
Центральный трест столовых
проводит
ВЫСТАВКУ-РАСПРОДАЖУ кондитерских и кулинарных изделий
в широком ассортименте.
Приглашаем посетить выставку!

БАРНАУЛЬСКОЕ ТЕХНИЧЕСКОЕ УЧИЛИЩЕ № 29
готовит **ЧАСОВЩИКОВ** по ремонту часов, **ФОТОГРАФОВ, РАДИОМЕХАНИКОВ** по ремонту и обслуживанию радиотелевизионной аппаратуры, **ПАРИКМАХЕРОВ** широкого профиля (мужской и женский) и **СЛЕСАРЕЙ-ЭЛЕКТРИКОВ** по ремонту электрооборудования (бытовых машин и приборов).
Срок обучения — два года.
На все специальности принимаются юноши и девушки в возрасте не моложе 15 лет с образованием 10 классов, на отделение часовщиков — с образованием 8—10 классов (преимуществом при зачислении пользуются окончившие 10 классов).
Учащиеся обеспечиваются трехразовым питанием, обмундированием или стипендией. Отслужившим в армии, кроме того, выплачивается стипендия 40 рублей в месяц.
Прием в училище производится путем индивидуального отбора без вступительных экзаменов по направлению бытовых комбинатов или объединений.
Общежития училище не имеет.
Для поступления необходимо явиться лично, имея при себе: документ об образовании (подлинник), направление комбината бытового обслуживания или объединения, четыре фотокарточки 3х4 см, характеристику с места работы или учебы, заявление на имя директора.
Документы по почте не принимаются.
Медицинскую комиссию поступающие проходят в училище.
Прием документов ведется до 10 августа.
Начало занятий — 1 сентября.
АДРЕС УЧИЛИЩА: г. Барнаул, Змеиногорский тракт, 84.
Проезд на трамвае № 7 или автобусах № 106, 108, 109 и 111 до остановки «Солнечная».

БАРНАУЛЬСКОЕ ВЕЧЕРНЕЕ (сменное) ПРОФЕССИОНАЛЬНО-ТЕХНИЧЕСКОЕ УЧИЛИЩЕ № 3
проводит прием учащихся
НА ДНЕВНОЕ ОТДЕЛЕНИЕ
на 1981—82 учебный год
по специальностям:
ТОКАРЬ-УНИВЕРСАЛ, РАДИОМОНТАЖНИК и ЭЛЕКТРИК
для работы в Барнаульском объединении Сибэнергомаш и заводе радиоаппаратуры.
Принимаются юноши и девушки со средним образованием.
Срок обучения — 8—10 месяцев.
Учащиеся получают стипендию: **токари-универсалы и электрики** — 110 руб. в месяц, **радиомонтажники** — 30 руб. и третью часть заработка.
Нуждающимся предоставляется общежитие.
Начало занятий — 1 сентября.
Для поступления необходимо представить: документ об образовании, характеристику, медицинскую справку, справку с места жительства и три фотокарточки размером 3х4 см.
АДРЕС УЧИЛИЩА: г. Барнаул, ул. Карагандинская, 4.
Проезд на трамваях № 1, 8 и 9 до ост. «Проспект Калинина», автобусах № 1 и 18 — «Котельный завод». Тел. 95-4-98 и 95-3-94.

Железнодорожный райком КПСС, исполком районного Совета народных депутатов, институт «Алтайгипросельхозстрой» выражают соболезнование члену исполкома районного Совета народных депутатов, бывшему директору института «Алтайгипросельхозстрой», персональному пенсионеру республиканского значения Колесниченко Георгию Тимофеевичу по поводу смерти его жены

Веры Петровны.

ИЗДАТЕЛЬСТВУ «АЛТАЙСКАЯ ПРАВДА»
на постоянную работу
срочно требуются:
СЛЕСАРИ, РЕЗЧИК продукции, РАЗМОТЧИК бумаги;
на постоянную и временную работу — **ГРУЗЧИКИ и УБОРЩИЦЫ.**
Обращаться: ул. Короленко, 105, комн. 314. Тел. 3-23-95.

ОТДЕЛ НАРОДНОГО ОБРАЗОВАНИЯ
Барнаульского горисполкома объявляет прием учащихся в ПЕДАГОГИЧЕСКИЕ КЛАССЫ
по подготовке
ВОСПИТАТЕЛЕЙ
детских дошкольных учреждений.
Приглашаются лица, имеющие среднее образование и постоянную прописку в Барнауле. Срок обучения — один учебный год. Учащимся выплачивается стипендия.
Окончившие педагогический класс направляются на работу воспитателями в дошкольные учреждения Барнаула (по оплате труда приравниваются к лицам, окончившим педагогические училища).
Заявление, документ о среднем образовании, паспорт, справка с места жительства, две фотокарточки (3х4 см), справка о состоянии здоровья (форма № 286), трудовая книжка, характеристика с места работы (учебы) представляются заведующему гороно.
ПРИЕМ ДОКУМЕНТОВ — в гороно (ул. С. Республик, 36-а) **с 11 по 25 августа** с 10 до 14 часов.
Начало занятий — **1 сентября.**

БАРНАУЛЬСКОЕ ПРОФЕССИОНАЛЬНОЕ КУЛИНАРНОЕ УЧИЛИЩЕ
проводит набор учащихся на 1981—82 учебный год.
Училище готовит **ПОВАРОВ 4—5 разрядов, КОНДИТЕРОВ 3 разряда и ОФИЦИАНТОВ 4 разряда.**
Принимаются юноши и девушки, имеющие образование 8—10 классов, в возрасте до 30 лет.
Срок обучения на базе 10 классов **поваров и кондитеров** — 2 года, **официантов** — 1 год, на базе 8 классов — 3 года. За три года учащиеся получают профессию повара 4—5 разряда и среднее образование. Стипендия — 30 руб. в месяц.
Прием документов ведется до 31 августа. Начало занятий — 1 сентября.
Для поступления необходимо представить: заявление, свидетельство о рождении, документ об образовании (подлинник), справки с места жительства и об инфекционных заболеваниях по месту жительства, характеристику из школы, шесть фотокарточек размером 3х4 см.
АДРЕС УЧИЛИЩА: г. Барнаул, ул. Полевая, 9. Проезд на трамваях № 3 и 4 до ост. «Станкостроительный завод» и автобусах № 2 и 16 до Дома культуры треста Стройгаз.

Бюро по трудоустройству
приглашает
на постоянную работу
СЕКРЕТАРЯ-МАШИНИСТКУ и КИНОМЕХАНИКОВ.
Обращаться: ул. Деповская, 34.

НАШ АДРЕС:
г. Барнаул, ул. Короленко, 105. Индекс — 656099.

Телефоны:
Приемная — 3-33-69; заместители редактора — 3-48-37, 3-43-54; ответственный секретарь — 3-32-34; секретариат — 3-35-13; ОТДЕЛЫ: партийной жизни — 3-33-11 (заведующий), 3-46-16; пропаганды и агитации — 3-33-92 (заведующий), 3-28-07; советской работы — 3-34-45 (заведующий), 3-35-73; сельского хозяйства — 3-46-73 (заведующий), 3-47-98; промышленности — 3-32-63 (заведующий), 3-35-09, 3-46-12; строительства — 3-34-67 (заведующий), 3-49-54; науки и учебных заведений — 3-33-82 (заведующий), 3-37-68; культуры — 3-26-71 (заведующий), 3-29-77; информации и спорта — 3-46-92 (заведующий), 3-37-17; писем — 3-54-12 (заведующий), 3-48-71, 3-33-84, 3-28-14; фельетонов — 3-35-10 (заведующий); собкоровская сеть — 3-45-62 (заведующий), 3-34-05; отдел объявлений — 3-37-88; 3-33-62; общественная приемная — 3-37-62.
Телефоны собственных корреспондентов: в Горно-Алтайске — 73-35; Бийске — 2-62-41; Рубцовске — 2-38-25, 2-24-46; Камне-на-Оби — 2-17-58; Славгороде — 2-16-73; Благовещенке — 2-22-66; Тальменке — 9-25-08; Кулунде — 2-22-93; Михайловке — 2-26-59; Мамонтове — 22-0-54.
Издательство «Алтайская правда» — 3-34-87.

Типография издательства «Алтайская правда» Алтайского крайкома КПСС.

АГ 14304. 50.300.
Заказ 1733.
Тираж 263.000 экз.