Дом военного просвещения
инв. №
г. Барнаул

ПРОЛЕТАРИИ ВСЕХ СТРАН, СОЕДИНЯЙТЕСЬ!

АЛТАЙСКАЯ ПРАВДА

Орган Алтайского краевого комитета КПСС и краевого Совета народных депутатов

№ 141 (18077) • СУББОТА, 13 ИЮНЯ 1981 ГОДА • Газета выходит с 12 августа 1917 года • Цена 2 коп.

ПРЕСС-ЦЕНТР „АП"

ЖИВОТНОВОДСТВО

БОЛЬШЕ ПРОДУКЦИИ ФЕРМ!

Фоторепортаж

НА ЛЕТНИХ ВЫПАСАХ

Животноводы совхоза «Сорокинский» досрочно выполнили полугодовой план продажи государству молока. На приемные пункты отправлено 11.700 центнеров молока высокого качества.

В авангарде социалистического соревнования за досрочное выполнение обязательств впереди идут животноводы Комарского отделения. Здесь с начала года надоили от коровы по 1.049 кг молока. Причем около 90 процентов сдано первым классом.

Доярки звена Лидии Ивановны Гердт получают сегодня по 11 килограммов молока от коровы.

НА СНИМКАХ: К. К. Гердт — управляющий отделением, Н. И. Агафонова — доярка, Ю. М. Некрасов — главный зоотехник совхоза, Л. И. Гердт, Н. В. Бортникова — доярки (слева направо); внизу — дойный гурт.

Фото А. Павлушкина.

Заринский район.

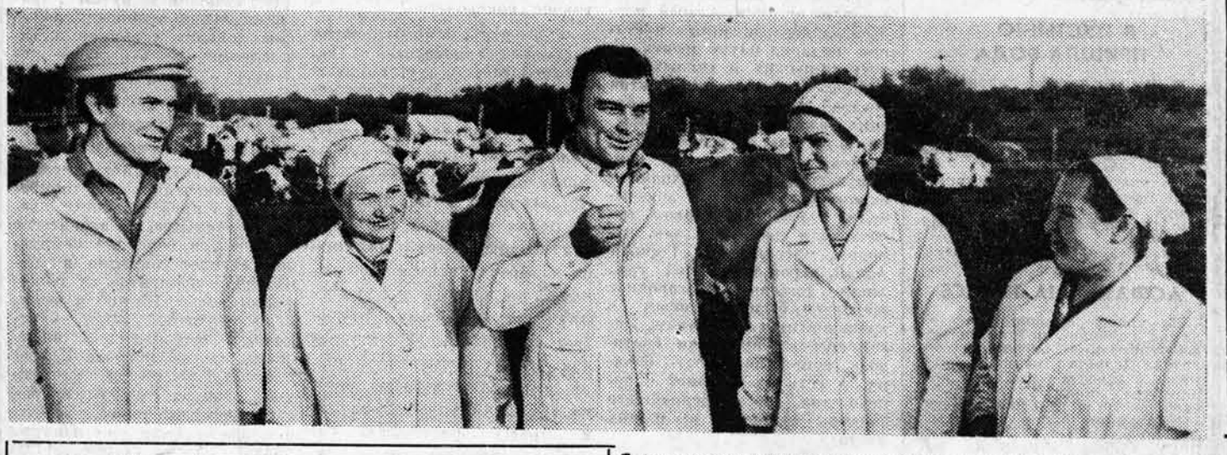

РУНО ПОШЛО

Раньше, чем в прошлом году, началась стрижка овец в нашем колхозе. Руно предстоит снять с 7,5 тысячи овец. Стригали дали слово управиться за 22—23 рабочих дня.

Нынче хорошо подготовлен двор для стрижки, утверждены дневные нормы, условия социалистического соревнования. Стригали получают горячее питание. Двое из них побывали в Романовском районе — обучались скоростному методу стрижки. Приобретенный опыт они передают сейчас другим.

Есть у нас и свои проблемы. Так, колхоз нуждается в оборудовании для определения качества шерсти. В этом случае мы сможем лучше заинтересовать чабанов в получении продукции высокого качества.

А. ПЕТСОН,
главный зоотехник
колхоза «Первое мая».

Алейский район.

СОВЕЩАНИЕ в ЦК КПСС

В ЦК КПСС состоялось совещание секретарей ЦК компартий союзных республик, крайкомов и обкомов партии, ведающих вопросами сельского хозяйства, министров и других ответственных работников центральных министерств и ведомств, связанных с развитием этой отрасли и ее материально-техническим обеспечением.

На совещании были обсуждены вопросы практической работы партийных, советских и хозяйственных органов по реализации требований XXVI съезда партии, указаний Генерального секретаря ЦК КПСС товарища Л. И. Брежнева об улучшении кормопроизводства в стране. Значительный рост производства и резкое повышение качества кормов — ключевая проблема в решении задач быстрого наращивания продукции животноводства.

С докладом на совещании выступил член Политбюро ЦК КПСС, секретарь ЦК КПСС М. С. Горбачев.

В работе совещания принял участие член Политбюро ЦК КПСС, секретарь ЦК КПСС К. У. Черненко.

На совещании присутствовали заместители Председателя Совета Министров СССР А. К. Антонов, Н. К. Байбаков, Н. В. Мартынов, З. Н. Нуриев, заведующие отделами и другие работники ЦК КПСС.

(ТАСС).

СЛЕТ ПЕРЕДОВИКОВ КООПЕРАЦИИ АЛТАЯ

Состоялся первый слет передовиков потребительской кооперации Алтая. Он проходил в Мамонтовском районе — одном из лучших в крае по организации кооперативной торговли. В районном Доме культуры собрались победители краевого социалистического соревнования в 10-й пятилетке, руководители кооперативных потребительских обществ и предприятий, партийные и советские работники, представители краевых ведомств и управлений.

Слет передовиков сельской торговли обсудил задачи потребительской кооперации, вытекающие из решений XXVI съезда КПСС и доклада Генерального секретаря ЦК КПСС товарища Л. И. Брежнева.

С докладом выступил член ЦК КПСС, первый секретарь крайкома КПСС **Н. Ф. Аксенов.**

Слет принял обращение ко всем работникам потребительской кооперации Алтая.

Участники слета ознакомились с торговым обслуживанием мамонтовцев, посетили магазины продовольственных и промышленных товаров, предприятия общественного питания.

В работе слета принял участие и выступил начальник управления организационно-массовой работы Роспотребсоюза **С. С. Шухин.**

В слете приняли участие секретарь крайкома КПСС **И. Е. Бережняк** и заместитель председателя крайисполкома **Г. П. Перегудов.**

(Отчет о работе слета будет опубликован в одном из ближайших номеров газеты).

ШКОЛЬНОЕ ПОЛЕ

ЭТО СТАЛО ТРАДИЦИЕЙ. Каждой весной на заседании правления колхоза «Заря Алтая» Завьяловского района заключается трудовой договор хозяйства с ученической производственной бригадой Гилевской средней школы. И по традиции же здесь торжественно вручаются новым членам бригады — семиклассникам ученические трудовые книжки. «Заря» — так назвали юные гилевцы свою бригаду, одну из лучших не только в Завьяловском районе. По итогам краевого социалистического соревнования среди ученических производственных бригад гилевцы заняли призовое место.

Ребята работают на сельскохозяйственной технике, занимаются опытничеством. Один из опытов, проводимый по заданию Алтайской краевой проектно-изыскательской станции химизации, прослеживал влияние способа внесения удобрений на урожайность яровой пшеницы и дал такой результат, что колхоз счел возможным внедрить рекомендации юных полеводов в практику.

Заслуга ученической производственной бригады в том, что она помогает ребятам определиться в выборе дальнейшего пути, открывает для них профессию хлебороба как дело в высшей степени творческое. Недаром из года в год выпускники школы остаются работать в родном селе. Бригада Героя Социалистического Труда Никиты Васильевича Дергилева (его и главного агронома хозяйства Василия Серафимовича Севастьянова школьники не без основания считают своими первыми наставниками) на три четверти состоит из выпускников местной школы.

Мы вспомнили лишь одну бригаду, а их в крае — около 540. Свыше 50 тысяч школьников постигают в бригадах нелегкую науку рачительно хозяйствовать на земле, учатся сообща преодолевать трудности, закаляют характер.

Полеводство, животноводство, садоводство, природоохранительная работа, конструирование малогабаритной техники для сельского хозяйства, опытничество — есть где юным испытать свои силы, попробовать себя в важных практических делах. Но простор для рук и ума — важное, но далеко не единственное достоинство школьного поля.

В ПОЖЕЛТЕВШЕЙ ОТ ВРЕМЕНИ ПОДШИВКЕ «Алтайской правды» за 1941 год, в номере от 4 сентября есть такое сообщение: «Бригада учеников Соленоозерской школы Михайловского района в количестве сорока двух человек прополола за 6 дней в сельхозартели «Труженик» 337 га сильно засоренного посева». Дальше газета писала, что организаторы помощи колхозу учителя Константин Трофимович и Александра Ксенофонтовна Ляпустины, звеньевые Коля Титов, Нюра Долина, Анастасия Сорочьева занесены на доску Почета «Алтайской правды».

Не в эту ли первую военную осень, когда, проводив на фронт отцов-солдат, юные сельчане приняли на себя заботу о колхозном поле, уходят корни сегодняшней ученической производственной бригады? А, может, еще дальше — к празднику первого снопа в макаренковской коммуне с его прекрасными традициями преемственности? Помните: «Возьми этот сноп из моих рук, работай и учись, чтобы, когда вырастешь, был комсомольцем, чтобы и ты добился той чести, которой добился я, — косить первый сноп», — говорил старший младшему. И тот отвечал: «Спасибо тебе... Я буду учиться и буду работать. А когда вырасту и стану комсомольцем, добуду и себе такую честь — косить первый сноп и передать его младшему пацану».

Неизвестно, кто и когда сочинил эти речи, но они повторялись из года в год, и в этой верности ритуалу была особая торжественность, та трудовая гордость, «которая всегда отличает коллективиста».

Именно эти качества — и достоинство, и ответственность, и долг — воспитывает в юных школьное поле, рождая новые коллективные отношения в процессе труда, нравственную готовность к нему. Пробуждая в сердцах действенную, созидающую любовь к «малой родине», к земле, которую обихаживали отцы и деды.

КАК-ТО НА НАУЧНО-ПРАКТИЧЕСКОЙ КОНФЕРЕНЦИИ, где обсуждались проблемы трудового воспитания школьников, один из выступающих метко заметил, что жизнь ученической производственной бригады держится, как на трех китах, на трех «само» — самоорганизация, самопланирование, самоконтроль, давая широкий простор инициативе ребят.

Конечно, это не предполагает, что роль учителя, личность воспитателя становится менее значимой. Но отношения старшего и младших по-новому окрашиваются, обогащаются. Оказывается вдруг, что у ничем не приметного за партой середнячка — золотые руки, он все умеет, всем нужен, а «душа общества», признанный классный балагур и весельчак, как-то разом поблек, набив первые мозоли. Оказывается, что твои знакомые, казалось бы, до последней черточки ученики проявляют себя в непривычной обстановке ярко, самобытно, неожиданно... Это школьное поле дает урок педагогам.

СОВСЕМ СКОРО, сдав выпускные экзамены, шагнут юноши и девушки с аттестатами за порог школы. Для многих из них дальнейший путь ясен—поля и фермы родного хозяйства. Не новичками-неумехами придут выпускники на рабочие места: стартом в большую жизнь стала для этих ребят ученическая производственная бригада.

Школьное поле... Пусть тяжелеют, наливаются силой твои золотые колосья, пусть звенят на твоих просторах молодые голоса, и новые поколения мальчишек и девчонок постигают с твоей помощью прекрасную науку трудиться на земле. Науку вечную, как жизнь.

НА ПУДОВЫЕ РУБЕЖИ

В Чарышском районе развернулось соревнование за получение 1.000 килограммов молока от коровы за три летних месяца. Инициаторами выступили животноводы совхоза «Озерский». Тон в соревновании задает Валентина Владимировна Харлова, доярка Октябрьской фермы этого хозяйства. Она получает по 14 килограммов молока от коровы.

Инициаторы в ближайшие дни планируют выйти на пудовые рубежи.

В. МАНЖОС,
корр. «Алтайской правды».

Чарышский район.

Меры приняты «ПРОХОДНОЙ ДВОР»

Под таким заголовком 25 апреля 1981 года в «Алтайской правде» была опубликована заметка о фактах бесхозяйственности на ферме колхоза им. Карла Маркса. В редакцию пришел ответ, подписанный начальником Ребрихинского райсельхозуправления А. Гладышевым, в котором, в частности, говорится:

«Правление колхоза им. Карла Маркса принимает меры к устранению указанных недостатков. Решен вопрос о работе убойного пункта. До 1 июля изгородь на ферме будет восстановлена. Ветеринарной службе района дано указание об усилении контроля за работой ферм колхоза».

Ребрихинский район.

ГЛАВНАЯ ЦЕЛЬ АГИТАТОРОВ

Агитпоезд Троицкого райкома партии «Животноводство — ударный фронт» побывал на летней дойке самого удаленного от райцентра Клюквинного отделения совхоза «Пролетарий».

Доярки и скотники радостно приняли гостей. Заместитель председателя исполкома райсовета Л. И. Бочковский рассказал им об итогах работы животноводов района, секретарь парткома совхоза «Пролетарий» А. Г. Лукьяненко и председатель рабочего комитета А. Л. Дерюгин подвели итоги соревнования работников ферм и вручили денежные премии дояркам Г. Г. Ейбог, Н. П. Щелкуновой, скотникам А. Ф. Киселеву, М. В. Штукарю и другим работникам доильного гурта. Передовиков чествовали участники художественной самодеятельности районного Дома культуры, свои услуги предложили им работники торговли, бытового обслуживания.

— Сейчас у животноводов страдная пора — время высоких надоев и дешевых привесов. Помочь им добиться лучших результатов, сделать год XXVI съезда КПСС годом ударного труда в животноводстве, дать Родине больше ценных продуктов питания — главная цель идеологической, всей массово-политической работы с животноводами, — сказал заведующий отделом пропаганды и агитации Троицкого райкома партии А. Е. Трапезников.

А. ГОМЗЯКОВ.

Троицкий район.

БЛАГОДАРЯ УМЕЛОЙ ОРГАНИЗАЦИИ

Успешно ведут продажу молока государству животноводы колхоза имени Кирова. В основе ритмичной работы—четкая организация труда доярок и скотников, высокое их мастерство. В хозяйстве организовали доение животных на добротных летних площадках, оборудованных необходимой аппаратурой, охладителями молока и электроводонагревателями. Доставку продукции на приемный пункт в короткий срок обеспечивают водители дежурных автомобилей-молоковозов.

В борьбе за качество продукции в Шипуновском районе вместе с животноводами активно участвуют работники транспорта, диспетчерской службы. За счет умелой организации конвейера «ферма—приемный пункт» в районе около 90 процентов молока сдается первым сортом.

Ю. САВЕЛЬЕВ,
корр. «Алтайской правды».

Шипуновский район.

КОКСОХИМ

ДНЕВНИК СОРЕВНОВАНИЯ

РАСТЕТ ВКЛАД МОЛОДЕЖИ

УДАРНЫЕ ДЕКАДЫ

Чтобы ускорить ввод основных объектов комплекса первой коксовой батареи, комитет ВЛКСМ и комсомольский штаб стройки разработали условия трудового состязания молодежи на весь предпусковой период. До пуска КБ-1 объявлены ударные декадники. Соревнующиеся бригады разбиты на пять групп, предусмотрены моральные и материальные стимулы.

По итогам первой трудовой вахты среди общестроительных комсомольско-молодежных бригад заслуженную победу одержали отделочники Нины Серегиной из СУ-56 треста Алтайкоксохимстрой. Им вручен переходящий красный вымпел газеты «Молодежь Алтая». Штукатуры-маляры подготовили к сдаче такой важный цех для завода, как ремонтно-механический. Успешно они трудятся и на первой коксовой батарее. Их дневная выработка составляет 150—170 процентов.

Среди комсомольско-молодежных коллективов Минмонтажспецстроя постоянным лидером в соревновании стала бригада монтажников Заринского участка треста Сибстальконструкция, которую возглавляет Геннадий Горбунов. Она сейчас готовит к сдаче склад валового кокса.

Решено сэкономить на монтаже полмесяца за счет двух-трехсменной работы, четкой ее организации и взаимодействия звеньев. Монтажники опережают сейчас график на десять дней. Им вручен переходящий красный вымпел крайкома ВЛКСМ.

ЗАВОДЧАНЕ — ПОМОЩНИКИ СТРОИТЕЛЕЙ

Молодежь коксохимического завода особое значение придает подготовке цехов к пуску. Их комсомольско-молодежные бригады тоже включились в трудовое состязание строителей. По полторы нормы выполнил каждый слесарь из бригады ремонтно-механического цеха, которой руководит Сергей Маркевич. Молодые заводчане изготавливают нестандартное оборудование для стройки и завода, участвуют в технологическом монтаже во вновь отстроенном цехе. За ударный труд им вручена Почетная грамота Заринского горкома ВЛКСМ.

Не отстают от этой бригады и слесари электроцеха коксохимзавода, у которых бригадиром Владимир Цириков. Они делают ревизию электрооборудования для ТЭЦ, участвовали в подготовке к сдаче центральной распределительной подстанции, первого энергоблока теплоэлектроцентрали. Ежедневное задание ребята выполняют на 140—150 процентов. Недавно им была вручена Почетная грамота комитета ВЛКСМ и комсомольского штаба Всесоюзной ударной стройки.

НА НИХ РАВНЯЮТСЯ

— Как мы выполняем график монтажных работ? — переспросил монтажник ПМК-68 Бийского треста № 122 Р. Чудов. — Прежде всего нас выручает универсальность. Каждый из нас имеет по две-три специальности. А главное — слаженность в работе.

Вся молодежь этого строительного подразделения работает на особо важных объектах — сульфатном отделении и реагентном хозяйстве. По решению комсомольского комитета здесь организованы посты «Комсомольского прожектора», выпускаются «молнии». Последняя из них посвящена героям ударной декады — монтажникам Р. Чудову, Л. Белову, которые в числе лучших молодых рабочих будут сфотографированы у развернутого Красного знамени Всесоюзной ударной комсомольской стройки.

И это право заслужено отличной работой. Именно в ПМК-68 родился почин «Задание — закон, перевыполнение его — доблесть!». Под этим девизом работают комсомольско-молодежные бригады Александра Переправина, Александра Долгарева и Сергея Титова. По их примеру комсомольцы стройки взяли под свой контроль и заботу еще около сорока объектов. Производительность труда в коллективах повысилась на пятнадцать—двадцать процентов.

КОМСОМОЛЬЦЫ И МОЛОДЕЖЬ КОКСОХИМА! ВЫШЕ ЗНАМЯ УДАРНЫХ ТРУДОВЫХ ДЕКАД! ПУСТЬ КАЖДАЯ РАБОЧАЯ МИНУТА ПРОХОДИТ С ПОЛЬЗОЙ. РАВНЯЙТЕСЬ НА ПЕРЕДОВИКОВ ПРЕДПУСКОВОЙ ВАХТЫ!

Высока честь быть отмеченными за свой труд. Но это и ответственность: надо не только удержаться самому в рядах передовиков, но и добиться, чтобы рядом с тобой не было отстающих.

РАСЧЕТ НА ИНТЕНСИВНОСТЬ

Коллектив высокой культуры животноводства

ЗА ВНЕДРЕНИЕ передовых приемов, интенсивное ведение отрасли, достижение наивысших результатов по производству продукции ферм в 1976—1980 годах госплемзаводу «Родинский» постановлением крайкома КПСС, крайисполкома, президиума краевого совета профсоюзов и бюро крайкома ВЛКСМ присуждено звание «Коллектив высокой культуры животноводства».

О том, как был достигнут успех, о сегодняшних делах хозяйства рассказывает директор совхоза **Григорий Иванович ЯКОВЕНКО.**

— Минувшее пятилетие для нашего хозяйства было периодом интенсификации животноводства, улучшения качества продукции. Все эти понятия неотъемлемы от культуры производства. Она включает в себя и организацию труда, и степень механизации, и уровень кормовой базы.

В молочном скотоводстве мы нашли оптимальный вариант помещений с молокопроводом, автопоением, гидросмывом и пневмоудалением навоза. Содержание коров привязно-боксовое с электротренажерами. Все основные процессы здесь механизированы, доля ручного труда сведена до минимума. Большие изменения произошли и в овцеводстве. Внедрены мобильная кормораздача, раздельно-цеховое содержание животных.

Особое внимание мы уделили кормовой базе, без которой невозможно эффективное ведение даже самого механизированного производства. В хозяйстве значительно расширены посевы многолетних трав, они занимают сейчас 4.800 гектаров. Выращивается кормовая свекла на поливе, и в рационе коров в зимний период ежедневно имеется 10—12 килограммов сладких корней. В наборе трав — люцерна, клевер, эспарцет, донник, костер.

Овец и большую часть крупного рогатого скота мы перевели на гранулированное кормление. Это облегчило раздачу корма, позволило сбалансировать рационы по научно обоснованным нормам.

Все это делалось не сразу. В начале пятилетки мы имели кормоцехи, но там в основном корма только смешивались и сдабривались микродобавками. Постепенно приобрели грануляторы и дозаторы, в кормоцехах появлялись новые поточные линии. Сейчас мы производим 15 тысяч тонн полнорационных гранул и 4 тысячи тонн травяной муки. В составе гранул более 40 процентов занимает солома, 1,5 процента — микродобавки и мочевина.

Рационы животных сбалансированы по белку, которого так не хватало ранее для повышения продуктивности животных. В минувшем году надой коровы составил 3.817 килограммов молока, среднесуточный привес молодняка — 648 граммов, настриг на овцу — более 9 килограммов шерсти. Все отрасли рентабельны, государству продается только первоклассная продукция.

Одновременно с производством выросли и люди. Большинство имеет звание мастеров животноводства первого и второго класса. Высоких для нашей зоны результатов добиваются ежегодно доярки Г. А. Лысова, А. Т. Громова, Н. П. Чернышева, чабаны Н. И. Кинжигозин и Н. Р. Лата.

Есть ли резервы увеличения производства? Да, и немало. Вот мы перевели весь молочный скот на круглогодовое стойловое содержание и этим достигли значительных результатов. На летних пастбищах трудно было управлять продуктивностью животных, проводить зоотехнические мероприятия. И продуктивность животных на пастбищах была намного ниже, чем при стойловом содержании.

Поэтому нынче мы думаем перевести на круглогодовое стойловое содержание и овец, выпуская их на луга только в мае, когда в траве много витаминов. В этом году к имеющимся кормам добавится монокорм. Для этого уже посеяны плантации подсолнечника и овса.

Большой резерв мы видим в селекционной работе, ведь при одинаковом кормлении и уходе животные показывают различную продуктивность. Использование их наследственных качеств, безусловно, отразится на увеличении производства.

Присвоение хозяйству звания «Коллектив высокой культуры животноводства» ко многому обязывает тружеников ферм. На всех участках ширится соревнование за досрочное выполнение планов и заданий. Мы уже выполнили полугодовой план по продаже мяса государству, годовой план получения ягнят, досрочно будет выполнен и полугодовой план продажи молока.

Хороший старт — надежная основа для успешного завершения годового задания.

Родинский район.

АТЗ В НОВОЙ ПЯТИЛЕТКЕ

3. Им строить трактор

XXVI

ЗА СТРОКОЙ ОСНОВНЫХ НАПРАВЛЕНИЙ

ИНЖЕНЕР М. А. Верещагин на заводе работает много лет. Был конструктором, избирался заместителем секретаря парткома. Руководил крупным техническим отделом. Ныне он — заместитель директора завода по кадрам. Хорошо зная заводской коллектив, его проблемы, он свободно ориентируется в кадровых вопросах.

— Задачи на новую пятилетку перед заводом поставлены большие, — говорит Михаил Александрович. — И решать их будут люди. Причем люди, хорошо подготовленные в своей профессии, к занимаемой должности. Кто должен взять на себя эти заботы? Да прежде всего мы сами.

И Михаил Александрович знакомит нас с пятилетним планом подготовки и переподготовки кадров. В его основе лежит годами сложившаяся и хорошо проверенная на практике система обучения людей, повышения их квалификации. Она, эта система, будет надежно служить коллективу и в 11-й пятилетке. К примеру, ежегодно предприятие направляет в высшие учебные заведения, в том числе и с отрывом от производства, до 120 человек. Прямо на заводе работает вечерний филиал машиностроительного техникума, каждый год он принимает не менее 150 человек. До 80 командиров производства ежегодно выпускает заводская школа мастеров.

Исполнительская дисциплина, техническая политика, качество машин, производительность труда во многом зависят от тех, кто руководит производством, организует и воспитывает людей. Вот почему на заводе немало внимания уделяется повышению квалификации и делового уровня руководителей и специалистов. В Рубцовске давно уже открыт филиал Ростовского института повышения квалификации ИТР. В течение всей пятилетки в нем ежегодно будут проходить переподготовку свыше 900 начальников цехов, конструкторов, технологов, экономистов и других специалистов АТЗ.

На предприятии немало инженерно-технических работников, которых называют практиками. Они составляют без малого пятую часть ИТР завода. Заменить практиков всех сразу невозможно, да и нецелесообразно. Ведь большинство из них имеют богатый производственный и жизненный опыт, их ценят в коллективе. Вот почему прилагаются усилия, чтобы определить практиков на учебу. В минувшем году, к примеру, в институты их поступило 118 человек, в техникумы—47. Есть предпосылки, что к концу пятилетки штатные должности ИТР в большинстве будут укомплектованы специалистами с соответствующим образованием.

В центре внимания — повышение мастерства и знаний рабочих всех специальностей. На АТЗ действует разветвленная сеть подготовки рабочих кадров, повышения их квалификации. Имеются базовое профтехучилище, вечерне-сменное училище. Так, в 1980 году всеми формами технического обучения было охвачено около 7 тысяч рабочих. В том числе подготовлено свыше 1.500 новых рабочих. Больше 2 тысяч человек прошли курсы целевого обучения. Около 1.300 рабочих обучено в школах передовых методов труда...

Примерно столько же рабочих будет подготовлено и переподготовлено в новой пятилетке. Однако качество обучения должно заметно возрасти. Для этого приняты меры по совершенствованию учебно-материальной базы. При отделе технического обучения оборудуются специальные кабинеты. К существующим ныне кабинетам тракторостроения, слесарного и токарного дела, подготовки крановщиков прибавятся кабинеты математики, физики, черчения. В 21 цехе есть комнаты повышения квалификации. В ближайшие год-два они будут во всех цехах завода.

В текущей пятилетке процесс роста общеобразовательного уровня тракторостроителей будет продолжаться в более широком масштабе.

Как и вся наша промышленность, АТЗ также испытывает дефицит трудовых ресурсов. По прогнозам социологов, в новой пятилетке дефицит станет еще острее. На тракторном заводе учитывают такую перспективу. Выход из положения наряду с техническим прогрессом здесь видят в широком внедрении бригадного метода организации труда. Ныне на АТЗ уже сформировано 380 бригад, работающих по единому наряду с оплатой труда по конечному результату. Бригадным методом охвачено 45,9 процента рабочих-сдельщиков.

137 бригад — сквозные, они обеспечивают две, а то и все три смены. Около 180 бригад — комплексные, куда включаются люди с других участков, технических служб. Бригадным методом достигается главное: тот же, а порой и больший объем работы, выполняется меньшим числом людей за счет более высокой организации труда.

В отделе труда и зарплаты нам сообщили, что при создании бригад за короткий срок выработка в ряде коллективов повысилась от 0,8 до 22 процентов. На участке № 5 в первом механосборочном цехе в бригаде станочников Л. И. Лебедевой — 11 человек, а до создания бригады на этом потоке работало 12. В некоторых бригадах людей высвобождается еще больше. И процесс этот в действующих бригадах продолжается.

— Сейчас, — сообщил заместитель начальника отдела технического обучения В. С. Туренко, — мы поставили задачу вооружить людей, работающих в бригадах, вторыми, третьими профессиями. Результаты уже видны. Взаимозаменяемость в бригадах, многостаночное обслуживание сокращают число рабочих мест. Растет выработка. Провели занятие по обучению бригадиров. Начали работать курсы, где учим мастеров практике руководства бригадами...

Когда речь заходит о том, что в текущей пятилетке на АТЗ должны многое сделать для создания трактора Т-250, невольно возникает вопрос: а что собой представляет заводская конструкторская организация? Нынешнее ее состояние, прямо скажем, вызывает тревогу. Во-первых, не хватает там более 50 работников. Во-вторых, квалификация многих конструкторов оставляет желать лучшего. Как первое, так и второе обстоятельства — результат недооценки такого метода, как подготовка собственных кадров. Ждут, когда кто-то пришлет на завод квалифицированных конструкторов и в достаточном числе.

А ведь опыт подготовки своих инженерных кадров на заводе есть. Отделу главного конструктора надо только им воспользоваться. Иного пути к укреплению заводской конструкторской организации пока нет. Ведь даже дипломированных инженеров надо интенсивно учить на практической работе, повышать их квалификацию, воспитывать в духе творческого отношения к делу. Ведь речь идет о приведении конструкторской организации в соответствие с требованиями тех высоких задач, которые стоят перед коллективом завода.

Несколько слов о социальной программе АТЗ на новую пятилетку. Завод завершил ликвидацию барачного жилого фонда, и теперь лучше, чем в минувшие годы, складываются условия для обеспечения тракторостроителей жильем. Крупная реконструкция предприятия, которая намечена на пятилетку, предполагает и решение многих проблем социального плана.

Многотысячный коллектив завода, воодушевленный решениями XXVI съезда КПСС, борется за их претворение в жизнь. Многие рабочие подхватили призыв известной бригады кузнецов-штамповщиков, руководимой коммунистом С. К. Поляковым, «Пятилетку — в четыре года!». Трудовой энтузиазм тракторостроителей, включившихся во Всесоюзное соревнование, — залог того, что коллектив достойно справится с возросшими задачами.

В. ИЛЮЩЕНКО,
ст. инженер Рубцовского отдела АЛГП.
Н. МАРКОВ,
корр. «Алтайской правды».

Субботняя встреча

И ТАБУНЫ ЕГО КОНЕЙ...

Кто на конюшне главный? Такой вопрос не труден и школьнику: конечно, главный здесь — конюх. Но вот в селе Кызыл-Озек, куда из областного центра можно доехать рейсовым автобусом за четверть часа, есть конюшня, возглавляемая директором. Дело в том, что это не обычное «помещение для лошадей», как толкуют словари, а учреждение, непосредственно связанное с наукой. Полностью оно называется: «Горно-Алтайская государственная заводская конюшня». Прежде чем стать здесь директором, наш сегодняшний собеседник Алексей Иженерович Ялбаков получил диплом ученого зоотехника, потом окончил аспирантуру во Всесоюзном научно-исследовательском институте коневодства.

— ВСЕМИРНО ИЗВЕСТНЫЕ Пазырыкские курганы, что находятся в Улаганском районе, наряду с сокровищами родовой знати сберегли до наших дней и конские останки. Самый первый из исследованных курганов подарил науке десять золотисто-рыжих и гнедых жеребцов, десять комплектов богатой верховой сбруи, конские головные уборы — маски. В другом погребении оказалась четырехколесная конная повозка. Были находки и скромнее. Но все они доказывали, что еще в первом тысячелетии до новой эры народам, населявшим Горный Алтай, верой и правдой служила лошадь. Благородное животное было верховым и транспортным средством, незаменимым спутником скотовода, воина, позднее — пахаря. А есть ли будущее у коневодства, этого древнейшего занятия человека в наших местах?

— Коневоды помнят такую пору, когда численность лошадей всюду в стране резко сокращалась. Тот же процесс шел и в нашей области: если, скажем, в 1952 году здешние хозяйства имели около 53 тысяч лошадей, то десять лет спустя их оставалось меньше 39 тысяч. Объяснялось это тем, что на многих сельскохозяйственных и других работах коней заменили машины. Но с 1964 года снова начинается рост конского поголовья. Оказалось, что и в век техники, в эпоху космических скоростей человек не может обойтись без своего четвероногого друга. У нас в горах выносливый и быстрый конь нужен чабану и мараловоду, леснику и геологу. И таких мест в стране много. Есть у лошадей и другое назначение — они используются в спорте, туризме. Но все-таки возрождение коневодства связано с тем, что человек взял на вооружение известные давно, но не ценившиеся по достоинству другие качества этого животного. В последние десятилетия родилась новая отрасль — продуктивное коневодство, призванное пополнить пищевые ресурсы.

С незапамятных времен из кобыльего молока готовят целебный напиток — кумыс. А главную ценность составляет конское мясо. Есть целые народы, предпочитающие его всякой другой пище. Особым образом приготовленная, конина служит излюбленным блюдом для жителей алтайского высокогорья, Казахстана, других мест в нашей стране. Деликатесом считают ее во Франции и еще некоторых местах Западной Европы.

— Словом, сомневаться в перспективности древнего занятия нет оснований. Но будущее, как известно, начинается уже сегодня. Как же сейчас развивается продуктивное коневодство?

— Точнее — продуктивное табунное коневодство. Оно предполагает круглогодовое содержание табунов на естественных пастбищах. В Советском Союзе отрасль размещена на обширной территории, протянувшейся от Астраханской полупустыни до долин северных рек Якутии. Горный Алтай находится как раз в центре этой зоны. Сама природа у нас способствует широкому развитию коневодства без ущерба для других отраслей. Лошади отлично чувствуют себя на труднодоступных таежных и горных пастбищах, где нельзя содержать других домашних животных. Как правило, табуны и зимой не нуждаются в капитальных сооружениях. Основная статья затрат здесь — лишь заработная плата табунщиков, каждый из которых обслуживает сотни животных. Так что конское мясо у нас оказывается самым дешевым. Если себестоимость говядины в хозяйствах области составляет 100—150 рублей, баранины — 70—80, то конины лишь 40—50 рублей.

Коневодством в нашей области занимаются практически все колхозы и совхозы, треть из них имеет от тысячи до полутора тысяч лошадей, есть специализированный конесовхоз «Кырлыкский». Особенно большие продуктивные табуны в Шебалинском, Онгудайском, Усть-Канском и Усть-Коксинском районах.

— Известно, что за развитие табунного коневодства охотно берутся и за пределами области, например, в Чарышском районе...

— И не только в Чарышском. Отрасль находит все большее признание во всем географическом регионе. На помощь табунщикам сейчас пришли селекционеры — им поручено вывести новую породу мясных лошадей специально для этих мест... Правильно, хороших пород существует много. Но битюги, имеющие большую массу, скороспелость и прочие достоинства, не приспособлены к нашим суровым условиям. Главное — они не переносят зимней тебеневки, не могут жить под открытым небом. В этой суровой среде отлично чувствуют себя выносливые местные лошади, но вот беда: они низкорослы и легковесны. Нужны такие животные, которые сохраняли бы ценные качества заводских тяжеловозов и аборигенных пород, но не имели бы их недостатков. Племенная работа особенно широко развернулась после того, как в конце 1978 года коллегия Министерства сельского хозяйства СССР в своем постановлении по вопросам табунного коневодства записала: расширить работу по выведению новой породы мясных лошадей в Горно-Алтайской автономной области.

— Вероятно, начинать приходится не на пустом месте?

(Прежде чем ответить, Алексей Иженерович достает из стола папку со своей будущей кандидатской диссертацией. Здесь интересные данные. Оказывается, начало племенному делу положено еще в 1928 году, когда была создана Горно-Алтайская государственная заводская конюшня. В Ябогане существовал государственный конный завод № 78, где аборигенные лошади улучшались путем прилития крови орловских рысаков, донских скакунов и тяжеловозов. Цель была — получать, с одной стороны, быстроаллюрных лошадей, с другой — обладающих большой тягловой силой).

— В результате численность животных, по многим данным превосходящих непритязательную алтайскую лошадку, к середине семидесятых годов достигла в области 75 процентов от общего поголовья. Из них и выделено маточное ядро — исходный материал для выведения мясной породы. Первоначально на шести племенных фермах насчитывалось около семисот голов. Теперь племенных ферм уже одиннадцать, здесь свыше 1.200 лошадей. Потомство их отличается хорошими продуктивными качествами. К примеру, в конесовхозе «Кырлыкский» есть молодняк, который в полтора года весит по 550 килограммов и больше. В Талицком, Барагашском, Шебалинском совхозах полуторовые жеребята достигают 200—220 килограммов.

Миссия нашей госконюшни? Самая ответственная. Руководит работой Всесоюзный научно-исследовательский институт коневодства в лице доктора сельскохозяйственных наук Ю. Н. Барминцева. Наши специалисты утверждены непосредственными исполнителями. За ними—методическая помощь и контроль на местах, в хозяйствах. На конефермах используются наши жеребцы. Кроме того, у нас в Кызыл-Озеке находится племенной рассадник лошадей русской тяжеловозной породы — основных улучшателей местных табунов; ежегодно поставляем хозяйствам молодняк. Есть и подсобное производство: снабжаем кумысом областной центр.

— Остается, Алексей Иженерович, поблагодарить Вас за интересную беседу. А когда можно будет поздравить с рождением новой породы?

— Рад бы принять поздравления как можно быстрее, но селекция — дело не такое скорое. Придется повременить...

Записал В. БОЧКАРЕВ.

Фото **В. Варванца.**

Горно-Алтайская а. о.

По страницам местных газет

В ПУСТЫНЮ ПРИШЛА ВОДА

В Кош-Агачском районе, в урочище Кызыл-Чин, сдана в эксплуатацию новая межколхозная оросительная система. Она позволит обводнить 75 гектаров высокогорной полупустыни.

На участке, строил который ПМК треста Горноалтайсквдстрой, уже посеяны однолетние травы, ведется их первый полив.

«ЗВЕЗДА АЛТАЯ».
Горно-Алтайская авт. обл.

АСФАЛЬТ НА ТРАССЕ

На трассе Краснощеково — Курья начались работы по асфальтированию дорожного полотна. Делается первый километр. А всего в этом году планируется покрыть асфальтобетоном 10 километров дороги.

Выполняет работу по благоустройству трассы районное ДРСУ, а скоро к нему на помощь придут хозяйства района.

«ОГНИ КОММУНИЗМА».
Краснощековский район.

«ДОЖДЬ» НАД ПОЛЯМИ

В совхозе «Новоалтайский» на первой очереди орошаемого участка в 350 гектаров на Правдинском отделении получены и подключены пять «Фрегатов». Дождевальные установки помогут резко повысить урожай сельскохозяйственных культур.

«ЛЕНИНСКОЕ ЗНАМЯ».
Первомайский район.

ДЛЯ САДА И ОГОРОДА

Печка садовая — так называется первое изделие из разряда товаров народного потребления, к изготовлению которого приступили на машиностроительном заводе Госкомсельхозтехники. Уже выпущено около 80 печей из 250, намеченных на год.

Сейчас также разрабатывается документация на специальные мини-теплицы площадью 18 квадратных метров, лестницу-стремянку, тяпку и другие изделия. Выпуск их начнется в 1982 году.

«БИЙСКИЙ РАБОЧИЙ».
г. Бийск.

ОПЕРАЦИЯ «ЗЕЛЕНАЯ АПТЕКА»

Районная пионерская организация в четвертый раз подряд заняла первое место в краевой операции «Зеленая аптека» и награждена Почетной грамотой Алтайского краевого совета Всесоюзной пионерской организации. Только за год ребята собрали 409 килограммов различных лекарственных трав.

«ВПЕРЕД».
Тюменцевский район.

СОХА — МУЗЕЙНЫЙ ЭКСПОНАТ

Экспозиция дореволюционного быта крестьян народного музея пополнилась новым экспонатом. Это деревянная соха, которой хлебопашцы обрабатывали землю.

Обнаружил ее и доставил в музей один из активных общественных сотрудников районного музея П. А. Кривощеков.

«НОВОЕ ВРЕМЯ».
Заринский район.

КЛУБАМ—ДОБРОТНЫЕ ЗДАНИЯ

На контроле— пусковые стройки объектов культуры

В одиннадцатой пятилетке перед учреждениями культуры края стоят большие задачи по широкому развитию социально-культурного комплекса. Алтай широко поддержал патриотический почин красноярцев — превратить Сибирь в край высокой культуры и в принятых обязательствах наметил обширную программу по претворению их в жизнь.

В частности, большое внимание уделяется строительству и вводу в эксплуатацию в сельской местности объектов культуры на пять лет. Предусматривается завершить строительство в этот период 95 клубных зданий на 31.600 мест. В этой связи ежегодно составляются мероприятия совместно с производственным управлением сельского хозяйства, УКСом крайисполкома, управления Алтайсельстрой, объединения Краймежколхозстрой.

За годы десятой пятилетки построено восемь районных Домов культуры, музыкальная школа в рабочем поселке Шипуново, здание национального театра в Горно-Алтайске, 78 клубов в совхозах, 23 — в колхозах. Дворец культуры шинного завода в Барнауле.

Вместе с тем строительство учреждений культуры в крае ведется еще слабо. В минувшую пятилетку из 43 млн. рублей освоено 24. По местным Советам не реализовано 4.8 млн. рублей, по совхозам — 13, по колхозам — 2,5 млн. рублей. Неоднократно переносился срок ввода в эксплуатацию районных Домов культуры в селах Петропавловское и Советское, клуба в селе Овсянниково Целинного района.

С низким качеством работ строят клубные здания в Поспелихинском районе: районный Дом культуры сейчас находится в аварийном состоянии, как и здание Дома культуры в селе Клепичиха, введенное в эксплуатацию в 1980 году.

Медленно возводятся клубы в Баевском, Быстроистокском, Волчихинском, Ельцовском, Краснощековском районах, где за пять лет не было построено ни одного объекта. Совсем не ведется строительство учреждений культуры в Благовещенском, Завьяловском, Егорьевском, Кытмановском районах, в то время как здесь часть культпросветучреждений размещается в неприспособленных зданиях.

Особую тревогу вызывает строительство музыкального училища в Барнауле. Трест Барнаулжилстрой лишь в 1976 году справился с планом. В 1977 году из 75 тысяч рублей строительно-монтажных работ за год было освоено всего 4 тысячи рублей, в 1978 году из 70 тысяч рублей — ни рубля, в 1979 году из 345 тысяч рублей освоено лишь 40 тысяч.

В результате из-за длительных сроков строительства смонтированные перегородки в учебном корпусе разрушились, стены спортзала намокли, кровля недоделана, актовый зал также пришел в негодность. На 1981 год вновь запланировано 228 тысяч рублей, однако к работам строительные организации треста Барнаулжилстрой до сих пор не приступили.

Крайне неудовлетворительно ведутся работы на объектах культуры в рабочих поселках Топчиха, Павловск, селе Шебалино.

Общий объем капитальных вложений на строительство объектов культуры в 1981 году составляет 7,483 тысячи рублей с вводом в эксплуатацию районных Домов культуры в Топчихе, Шебалино, музыкальной школы в Павловске, 11 Домов культуры в совхозах и 4 Домов культуры в колхозах края. За четыре месяца освоение по всем источникам финансирования составило 8 процентов годового плана.

Л. ДУМЧЕВ,
старший инженер управления культуры крайисполкома.

По следам неопубликованных писем

НАРУШИТЕЛИ ДИСЦИПЛИНЫ НАКАЗАНЫ

В письме рабочих Рубцовского машиностроительного завода, присланном в газету, говорилось о том, что руководители цеха № 32 Н. Г. Гмыря и А. Т. Артюх не заботятся об организации труда, нарушают трудовую и финансовую дисциплину, злоупотребляют служебным положением.

Случаи, изложенные в письме, как сообщил секретарь парткома завода В. Шкуропатов, обсуждены на собрании руководства и актива цеха в присутствии начальника производства Н. Г. Азарова и заместителя начальника ОТК В. В. Дмитриева. Факты подтвердились. Приказом директора завода начальнику цеха Н. Г. Гмыре и его заместителю А. Т. Артюху объявлены выговоры. Начальнику производства Н. Г. Азарову, заместителю начальника ОТК В. В. Дмитриеву указано на недопустимое ослабление контроля за трудовой дисциплиной в цехе и на участке.

Приняты меры к ужесточению контроля за расходованием товарно-материальных ценностей.

ПОВЫШАТЬ КАЧЕСТВО И ЭФФЕКТИВНОСТЬ

А. Н. НЕВСКИЙ,
секретарь крайкома КПСС

XXVI СЪЕЗД КПСС — выдающееся событие в жизни партии и народа, новый крупный шаг на пути к коммунизму. Генеральный курс партии, выработанный съездом, определяет сегодня общественно - политическую жизнь страны, направлен на укрепление экономики, дальнейший подъем благосостояния и культуры советских людей, обеспечение мирных условий для его созидательного труда. Ленинский курс КПСС, определенный съездом, отвечает коренным интересам всего человечества, служит делу мира и социального прогресса.

Отчетный доклад ЦК КПСС XXVI съезду партии, с которым выступил Генеральный секретарь ЦК КПСС тов. Л. И. Брежнев, это выдающийся документ творческого марксизма-ленинизма, идейное оружие братских партий, народов стран социализма, международного коммунистического и рабочего движения, всех передовых сил современности в борьбе против империализма, реакции и агрессии.

Коммунисты, трудящиеся Алтая вместе со всем советским народом восприняли решения съезда как свое кровное дело. В трудовых коллективах развернулось социалистическое соревнование за успешное выполнение планов 1981 года и одиннадцатой пятилетки в целом.

Закрепить и дальше развивать политический подъем и творческую инициативу масс, вызванные решениями XXVI съезда КПСС, — важнейшая задача партийных организаций, всех идеологических учреждений края.

Прошедшие недавно Всесоюзное совещание в Москве и зональные семинары-совещания идеологических работников — убедительное свидетельство заботы партии, Центрального Комитета о дальнейшем совершенствовании идеологической работы в свете требований съезда, постановления ЦК КПСС «О дальнейшем улучшении идеологической, политико-воспитательной работы».

Сегодня в крае, в соответствии с планами партийных комитетов, развернуто широкое изучение, пропаганда материалов доклада товарища Л. И. Брежнева, других документов съезда в системе партийной, комсомольской и экономической учебы, в печати, по радио и телевидению, в устной политической агитации. Необходимо и дальше наращивать усилия в этом направлении. Используя весь идеологический актив, все формы и средства пропаганды и агитации, следует доходчиво, ярко и убедительно донести до каждого коммуниста и комсомольца, всех тружеников материалы съезда.

Дело это не терпит формализма, требует к себе постоянного внимания и высокой ответственности со стороны всех идеологических активистов.

Вся эта работа должна вестись в тесной связи с политической, организаторской и хозяйственной деятельностью по реализации решений съезда. Необходимо добиваться, чтобы каждый воспринимал материалы съезда как свое кровное дело, связывал с ними свой труд и общественную деятельность.

Чтобы достичь этого, надо укреплять все звенья идеологической работы высококвалифицированными и страстными партийными пропагандистами, лекторами, докладчиками, политинформаторами и агитаторами. Долг партийных организаций — постоянно учить контролировать и направлять их работу, регулярно обеспечивать местным фактическим материалом по самым разнообразным вопросам — социально-экономическим, политическим, хозяйственным и т. д. Большая роль в этом деле отводится справочно-информационным центрам, кабинетам и Домам политического просвещения, руководителям и специалистам предприятий и хозяйств.

ПОСЛЕДОВАТЕЛЬНОЕ УКРЕПЛЕНИЕ СВЯЗИ пропаганды и агитации с жизнью, повышение ее действенности и актуальности, как того требуют XXVI съезд КПСС, постановление ЦК КПСС «О дальнейшем улучшении идеологической, политико-воспитательной работы», вовсе не означают лишь механическое соединение отдельных положений и выводов с местными фактами. Такое упрощенчество не даст желаемых результатов. **«Речь идет о том,** — говорил на съезде товарищ Л. И. Брежнев, — **чтобы добиться на деле единства идейно-теоретической, политико-воспитательной, организаторской и хозяйственной работы партии».** Реализация этих указаний требует постоянного совершенствования, перестройки многих участков и сфер идеологической работы с учетом запросов и потребностей трудящихся.

Всеми средствами и методами пропаганды, агитации и политической информации необходимо широко освещать ход борьбы за реализацию экономической политики партии, всемерно поддерживать и распространять опыт тех, кто достигает лучших результатов в социалистическом соревновании, в поисках резервов, экономно и бережливо относится к народному добру. От уровня пропаганды и агитации во многом зависит информированность трудящихся о ходе и результатах соревнования, творческий дух настоящего трудового соперничества.

Утверждение всего нового в идеологической работе не означает, что надо отказаться от старых, проверенных на практике форм и методов пропаганды и агитации. Все дело в том, как подходить к ним. Если формально, по-казенному, то и новые, и старые формы и методы будут неэффективными. Наряду с перестройкой отдельных участков и сфер идеологической работы, как того требуют решения съезда, надо творчески подходить к накопленному опыту. И решительно отказаться от всякого рода искусственных новшеств, лишь внешне эффективных методов и приемов, шума и трескотни, что категорически противопоказано самому характеру коммунистического воспитания.

Сердцевина идеологической, политико - воспитательной работы — марксистско-ленинская учеба коммунистов и беспартийных. С высокой трибуны съезда было подчеркнуто, что главной фигурой в системе партийной учебы является пропагандист. Именно от него в определяющей степени зависят качество и эффективность занятий.

Каждый пропагандист должен уметь анализировать происходящие события, творчески и доступно вести пропаганду марксистско-ленинской теории, уметь слушать и понимать людей, давать убедительные ответы на их вопросы, быть нетерпимым к любым нарушениям норм коммунистической морали, увлекать личным примером.

За последние годы в крае заметно улучшился качественный состав пропагандистов. Сейчас среди них 85 процентов — коммунисты, 92 процента пропагандистов системы партийной учебы имеют высшее и незаконченное высшее образование, пятая часть из них — руководители предприятий, хозяйств и учреждений. Они более настойчиво воспитывают у слушателей потребность в систематической работе над первоисточниками, документами партии, формируют практические навыки в разработке встречных планов, социалистических обязательств, лицевых счетов экономии.

Надо шире распространять опыт личного участия руководящих работников в качестве пропагандистов школ и семинаров.

С ЦЕННОЙ ИНИЦИАТИВОЙ сразу же после съезда выступили пропагандисты Барнаульского меланжевого комбината и совхоза «Чарышский» Усть-Калманского района. Они призвали всех пропагандистов края работать под девизом «Каждый слушатель — мастер по профессии, активный общественник, носитель высоких моральных качеств».

Это движение большой политической важности одобрено бюро крайкома КПСС. Суть этого призыва должна быть основным критерием в оценке эффективности учебы. И надо, чтобы почин барнаульских и усть-калманских пропагандистов нашел самую широкую поддержку в каждой политшколе, кружке и теоретическом семинаре.

Многие пропагандисты сегодня внедряют в практику активные формы учебы, проблемный метод обучения, общественно - политическую практику слушателей. Надо, чтобы это делалось не формально, а учило людей разбираться в настоящем и видеть будущее, повышало их трудовую и общественную активность. Было бы правильным ввести защиту личных творческих планов руководителей учебы, заслушивать на партийных собраниях отчеты слушателей о выполнении производственных заданий, участии в общественно - политической и

ПОИСК ЮНЫХ СЛЕДОПЫТОВ

Люда Барсукова — командир отряда «Патриот» Луговской средней школы Тальменского района. Юные следопыты отряда ведут переписку с бывшими фронтовиками, воинами Советской Армии, выпускниками школы, проводят встречи с ветеранами 5-й гвардейской Городокской Краснознаменной орденов Ленина и Суворова стрелковой дивизии. В школе оформлен зал боевой славы, накоплен материал для создания музея. Ребята побывали в тех местах, где вели бои 5-я и 8-я гвардейские дивизии.

«Патриот» — один из 1.598 экспедиционных отрядов, участвующих во Всесоюзной туристско-краеведческой экспедиции «Моя Родина — СССР» по направлению «В боях отстояли Отчизну свою».

Юные следопыты, участвуя в походах по местам революционной, боевой и трудовой славы, записывают воспоминания участников гражданской и Великой Отечественной войн. Краеведы 4-й рубцовской, 59-й и 12-й барнаульских школ собирают материалы о 42-й отдельной Краснознаменной стрелковой бригаде. Ребята из 89-й школы Барнаула ведут поиск документов о маршале К. Г. Жукове. Красные следопыты 25-й школы идут дорогами боев 80-й гвардейской Уманской ордена Суворова стрелковой дивизии.

В День Победы отряды рапортовали о своей работе под девизом: «Никто не забыт и ничто не забыто».

Н. КРАСНОВА,
методист краевой станции юных туристов.

СБОРНИК ДОКУМЕНТОВ

Вышел в свет сборник «В. И. Ленин. КПСС о социалистической законности и правопорядке». В первом разделе помещены статьи, доклады, речи, письма В. И. Ленина, раскрывающие сущность, основные черты и социальное назначение социалистической законности и правопорядка, коренные отличия законности социалистической от буржуазной. Второй раздел содержит документы и материалы съездов и конференций КПСС, решения Пленумов ЦК, постановления ЦК КПСС и Совета Министров СССР, доклады и выступления товарища Л. И. Брежнева, определяющие роль законности и правопорядка на всех этапах коммунистического строительства, задачи партийных, советских и общественных организаций в укреплении законности и правопорядка.

Сборник выпущен Политиздатом.

(ТАСС).

Пленум ЦК ПОРП

ВАРШАВА. (ТАСС). Как передало агентство ПАП, здесь завершил работу XI пленум ЦК ПОРП.

Пленум обсудил доклад Политбюро ЦК ПОРП «Актуальное положение в стране и вопросы подготовки к IX чрезвычайному съезду ПОРП», с которым выступил Первый секретарь ЦК ПОРП С. Каня.

В ходе прений состоялось обсуждение вопросов о путях преодоления кризиса в партии и стране.

Гастроли-81

ИЗ РОДНИКА НАРОДНОЙ КУЛЬТУРЫ

Многонациональное искусство народов СССР не без основания сравнивают с огромным красочным ковром, сотканным тысячами самых талантливых умельцев. Если продолжить это сравнение, то в многоцветье этого ковра можно различить неповторимый и яркий узор, вплетенный мастерами таджикского народа.

Орден Дружбы народов, которым награжден коллектив Государственного русского драматического театра из города Душанбе, лучше всего символизирует плодотворный процесс взаимного обогащения культур. Театр, носящий имя Владимира Маяковского, ставит на своей сцене и бережно сохраняет спектакль о великом сыне таджикского народа Абуали-ибн-Сине, выдающемся ученом, мыслителе, поэте средневековья, и мы благодарны коллективу театра за то, что он познакомил барнаульских зрителей (и телезрителей Алтая) с этим произведением.

Многовековая история культуры народов Востока выдвинула ряд блестящих имен — таких, как Рудаки и Фирдоуси, Омар Хайям и Хафиз. Но даже среди этих гигантов философской мысли и поэзии выделяется имя Ибн-Сины, или Авиценны, как называли в Европе великого естествоиспытателя, 1.000-летний юбилей которого широко отмечался недавно во всем мире. Научный трактат Авиценны «Канон медицины» стал одной из первых печатных книг в истории человечества.

Авторы пьесы «Великий исцелитель» С. Улуг-Зода, В. Виткович и постановщик спектакля заслуженный артист Тадж. ССР Феликс Ташмухамедов решили рассказать о раннем периоде жизни Авиценны, о становлении и мужании его характера, о той поре, когда молодой ученый под руководством своего учителя Чагони жадно познает противоречивые явления окружающего мира.

Молод и исполнитель роли Хусейна артист Я. Эльяшевич. Ему удается с первых же сцен выделить в образе Хусейна важные черты — его неодолимую жажду знаний и высокую нравственную чистоту. Спектакль о великом врачевателе пронизывает глубокая мысль о сущности жизни и человеческой деятельности, мысль, которую осознает Хусейн в начале своего пути:

Мир — это море.
Плыть желаешь —
Построй корабль
из добрых дел.

Добрые дела Авиценны — его бескорыстие, близость к нуждам народа, всесторонняя образованность — стали объектом исследования авторов и исполнителей.

Из множества поэтических деталей, цитат, афоризмов, полных юмора и человеческой мудрости, создается тот высокоинтеллектуальный фон, который присущ классическим произведениям далекой эпохи. Недаром рядом с героями спектакля — то пристально наблюдая за ними, то комментируя их поступки — находится знаменитый автор философских четверостиший поэт и философ Омар Хайям (артист В. Князев).

Два лагеря, два идейных центра определяют напряженный конфликт драматического повествования. С одной стороны, умудренный опытом жизни старец Чагони — хранитель духовных богатств своего народа, с другой — властолюбивый религиозный фанатик и опытный интриган Абу-Тахир, в лице которого воплотилась почти неограниченная власть над забитыми жителями Бухары. Вокруг этих лидеров, по существу, группируются все персонажи пьесы. Зрелая, убедительная игра опытных исполнителей этих ролей — С. Гениса (Чагони) и народного артиста Тадж. ССР В. Барботько (Абу-Тахир) — предопределила четкую социальную линию спектакля.

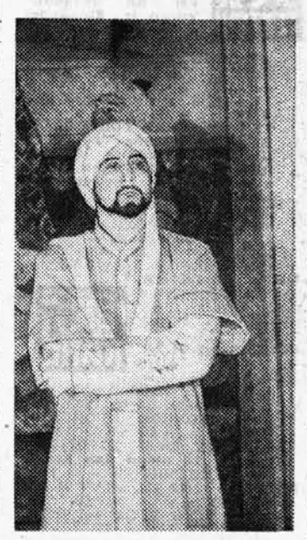

Как видим, драматургическая канва пьесы «Великий исцелитель» дает режиссеру интересный материал для развития действия. Взаимная симпатия и влечение друг к другу молодого ученого и образованной девушки, сестры эмира, вполне психологически оправданы и играются исполнителями с покоряющей искренностью. Но благородный порыв Анахиты (И. Руденко) оказался слишком смелым для своей мрачной эпохи. Она, сестра эмира, представительница царственной династии саманидов, не может соединить свою жизнь с простым смертным. На пути влюбленных встали непреодолимые препятствия. В этих эпизодах в полной мере раскрывается образ Ситоры — матери Ибн-Сины, роль которой с большой эмоциональной силой исполняет народная артистка Тадж. ССР Г. Савельева.

С особым вниманием мы следим за врачебной деятельностью юного Авиценны, которому уже в молодости сопутствовала слава искусного исцелителя. Нам показалось, однако, что сцена приема больных проходит в спектакле как-то торопливо, без подлинной увлеченности. Думается, что эта линия профессионального мужания Ибн-Сины, становления его как врача-практика может быть усилена и разработана более убедительно.

Стилистической особенностью спектакля, поставленного Ф. Ташмухамедовым, как мы уже отмечали, является та интеллектуально - поэтическая атмосфера, которая возникает в кружке Ибн-Сины и его друзей. Русским актерам удалось уловить особую пластику и сдержанность в выражении чувств, свойственные людям Востока. При этом исполнители сумели передать дух творчества, поэтического восприятия жизни, преклонения перед человеческой мудростью и уважения к книге как светильнику разума.

Многовековая культура народов Таджикистана отразилась в спектакле театра имени Маяковского. Она нашла свое отражение и в сценографии художника В. Виданова. Свитки древних рукописей и выцветшие от времени рисунки тысячелетней давности стали и фоном для сценического действия, и занавесом, отделяющим один эпизод от другого.

— Обращение к темам и образам братского народа, к сокровищнице таджикской национальной культуры стало для нас постоянным и плодотворным, — говорил в беседе на телевидении главный режиссер театра народный артист Тадж. ССР В. Я. Ланге. — В этом мы видим свой гражданский долг и находим творческое удовлетворение.

Театр привез на Алтай и несколько детских спектаклей, один из которых навеян образами таджикского фольклора. Это сказка «Хуршед и злая волшебница».

Общеизвестно, что волшебный мир сказки сродни образному языку театра, и для большинства зрителей приобщение к искусству театра начиналось со сказки. С первых же реплик участники спектакля «Хуршед и злая волшебница» вовлекают маленьких зрителей в активное действие, происходящее на сцене. Радостно и удивительно наблюдать, как русские дети быстро «осваивают» национальный колорит сказки, сживаются с экзотическими, непривычными для них образами.

И вот уже мальчик Хуршед и добродушный дворовый пес по кличке Малла, и даже Солнечный Луч, пришедший на помощь Хуршеду, становятся их друзьями.

Спектакль маяковцев получился поистине сказочным, полным таинственных превращений и эффектов. Фантазия режиссера Н. Савина, заслуженного работника культуры Тадж. ССР, нашла достойное воплощение в работе художника В. Федорова, сумевшего при всей сказочности оформления сохранить традиционный таджикский колорит. Умело сочетая приемы живописи и аппликации, используя эффект светящихся красок, художник создал причудливую, изменчивую среду, в которой легко развивается действие.

Горячий прием детворы свидетельствует о том, что урок, преподанный театром, не прошел бесследно. Вместе с опытными мастерами сцены заслуженной артисткой Удм. АССР О. Краевой и заслуженным артистом Тадж. ССР В. Деменевым успех спектакля по праву разделяют молодые актеры — Л. Гебгард (Хуршед), И. Руденко (Солнечный Луч), М. Мордвинов (Малла), А. Гетман (Кот Мошон).

На примере спектаклей Государственного ордена Дружбы народов русского драматического театра имени Вл. Маяковского мы еще раз убеждаемся в том, что сближение и взаимообогащение братских культур стали фактом советского искусства.

Б. ВАХРУШЕВ,
заслуженный работник культуры РСФСР.

НА СНИМКЕ: Авиценна — Я. Эльяшевич.

Фото И. Князева.

ХРОНИКА · СОБЫТИЯ · ОТКЛИКИ · ЗА РУБЕЖОМ

ТАМ, ГДЕ КУЕТСЯ ДРУЖБА

Грани сотрудничества

Трудовая биография судоверфи в Олтенице началась в декабре 1944 года после изгнания с румынской земли немецко-фашистских захватчиков. Первоначально здесь ремонтировались катера и небольшие речные суда.

В то время Герой Социалистического Труда инженер Ион Кристя работал на судоверфи мастером. После национализации промышленности в 1948 году партия доверила ему возглавить это судостроительное предприятие.

— В то время, — вспоминает директор, — наш коллектив насчитывал всего 72 человека, а сейчас на судоверфи трудятся свыше 4.000 рабочих, инженеров и техников. Только инженерно-технических работников у нас теперь более 100.

Ион Кристя — один из ветеранов олтеницкой верфи. Он принимал самое непосредственное участие в создании основ советско-румынского сотрудничества в области судостроения.

— Первым судном, которое мы построили для СССР, — говорит он, — был деревянный рыболовный сейнер, отправившийся в плавание в день международной солидарности трудящихся — 1 Мая 1949 года.

Год от года наращивала производственные мощности судоверфь в Олтенице. Уже через несколько лет здесь начали сооружаться крупные металлические суда. В минувшей пятилетке благодаря обновлению технологических процессов и оснащению производственных цехов современным оборудованием было освоено строительство кораблей новых типов. В результате модернизации производительность труда по сравнению с 1976 годом возросла более чем в два раза.

Вот уже свыше 30 лет самым крупным заказчиком предприятия является Советский Союз. За этот период построено для СССР свыше 400 морских и речных судов различного назначения. Сейчас идет сборка серии судов типа «Волго-Дон» водоизмещением 5.000 тонн и «Лена» — 2.100 тонн по проектам, предложенным советскими специалистами.

— Наше сотрудничество, — говорит технический директор верфи Михаил Шербан, — развивается весьма успешно. Советские партнеры требовательны, но они довольны построенными в Олтенице судами. Это тем более приятно, что Советский Союз, как известно, имеет богатый опыт в этой области.

Такого же мнения придерживаются и советские инженеры — В. Н. Дружинин, главный приемщик «Судоимпорта», и О. А. Саенко.

— В Олтенице строят хорошо, — подчеркивает О. А. Саенко. — Сроки контрактов строго соблюдаются. Конечно, иногда возникают трудности, но важно то, что мы их вместе обсуждаем и вместе находим взаимоприемлемые решения. Наши моряки, плавающие на построенных в Олтенице судах, хорошо отзываются о них.

В текущей пятилетке для СССР будет построено 40 судов типа «Лена» и 20 судов типа «Волго-Дон», а это означает, что дружба судостроителей двух стран будет крепнуть и развиваться. Как сказал мастер Марин Мику, совместный труд в Олтенице румынских и советских специалистов отражает широкое сотрудничество между нашими странами, братскую дружбу, связывающую румынский и советский народы.

О. ЖАДЕЦКИЙ.

(ТАСС).

Бухарест.

Символом борьбы католического меньшинства Северной Ирландии за гражданские права стало имя 27-летнего депутата парламента Великобритании Роберта Сэндса, скончавшегося после 66 дней голодовки протеста в концлагере Лонг Кеш.

Как только в Белфасте стало известно о его смерти, сотни людей вышли на улицы. Город ощетинился баррикадами, произошли ожесточенные столкновения с полицией. В состояние полной боевой готовности приведены 11 тысяч английских солдат и 14 тысяч полицейских, специальные подразделения «по борьбе с беспорядками» и около 2,5 тысячи членов полувоенной протестантской «Ассоциации обороны Ольстера».

НА СНИМКЕ: во время столкновений в Белфасте.

Телефото АП — ТАСС.

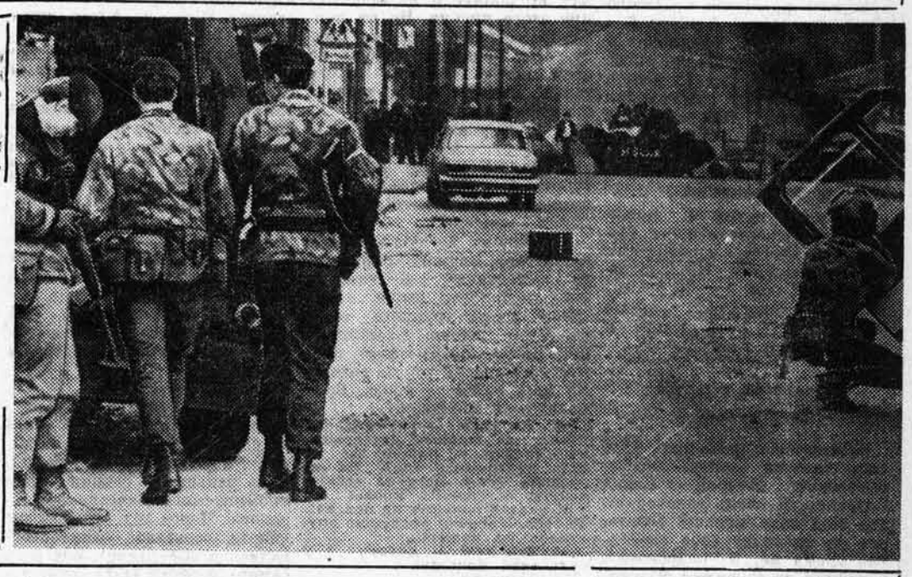

ПРОТИВ ЛЮБЫХ ФОРМ ВМЕШАТЕЛЬСТВА

КИТО. (ТАСС). Эквадор отвергает любые формы вмешательства, агрессии, колониализма, неоколониализма и империализма, а также использование силы для решения конфликтов между государствами, заявил новый президент Эквадора Освальдо Уртадо, выступая перед членами дипломатического корпуса.

Он подчеркнул, что Эквадор намерен придерживаться основных принципов внешней политики, проводившейся предыдущим правительством президента Хайме Рольдоса, погибшего в авиационной катастрофе во второй половине мая.

О. Уртадо выразил готовность Эквадора развивать экономические и дипломатические отношения со всеми государствами мира. Эквадор будет проводить независимый внешнеполитический курс, выступать в защиту принципов невмешательства, самоопределения народов, равенства в межгосударственных отношениях, решения путем переговоров конфликтов между государствами.

Глава государства выразил решимость страны добиваться мирного и справедливого урегулирования пограничного спора с Перу. Касаясь внутренней политики своего правительства, президент подчеркнул, что оно будет проводить курс на развитие национальной экономики, укрепление демократии и обеспечение социальной справедливости.

НА МАДРИДСКОЙ ВСТРЕЧЕ

МАДРИД. (ТАСС). В столице Испании продолжается встреча государств—участников Совещания по безопасности и сотрудничеству в Европе. Активизировались рабочие контакты между руководителями делегаций, в ходе которых обсуждаются различные спорные вопросы, вырабатываются подходы к их решению. Идет работа в редакционных и контактных группах, где в последнее время согласован ряд формулировок будущего заключительного документа.

Однако в основном вопросе — достижении договоренности об условиях созыва конференции по военной разрядке и разоружению в Европе сколько-либо заметного продвижения вперед пока не отмечается. По мнению хорошо осведомленных наблюдателей, некоторые западные державы по существу уходят от деловых переговоров по этому вопросу в расчете на то, что им удастся добиться от Советского Союза, других социалистических стран уступок, которые приведут к изменению существующего баланса, сделавшего в свое время возможным принятие Заключительного акта — итогового документа общеевропейского совещания в Хельсинки.

В кругах делегаций и журналистского корпуса с интересом обсуждаются внешнеполитические инициативы Советского Союза, прозвучавшие в Отчетном докладе ЦК КПСС XXVI съезду партии, с которым выступил Генеральный секретарь ЦК КПСС Л. И. Брежнев, а также в речи Л. И. Брежнева в Тбилиси. Советский руководитель, как отмечается, подтвердил в Тбилиси заявление СССР о готовности распространить меры доверия на всю европейскую часть Советского Союза и подчеркнул, что оно направлено на то, чтобы расчистить препятствия, мешающие созыву конференции по военной разрядке и разоружению в Европе. Здесь также обратили внимание на содержавшееся в речи предложение о том, что если западные государства не готовы сказать сейчас, каков будет их встречный шаг по расширению зоны мер доверия, то они могли бы дать ответ непосредственно на самой конференции.

НЕУКЛЮЖИЙ МАНЕВР

ВАШИНГТОН. (ТАСС). В попытке сбить волну возмущения во всем мире поддержкой США израильских агрессоров, совершивших бандитский налет на Ирак, американская администрация предприняла неуклюжий маневр. Белый дом и госдепартамент с большой помпой объявили о решении президента Р. Рейгана временно задержать поставку Израилю четырех истребителей - бомбардировщиков «F-16».

Этот показной демарш предпринят в связи с тем, что именно эти самолеты, поставленные США, сбросили бомбы на иракский атомный исследовательский центр. Госсекретарь А. Хейг направил письмо председателю сенатской комиссии по иностранным делам Ч. Перси, в котором он в соответствии с действующим законодательством вынужден признать, что при пиратском нападении на Багдад были использованы «F-16». Это, отмечает телекомпания Си-би-эс, является нарушением американо-израильского соглашения от 1952 года, которым запрещено использование американского оружия в «наступательных целях».

Американская печать в этой связи признает, что «задержка» с поставкой четырех самолетов ни в коей мере не помешает Израилю в проведении им политики международного разбоя. Газета «Нью-Йорк таймс» напоминает, что США уже поставили израильтянам 53 из 75 закупленных «F-16». Корреспондент телекомпании Эй-би-си подчеркивает, что другие виды оружия и военной техники поступают Израилю.

Печать сообщает, что израильские заказы в США включают 200 танков «М-60», 600 ракет класса «воздух-воздух», 600 ракет класса «воздух—поверхность», 800 бронетранспортеров. Ответственный представитель госдепартамента поспешил разъяснить, что решение о «задержке» не распространяется ни на эти виды вооружений, ни на самолеты «F-15», также участвовавшие в гангстерском налете.

Тем самым, администрация Рейгана фактически дала понять, что и впредь будет вооружать Израиль, возведший международный терроризм в ранг государственной политики.

Администрация, судя по всему, готова предоставить израильским агрессорам и дипломатический зонтик в ООН при обсуждении варварского налета в Совете Безопасности, назначенном на 12 июня. Отвечая на вопрос, поддержат ли США санкции против Израиля, на чем настаивают многие государства — члены ООН, представитель госдепартамента откровенно заявил: «Мы — против санкций».

ИДЕОЛОГИЧЕСКОЙ РАБОТЫ

духовно-культурной жизни коллектива.

Сейчас в партийных организациях, трудовых коллективах края идут итоговые занятия, теоретические, научно-практические конференции. Подведение итогов учебы — ответственный период. Сообщения с мест свидетельствуют, что в большинстве парторганизаций итоговые занятия прошли успешно. Вместе с тем не надо забывать, что занятия нынешнего года далеко не исчерпывают той огромной работы, которую предстоит проделать для глубокого постижения каждым советским человеком идей и решений XXVI съезда партии.

Таким образом, подведение итогов занятий призвано стать по существу и началом подготовки к предстоящему учебному году, в ходе которого продолжится углубленное изучение материалов партийного съезда. А это значит, что необходимо уже теперь, руководствуясь принятым на днях постановлением Центрального Комитета партии «О дальнейшем совершенствовании партийной учебы в свете решений XXVI съезда КПСС», всесторонне проанализировать результаты учебы на заседаниях партийных бюро и комитетов, на собраниях коммунистов. Важно критически осмыслить накопленный опыт, сделать общим достоянием мастерство лучших пропагандистов, принять все меры для быстрейшего устранения недостатков, упущений, формального подхода к занятиям.

Самое пристальное внимание необходимо уделять комсомольской учебе. Залог успеха в коммунистическом воспитании молодежи заключается в формировании у нее научного мировоззрения, высоких морально-нравственных качеств труженика, борца, интернационалиста. Комсомол, говорил товарищ Л. И. Брежнев, должен строить изучение марксистско-ленинской теории так, чтобы оно органически сливалось с делами комсомольцев, с их собственной жизнью.

XXVI съезд КПСС потребовал от партийных организаций, средств информации и пропаганды усилить действенность работы по профессиональной ориентации подрастающего поколения, оценивать работу школы по тому, насколько общеобразовательная и морально-психологическая подготовка соответствует сегодняшнему дню.

Интенсификация общественного производства требует существенного повышения уровня экономических знаний рабочих и специалистов, коренного изменения сложившегося экономического мышления, психологии хозяйственных руководителей и специалистов. Улучшить экономическое образование трудящихся — значит усилить влияние на политическое, трудовое и нравственное воспитание, на укрепление трудовой дисциплины, повышение эффективности и качества труда, на более полное использование резервов производства.

Напряженный и творческий труд был и остается главным условием дальнейшего повышения благосостояния советских людей, укрепления экономической и социально-политической системы в СССР. Следует настойчиво формировать у наших людей разумные потребности, учить соизмерять запросы со своим трудовым вкладом.

В РАБОТЕ ПО УЛУЧШЕНИЮ марксистско-ленинского и экономического образования кадров самое активное участие должны принять ученые вузов и научно - исследовательских учреждений, необходимо теснее увязывать исследования в области общественных, экономических наук с делами коллективов. Преимущественное развитие должны получать исследования, в которых содержатся глубокий комплексный анализ социально - экономических процессов, ценные практические рекомендации для принятия решений.

В идеологической работе по претворению в жизнь исторических решений XXVI съезда важная роль принадлежит учреждениям культуры и искусства, творческим союзам и организациям. Трудом и талантом многих поколений создан огромный духовный потенциал, и главная задача состоит в том, чтобы более эффективно использовать его в идейно-политической работе, в формировании общественного сознания, утверждении коммунистических идеалов и высоких морально-нравственных норм.

В крае накоплены значительные духовные ценности, опыт их использования. Широко практикуются агитбригады, агитпоезда и агиттеплоходы, выставки, регулярные творческие встречи артистов, писателей, композиторов и художников с трудящимися.

Партия ставит задачу всемерно улучшать идейно-политическую работу среди работников культуры и творческой интеллигенции, усиливать профессиональную требовательность к их деятельности. Ценность нашего искусства — прежде всего в его партийности, народности, в классовых оценках явлений общественной жизни.

В крае накоплен опыт устной политической агитации и информации. В частности, заслуживают особого внимания ставшие популярными среди населения, трудовых коллективов единые политдни с участием партийных, советских и хозяйственных руководителей края, городов, районов.

Более четырех тысяч знатных людей края поддержали почин Героя Социалистического Труда Н. В. Дергилева «Каждый герой труда — агитатор», одобренный постановлением бюро крайкома КПСС.

Или взять, к примеру, идеологические звенья. Они также за последние годы стали действенной формой политико-воспитательной работы, особенно среди сельских тружеников.

НАРЯДУ С РАЗВИТИЕМ НОВЫХ ФОРМ надо поднять на новый уровень работу лекторских групп партийных комитетов и первичных организаций общества «Знание», агитколлективов и постоянно действующих агитпунктов, Домов агитаторов, информационно - пропагандистских групп. Шире внедрять в практику такие формы пропаганды и агитации, как кино- и радиолектории, народные университеты, циклы лекций, вечера вопросов и ответов, дни открытого письма, агиткинопередвижки и многое другое.

Следует и дальше совершенствовать политическую наглядную агитацию и стенную печать.

Особого внимания партийных организаций требует к себе политико - воспитательная работа по месту жительства. Надо всемерно распространять положительный опыт этой работы, накопленный в Ленинском районе города Барнаула, Новоалтайске, Заринском, других районах края.

В воспитательной работе с людьми партийным комитетам следует более твердо опираться на трудовые коллективы. Чтобы дойти до каждого, надо много и напряженно работать. В связи с этим шефство-наставничество — это не только эффективный путь повышения профессионального мастерства молодых работников, но и важнейшее средство воспитания, один из конкретных путей индивидуализации воспитательной работы с людьми.

Необходимо и дальше терпеливо и настойчиво вести атеистическую работу, пропагандировать среди всех категорий населения марксистско-ленинское материалистическое мировоззрение, внедрять в быт социалистические традиции и обряды. Нельзя примиренчески относиться к религиозной идеологии. Главный упор надо сделать на индивидуальную работу с верующими.

В работе по формированию гармонично развитой личности многое зависит от учреждений физической культуры, спорта и туризма. Комплекс ГТО — это путь к массовой физической культуре. Его внедрение — важная забота партийных, советских, комсомольских и хозяйственных органов, добровольных спортивных обществ и организаций.

ГРАНДИОЗНЫЕ ПЛАНЫ разработал XXVI съезд КПСС. В этих планах выражена главная цель политики партии — повышение благосостояния народа, восходящее движение к коммунизму. И сейчас особенно важно добиться, чтобы каждый труженик глубоко осознал эту политику, понял, что от успешного осуществления решений съезда зависит его личное благополучие, а следовательно, четко знал, какой вклад он должен внести в общее дело.

На это должна быть нацелена вся политическая, организационная, воспитательная работа партийных комитетов.

Идеологическая работа — неотъемлемая часть связей партии с массами, мощный рычаг подъема их творческой активности в осуществлении внутренней и внешней политики. Нести слово партии в массы, воспитывать людей в духе верности идеям марксизма-ленинизма — почетная и ответственная задача активистов. Претворение ее в жизнь будет способствовать достижению новых успехов в коммунистическом строительстве.

КАРАТЭ: проблемы настоящие и мнимые

«СПАРТАК» ПРОТИВ «ЛОКОМОТИВА»

В ВЕСЕННИЕ ДНИ, когда проводилось открытое личное первенство ДСО «Спартак» по борьбе каратэ, в зале станкостроительного завода, что называется, яблоку негде было упасть. Зрители не обманулись в своих ожиданиях, борьба за призовые места развернулась упорная. Поединки квалифицированно комментировались. Впервые на этих соревнованиях алтайские каратисты померялись силами с иногородними спортсменами из Новокузнецка. Впервые на татами в открытой борьбе встретились две барнаульские «школы» «Спартак» и «Локомотив».

— Во-первых, стало ясно, над чем нам дальше надо работать, — сказал после вручения грамот победителям главный судья соревнований директор ДЮСШ ДСО «Спартак» Ю. А. Будовой. — Каратэ на Алтае — в стадии становления. Предстоит решить массу проблем. Во-вторых, соревнования выявили немало молодых перспективных спортсменов. Но в целом уровень мастерства у алтайских каратистов пока невысок.

Наглядно это было видно в поединках с гостями из Новокузнецка, которые продемонстрировали достаточно жесткую, но корректную, красивую и рациональную борьбу. Без всяких притопов, прихлопов и всевозможных устрашающих шумовых эффектов (особенно характерных для спортсменов «Локомотива») они набирали очки, уверенно пробиваясь в финал. Серьезную конкуренцию им составили лишь некоторые спартаковцы.

Особенно острыми, пожалуй, даже ожесточенными, были бои между каратистами «Локомотива» и «Спартака». На татами шла борьба за лидерство в алтайском каратэ. К сожалению, ведется она и за пределами татами...

«СЭНСЭЙ СЛАВА» И ДРУГИЕ...

«Уважаемая редакция! Мой сын посещал секцию каратэ, руководит которой Слава Батраков. Я очень радовалась, что сын стал меньше болеть, что он проводит свое свободное время не в подворотне, общается со взрослым мужчиной-тренером. Первое время только и было слышно: «Сэнсэй Слава сказал! Сэнсэй Слава научил!». Но потом сэнсэй (в каратэ так по традиции называют тренеров. Сэнсэй — учитель), **стал поручать проведение тренировок самим ребятам, затем собирать деньги. Я своему сыну денег не дала, так как он не мог толком объяснить, куда они пойдут. Теперь сын не ходит на тренировки, болезненно это переживает и, конечно, обижается на меня, мать.**

А я все же не понимаю, как можно брать деньги с детей? И почему тренер не поинтересовался, что случилось с одним из его учеников? У соседей, например, дочка не стала ходить в танцевальный кружок. Через несколько дней пришла руководительница — выяснить, в чем дело.

Спрашиваю: «Она у вас солистка?». «Нет, но тревожиться ведь, все было нормально, и ушла. Чем она заполняет теперь высвободившееся время? Возраст, знаете...».

Понимаю, что мой сын, может быть, неперспективный. Но ведь спорт—для всех. Главная цель советского спорта — сделать всех здоровыми, сильными, а не растить только чемпионов.

Извините, подписываюсь инициалами, так как сын может не понять и не простить мне этого письма. Но на первое же собрание в секции приду. Мы, родители, готовы во всем помочь тренеру, пусть только будет добрым товарищем нашим детям.

С уважением Л. Д.
18. XII. 80 г.».

Обратного адреса нет. В сущности — типичная анонимка. И письмо было временно отложено.

...В одном из полуфиналов открытого личного первенства «Спартака», о котором уже говорилось выше, невысокого роста, хрупкого телосложения юноша, защищавший цвета «Локомотива», пропустил сильный удар в голову. Из носа хлынула кровь. Врач прекратил поединок.

— Ты трус! — неожиданно навис над юношей рассерженный тренер. — Почему ты не стал продолжать бой? Ты же знаешь, что я могу за десять секунд остановить кровь!

И указал пальцем на пол возле себя. Мальчик послушно опустился на колени...

— Кто это? — спросил я у судейской бригады.

— Батраков...

И тогда я вспомнил о том анонимном письме...

Первый звонок в городскую федерацию каратэ оказался неудачным. Где занимается секция Батракова, мне не сказали. Но уже в тот же вечер удалось побывать в секциях Батракова, Ульянова и Березина. Первые две — платные, третья — нет.

Второй звонок, через неделю, председателю городской федерации каратэ Б. Г. Баринбергу:

— Плату берем. Она идет на приобретение спортинвентаря, аренду залов, оплату тренеров...

На этот раз адрес секции Батракова был дан. Сэнсэй Слава, увы, был чуть-чуть нетрезв.

— Я догадываюсь, кто написал это письмо, — сказал он. — Что касается денег, то их каждый занимающийся вносит непосредственно в кассу. И если в списке у меня больше ста человек, а сдадут деньги семьдесят—восемьдесят, то бухгалтерия с меня спрашивает. Может ли тренер нажиться за счет своих воспитанников? Нет.

И ни слова о том, что **Спорткомитет СССР запретил с первого февраля 1980 года платные секции каратэ.** Под каким бы предлогом поборы не взимались.

Настораживает и другое. Согласно приказу Спорткомитета СССР **вести тренировки по каратэ может только тренер, имеющий специальную аттестацию.** У нас на Алтае пока что ее имеют... два тренера. Напрашивается резонный вопрос: на каком основании Барнаульский горспорткомитет разрешил вести занятия другим 8 тренерам. Ведь официально (а сколько секций каратэ работает подпольно!) в краевом центре действуют 10 секций. Кто позволил домороженным «тренерам», не имеющим никакой специальной подготовки, заниматься лжепропагандой этого вида спорта. Не случайно поэтому сегодня, к сожалению, уже известны факты хулиганства со стороны членов подобных секций.

Как же быть?

История развития каратэ пока очень коротка. В 1978 году в Барнауле была создана городская федерация. Чуть раньше — секция упоминаемого Вячеслава Батракова. Через год этим видом спорта серьезно заинтересовались в «Спартаке». Здесь с самого первого шага дело организовали на бесплатных началах, во главу угла поставили воспитательную работу со спортсменами. Ведь каратэ — это не шашки и даже не бокс. Каратэ — это оружие без оружия. Далеко не безразлично, кто им владеет. Вот почему и опасно, когда за дело берется дилетант.

Представители «Спартака» поднимали этот вопрос на городской федерации. Но по непонятным причинам это было расценено чуть ли не как происки. Впрочем, как мне кажется, причины понятны: большинство членов федерации — тренеры платных секций.

Беда в том, что вокруг каратэ возник нездоровый ажиотаж. И, как грибы, начали расти доморощенные «сэнсэи», которые не то что аттестации и высшего педагогического образования — юношеского разряда не имеют. Правдами и неправдами арендуются залы (владельцу главное что? Платили бы аренду, все равно вечерами помещения пустуют). В таких условиях федерация, пожалуй, даже если захочет, не сможет контролировать все группы и секции. Но как же быть? Ведь каратиста не заставишь приказным порядком бросить полюбившийся вид спорта. Как, не сокращая число секций, направить каратэ в правильное русло? Думается, кратчайший для этого путь — закрепление секции за спортобществами. Сегодня ведь только в «Спартаке» есть официальные ставки тренеров по каратэ. Общество берет на себя и другие расходы — по организации соревнований, приобретению инвентаря. Сама необходимость в сборах денег с воспитанников отпадает. ДСО легче организовать аттестацию тренеров.

И еще, пожалуй, самое главное. Как уже упоминалось: каратэ — это оружие без оружия. А оружие, как известно, не доверяют в первые же попавшиеся руки. Вот поэтому для усиления воспитательной работы необходима теснейшая связь с райкомами комсомола, органами милиции. Их участие обязательно и в составе городской федерации.

В заключение хотелось бы напомнить руководителям Барнаульского горспортсовета давно известную истину: любое дело крепко прежде всего своим фундаментом. Такового пока каратэ в Барнауле не имеет. Так стоит ли, как грибы после дождя, плодить секции и расширять занятия видом спорта, у которого пока нет прочной базы? Стоит ли плодить разного рода «сэнсеев», не имеющих порой четкого представления о каратэ?! В данном случае лучше руководствоваться известным выражением «Лучше меньше, да лучше».

А. ГЕРАСИМОВ.

Спорт*Спорт

ВНИМАНИЮ ПРЕДСТАВИТЕЛЕЙ И УЧАСТНИКОВ КОМАНД МНОГОДНЕВНОЙ ВЕЛОГОНКИ!

Заседание судейской коллегии многодневной гонки на призы краевой организации Союза журналистов СССР и крайспорткомитета состоится 15 июня в 16 часов в помещении редакции «Алтайская правда» (5-й этаж). Приглашаются председатели спортивных обществ, тренеры команд, представители ГАИ, краевого врачебно-физкультурного диспансера.

Оргкомитет.

ЧЕМПИОНАТ ФУТБОЛИСТОВ

На чемпионате страны по футболу 11 июня состоялись семь матчей: «Шахтер» — «Пахтакор» — 1:1 (0:0), голы забили: «Шахтер» — Соколовский, «Пахтакор» — Новиков; «Днепр» — «Кайрат» — 4:3 (1:1), «Днепр» — Погорелов и Усенко (по два), «Кайрат» — Штромбергер (два), Стукашов; «Динамо» (Киев) — «Динамо» (Москва) — 3:0 (1:0), Веремеев, Блохин, Евтушенко; «Черноморец» — «Спартак» — 1:4 (0:1), «Черноморец» — Плоскина, «Спартак» — Калашников (два), Родионов, Гаврилов; «Кубань» — «Арарат» — 5:1 (2:0), «Кубань — Колевов, Калешин (два), Лагойда, Чугунов, «Арарат»— Х. Оганесян; «Таврия» — «Динамо» (Тбилиси) — 0:3 (0:1), Сулаквелидзе, Какилашвили, Шенгелия; ЦСКА — «Динамо» (Минск) — 2:1 (0:1), ЦСКА — Булгаков, Чесноков, «Динамо» — Василевский.

БЫСТРЫЙ КИЛОМЕТР

Рекордсмен СССР в беге на 1.500 м Владимир Малоземлин из Тольятти 11 мая пробежал на проходивших в столице Украины соревнованиях 1.000 м за 2 мин 16 сек. На 1,2 сек. превысил он высшее всесоюзное достижение, установленное три года назад.

(ТАСС).

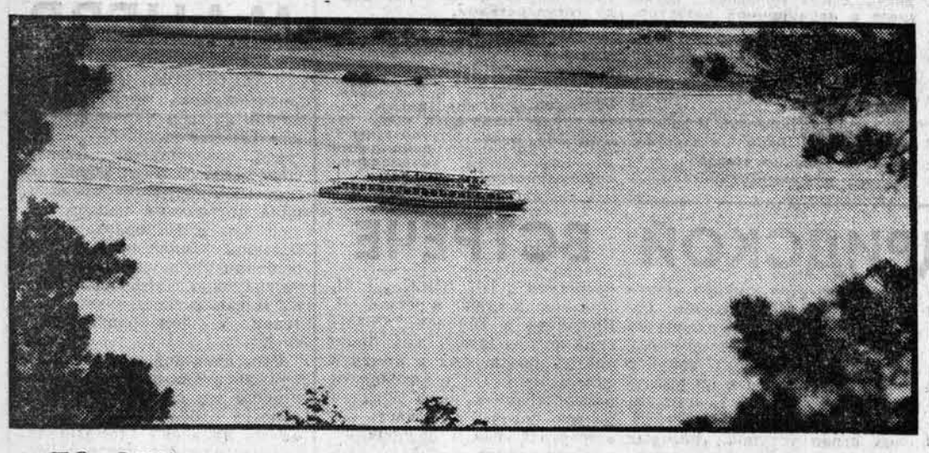

«ПО ОБИ». *Фотоэтюд П. Петина.*

В мире интересного

КНИГА О ПЕРВОМ ДЕКАБРИСТЕ

Образ героя Отечественной войны 1812 года, поэта-революционера В. Ф. Раевского встает со страниц очередного тома историко-документальной серии «Полярная звезда». Книга «В. Ф. Раевский» — вторая в серии, выпуск которой осуществляет Восточно-Сибирское книжное издательство.

Историки по праву называют Раевского «первым декабристом»: еще задолго до восстания на Сенатской площади он вел революционную пропаганду среди солдат и юнкеров, писал страстные, вольнолюбивые стихи, обличавшие самодержавие, был активным участником «Союза благоденствия», а затем Южного тайного общества. В феврале 1822 года майор В. Ф. Раевский был арестован, предан суду, почти шесть лет содержался в крепостях, а потом был сослан на поселение в Сибирь. Владимир Федосеевич был «записан в оклад по крестьянскому званию». Он жил в селе Олонки под Иркутском и занимался просветительской деятельностью среди крестьян.

Богатые материалы о жизни и революционной деятельности Раевского собраны в новой книге. В ней приводятся его письма друзьям, фрагменты из публицистических и художественных произведений. Впервые публикуются многие документы о следствии и судебной расправе над вольнолюбцем.

В серию «Полярная звезда», издание которой возглавляет известный советский историк академик М. В. Нечкина, войдут наиболее важные документальные памятники декабристского движения.

Иркутск. **(ТАСС).**

ВОТ ПРИЕДЕТ ДЯДЯ САША...

Читатели предлагают тему

«Общеизвестно, что вторсырье является важным государственным сырьевым ресурсом. Об этом еще раз напомнила недавно «Алтайская неделя», поместив горячий призыв сдавать вторичное сырье...».

Из письма А. П. Злобина.

ВСЛЕД ЗА АЛЕКСАНДРОМ ПЕТРОВИЧЕМ я внимательно изучила объявление треста Алтайвторсырье, помещенное в рекламном приложении к газете «Алтайская правда», и узнала много любопытного: из одной тонны макулатуры, оказывается, после переработки можно изготовить 25 тысяч ученических тетрадей, или 1.000 учебников, или (дух захватывает!) столько же экземпляров художественной книги, пребывающей ныне из-за недостатка бумаги в большом дефиците.

А из одной тонны шерстяного тряпья можно получить 700 килограммов восстановленной шерсти, а значит, сотни метров шерстяной ткани или 90 пар валенок!

Одна тонна боя стекла... Впрочем, довольно извлечений. Пристыженная потрясающими воображение цифрами убытка, который я причинила государству, выбрасывая в мусорный ящик макулатуру (пионеры ближней школы уже года два не появлялись), стекло, тряпье и т. д., я решила, что впредь подобного промаха не допущу. Буду собирать макулатуру, беречь каждую нечаянно разбитую банку или бутылку, хлопчатобумажное, льняное или шерстяное тряпье. А накопится...

Стоп: где накопится? Городской житель в своем большинстве не имеет сараев или даже кладовок. Хранить вторичное сырье в квартире тоже невозможно. Где же выход?

Предположим, однако, что у вас набралось несколько килограммов бумаги, тряпья, и вы решили сдать их. Как сделала, например, Эльза Ивановна Серафимович. Довольно внушительно нагрузившись, она поехала в один из двух городских приемных пунктов на улицу Космонавтов, 14. Вот что она пишет: «Так как пункты расположены далеко от центра, ехала с пересадкой, на двух трамваях. Весьма интересно получилось. Проезд двумя трамваями в оба конца обошелся в 12 копеек, а за сданные газеты и журналы получила 14. Да еще порядочно устала».

Как вы считаете, захочет Эльза Ивановна в следующий раз повторить эксперимент? Сомнительно. Да еще и другим отсоветует.

...С каким нетерпением, помнится, в детстве мы ждали приезда дяди Саши-утильщика! Едва раздавался в конце улицы его хрипловатый голос: «Бумагу, тряпье, кость собираю», как во дворах ребятня развивала кипучую деятельность. Собиралось в кучу и сдавалось все, и каким праздником был тот миг, когда дядя Саша поднимал крышку заветного чемодана. Чего там только не было! Свистулька и ножик, карандаши и ручки, ленты, куклы, шары и мячи... И много чего еще, что не сохранила память. На наш ребячий взгляд, обмен был явно «неравноценный»: сдаешь кости, что валялись в углу двора или старые тряпки, а получаешь яркую атласную ленту или блестящий новехонький ножичек.

Дядя Саша и тогдашние его коллеги — работники контор по сбору вторичного сырья— так не считали. Они мыслили по-государственному: в хорошем хозяйстве ничто не должно пропадать зря. Активно задействовав детвору, они крепко поддержали промышленность в те годы: переработка вторичного сырья производится дешевле и быстрее, нежели использование исходного природного материала, который еще нужно добыть и пропустить по длинной технологической цепочке.

Мы стали жить богаче. Крепкое благополучие пришло в семьи. Это раньше одежда старших детей передавалась младшим, а потом, уже выношенная, еще могла перешиваться... Сейчас даже слегка поношенную вещь отдать кому-то считается неудобным, и уж совсем редкость, если женщина умеет, любит и находит время и желание перешить ношеное для себя или дочери. Проще купить новое. И заполняются шкафы вещами, вышедшими из моды или разонравившимися...

Проехал бы сейчас дядя Саша на своей неторопкой и везде поспевающей лошадке по дворам, как бы выручил взрослых, как бы порадовал детей! Ведь в их глазах меняемый на утиль ассортимент его товаров совсем не потерял своего притягательного блеска!

Мы стали богаче? Разумеется! Мы безоглядно черпали из природной кладовой, а ведь природные ресурсы истощимы. Восполнение тех же, к примеру, лесных запасов идет несравнимо медленнее роста наших сегодняшних (и завтрашних) потребностей и запросов. А многое в природе вообще невосполнимо. Так что слабое использование вторичных ресурсов не может не вызывать тревоги.

Нас убеждают сдавать вторичное сырье. Товарищи из Вторсырья и Вторчермета, как пишет Александр Петрович Злобин, очевидно, полагают, что достаточно опубликовать призыв, и вторичное сырье самотеком пойдет в заготовительные конторы. Уповать на это — дело безнадежное. Необходима, как пишут наши читатели, коренная реорганизация существующей ныне практики заготовки вторсырья, ломка психологии прежде всего самих заготовителей, рассчитывающих, что доведенные планы им «сделают» предприятия и школы.

В нашей газете, в письмах читателей неоднократно поднимались вопросы об изменении порядка заготовки утиля.

Высказывалось, в частности, предложение: на междомовых площадках для сбора мусора установить емкости для тряпья, стекла, кости, сетки для сбора бумаги. Собираются же у нас пищевые отходы, удалось начать это дело! А бытовой мусор, выбрасываемый сегодня населением и загромождающий свалку, на две трети, не менее, пригоден для переработки. Но Вторсырье и Вторчермет, горжилуправление и управление коммунального хозяйства не сочли нужным высказать свое мнение по этому поводу. В спецавтохозяйстве горкомхоза хронически не хватает транспорта для вывозки мусора. Выделение вторичного сырья из бытовых отходов частично облегчило бы и эту проблему. Кстати, и нам, жителям, было бы, честное слово, приятнее сбросить какую-то железяку в ящик с надписью «металлолом», стопу газет — в сетку для макулатуры, чем, как ныне, просто на свалку...

А почему нельзя хотя бы раз в месяц или квартал, как предлагают наши читатели, объезжать на автомашине жилые микрорайоны (по графику, с предварительным оповещением)? Или еще одно предложение, оно содержится в письме Э. И. Серафимович: по примеру других городов увеличить сеть приемных пунктов-киосков. Затраты? Они окупятся со временем, не говоря уже о том, что в городе и сейчас немало заколоченных и ставших бесхозными ларьков и киосков — их адреса могут назвать читатели.

Рано или поздно мы придем к необходимости начать эту работу. Лучше — рано.

Мириться и впредь с бесхозяйственностью, с расточительством важных сырьевых ресурсов негоже. Сжигаются ящики на рынках (некому организовать сбор), вывозятся опилки на свалку, хотя есть опыт их прессовки, бульдозером сгружаются в овраги шпалы — об этих фактах сообщил барнаулец Ф. Демин. Ученики собирают старые газеты по квартирам, а, к примеру, в институте Сибгипросельхозмаш несколько технических ежедневно сжигают на улице бумагу мешками — только пепел летит в окна окружающих домов, как пишет А. А. Овсянников. Примеры можно продолжить...

В Отчетном докладе на XXVI съезде КПСС Леонид Ильич Брежнев сказал: «Нам, товарищи, сейчас по силам решение самых больших и сложных задач. Но стержнем экономической политики становится дело, казалось бы, простое и очень будничное — хозяйское отношение к общественному добру, умение полностью, целесообразно использовать все, что у нас есть». Нам по плечу масштабные, глобальные задачи. Но сегодня на повестке дня — такое простое и очень будничное дело...

Г. ПОПОВА.

Редактор В. КИНЕЛЕВ.

ЧТО? ГДЕ? КОГДА?

СПРАВОЧНЫЙ ОТДЕЛ «АЛТАЙСКОЙ ПРАВДЫ»

ТЕАТРЫ

ГОСУДАРСТВЕННЫЙ ордена Дружбы народов РУССКИЙ ДРАМТЕАТР им. Вл. Маяковского (г. Душанбе) в помещении театра оперетты. «ВОСЕМЬ ЛЮБЯЩИХ ЖЕНЩИН» — в 19-30. **14 июня** — «КОТ В САПОГАХ» — в 11, «БЕЗ ВИНЫ ВИНОВАТЫЕ» — в 19-30.

ТУРКМЕНСКИЙ ГОСУДАРСТВЕННЫЙ ордена Трудового Красного Знамени ТЕАТР ОПЕРЫ И БАЛЕТА им. Махтумкули (в помещении крайдрамтеатра). «ЧИПОЛЛИНО» — в 12. Опера «БАЛ-МАСКАРАД» — в 19-30. **14 июня** — «ЖИЗЕЛЬ» — в 12. «ЦЫГАНСКИЙ БАРОН» — в 19-30.

КИНО

«МИР» (5-64-95). «ЧЕРЕЗ ТЕРНИИ—К ЗВЕЗДАМ» (1—2 серии) — в 9, 12, 15, 18-10, 21.

«РОССИЯ» (2-44-77) «ЧУДЕСА ЕЩЕ СЛУЧАЮТСЯ» — в 9, 10-45, 12-30, 14-15, 16, 17-45, 19-30, 21-15 (удл. сеанс). «НОЧНОЕ ПРОИСШЕСТВИЕ» — в 10, 11-45, 13-30, 15-15, 17, 18-45, 20-30 (удл. сеанс). **14 июня для детей** — «РУКИ ВВЕРХ!» — в 10.

«РОДИНА» (3-12-32). «ВАМ И НЕ СНИЛОСЬ...» — в 15, 19, «КТО ЕСТЬ КТО» — в 10, 11, 12, 13, 14, 16, 17, 18, 20, 21 (два последних сеанса — удл.). **Хроника** «Мстислав Келдыш» — в 9-30. **14 июня для детей** — «ПРИНЦЫ-ЛЕБЕДИ» — в 11.

«ЮНОСТЬ» (6-90-93). 13 и 14 июня — «ТАРО — СЫН ДРАКОНА» — в 10 (для детей). «КТО ЕСТЬ КТО» — в 11-45, 15-30, 19-30, 21-15 (удл. сеанс). «ФЕДОРА» — в 13-30, 17-30.

«ПЕРВОМАЙСКИЙ». 13 и 14 июня — «МОКРЫЕ СПИНЫ» — в 10, 14, 18. «ЗАТЯНУВШАЯСЯ РАСПЛАТА» (1—2 серии) — в 11, 12, 15, 16, 19, 20.

«ЧАЙКА» (4-45-17). 13 и 14 июня для детей — «ТАЙНА ПАРТИЗАНСКОЙ ЗЕМЛЯНКИ» — в 9-30. «ВАМ И НЕ СНИЛОСЬ...» — в 11, 13, 15, 17, 19 (удл. сеанс). 21.

«ПИОНЕР». 13 и 14 июня — «ПЕТЛЯ ОРИОНА» — в 9-30, 13-10, 15. «СЕДЬМОЕ ПУТЕШЕСТВИЕ СИНДБАДА» — в 11-20, 17, 19, 21.

«АЛТАЙ». «НОЧНОЕ ПРОИСШЕСТВИЕ» — в 15, 19, 21 (удл. сеанс). **14 июня для детей** — «НЕУЛОВИМЫЕ МСТИТЕЛИ» — в 17.

ЛЕТНИЙ КИНОТЕАТР ВДНХ. 13 и 14 июня — «ОТЕЛЬ У ПОГИБШЕГО АЛЬПИНИСТА» — в 12, 14, 16.

«ЗАРЯ» (4-48-38). «ВЕЛИКОЛЕПНЫЙ» — в 15, 17, 19 (удл. сеанс), 21. **14 июня для детей** — «ДЮЙМОВОЧКА» — в 15.

«ЛУЧ». 13 и 14 июня для детей — «ЧЕРНЫЙ ВОЛК» — в 11-30. «КОРОЛЬ ДЖУНГЛЕЙ» (1—2 серии) — в 9, 14, 17, 20.

«ЛЕТО». 13 и 14 июня для детей — МУЛЬТСБОРНИК — в 15. «ВРАГ» (1—2 серии) — 17, 20.

ДВОРЕЦ КУЛЬТУРЫ ШИННИКОВ. СБОРНИК МУЛЬТФИЛЬМОВ — в 13-30 (для детей). «ЭМИССАР ЗАГРАНИЧНОГО ЦЕНТРА» (1—2 серии) — в 15, 17-30, 20. **14 июня для детей** — «ДЖУЛЬБАРС» — в 13-30.

ДВОРЕЦ КУЛЬТУРЫ ХИМИКОВ. «ШЕСТЬ ТЫСЯЧ КИЛОМЕТРОВ СТРАХА» — в 15, 17, 19, 21 (удл. сеанс). **14 июня для детей** — СБОРНИК МУЛЬТФИЛЬМОВ — в 13.

ДВОРЕЦ КУЛЬТУРЫ КОТЕЛЬЩИКОВ. «АВГУСТ БЕЗ ИМПЕРАТОРА» (1—2 серии) — в 15, 17-30, 20. **14 июня для детей** — «ТАИНСТВЕННЫЙ СТАРИК» — в 13.

ДОМ КУЛЬТУРЫ ЗАВОДА «ТРАНСМАШ». «МЕРСЕДЕС» УХОДИТ ОТ ПОГОНИ» — в 14-30, 16-30, 18-30, 20-30 (два последних сеанса — удл.). **14 июня для детей** — «ИЛЬЯ МУРОМЕЦ» — в 13.

ДОМ КУЛЬТУРЫ ВОС. «Я ВЕРНУСЬ К ТЕБЕ» — в 19. **14 июня для детей** — «МОРОЗКО» — в 15.

ДОМ КУЛЬТУРЫ МЕЛАНЖЕВОГО КОМБИНАТА. «ЭКИПАЖ» (1—2 серии) — в 15, 21. **14 июня для детей** — «ЛЕДЯНАЯ ВНУЧКА» — в 13.

ПОГОДА

Сегодня днем **по краю,** по данным синоптиков, ожидается переменная облачность, без осадков, ветер юго-восточный, 7—12 метров в секунду. Температура 25—30 градусов тепла.

По Барнаулу — переменная облачность, без осадков, ветер юго-восточный, 7—12 метров в секунду. Температура 26—23 градусов тепла.

Атмосферное давление на 13 часов 12 июня было 745,8 миллиметра ртутного столба. Относительная влажность воздуха 31 процент.

Уровень воды реки Оби у города Барнаула 305 сантиметров над 0 графика водпоста.

ФИЛИАЛ ГПТУ-38
объявляет прием

юношей и девушек в возрасте от 16 до 23 лет, окончивших 8—10 классов.

Филиал готовит: **ФОРМОВЩИКОВ** колбасных изделий, **ОБВАЛЬЩИКОВ** и **ЖИЛОВЩИКОВ** мяса, **ПОЛУФАБРИКАТЧИКОВ, СБОРЩИКОВ** эндокринного сырья, **ОБРАБОТЧИКОВ** туш **ДЛЯ БАРНАУЛЬСКОГО МЯСОКОМБИНАТА.**

Успевающим учащимся выплачивается стипендия 30—40 руб., поступившим на базе 10 классов — 70 рублей.

Кроме того, учащиеся обеспечиваются бесплатным трехразовым питанием, форменной одеждой. Во время производственной практики им выплачивается третья часть заработка.

Юношам, отслужившим в армии, выплачивается стипендия 120 руб., срок обучения — 10 месяцев.

Все нуждающиеся обеспечиваются бесплатным благоустроенным общежитием.

Воспитанники детских домов и сироты получают дополнительную стипендию и одежду.

Время обучения в училище входит в трудовой стаж.

Для поступления необходимо явиться в училище лично, имея при себе паспорт или свидетельство о рождении, справку с места жительства, четыре фотокарточки 3х4 см.

Начало занятий — 1 сентября.

АДРЕС УЧИЛИЩА: 656011, г. Барнаул, ул. А. Матросова, 10. Тел. 6-29-10.

Администрация, партийная и профсоюзная организации технического училища № 2 железнодорожников с прискорбием извещают о кончине старейшего работника училища, члена КПСС с 1941 года

КРАВЧЕНКО Владимира Андреевича

и выражают соболезнование семье и близким покойного.

26, 27 и 28 июня

ДВОРЕЦ ЗРЕЛИЩ И СПОРТА

КОНЦЕРТЫ ПОПУЛЯРНЫХ АРТИСТОВ СОВЕТСКОГО КИНО

Участвуют:

народные артисты СССР М. Ладынина и Л. Смирнова;
народные артисты РСФСР Г. Вицин, О. Стриженов и Н. Фатеева;
заслуженные артисты РСФСР О. Онуфриев, В. Владимирова, Г. Георгиу, Г. Корольков, Н. Рыбников, Г. Стриженов, Г. Юхтин;
артисты кино А. Вертоградов, Л. Виккел, Н. Головина, Л. Пырьева, К. Столяров, Р. Муратов и др.

КОНЦЕРТЫ СОПРОВОЖДАЮТСЯ ВОКАЛЬНО-ИНСТРУМЕНТАЛЬНЫМ АНСАМБЛЕМ.

Начало концертов: **26 июня** — в 20 часов, **27 и 28 июня**— в 12, 16 и 20.

С 15 ИЮНЯ ОТКРЫВАЕТСЯ ПРЕДВАРИТЕЛЬНАЯ ПРОДАЖА БИЛЕТОВ в кассах Дворца и через распространителей.

Кассы Дворца работают с 13 до 19 часов. Телефоны: для справок — 5-11-09, кассы — 5-46-41.

В Барнауле продолжает работу НОВОСИБИРСКИЙ ЗООПАРК

Экспозиция разнообразна, демонстрируются экзотические животные, в том числе обезьяны и попугаи, среди них — говорящий попугай ара (возраст 110 лет).

Зоопарк разместился на пересечении ул. Малахова и А. Петрова. Работает ежедневно с 9 до 20 часов.

Проезд на автобусах № 6, 8, 10, трамваях № 5, 8, 9, троллейбусе № 2 до ост. «Ул. Малахова».

СРЕДНЕЕ ПРОФЕССИОНАЛЬНО-ТЕХНИЧЕСКОЕ УЧИЛИЩЕ № 12 имени 50-летия ВЛКСМ объявляет прием учащихся НА 3-ГОДИЧНЫЙ СРОК ОБУЧЕНИЯ —

юношей и девушек, окончивших 8 классов.

по специальностям:

токарь, оператор станков с программным управлением, **наладчик** агрегатных и специальных станков; **наладчик** токарных автоматов и полуавтоматов; **наладчик** шлифовальных станков; **наладчик** автоматических линий (станков); **фрезеровщик, оператор** станков с программным управлением; **электромонтер** по обслуживанию электрооборудования; **контролер** станочных и слесарных работ; **слесарь-инструментальщик; слесарь** по эксплуатации и ремонту промышленного оборудования; **доводчик-притирщик.**

За время учебы учащиеся получают профессиональное и среднее образование.

После окончания училища им выдается диплом общесоюзного образца и присваивается 3—5 разряды по специальностям.

Учащиеся находятся на полном государственном обеспечении.

При прохождении производственной практики получают третью часть заработка.

По всем специальностям, кроме наладчиков, электромонтеров и контролеров, выплачивается стипендия 30 рублей в месяц.

НА СРОК ОБУЧЕНИЯ 8—10 МЕСЯЦЕВ —

юношей и девушек, окончивших 10 классов, по специальностям.

электромонтер по обслуживанию электрооборудования; **слесарь** по эксплуатации и ремонту промышленного оборудования; **доводчик-притирщик; контролер** станочных и слесарных работ.

После окончания училища им выдается аттестат по профессии не ниже 3-го разряда.

Учащиеся по специальности слесарь по эксплуатации и ремонту промышленного оборудования получают стипендию 120 рублей.

Начало занятий — 1 сентября.

Сбор зачисленных — за 3 дня до начала занятий в 10 часов.

Для поступления в училище необходимо лично предъявить заявление на имя директора училища (с указанием профессии), документ об образовании, справку с места жительства, три фотокарточки размером 3х4 см.

Общежития училище не имеет.

АДРЕС УЧИЛИЩА: г. Барнаул, пр. Ленина, 89 (пл. Октября). Телефоны: 2-08 62 5-31-86, 5-75-10.

СРЕДНЕЕ ГОРОДСКОЕ ПРОФЕССИОНАЛЬНО-ТЕХНИЧЕСКОЕ УЧИЛИЩЕ № 20 г. Барнаула приглашает на учебу юношей и девушек на 1981—82 учебный год

по специальностям:

СЛЕСАРЬ-МОНТАЖНИК по общемонтажным работам и оборудованию общего назначения, **ЭЛЕКТРОСВАРЩИК** ручной сварки, **ЭЛЕКТРОМОНТАЖНИК** по освещению и осветительным сетям, **ЭЛЕКТРОМОНТАЖНИК** по силовым сетям и электрооборудованию, **МАШИНИСТ** кранов автомобильных, **ГАЗОСВАРЩИК, ТЕЛЕФОНИСТ** междугородной телефонной связи, **СЛЕСАРЬ** по ремонту автомобиля и автокрана.

Принимаются юноши и девушки в возрасте 15 лет и старше, с образованием 8—10 классов. Срок обучения — 1—3 года (в зависимости от избранной специальности).

Девушки принимаются по специальности электромонтажник и телефонист междугородной телефонной связи.

Для поступления необходимо лично явиться в училище на медицинскую комиссию и представить: паспорт или свидетельство о рождении, документ об образовании, характеристику из школы, справку с места жительства, по 6 фотокарточек 3х4, 4х6 и 5х6 см.

Зачисленные обеспечиваются ученической одеждой и питанием, а также в период производственной практики получают 50 проц. заработной платы. **Иногородним предоставляется благоустроенное общежитие.**

Учащиеся получают среднее образование и диплом по избранной специальности. Успешно окончившие училище направляются в институты и техникумы.

Лица, окончившие 10 классов, и **уволенные в запас** воины принимаются со сроком обучения 10 месяцев по специальностям: **ЭЛЕКТРОМОНТАЖНИК, СЛЕСАРЬ-МОНТАЖНИК, ГАЗОСВАРЩИК, СЛЕСАРЬ** по ремонту автомобиля и автокрана; получают стипендию.

Начало занятий — 1 сентября.

Адрес училища: **г. Барнаул, ул. П. Сухова, 18.** Проезд на автобусах № 9 и 105, троллейбусе № 1 до остановки «Геофизика».

БЮРО ПО ТРУДОУСТРОЙСТВУ

приглашает на работу

В АЛТАЙСКОЕ ПРОИЗВОДСТВЕННОЕ ОБЪЕДИНЕНИЕ ПИВОБЕЗАЛКОГОЛЬНОЙ ПРОМЫШЛЕННОСТИ:

главного бухгалтера (с предоставлением квартиры в течение 6 месяцев), **машинистов** паровых котлов, **слесарей-ремонтников, рабочих** (мужчин и женщин, не имеющих специальности), **приемосдатчиков, начальника** технического отдела, **инженера-конструктора, главного энергетика, начальника** котельной, **мастера** в холодильно-компрессорный цех, **электромонтеров** связи 5—6 разрядов, **электрослесарей** КИПиА, **старшего мастера** в цех КИПиА, **начальника** лаборатории в КИПиА, **машинисток.**

Доставка на работу и с работы — служебным транспортом.

* * *

приглашает на работу

РАДИОТЕЛЕГРАФИСТОВ 1 и 2 класса на должности ПРЕПОДАВАТЕЛЕЙ и МАСТЕРОВ производственного обучения.

* * *

требуются:

ЭКОНОМИСТ, ИНСПЕКТОР по сопровождению рабочих.

Обращаться: ул. Деповская, 34 и ул. Островского, 16—2.

БАРНАУЛЬСКОЕ ТОРГОВОЕ УЧИЛИЩЕ управления торговли крайисполкома объявляет набор учащихся на 1981—82 учебный год

по специальностям:

КОНТРОЛЕР-КАССИР продовольственных магазинов самообслуживания (принимаются юноши и девушки с образованием 8 классов, срок обучения — 2 года); **ПРОДАВЕЦ** продовольственных магазинов, **КОНТРОЛЕР-КАССИР** промтоварных магазинов самообслуживания (принимаются юноши и девушки с образованием 10 классов, срок обучения — 1 год).

Стипендия — 32 рубля в месяц.

Для поступления предъявляются: заявление, документ об образовании, свидетельство о рождении (паспорт), справка с места жительства, 4 фотокарточки (3х4 см), характеристика.

Медицинскую комиссию поступающие проходят по направлению училища.

После окончания училища выпускники направляются для работы в торговые предприятия Барнаула.

АДРЕС УЧИЛИЩА: г. Барнаул, ул. Чудненко, 110 (на Потоке).

Проезд на трамваях № 5, 8 и 9, троллейбусах № 2, 4, автобусе № 18 до ост. «Ул. Чудненко».

ИЗДАТЕЛЬСТВУ «АЛТАЙСКАЯ ПРАВДА» ТРЕБУЕТСЯ

благоустроенная квартира для семьи.

Тел. 3-33-62 (до 17 часов).

НАШ АДРЕС:

г. Барнаул, ул. Короленко, 105. Индекс — 656099.

Телефоны:

Приемная — 3-33-69; заместители редактора — 3-48-37, 3-43-54; ответственный секретарь — 3-32-34; секретариат — 3-35-13; ОТДЕЛЫ: партийной жизни — 3-33-11 (заведующий), 3-46-16; пропаганды и агитации — 3-33-92 (заведующий), 3-28-07; советской работы — 3-34-45 (заведующий), 3-35-73; сельского хозяйства — 3-46-73 (заведующий), 3-47-98; промышленности — 3-32-63 (заведующий), 3-35-09, 3-46-12; строительства — 3-34-67 (заведующий), 3-49-54; науки и учебных заведений — 3-33-82 (заведующий), 3-37-68; культуры — 3-26-71 (заведующий), 3-29-77; информации и спорта—3-46-92 (заведующий), 3-37-17; писем — 3-54-12 (заведующий), 3-48-71, 3-33-84, 3-28-14; фельетонов — 3-35-10 (заведующий); собкоровская сеть — 3-45-62 (заведующий), 3-34-05; отдел объявлений — 3-37-88; 3-33-62; общественная приемная — 3-37-62.

Телефоны собственных корреспондентов: в Горно-Алтайске — 73-35; Бийске —