БИБЛИОТЕКА Хабаровского краевого пединститута № г. Барнаул

ПРОЛЕТАРИИ ВСЕХ СТРАН, СОЕДИНЯЙТЕСЬ!

АЛТАЙСКАЯ ПРАВДА

Орган Алтайского краевого комитета КПСС и краевого Совета народных депутатов

№ 130 (18066) • СУББОТА, 30 МАЯ 1981 ГОДА • Газета выходит с 12 августа 1917 года • Цена 2 коп.

ЗАБОТЫ СЕЛЬСКИХ КУЛЬТПРОСВЕТЧИКОВ

ЛЕТНИЕ ЗАБОТЫ сельских культпросветчиков... Они сложны и разнообразны. Среди этих забот нет мелких, второстепенных. От выпуска боевого листка на полевом стане, от торжества по случаю проводов хлеборобов на уборку урожая, до активной, наступательной работы агитационно-художественной бригады, пропагандиста, агитатора, политинформатора — все должно быть в арсенале учреждений культуры, в целом идеологического комплекса.

Нынешнее трудовое лето сельчан особенное. Дан старт новой пятилетке, программу которой мудро, с глубоко научным подходом обосновал XXVI съезд нашей партии. Под впечатлением конструктивной работы съезда находится каждый советский труженик. Высший форум коммунистов страны вызвал у людей прилив творческой энергии, желание работать эффективно, с высоким качеством, добросовестно. А отсюда и действия культпросветчиков должны быть наполнены жизнью, делами и заботами конкретных трудовых коллективов. Важно сохранить в людях заряд доброй инициативы, создать у них хорошее рабочее настроение.

В ОТЧЕТНОМ ДОКЛАДЕ съезду Леонид Ильич Брежнев заострил внимание коммунистов на том, что сейчас необходимо привести в соответствие с требованиями сегодняшнего и завтрашнего дня всю идеологическую работу. Речь идет о перестройке некоторых ее участков. Но перестраивать — не значит забывать старые, проверенные практикой формы и методы. Нам надо наряду с перестройкой поднять на новый уровень всю культурно-просветительную работу. Совершенствовать и добиваться высокой ее эффективности.

В этой связи главным для культпросветчиков края становится всемерное повышение качества своей работы, проникновение в самую суть социальных явлений. Культпросветчик в соответствии со своей ролью в обществе должен, как говорят, предчувствовать наступающий момент и все изменения, которые принесет нам завтрашний день.

Такое обостренное ощущение современности характерно сейчас для многих сельских учреждений культуры края. Показательна в этом направлении работа учреждений культуры совхоза «Серебропольский» Табунского района. Здесь умело используются многие формы трудового, нравственного и эстетического воспитания. Хорошо продуманный комплексный план способствует развитию творческих начал, всеобщей заинтересованности в делах клуба, библиотеки.

Любой клубный вечер, диспут, читательская или зрительская конференция, очередной спектакль становятся предметом активного обсуждения среди тружеников. В хозяйстве стало правилом накануне весенне-осенней сельскохозяйственной кампании намечать конкретные меры идеологического обеспечения посевной, сенокоса, уборки выращенного урожая. При библиотеке в период этих кампаний открывается пресс-центр, клубные работники берутся за оперативные выпуски фото- и радиогазет. Каждый занят своим делом, старается делать его с максимальным эффектом. И вся эта огромная работа оценивается партийным комитетом не только с количественной, но, что очень важно, и с качественной стороны. В такой атмосфере нет места безликости, скуке, зато открываются широкие возможности для творческой инициативы.

ДЕЛОВОЙ СТИЛЬ присущ многим учреждениям культуры Мамонтовского, Локтевского, Рубцовского, Завьяловского, Смоленского и ряда других районов.

Однако сказать, что мы совсем освободились от необдуманных, серых мероприятий, далеких от помыслов рядового труженика, значит, дать необоснованный повод для самоуспокоения. Центральный Комитет партии неоднократно предупреждал: по мере нашего продвижения вперед советский человек становится все более чувствительным к извечной проблеме добра и зла, и тем острее его протест против разрыва между словом и делом, против фактов бюрократизма и формализма, волокиты, бесхозяйственности и прямого очковтирательства. Учреждения культуры в своей работе должны смело выступить против всего, что мешает нашему продвижению вперед.

С наступлением лета перед партийными организациями встают важные проблемы укрепления материально-технической базы учреждений культуры, строительства, ремонта и благоустройства их, обновления наглядной агитации. Четкая расстановка сил, максимальное использование выделенных для этих целей средств — вот что должно характеризовать работу парткомов, хозяйственных руководителей, профсоюзный и комсомольский актив.

Минувшая зима дала повод для тревоги. В результате безответственности, нерасторопности отдельных руководителей более пятидесяти клубов, библиотек и киноустановок в крае не работали только потому, что не были обеспечены топливом. На протяжении ряда лет не меняется положение в Кулундинском, Чарышском, Ельцовском, Кытмановском, Романовском районах.

Крайне неудовлетворительно ведется строительство учреждений культуры. Практически все 19 объектов, которые планируется сдать в эксплуатацию в текущем году, находятся под угрозой срыва. За четыре первых месяца освоено не более восьми процентов средств. Руководители Алтайсельстроя и Краймежколхозстроя ссылаются на объективные трудности: нехватку рабочей силы, материалов, механизмов. Однако следует отметить, что многое в решении этих задач зависит от расторопности строителей, подлинной заинтересованности местных органов.

РАЗВИТИЕ КУЛЬТУРЫ, а сельской — особенно, — забота партийная. Назревшие вопросы важно решать в комплексе, как того требует постановление ЦК КПСС и Совета Министров СССР «О мерах по дальнейшему улучшению социально - бытовых условий жизни сельского населения Алтайского края». Встречные обязательства представителей трудящихся Алтая, принятые в ответ на обращение наших соседей красноярцев «Превратим Сибирь в край высокой культуры!», должны подкрепляться делом.

ПОСЕВНАЯ-81 ПРЕСС-ЦЕНТР «АП»

ПОСЕВНЫМ КОМПЛЕКСАМ — МАСТЕРСКИЙ ПОЧЕРК!

Фоторепортаж

ЧЕТКО И СЛАЖЕННО

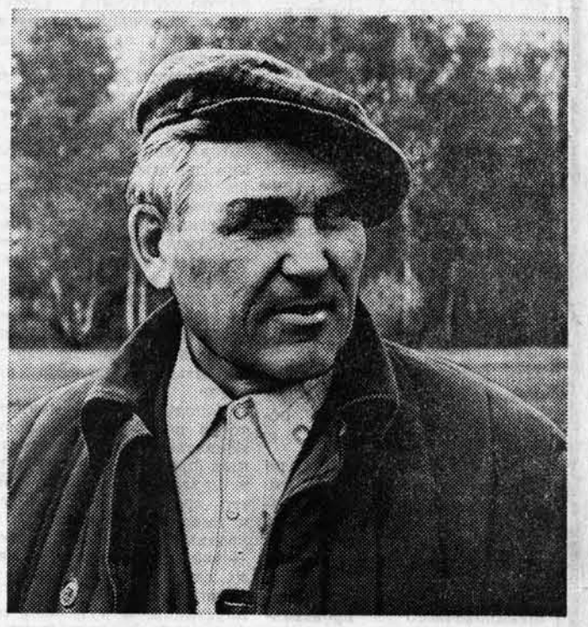

● ХЛЕБНОЕ ПОЛЕ В КОЛХОЗЕ ИМЕНИ ЛЕНИНА насчитывает свыше семи тысяч гектаров. И большую часть из них сейчас засеяли перспективными сортами пшеницы — Новосибирская-67, Луганская-4 и другими. Сев зерновых завершен. Его вели три комплекса, между которыми было организовано действенное социалистическое соревнование. Лучшим в хозяйстве называют комплекс, возглавляемый коммунистом, кавалером ордена Трудового Красного Знамени Иваном Васильевичем Клычниковым.

Среди звеньев наиболее отличился посевной агрегат младшего брата Ивана Васильевича — Алексея Васильевича Клычникова. Четкую, слаженную работу посевного комплекса обеспечивал и комсомолец водитель Виктор Рудар, который был занят на подвозке семян. Сейчас главное внимание хлеборобы колхоза имени Ленина сосредоточивают на уходе за посевами и завершении сева кормовых культур.

НА СНИМКАХ: звеньевой И. В. Клычников; механизированная заправка сеялок.

Тальменский район.

Соревнуясь за Знак качества

Заканчивается сев зерновых в совхозе «Осколковский». Он ведется организованно, на высоком агротехническом уровне. Земледельцы соревнуются за присвоение каждому полю Знака качества. В этом им помогают специалисты, народные контролеры. На многих полях проводим двукратную культивацию. Например, на Уржумском отделении по предложению народных контролеров на полях, вспаханных с осени плоскорезами, такая операция проведена дважды. Спровоцировав сорняки, механизаторы затем уничтожили их.

Нынче предпосевную обработку почвы ведем только поперек вспашки. Это позволяет добиваться лучшего качества подготовки земли к севу, эффективнее уничтожить сорные растения и выровнять поверхность полей. Семена в этом случае заделываются на одинаковую глубину — всходы будут равномерные, дружные.

В. ЖЕЛЕЗКО,
главный агроном совхоза «Осколковский».

Алейский район.

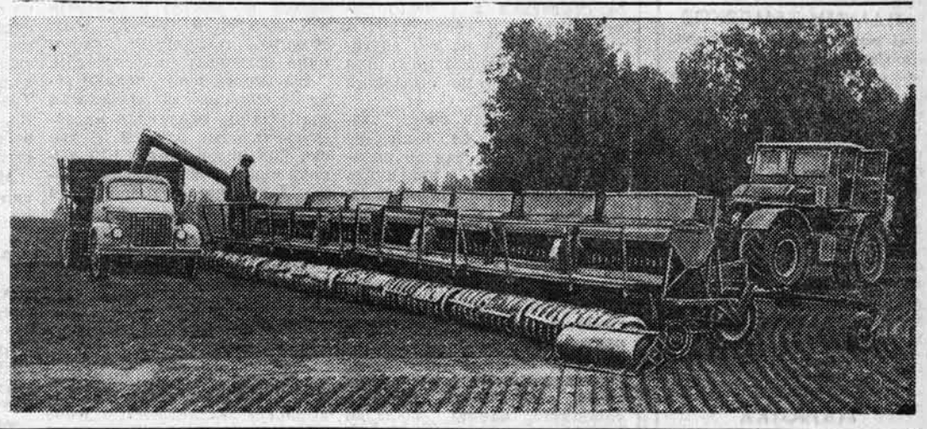

РАСЧЕТ — НА 200 ЦЕНТНЕРОВ

В нынешнем году я взял обязательство получить с каждого гектара по 200 центнеров сахарной свеклы. Говорить об этом с уверенностью позволяет уже затраченный труд.

Известно, что самая трудоемкая работа — букетировка, прореживание и прорывка посевов. Нынче мы первых два приема полностью механизируем.

Неплохо провели сев. Так, поле под культуру выделено было паровое. Его хорошо подготовили: вовремя закрыли влагу, выровняли, внесли органические удобрения. Кроме того, заранее отремонтировали уборочную технику. В прошлом году получен новый свеклоуборочный комплекс. Так что настрой на 200 центнеров, считаю, верный.

А. ЩЕРБИНИН,
свекловод совхоза «Луч».

Усть-Калманский район.

С ОЦЕНКОЙ «ОТЛИЧНО»

В хозяйствах Алтайского района идет приемка посевов. Наилучшие показатели у колхоза «Восток» — 47 процентов засеянной зерновыми площади получили отметку «отлично». А в бригаде Г. Г. Годенова высшим баллом оценено две трети полей. Этому коллективу ненамного уступает по качеству работ бригада Е. А. Гамбурга.

К уходу за посевами на колхозных землях приступили четыре агрегата Сельхозхимии. Препаратом тур от полегания и аминосолью против вредителей и сорняков обработано уже более 2.000 гектаров.

Сейчас к уходу за посевами приступили также колхоз «Гигант», совхозы «Слава труду», «Мичуринец».

В. КАЗАГАЧЕВ.

Алтайский район.

На ответственных участках — коммунисты

ГЛАВНЫЙ АГРОНОМ совхоза «Авангард» А. И. Лозин так оценил работу механизаторов:

— Потрудились отлично, почти на семь дней раньше, чем в прошлом году, закончили сев основной продовольственной культуры — пшеницы.

— Сев для земледельцев, — вступает в разговор руководитель посевного комплекса агроном - организатор Г. М. Казаченко, — всегда труден. Не исключение и нынешний. Однако выручили четкая организация труда, умелое маневрирование техникой, чувство высокой ответственности механизаторов, всех служб за судьбу урожая первого года пятилетки. Полевые работы вели четыре звена, в которых работало пятнадцать агрегатов.

Зерновое поле совхоза в нынешнем году составляет 10.800 гектаров. Вступая в сев, в хозяйстве руководствовались подробными планами проведения полевых работ. Каждому механизатору перед севом была вручена книжечка допуска.

— Работая не жалея сил, — говорит главный агроном хозяйства Лозин, — механизаторы не только боролись за повышение производительности труда, но и строго следили за качеством выполняемых работ.

Это подтвердил и председатель группы народного контроля хозяйства Н. П. Боенко.

С каждым днем росло число передовиков страды. Добрую славу заслужило звено, которое возглавил опытный механизатор А. Ф. Остриков. Вместе с ним работали Александр Злобин, Василий Носов, Виктор Кудинов, Алексей Злобин, Виктор Бегетаев. Шестью агрегатами за десять рабочих дней звено провело сев с хорошим качеством на 2.541 гектаре. Четко работало и звено, возглавляемое Н. Е. Нагорным. Вместе с Николаем Ерофеевичем трудились два его сына.

Активно действовала партгруппа, которую возглавил партгрупорг газоэлектросварщик А. К. Сердцев.

— Серьезное внимание, — говорит Александр Кириллович, — наша партгруппа в составе руководителя посевного комплекса Г. М. Казаченко, а также механизаторов Н. И. Пирогова и В. С. Носова уделяла расстановке кадров. На самых ответственных участках работали коммунисты. Задолго до начала сева на заседании парткома был утвержден план проведения массово-политической работы на период ответственной кампании. Во время сева к механизаторам трижды приезжали участники агитбригады местного Дома культуры. Ежедневно библиотекарь Лидия Минкова выпускала боевые листки и «молнии».

Ответственное время наступило сейчас для кукурузоводов. В эти дни звено по посеву пропашных культур, которое возглавляет П. Г. Державицкий, готовит почву. Через два-три дня начнется сев. На площади 800 гектаров он будет проведен в сжатые сроки.

Н. ВИСЛОГУЗОВ.

Угловский район.

РИФЫ НА ПУТИ „ФРЕГАТА“

— Смотри, он действительно похож на корабль, распустивший паруса, — говорил Василий Григорьевич, широко шагая по влажной пахоте.

И мне понятен энтузиазм В. Г. Федяя, начальника Бийского участка оросительных систем. Только один «Фрегат» совхоза «Угреневский», работой которого мы залюбовались, поливает 72 гектара. Немногим более двух суток требуется ему, чтобы обработать эту площадь, — каждый гектар получает по 400 кубометров живительной влаги.

Сейчас в «Угреневском» 530 гектаров орошаемых земель. Почти 400 введены в строй нынче. На них закончены планировочные работы, сданы в эксплуатацию две насосные станции, запущены дополнительно три «Фрегата». Сейчас полеводы хозяйства ведут сев овощей. Обширные плантации заняты под капустой, помидорами, луком, редисом. Осенью на всей орошаемой площади провели влагозарядный полив, а весной, сразу после сева культур, в работу включаются поливальные агрегаты.

Поливом в хозяйстве занимаются давно, и рачительное, хозяйское отношение к земле окупается сторицей. Только капусты здесь в отдельные годы получают более 300 центнеров с гектара. Хороший, стабильный урожай и других овощей.

Пригородное хозяйство «Угреневский» производит не только овощи. У него две тысячи голов скота. Надои здесь одни из высоких в районе, а скот почти весь сдают выше средней упитанности. В совхозе нет своих выпасов, корма закладывают из многолетних трав. А для подкормки используют зеленку опять же с поливного участка. Его площадь в этом году выросла до 110 гектаров. Сеют овес с викой, кукурузу, кормовую свеклу. Зеленой массы травы с поливных земель получили в прошлом году по 120 центнеров с гектара, а кукурузы — 300. Это намного выше, чем в среднем по хозяйству.

Однако не везде в Бийском районе с таким вниманием относятся к работе на орошаемых участках. До 20 мая из полутора тысяч гектаров было полито только 185. Поливные земли в основном отведены под овощи, многолетние травы и выпаса. Лишь в госплемзаводе «Катунь» есть орошаемый участок, занятый семенной пшеницей. Но орошаемым он числится только на бумаге. За всю весну он не получил ни капли влаги. Сколько из-за этого будет недобрано зерна, — видимо, не волнует руководителей хозяйства. Сейчас на заводе одна «Волжанка» — да и та нерегулярно ведет полив многолетних трав... Но достаточной работы здесь с ними не проводилось — они запущенные, культуры плохие. Вторая такая же машина раскомплектована, часть оборудования пришла в негодность, простаивают также шесть поливальных агрегатов ДДН-70.

С большим опозданием включили дождевальные установки и в совхозе «Семеновод», на птицефабрике «Енисейская», в колхозе имени Ленина. Хороший участок с магистральным водоводом в колхозе имени Димитрова. Его распахали, засеяли травами, но на этом работа прекратилась. Весь комплекс агромероприятий не провели, а поливать забыли совсем.

Почти во всех хозяйствах, где есть оросительные системы и дождевальные установки, грубо нарушают технологию полива, некачественно проводят ремонт и техническое обслуживание агрегатов, нет здесь постоянных кадров, нерационально используются орошаемые земли.

Отсюда низкий урожай кормовых культур, а также слабая отдача выпасов.

В совхозе «Шубенский» в прошлом году на орошаемом участке собрали с гектара по 29 центнеров сена многолетних трав. Это намного меньше того, что должна давать земля с регулярным орошением. А виной всему — безответственное отношение: траву первого укоса застоговали здесь же, у «Фрегата», и он простоял в бездействии до конца сезона. Из-за этого работники хозяйства не получили второго укоса, не смогли провести осеннюю влагозарядку. А ведь совхоз не ходит в передовиках по производству молока, надои здесь получают самые низкие по району. Так что очень и очень нужна надежная кормовая база. Нынче в самый разгар полива остановились все шесть «Фрегатов». Частично это можно объяснить объективными причинами. Когда-то строители, установив водозабор, «забыли» о плотине в местной речке — она даже не была запроектирована. Хозяйство собственными силами каждый год насыпает плотину. Место водозабора сейчас представляет жалкое зрелище — разрушены берега, исковеркано русло. И речушка, которую вброд может перейти курица, взбунтовалась. Этой весной уже четыре раза перекрывали ее русло. Лишь однажды плотина простояла десять дней. Но вода, пробив ее, ушла вновь. Не помогли и воскресники, когда, как говорится, всем миром выходили на укрощение воды — вязали плетни, кольями крепили насыпь.

В совхозе нет специалистов по гидросооружениям, да и механизмов — один бульдозер. Решение проблемы водоснабжения в «Шубенском» выходит за рамки одного хозяйства. Сейчас ему нужна помощь, чтобы восстановить то, что годами так безхозяйственно разрушалось. Этого требуют сотни гектаров земли, отданных под орошение: плантации овощей, кормовых трав. Нужно вдохнуть жизнь во «Фрегаты».

В. АЛЕКСАНДРОВ.

Бийский район.

За словом — дело

ПО ВСЕМ ПОКАЗАТЕЛЯМ

Коллектив нашего завода одним из первых включился в социалистическое соревнование за успешное выполнение заданий первого года и в целом пятилетки. Обязательства взяты ответственные, рубежи намечены высокие. С первых дней года в трудовых коллективах завода широко развернулась борьба за повышение эффективности и качества работы, ускорение научно-технического прогресса, комплексное решение задач экономического и социального развития. Сотни тружеников завода, многие бригадные коллективы обязались выполнить задание года к Дню Конституции СССР, 64-й годовщине Великого Октября, а также к 40-летию работы завода в краевом центре, которое будет отмечаться 24 ноября. Повышенные обязательства и встречные планы взяли 23 цеха, 122 участка, 98 смен, 323 бригады и 94 процента всех рабочих.

Социалистическое соревнование на заводе в первом году пятилетки наполнилось новым содержанием. Широкую поддержку и распространение получила инициатива бригады наладчиков Вячеслава Дмитриевича Дубровина из цеха № 2 — «Выпускать больше продукции тем же количеством работающих». Взвесив свои возможности, комсомольско - молодежная бригада В. Романова обязалась выполнить пятилетнее задание за 4,5 года, а поддержавшая почин бригада В. Василевского — к 115 годовщине со дня рождения В. И. Ленина. Бригады Н. Полухина и Г. Клевакина решили завершить пятилетку за четыре года. Успешно начала текущий год и нынешнюю пятилетку комсомольско - молодежная бригада, возглавляемая Героем Социалистического Труда И. К. Шипулиным. Премией его имени будут награждаться лучшие наставники края.

Эти патриотические инициативы, одобренные партийным комитетом, поддержаны во всех цехах и службах, они усиливают накал соревнования за успешное выполнение годовых планов и заданий.

На заводе широко подхвачена инициатива коллективов ряда предприятий города Москвы по широкому использованию достижений науки и техники в целях экономии трудовых, материальных и энергетических ресурсов. Комплексная творческая бригада Г. С. Шухмана из отдела главного технолога успешно внедряет робототехнологические комплексы, она трудится под девизом «Пятилетку — одним составом». Конструкторское бюро, возглавляемое А. П. Ленским, решило трудиться под девизом «Ручной труд — на плечи машин». Этот коллектив за счет комплексных технических решений обязался нынче высвободить в производстве промышленных цепей 65 человек, занятых на тяжелых ручных работах.

Подавляющее большинство инженерно - технических работников завода трудится по личным творческим планам, что позволит в 1981 году получить около миллиона рублей экономического эффекта. Только за четыре месяца текущего года специалисты внесли в новаторский фонд пятилетки свыше 300 тысяч рублей. Эффективнее других работают инженеры и техники второго и пятого цехов, отделов конструкторского, главного металлурга.

По итогам краевого общественного смотра «На лучшую разработку и внедрение мероприятий личных творческих планов ИТР» коллектив завода в течение последних четырех лет выходит победителем.

Все сдельщики на предприятии работают по личным планам повышения эффективности и качества труда. Руководители завода совместно с общественными организациями создают соревнующимся все необходимые условия, заботятся о распространении передового опыта. В итоге коллектив за пять месяцев успешно выполнил взятые обязательства по всем технико - экономическим показателям, а по некоторым даже превзошел их. Весь прирост продукции, полученный за пять месяцев нынешнего года, достигнут без увеличения численности работающих.

В. ГОРШКОВ,
главный экономист Барнаульского станкостроительного завода.

Пленум Барнаульского горкома партии

Состоялся очередной, IV пленум Барнаульского горкома КПСС. С докладом «О задачах городской партийной организации по повышению эффективности промышленного производства в свете требований XXVI съезда КПСС» выступил секретарь горкома А. Н. Ларичев.

Пленум принял постановление, нацеленное на безусловное выполнение решений XXVI съезда КПСС.

РУБЕЖ — ПОЛТОРЫ ТЫСЯЧИ

Традиционным в Михайловском районе стало соревнование доярок за достижение наивысших валовых надоев молока от закрепленной группы коров.

Сегодня соревнование в районе возглавляет доярка совхоза «Ракитовский» М. П. Махлаева. С начала года она уже получила от своих коров 502 центнера молока, а на фуражную корову надои в ее группе составили 1.046 килограммов. У нее, считает доярка, есть реальная возможность получить за год от своей группы коров полторы тысячи центнеров молока.

В. ПОЛУНИН,
корр. «Алтайской правды».

Михайловский район.

Идеологическая работа: практика, опыт, инициатива

„КТО ХОЧЕТ ЖИТЬ ЛУЧШЕ...“

БЕСЕДА АГИТАТОРА-КОММУНИСТА АЛЕКСАНДРА АЛЕКСЕЕВИЧА РЫГАЛОВА С МЕХАНИЗАТОРАМИ КОЛХОЗА «ОКТЯБРЬ» КЫТМАНОВСКОГО РАЙОНА

Горячие весенние дни стоят на селе. В эту напряженную пору особое значение приобретает идеологическая, политико-воспитательная работа. Труженики села как никогда нуждаются в боевом слове агитатора, политинформатора. Короткая, но содержательная беседа в коллективе способна ярче разжечь соревнование, поднять дух людей.

Партийный комитет колхоза «Октябрь», хозяйства крупного и передового, именно так и оценивает обстановку. На всех производственных участках, в бригадах, агрегатах здесь ежедневно ведут работу десятки бойцов идеологического фронта.

Одним из них является и коммунист Александр Алексеевич Рыгалов, хлебороб, прошедший большую жизненную закалку. Сейчас он возглавляет комплексную бригаду в колхозе.

Агитатором Рыгалов стал 15 лет назад. Поручение ему по душе и, как он сам рассказывает, помогает лучше находить общий язык с людьми. Беседы Александр Алексеевич проводит всегда глубокие, содержательные. Главной их темой в этом году являются решения XXVI съезда КПСС.

Вот и на этот раз агитатор взял за основу для разговора слова Леонида Ильича Брежнева из Отчетного доклада: «Кто хочет жить лучше, должен больше и лучше работать». Готовясь к беседе, Рыгалов не один вечер просидел над материалами съезда партии, побывал в бухгалтерии, в библиотеке...

Беседа состоялась рано утром, перед выездом в поле. В красном уголке бригады собрались около 40 механизаторов. Рыгалов начал разговор.

— НЕДАВНО Я РЕШИЛ пройти по нашему селу Семено-Красилово. Порой мы мало обращаем внимания на те изменения, что произошли и происходят вокруг. А если и обращаем, то редко задумываемся над некоторыми фактами и явлениями. А тут я взглянул на все другими глазами, словно гость или человек, давно не бывавший в родных краях.

И, представьте себе, сделал открытие: за последние годы наше село заново родилось! Целиком появились улицы Школьная, Ивановская, Черемушки, Западная... Все они застроены благоустроенными двухквартирными домами. У нас нет семьи, которая не имела бы доброго жилья. Любо-дорого посмотреть на среднюю школу, торговый центр, в котором разместились магазин, столовая, гостиница и дом быта. Выложены стены большого детского комбината, начата закладка административного здания...

Еще лет десять назад обо всем этом мы только мечтали. Невольно спрашиваешь себя: как же столько удалось сделать за короткий срок? Ответ один: источник богатства — коллективный труд. В бухгалтерии мне дали такую справку. Если сравнительно недавно наш колхоз производил продукции на 600—700 тысяч рублей, то сейчас — на полтора миллиона ежегодно! Вот откуда рождается сегодняшняя новь.

Большие перемены коснулись каждого из нас. Обратите как-нибудь внимание: над каждым домом телевизионная антенна, счет автомобильным гаражам перевалил, наверное, за полсотню. Домашнее убранство у многих не отличается от городского. Согласны со мной?

— Конечно!

Агитатор: — Однако ведь хочется и еще лучше жить? Вот мы и подошли к самой сути. На XXVI съезде КПСС Леонид Ильич Брежнев сказал: «Кто хочет жить лучше, должен больше и лучше работать». Эти слова не нужно особо растолковывать, они очень просты, но в них заложена большая жизненная мудрость.

Тракторист Михеев: — Можно вопрос?

Агитатор: — Пожалуйста, Михаил Васильевич!

Михеев: — Мне не совсем понятно выражение — больше работать. Это что, сверх установленных часов?

Агитатор: — Нет, конечно. У нас в стране строго установлен законом восьмичасовой рабочий день. Верно, в селе своя специфика, в горячую пору, как сейчас, приходится больше времени проводить в поле. Но потом людям предоставляются отгулы, увеличивается продолжительность отпуска.

Речь же идет о другом. Больше работать — значит, максимально использовать каждую минуту, не искать легких заданий, не оглядываться на норму, а отдавать все свои силы общему делу, помогать товарищам, постоянно овладевать мастерством.

Вы знаете, что в первом году одиннадцатой пятилетки мы должны отправить на заготовительные пункты 56 тысяч центнеров зерна, 10,5 тысячи центнеров сахарной свеклы, 3 тысячи центнеров мяса и 17,5 тысячи центнеров молока. Столько продукции мы еще никогда не давали государству. Рубежи очень высокие. Тем не менее взять их мы с вами решили к 7 ноября. В оставшиеся же два месяца будем работать сверх заданий.

Сделаем так — полнее будет колхозная касса. Вновь вырастут общественные фонды потребления. Шире развернем строительство, благоустройство. Кстати, я подметил: когда речь заходит о жизни, то люди в первую очередь смотрят не на свое личное житье-бытье, а на село, колхоз — как они выглядят и чего еще не хватает. Общественные интересы стоят на главном месте.

— Так и должно быть! Коллективно ведь живем.

Агитатор: — Верно. Поэтому и движемся вперед. Сделано немало, предстоит еще больше. Но, чтобы достичь лучшего, надо как следует потрудиться. Каждый из нас, сидящих здесь, должен внести добрый вклад в общее дело, активно участвовать в соревновании.

Тракторист Воронцов: — Хочу сказать, Александр Алексеевич... Вышло так, что я ни с кем еще не соревнуюсь. И вот думаю вызвать Ивана Сергеевича Скорокодонских. А обязательство беру — выполнить полтора годовых задания.

Агитатор: — Это по-деловому! Как, Иван Сергеевич, принимаешь вызов?

Тракторист Скорокодонских: — Что ж, давай поборемся, Николай!

Агитатор: — Может, кто еще хочет высказаться? Пока нет? Тогда поговорим о каждом из нас, кто как работает и живет.

Интересные цифры нашел я в бухгалтерии. Еще совсем недавно средний заработок колхозников составлял у нас 120—130 рублей, сейчас же — 175 рублей, а у механизаторов — в полтора раза больше. Для примера возьмем известного нашего тракториста Ивана Ивановича Орлова, что работает на К-700. Для него труд — главное в жизни. В прошлом году он занял первое место в районе, особо отличился на вспашке зяби. Хорошо трудится — хорошо и живет. Недавно, как вы знаете, Иван Иванович как победитель соревнования приобрел автомашину «Нива».

Таких, как Орлов, у нас немало. Но приведу и такой пример. Всем вам хорошо знакомы механизаторы Михаил Васильевич Михеев и Михаил Васильевич Ивченко. Они ровесники. Работают на одних и тех же тракторах — ДТ-75. Больше того, живут под одной крышей, в двухквартирном доме.

Однако на этом сходство и исчерпывается. Если Михеев зарабатывает ежемесячно до 300 рублей, имеет автомашину, то против фамилии Ивченко в ведомостях всегда стоит половинная сумма. Он тоже хочет жить лучше, но не прилагает к этому усилий. У него много прогулов, нередко его можно увидеть под хмельком. И уж ни разу я не замечал, чтобы на доске показателей Ивченко был хотя бы в первом десятке. В минувшем году колхоз выплатил премиальных денег механизаторам за ударный труд и высокое качество работ около 8 тысяч рублей, в том числе хорошую сумму получил и Михеев. Ивченко же остался ни при чем.

— С него удерживать даже надо!

Агитатор: — Нам всем надо очень решительно бороться с фактами разгильдяйства, бракодельства, пьянства. Такие, как Ивченко, не только себе вредят. Они и к вам в карман залазят. Вот буквально на днях я не допустил до работы Виктора Меркулова по причине выпивки. Трактор простоял весь день. Не была выполнена нужная работа, а следовательно, пострадало общее дело.

Мастер-наладчик Т. К. Вдовин: — А недавно сеяльщики халатно отнеслись к своим обязанностям, и на части площади семена оказались на поверхности.

Агитатор: — Брак допустили двое, а пятно снова на всех. Так что еще раз хочу сказать: давайте смотреть не только на себя, но и вокруг себя. Кто хочет жить лучше, должен вести непримиримую борьбу с отрицательными явлениями в коллективе.

И вот о чем я хотел еще сказать. Как мы уже тут установили, за последние годы материальные возможности сельчан сильно возросли. А духовные? Да, приятно видеть в каждом доме книги, музыкальные инструменты... Около ста колхозников учатся в средней школе, в техникумах, институтах. Возьмем вот хотя бы вас, сидящих здесь. Я не ошибусь, наверное, если скажу, что мало кто не имеет восьмилетнего, а большей частью среднего образования. Так ведь?

— А будет меньше — и на К-700 не пустят!

Агитатор: — Духовный мир советских людей год от года становится богаче. Но, как говорил Леонид Ильич Брежнев на съезде, это не значит, что решены уже все вопросы формирования нового человека. Не буду называть фамилий, но скажу, что есть у нас такие люди, для которых рубль — свет в окошке. Правда, таких раз-два и обчелся. Но с такими фактами нам всем нужно бороться.

На этом, товарищи, разрешите нашу беседу закончить. Какие еще вопросы будут, пожелания?

Помощник бригадира Н. И. Чернов: — На съезде шла речь об ускорении научно-технического прогресса. Хотелось бы знать, как это будет выглядеть у нас.

Агитатор: — Хорошо, Николай Иванович, я подумаю над такой темой. А сейчас желаю вам всем добрых успехов.

Беседу агитатора записал Б. РОЖДЕСТВЕНСКИЙ, соб. корр. «Алтайской правды».

По страницам местных газет

ПАМЯТИ ЗЕМЛЯКОВ

В центре села Гонохова, на площади, открыт мемориал Славы в память о земляках, погибших в годы Отечественной войны.

В комплекс входят скульптура воина-освободителя, стела с изображением ордена Победы и гранитные плиты с фамилиями односельчан, павших на полях сражений. Более двухсот пятидесяти гоноховцев в этом скорбном и пока еще не полном списке. Вокруг мемориала разбит березовый парк.

«СВЕТЛЫЙ ПУТЬ».
Завьяловский район

ТРАКТОР-МАЛЮТКА

На Смоленский сортоиспытательный участок поступила техника чехословацкого производства. На ней можно пахать, обрабатывать почву, производить любые другие работы. Все как обычно. Вот только размеры ее в несколько раз меньше привычных. Например, трактор-малютка имеет мощность всего 14 лошадиных сил. Под стать ему и набор сельхозорудий.

Эта техника предназначена для работы на делянках сортоиспытательного участка.

«ЗАРЯ КОММУНИЗМА».
Смоленский район.

ЗАЗЕЛЕНЕЮТ УЛИЦЫ...

В райцентре проведены большие работы по озеленению и благоустройству. Только на субботниках сельчанами высажено 120 тысяч кустов вяза и десять тысяч берез. Березовый парк заложен около районной больницы, озеленены улицы Октябрьская и Ленинская.

Проведено также благоустройство территорий, асфальтируется дорога, соединяющая райцентр с автострадой Алейск — Павлодар.

«ЗНАМЯ ОКТЯБРЯ».
Романовский район

В ГОСТЯХ У СКАЗКИ

Успешно прошли в районном центре выступления артистов краевого театра юного зрителя. Тюзовцы показали две свои работы: сказку для детей «Два клена» и спектакль для юношества «Салют динозаврам!».

«ОБСКАЯ НОВЬ».
Крутихинский район.

РОБОТАМ — ДОРОГУ НА ПРОИЗВОДСТВО

XXVI
ЗА СТРОКОЙ ОСНОВНЫХ НАПРАВЛЕНИЙ

«Существенно увеличить производство систем машин и оборудования, особенно автоматических манипуляторов с программным управлением...».

ПРОМЫШЛЕННЫЕ РОБОТЫ на современном этапе научно-технической революции — перспективное средство комплексной автоматизации производства, повышения его эффективности, решения проблемы трудовых ресурсов, улучшения условий труда и техники безопасности. Автоматизация труда с помощью роботов, как известно, выгодно отличается от простой автоматизации; переход от одного вида работ к другому осуществляется при минимальных затратах, при этом стоимость внедрения манипуляторов обычно ниже, чем других средств автоматизации, в частности автолиний. И, наконец, роботы намного дольше функционируют в процессе производства, поскольку они могут по мере необходимости перепрограммироваться и переводиться на выполнение других работ.

Отличительная черта роботов — их неустанность, они работают без «перекуров», коэффициент их загрузки достигает 98 процентов. Использование роботов сокращает потребность в трудовых ресурсах, повышает производительность труда на тяжелых операциях, они с успехом используются во вредных производствах и тем самым помогают сохранить здоровье человека.

На предприятиях сельхозмашиностроения, как и в других отраслях народного хозяйства края, вопросам робототехники в последние годы уделяется значительное внимание. Посильную помощь заводам в решении этой проблемы оказывают научно-исследовательские учреждения, которые призваны помогать предприятиям внедрять промышленные роботы, создавать роботизированные участки, проектировать и изготовлять технологическую оснастку и т. д.

Координацией всех работ по робототехнике занимается головной технологический институт отрасли — НИИтракторосельхозмаш. Наш институт специализируется на холодной штамповке и сварке, создает роботы для холодноштамповочного производства. Разработаны и внедрены автоматические манипуляторы для укладки лемехов («Алтайсельмаш») и чеканке дисков (АЗА), промышленные роботы для открытых и закрытых прессов, внедрение которых начато на алтайских моторном и тракторном заводах. Из перспективных поисковых работ следует назвать разработку упрощенных систем управления асинхронным электроприводом (вращающимся и линейным), унифицированных загрузочных устройств, электромагнитных схватов в модульном исполнении, а также адаптивной робототехнической системы, предназначенной для идентификации и ориентации плоских деталей.

В области сварочного производства, начиная с прошлого года, ведутся работы по созданию промышленных роботов модульного исполнения для дуговой электросварки. Тип привода — электромеханический, система управления — контурная, с адаптацией по трем региональным степеням подвижности. Основные работы по созданию модульных роботизированных технологических комплексов для дуговой электросварки предполагается закончить в нынешней пятилетке.

Использование манипуляторов неразрывно связано с появлением новых престижных профессий — оператора и наладчика, которые требуют среднетехнического, а то и высшего образования. Наладчик и оператор роботов должны в совершенстве знать их сложное устройство, технологию и способы их эксплуатации, и тут без соответствующей подготовки не обойтись. Зато интерес к новой профессии растет на глазах.

Вместе с тем нельзя не учитывать того обстоятельства, что нынче производством и внедрением роботов и РТК заняты все отрасли, располагающие машиностроительными мощностями. Такая практика децентрализации работ вызывает опасения, и, главным образом, потому, что она может привести к появлению сотен моделей узкоспециализированных роботов, производство и эксплуатация которых будут намного сложнее и дороже. Выход — в создании модульных промышленных роботов. Исследования показали, что роботы и манипуляторы практически для всех основных сфер применения могут быть скомпонованы на базе 10 пневматических, 15 электромеханических и 19 гидравлических модулей. В этом случае проектирование и производство собственно промышленных роботов будет сведено, главным образом, к их сборке из унифицированных блоков и поэтому может быть организовано в рамках любой отрасли. Далее, создание как роботизированных технических комплексов, так и входящих в них роботов нельзя отрывать от технологии. Поэтому коллективы разработчиков этой техники должны действовать в составе головных технологических организаций, отвечающих за механизацию и автоматизацию соответствующих процессов. Тогда они смогут комплексно решать задачи, рационально использовать весь арсенал средств автоматизации.

Сейчас на первый план выдвигаются вопросы экономической эффективности средств автоматизации. Было бы ошибкой видеть в роботе лишь некий эквивалент рабочего, стоящего у станка или сборочного конвейера. Наиболее оптимальным способом использования роботов является одновременное создание робототехнических комплексов и технологии. В этих целях надо, как подчеркивается в решениях XXVI съезда КПСС, внедрять ПР на базе использования уже накопленного потенциала и производственных мощностей. Для этого необходимо сделать инвентаризацию всех техпроцессов, классифицировать их по срокам готовности к внедрению, определить количество типовых роботизированных рабочих мест, необходимость создания новых промышленных роботов и манипуляторов и вспомогательного оборудования.

Решение этой задачи позволит осуществить планомерное групповое внедрение РТК, а это, в свою очередь, облегчит их обслуживание, увеличит количество высвобожденных работающих, даст значительно больший экономический эффект, чем при единичном внедрении. Возможности для такого подхода к роботизации производства есть на всех предприятиях края.

Необходимо также осуществлять переход к модульному (агрегатному) принципу конструирования, создавать и налаживать производство промышленных роботов следующих поколений, которые будут снабжены элементами адаптации. Необходимость в таких роботах назрела сейчас, и особенно в области автоматизации сварочных, сборочных, окрасочных и других производственных операций.

Важно организовать планомерное расширение сферы применения робототехнических систем наряду с машиностроением в других отраслях народного хозяйства, в том числе в легкой и пищевой промышленности, на транспорте, в сельском хозяйстве. В связи с этим возникает задача подготовки и переподготовки инженерных кадров, введения в вузах специализации по робототехнике.

Решение этих задач должно обеспечить требуемое форсирование работ по промышленной робототехнике. Пока что эти проблемы в крае решаются без достаточной активности. Практически на всех (за редким исключением) предприятиях отсутствуют специализированные бюро или группы, которые бы концентрированно занимались внедрением роботизированных технологических комплексов, подготовкой производства и оборудования. По существу, нигде нет подготовительных курсов ИТР и наладчиков.

Роботизация производства — важное направление научно - технического прогресса. На решение этой проблемы должны быть направлены усилия научных работников и производственников.

Г. ЧЕРНЫХ,
зав. отделением АНИТИМа, кандидат технических наук.

В трудовой книжке Клавдии Даниловны Дуплищевой, в разделе о приеме на работу всего одна запись. Вот уже тридцать пять лет трудится она на Барнаульской спичечной фабрике, на автомате набивки коробков. Только за минувшую пятилетку она обучила профессии шесть человек.

За свой образцовый труд Клавдия Даниловна награждена орденом «Знак Почета».

Фото И. Яшина.

Газета выступила. Что сделано?

«КОКСОХИМУ — УСТОЙЧИВУЮ СВЯЗЬ»

Под таким заголовком в «Алтайской правде» за 4 апреля 1981 года была опубликована корреспонденция, в которой говорилось о недостатках в работе службы связи на Коксохиме. Как сообщил начальник Алтайского краевого производственно-технического управления связи Б. А. Левков, для межстанционной связи выделена и смонтирована высоковольтная аппаратура. На участке АТС-23 и АТС-22 работают восемь двусторонних каналов. Настраивать заводскую АТС выезжали квалифицированные специалисты краевого управления связи. Для улучшения связи абонентов заводской АТС в 1981 году будет увеличено число соединительных линий между АТС-23 и АТС-42 (на 12 каналов) за счет установки новой аппаратуры уплотнения ИКМ-12М. Выделена и будет установлена во втором квартале аппаратура «Электроника-М» на 36 каналов между АТС-22 и АТС-42. Для улучшения междугородной связи телефонисткам МТС выделено 2 прямых канала к АТС-23.

Экономика: грани экономии

СДАЛИ ПОДСТАНЦИЮ... НА ХРАНЕНИЕ

Двести тысяч киловат-часов ежемесячно — такое количество составляют потери на линии снабжения электроэнергией промышленных предприятий Восточного района Бийска.

Последнее время потребители энергии — развивающиеся фабрики и заводы района, бытовой сектор, быстро растущие кварталы новостроек — стали остро ощущать ее нехватку. Чтобы восполнить недостаток, для районной подстанции сделали дополнительный ввод, который и стал причиной таких больших потерь. Работники Восточных электрических сетей, сделавшие это подключение, не рассчитывали на долгую его эксплуатацию. Это была вынужденная, временная мера. С вводом в строй северо-западной подстанции, строительство которой как раз началось, надобность в дополнительном подключении отпадала.

Северо-западная—может стабильно и с избытком снабжать район электроэнергией. Ее мощность во много раз выше той, что работает здесь сейчас. Строители из мехколонны № 43 треста Сибэлектросетьстрой неплохо справились с заданием — в срок сдали подстанцию, а работники ВЭС провели наладку оборудования и приготовились к ее включению. Но оно не состоялось. Дело в том, что подстанция находится в районе города и высоковольтная ЛЭП на одном из участков проходит близко от жилых домов, а это небезопасно при ее эксплуатации. Еще до начала строительства подстанции дома было решено снести, тем более, что они находятся в районе современной застройки и участь их так или иначе решена. Но была построена ЛЭП, сама подстанция, установлено оборудование, а деревянные домишки, отслужившие свой срок, стоят препятствием на пути.

С декабря 1979 года — времени сдачи строителями подстанции, на ней дежурят пять штатных работников, которым остается только пыль вытирать с приборов. Конечно, найти не один десяток квартир, чтобы переселить в них жителей из строений, оказавшихся помехой для города, задача нелегкая. Но послушаем, что говорят заинтересованные лица.

А. А. ШТЕССЕЛЬ, директор Бийского швейного объединения:

— На днях одна из смен объединения из-за некачественной утюжки часть продукции сдала вторым сортом. Причина — нехватка мощности для нагрева электроутюгов...

Швейники понесли убытки. И случай этот не единственный.

В. В. ЛАПИН, диспетчер горэлектросети:

— Старая подстанция уже давно не может давать энергию достаточной мощности, а на участке временного подключения потери огромные — пять процентов от всей энергии, пропущенной через него.

Таким образом, можно представить, во что обходится государству простой подстанции. Горисполком не однажды принимал решение о сносе домов в районе ЛЭП, но, как говорится, воз и ныне там.

В. ЗАЙЦЕВ,
корр. «Алтайской правды».
г. Бийск.

ПО ДОЛГУ И СОВЕСТИ

Час письма «Алтайской правды»

БЕГ ВРЕМЕНИ НЕУКРОТИМ. У каждого человека наступает в жизни пора, когда он уходит на заслуженный отдых. Это хотя и овеянный грустью, но праздник. Событие трогательное и торжественное. И очень хорошо, что у нас сложилась добрая, гуманная традиция: торжественно провожать тех, кто честно потрудился на производстве, кто по стажу и возрасту заслужил законное право на пенсию.

Цветы, памятные подарки, грамоты, добрые слова — все это приумножает праздничные чувства, скрашивает у пожилых людей грустные минуты расставания, утверждает сознание, что ценят и помнят об их заслугах в коллективах.

И, наоборот, если уход человека на пенсию остается незамеченным, если никто из должностных лиц не уделит внимание ветерану, тогда в душе поселяется горькая обида.

Именно о таком случае рассказала в своем письме жительница Топчихинского района М. Е. Глебова: «У нас, в совхозе «Раздольный»,—пишет она, — З. И. Клиниченко проработала 34 года, из них более 20 лет — дояркой. Имеет высокие правительственные награды. Но пошла на заслуженный отдых, и никто из руководителей совхоза не поздравил ее с днем рождения, не поблагодарил за добросовестный труд».

Прямо скажем, неприятный случай произошел в «Раздольном». И дело тут не только в том, что обидели передовую работницу, известную доярку, но и еще, как видно, невнимательность руководителей хозяйства тревогой отозвалась в душах других людей, взволновала их.

Забота о человеке, чуткость, доброта — эти качества просто необходимы сегодня современному руководителю. Ведь судьбу планов вершат люди, и многое, безусловно, зависит от их настроения, от сознания, что в трудную минуту они всегда будут поддержаны, поняты.

Конечно, не часто в «Алтайскую правду» приходят подобные письма, однако это не принижает важности разговора на тему человеческих взаимоотношений. Особенно когда речь идет о ветеранах.

Мы с особым вниманием и почтением относимся к письмам участников Великой Отечественной войны. Эти люди по праву пользуются в нашей стране всеобщим уважением. Партия и государство проявляют о них постоянную заботу. Фронтовикам установлены дополнительные льготы и привилегии. И это закономерно.

В грозную для нашего Отечества пору они, не жалея жизни, с оружием в руках отстаивали свободу, независимость Родины и спасли человечество от коричневой чумы фашизма. Потом, вернувшись на заводы, поля, стройки, самоотверженным трудом восстанавливали разрушенное хозяйство. Многие из них и по сей день ударно трудятся на производстве.

В каком же мы неоплатном долгу перед ними! И все-таки нет-нет да и появляются в редакционной почте жалобы фронтовиков. Причем поводом для их написания по большей части служат вопросы бытового порядка, которые при желании легко разрешить, но которые больно ранят сердце пожилого человека.

Вот письмо участника Великой Отечественной войны А. Е. Красовского из с. Смоленское. Он работает прорабом в местном ДРСУ. 10 февраля заболел и по 16 марта находился на излечении в районной больнице. После этого продолжал амбулаторное лечение, ходил, как говорят, по больничному листу. Денег за все это время не получал. Испытывал материальные трудности. Поэтому попросил лечащего врача закрыть промежуточный больничный лист, чтобы предъявить его к оплате. Документ был оформлен и 23 марта сдан в бухгалтерию управления. И тут начались хождения пожилого человека. Больничный лист по каким-то непонятным причинам не оплачивался.

«Обращался к начальнику ДРСУ В. А. Ускову, — пишет ветеран, — в райисполком, к помощнику прокурора — безрезультатно».

21 мая редакция наконец получила ответ из Смоленского райкома партии, в котором сообщено, что деньги А. Е. Красовскому за больничный выданы. И тут невольно возникает вопрос: почему же сразу никто из районных руководителей не поставил на место волокитчиков? Почему стало возможным бездушное отношение к человеку, фронтовику?

Примерно такой же повод заставил написать жалобу инвалида Великой Отечественной войны Т. Н. Находкина из Первомайского района. Вся его трудовая деятельность прошла в совхозе «Повалихинский». Однако когда он обратился с просьбой продать ему легковую машину в личное пользование, то поддержки не получил ни от директора совхоза В. Е. Бикетова, ни от председателя райисполкома В. И. Банашко. Хотя машины здесь ежегодно реализуются молодым сельчанам. Неужели невозможно было удовлетворить просьбу ветерана?

В этой связи вспоминаются слова Л. И. Брежнева из его книги «Малая земля»: **«И сегодня, спустя многие годы после сражений, среди множества дел мы обязаны постоянно помнить о тех, кто прошел войну. Окружать их заботами и вниманием, помогать им в житейских делах — это моральный долг органов власти, всех граждан, это закон нашей жизни».**

Такое отношение к бывшим фронтовикам должно стать повсеместным. Этого требуют наши традиции, история, наш образ жизни.

Старость никого не минует. Руководители хозяйств, коллективов, которые чутко относятся к ветеранам войны, труда, престарелым людям, делают добро и себе. Оно как эхо вернется к ним же самим из рук и сердец тех, кто сейчас молод, кто только вступает в жизнь.

А. ТЕЛИЦЫН.

ШКОЛА И ЖИЗНЬ

ПЕДАГОГИ В РАБОЧЕЙ СПЕЦОВКЕ

В день открытия XXVI съезда КПСС в красном уголке первого механического цеха принимали в пионеры мальчиков и девочек из подшефной школы-интерната. В притихшем зале звучали слова торжественного обещания. Красные галстуки ребятам повязали слесарь-дефектовщик, фронтовик, Герой Социалистического Труда Александр Ефимович Бурматов, кавалер ордена Ленина резьбонарезчица А. И. Лужинская, ветераны войны и труда слесари С. В. Сысоев, В. К. Звягинцев, С. В. Стаханов, технолог И. Г. Росляков. Тепло поздравили третьеклассников их шефы — рабочие участка старшего мастера Ю. П. Строилова. Рабочие и учащиеся вот уже третий год имеют договор о содружестве. И нет сомнения, что ребята на всю жизнь запомнят это волнующее событие — прием в пионеры прямо в заводском цехе.

Вот уже полтора десятилетия продолжается содружество рабочего коллектива ордена Трудового Красного Знамени завода тракторного электрооборудования с учащимися общеобразовательной восьмилетней школы-интерната. Дружба эта благотворно влияет как на рабочий, так и на ученический коллективы. Недавно я побывал на участке Ю. П. Строилова. Разговаривал с профгрупоргом коммунистом Ниной Петровной Сергеевой.

— На нашем участке много кадровых рабочих, ветеранов труда, — сказала она. — Что и говорить, к ребятишкам из школы-пятерната мы, женщины, относимся по-матерински сердечно. К праздничным дням обязательно готовим им подарки. Присутствуем у них на вечерах, сборах, линейках, посещаем уроки. Заходим к ребятам просто так, они нам всегда рады, так же, как и мы им. Отчитываемся друг перед другом о своих делах. Все это подтягивает рабочих. Ответственность перед маленькими друзьями побуждает нас, особенно молодежь, критически оценивать каждый свой поступок, серьезнее относиться к работе, к общественным обязанностям.

Ну, а как это содружество влияет на учащихся? Вот что говорит по этому поводу директор школы-интерната Григорий Семенович Ревелинский:

— С педагогической точки зрения дружбу учащихся с рабочим коллективом трудно переоценить. Ребята чувствуют не только доброжелательное, заботливое к ним отношение, но и ответственность. Рабочие прямо говорят им: мы стараемся отлично трудиться на заводе, тем же и вы должны отвечать — своей хорошей учебой, примерным поведением. Совместное проведение праздников, вечеров, собраний имеет большое воспитательное значение, помогает школе готовить учащихся к жизни, к труду.

Восьмиклассники во главе с воспитателем Виктором Ивановичем Истратовым во внеурочное время помогают своим шефам, коллективу цеха М-3 изготовлять детали для генераторов и стартеров. И несказанно этим гордятся. Общение с рабочими непосредственно в процессе производства, пожалуй, лучший способ воспитания у ребят трудовых навыков.

А вот пятиклассники очень привязаны к своей вожатой Люде Финк. Работает она сверловщицей на автоматном участке № 1. Сама только в прошлом году окончила среднюю школу. По возрасту от ребят ушла недалеко, но уже овладела рабочей профессией. Люда умеет увлечь ребят интересными делами. На зимних каникулах в качестве поощрения класс получил путевку в Шушенское. Ездила с ними и вожатая.

У завода есть еще подшефные — средняя школа № 24. Правда, шефство началось лишь год назад и не успело еще как следует окрепнуть. Но деловые отношения сложились, к примеру, между комсомольцами отдела главного конструктора и ребятами из девятых классов. Нынче заводские комсомольцы помогли подготовить вечер торжественного вручения паспортов шестнадцатилетним. Было совместное расширенное заседание комсомольских бюро по вопросу повышения успеваемости девятиклассников. Коллектив коммунистического труда и педагоги школы № 24 ищут пути более тесного сотрудничества.

В нынешнем году школе-интернату исполнилось 20 лет. К юбилею шефы сделали школе подарок — 15 тысяч рублей на приобретение учебного оборудования, мебели, инвентаря. Надо сказать, что завод в материальной помощи школам не отказывает. Но более важным все-таки считает участие своих рабочих в воспитательном процессе.

В содружестве рабочих производственного участка и класса заложен глубокий смысл. Рабочий коллектив выступает здесь как общественный воспитатель. По на наш взгляд, который разделяют и учителя подшефных школ, здесь допускается некоторая однобокость. И вот в чем. Скажем, тот же отдел главного конструктора, автоматный участок № 1 первого механического цеха целиком возложили шефство на комсомольцев. Мало привлекаются ветераны труда, люди с большим жизненным опытом.

И еще. Когда-то на производственных участках завода можно было увидеть тексты договоров о содружестве с классами, фотографии отличников учебы, экран успеваемости. В свою очередь, в школьных классах тоже был текст договора, на почетном месте висели фотографии передовиков производства, информации о трудовых делах участка, цеха. На этот раз ни один из названных атрибутов не увидел.

Н. МАРКОВ,
корр. «Алтайской правды».
г. Рубцовск.

ПОЗДРАВЛЯЕМ!

Указом Президиума Верховного Совета РСФСР за заслуги в области советской культуры почетное звание «Заслуженный работник культуры РСФСР» присвоено Сергиенко Анатолию Ивановичу — преподавателю Алтайского культурно - просветительного училища.

В ЦЕХЕ — ЮБИЛЕЙ

Теплый костюм для малыша, свитер для взрослого и много других вещей на любой вкус свяжут по заказу в Горно-Алтайском цехе краевого производственного объединения «Трикотажница». На протяжении многих лет коллектив неизменно выполняет производственные планы, не раз отмечался за успехи в социалистическом соревновании. В минувшем пятилетии объем бытовых услуг здесь вырос почти вшестеро. Доброе слово своим трудом заслужили вязальщицы А. Б. Кошелева Л. П. Козлова, В. И. Карпова и другие мастерицы.

На днях цеху исполнилось двадцать лет. Поздравить коллектив пришли руководители городских организаций, приехали гости из Барнаула, Бийска, Славгорода, Камня-на-Оби. Передовым труженицам вручены Почетные грамоты.

А. ИВАНОВ.
г. Горно-Алтайск.

НА ЛЕТНИЙ РЕЖИМ

Летний сезон начался в Барнаульском санатории ВЦСПС. Переоборудован, заново эстетически оформлен лечебный корпус. Поступило много новой медицинской аппаратуры, заменена мебель. Открылось новое отделение по лечению почек. Над многими проблемами диагностики и лечения совместно с врачами санатория работают ученые Алтайского и Новосибирского медицинских институтов.

Одновременно по путевкам и курсовкам Барнаульский санаторий сейчас принимает 600 человек.

О ДРУЗЬЯХ-ТОВАРИЩАХ

Советуем прочитать

С большим волнением и неослабевающим интересом читал книгу А. Победоносцева «116-я Забайкальская»*. Да как и не волноваться? Книга-то — рассказ о моих земляках-однополчанах, их ратном подвиге в годы Великой Отечественной войны.

Автор — Александр Владимирович Победоносцев, участник описываемых событий — написал книгу на основе своих впечатлений и воспоминаний однополчан. Он широко использовал также архивные материалы, переписку солдат и офицеров, встречи ветеранов дивизии. Это документальный очерк о воинах дивизии, сформированной в годы войны в Сибири.

116-я Харьковская краснознаменная ордена Кутузова дивизия прошла славный боевой путь. Она принимала самое непосредственное участие в ответственных операциях по разгрому немецко-фашистских войск под Москвой, Сталинградом, на Курской дуге, на Днепре, отличилась во многих других сражениях.

Автор сумел показать боевые дела дивизии в тесных связях и взаимодействии с другими соединениями и частями 53-й армии, входившей в состав второго Украинского фронта, во главе которого был выдающийся полководец маршал И. С. Конев.

В книге А. В. Победоносцева воскрешается немало страниц Великой Отечественной войны, показываются умелые действия командиров и рядовых воинов дивизии, их самоотверженность, мужество и стойкость. Автор сумел найти выразительные средства в показе не только непосредственно боевых действий, но и трудных переходов, когда дивизия перебрасывалась с одного участка на другой.

Много уделено внимания также участию дивизии в боях за освобождение стран Восточной Европы от фашизма. Впечатляют страницы жестоких схваток с гитлеровскими войсками под Яссами, на Висле и Одере, под Берлином. Рассказывается о встречах с мирным населением европейских государств, которое тепло и дружественно принимало воинов Советской Армии, благодарило за свое освобождение от фашизма.

Нельзя не отметить то место в книге, где автор как бы прокладывает мостик от подвигов русских солдат Отечественной войны 1812 года к героизму советских воинов в Великой Отечественной войне. Наша Родина всегда верна традиционной дружбе с народами Восточной Европы. После окончания Силезской операции воины дивизии побывали в городе Болеславец (Польская Народная Республика), где находится музей-квартира великого русского полководца М. И. Кутузова. В апреле 1813 года здесь была последняя штаб-квартира командующего русской армией М. И. Кутузова. Он в своем завещании писал: «Тело мое отвезите в Россию, сердце же похороните здесь, возле Бранденбургской дороги, пусть солдаты, идя на Запад, видят, что сердцем я остался с ними». Там, где захоронено сердце великого полководца, — на холме, возле Бранденбургской дороги, сооружен ему памятник. Рядом с ним — братские могилы кутузовских солдат. Внуки повторили подвиг своих дедов, многие из них легли на вечный покой рядом с кутузовцами. Воины 116-й ордена Кутузова дивизии, отдавая почести русским солдатам, прошли у памятника колоннами, четко чеканя шаг, и дали клятву не посрамить чести и славы своей Родины. Так описывает автор встречу советского солдата с традиционным прошлым, преемственность поколений в интернациональных связях со свободолюбивыми народами.

9 мая 1945 года на весь мир прозвучали победные салюты Москвы. Но для 116-й дивизии война этим не кончилась. Сразу же после митинга, посвященного Победе, воины соединения двинулись на выполнение боевого задания к столице братской Чехословакии, и праздник Победы смогли отметить лишь 15 мая после выполнения боевой задачи. Четыре отважных воина в качестве представителей дивизии участвовали в параде Победы на Красной площади.

После окончания войны дивизия возвратилась на территорию своей Родины.

В дивизии служили и участвовали в сражениях воины из Читы, Иркутска, Красноярска, Барнаула, Новосибирска, Кемерова, многих других городов и сел Сибири. Автор в основном им и посвящает страницы своей книги. Скрепленная кровью боевая фронтовая дружба однополчан продолжается. Автор пишет, что ветераны дивизии часто встречаются, обмениваются письмами, ведут большую работу по военно-патриотическому воспитанию школьников и молодежи.

Вместе с тем хотелось бы и высказать несколько пожеланий автору. Следовало бы больше уделить внимания боевым действиям дивизии при форсировании Днепра. Книга во многом бы выиграла, если бы текст был дополнен фотографиями фронтовиков и ветеранов дивизии уже мирного времени, а также снимками документов, например, наградных листов и благодарностей Верховного Главнокомандующего за освобождение городов. Следовало бы расширить раздел об участии дивизии в боях за освобождение Полтавы, многих населенных пунктов и города Кременчуга.

В целом же книга А. В. Победоносцева вносит свой вклад в дело военно-патриотического воспитания.

А. БУТАКОВ,
ветеран 116-й стрелковой дивизии, заслуженный работник культуры РСФСР.
г. Барнаул.

* А. Победоносцев. 116-я Забайкальская. Восточно-Сибирское кн. изд-во, Иркутск, 1980 г.

ПОД ЗНАКОМ НЕРУШИМОЙ ДРУЖБЫ

УЛАН-БАТОР, 28 мая (Спец. корр. ТАСС). Сегодня здесь продолжал работу XVIII съезд Монгольской народно-революционной партии. В обстановке единства партии и ее сплоченности вокруг Центрального Комитета, деловитости и строгой взыскательности делегаты обсуждают пути дальнейшего социально-экономического и культурного развития республики, проблемы повышения эффективности народного хозяйства.

Председатель Центрального совета монгольских профсоюзов Г. Очирбат заявил: Профсоюзы МНР, объединяющие в своих рядах всех рабочих и служащих и значительную часть сельских тружеников, целиком и полностью одобряют политический курс и практическую деятельность Центрального Комитета МНРП.

Созданная партией Монгольская народная армия на всем протяжении 60-летнего боевого пути всегда училась на богатом опыте военного строительства в Советском Союзе, опиралась на его всестороннюю интернациональную помощь и, став подлинно народной армией нового типа, с честью выполняла задания родины, отметил министр обороны МНР генерал-полковник Ж. Авхиа.

Как делегаты, так и зарубежные гости, выступающие с трибуны форума, всецело одобряют внешнеполитические инициативы КПСС, выдвинутые в докладе Л. И. Брежнева на XXVI съезде КПСС.

ЭРДЭНЭТ, 28 мая. (Спец. корр. ТАСС). Молодой, выросший в степи город Эрдэнэт — детище советско-монгольской дружбы и плодотворного сотрудничества. При содействии СССР и других стран—членов СЭВ здесь сооружен горно-обогатительный комбинат, который является примером успешного осуществления Комплексной программы социалистической экономической интеграции.

Сегодня жители города, коллектив комбината принимали делегацию КПСС во главе с членом ЦК КПСС, секретарем ЦК КПСС М. С. Горбачевым, которая участвует в работе XVIII съезда МНРП. На комбинате состоялся митинг советско-монгольской дружбы, на котором выступил тепло встреченный собравшимися глава делегации КПСС М. С. Горбачев.

Прежде всего, сказал он, хотел бы передать вам горячий привет Генерального секретаря ЦК КПСС, Председателя Президиума Верховного Совета СССР товарища Леонида Ильича Брежнева. Леонид Ильич шлет строителям, горнякам, всем рабочим и инженерно-техническим работникам комбината пожелания счастья и благополучия, новых трудовых успехов на благо монгольского народа, во имя нерушимой советско-монгольской дружбы.

Горно-обогатительный комбинат и город Эрдэнэт — это яркий символ новой Монголии, замечательный пример советско-монгольского сотрудничества.

На митинге выступил член Политбюро ЦК МНРП, секретарь ЦК МНРП Д. Моломжамц.

Митинг вылился в яркую манифестацию крепнущей советско-монгольской дружбы, братского единства и сплоченности КПСС и МНРП на нерушимых принципах марксизма-ленинизма.

Делегация КПСС передала в дар коллективу комбината портрет Ленина, выполненный мастерами коврового дела Туркмении.

Делегация КПСС имела беседу в Эрдэнэтском горкоме МНРП.

Советские гости побывали на ковровой фабрике, сооружаемой при содействии Советского Союза, в средней школе, а также осмотрели жилые массивы молодого города.

За рубежом
ПРОБЛЕМЫ · МНЕНИЯ · ФАКТЫ

Дела и люди Пномпеня

По столицам мира

ПНОМПЕНЬ — столицу Народной Республики Кампучии — нередко называют жемчужиной Юго-Восточной Азии. И по праву. Этот город действительно на редкость красив.

Предания старины относят основание города в глубокую древность. До нас дошла легенда, рассказывающая о том, как давным-давно одна овдовевшая женщина по имени Пень поселилась у подножия холма на берегу реки Тонлесап. Однажды в ее волнах вдова увидела огромное дерево. Соседи помогли женщине извлечь дерево из воды. В его ветвях люди обнаружили четыре бронзовые статуэтки Будды. Как сочла вдова Пень, боги решили остановиться возле ее дома и основать здесь новую столицу. Она призвала людей насыпать холм и на его вершине построить святилище. С тех пор это место стало называться Пном-Дом-Пень, что означало холм вдовы Пень, а немного позднее просто — Пномпень.

Облик современного города сформировался в основном в период с 1958 по 1968 год. Широкие прямые зеленые улицы. Поражающие своим великолепием дворцы и пагоды. Оригинальные по своей архитектуре жилые дома и государственные учреждения.

Подлинной трагедией для Пномпеня, как и для всей страны, стал период правления кровавой клики Пол Пота — Иенг Сари. По свидетельству местных жителей, после освобождения кампучийской столицы от полпотовцев 7 января 1979 года ее пришлось восстанавливать «с отметки ниже нуля».

7 января 1979 года теперь считают вторым днем рождения Пномпеня, который постепенно возвращает себе былую красоту. Но главное — это уже не «мертвый город», каким он был всего несколько лет назад. Возобновили работу 67 из 100 промышленных предприятий столицы, среди которых—шинный завод и фабрика по переработке каучука, текстильный комбинат и электростанция. В столице действуют пять животноводческих и птицеводческих ферм, рыбное хозяйство. Развиваются и традиционные ремесла, без которых, как отмечал председатель Народно-революционного комитета Пномпеня, министр народного образования НРК Чан Вен, обеспечение населения товарами первой необходимости пока невозможно.

Транспортники Пномпеня отремонтировали более ста мостов, десятки автомобилей, железнодорожных вагонов и локомотивов. Нормализовалась работа вокзала, пристани и аэропорта. Восстановлена телеграфная связь со многими провинциями Кампучии и с вьетнамским городом Хошимином.

В Пномпене уже действуют тридцать пять школ, в которых учатся более 45 тысяч юных граждан столицы. А для самых маленьких открыты 7 детских садов и яслей. Нормализована работа сети медицинских учреждений.

Добиться этих успехов жители столицы НРК смогли благодаря правильному курсу Единого фронта национального спасения и Народно-революционного совета Кампучии, самоотверженному труду рабочих, крестьян и интеллигенции. Пномпеньцы по праву могут гордиться такими передовиками производства, как руководитель бригады шинного завода Ай Чхай. Его бригада первой освоила выпуск шин для большегрузных автомобилей. Коллектив ежемесячно перевыполняет норму на 10—15 процентов.

Отличились и бригада слесаря-наладчика Ун Чхона, технологи Куонг Ним и Нинг Мен, досрочно выполнившие годовые задания по производству бумаги. С любовью и уважением говорят в кампучийской столице о знатной ткачихе текстильного комбината Сопхан Соот, которая первой в республике перешла на многостаночное обслуживание и на сорок процентов перевыполнила план прошлого года. В первом полугодии этого года она обязалась соткать в полтора раза больше ткани, чем это предусмотрено плановым заданием.

Пусть еще рано говорить о полном восстановлении кампучийской столицы, но нет сомнений, что пройдет время и Пномпень вновь займет достойное место среди красивейших столиц на земном шаре. Гарантией этого является революционный энтузиазм его тружеников.

В. КАПРАЛОВ,
корр. ТАСС.
Пномпень.

ДОГОВОРЕННОСТЬ США и ПАКИСТАНА

ДЕЛИ. (ТАСС). США и Пакистан приняли решение «модернизировать» свое военное соглашение, заключенное в 1959 году. По сообщению индийской печати, эта договоренность была достигнута в ходе визита министра иностранных дел Пакистана Ага Шахи в Вашингтон весной 1981 г. Новое военное соглашение, которое будет называться «Договором безопасности», пишет близкая к индийским правительственным кругам газета «Нэшнл геральд», планируется подписать в начале 1982 года. В соответствии с ним Исламабад предоставит США право на создание американских военных баз на пакистанской территории. Для обучения пакистанской армии Пентагон рассчитывает направить в начале будущего года большую группу военных советников и специалистов. «Нэшнл геральд» отмечает, что в соответствии с новым договором Вашингтон возьмет на себя обязательство оказать военную помощь Пакистану в случае его вооруженного конфликта с какой-либо из соседних стран.

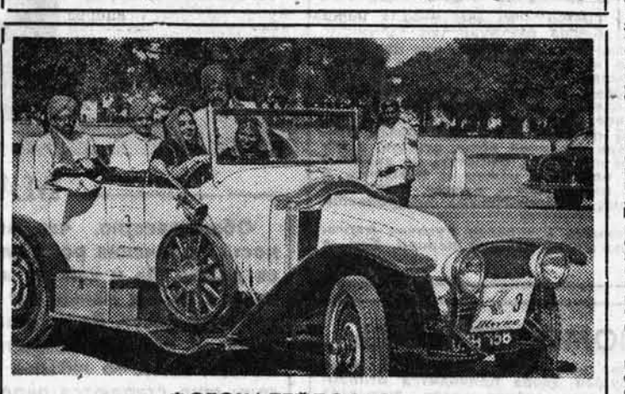

ФОТОКАЛЕЙДОСКОП

Ежегодно по традиции в индийской столице проводится ралли автомобилей старых марок (на снимке).
Фото С. Кармалито. Фотохроника ТАСС.

ТАИНСТВЕННЫЙ ВИРУС

МАДРИД. (ТАСС). В Испании растет беспокойство в связи с эпидемией, вызванной таинственным вирусом, поражающим легкие человека. В клиниках Мадрида, Вальядолида, Саламанки, Авилы, Сеговии и других городов находится уже около двух тысяч больных. Зарегистрировано 18 смертельных случаев. Болезнь поражает в основном детей и подростков и сопровождается сильными головными болями, высокой температурой, тупыми болями в груди. Одновременно все тело покрывается красными пятнами.

Эпидемия началась три недели назад в Террехон-де-Ародос, городе-спутнике Мадрида. В этой связи здесь высказывают предположение, что утечка вируса произошла с расположенной в этом районе военно-воздушной базы США, где хранится биологическое оружие.

Столичная газета «Паис» отмечает, что в 1979 году именно на этой американской базе скончался в результате заболевания, напоминавшего по форме нынешнюю эпидемию, 26-летний сержант ВВС США Марсело Перес. Немногим позже при аналогичных обстоятельствах погибли еще двое американских военнослужащих. Военная администрация базы так и не разрешила испанским врачам произвести вскрытие, чтобы определить причину смерти.

Наибольшую тревогу вызывает то обстоятельство, что до сих пор врачи не в состоянии определить причину болезни и методы ее лечения, в то время как она охватывает все новые районы страны.

В последние дни эпидемия перекинулась в Португалию.

ГАНГСТЕРЫ СО СКАЛЬПЕЛЕМ

НЬЮ-ЙОРК. (ТАСС). «Больничными кошмарами» назвал существующее ныне положение в лечебных учреждениях США известный американский публицист Брус Хендерсон, который на протяжении последних нескольких лет занимался изучением американской системы здравоохранения. Он вынужден был признать, что американские больницы превращают здоровых людей в калек, а для тысяч американцев пребывание в больничных палатах оборачивается трагедией. Как показывают результаты проведенного им исследования, опубликованные журналом «Хаслер», господство частной практики в медицине, погоня за сверхприбылями превращает несчастье одних в источник обогащения других.

Эскулапы, стремящиеся как можно больше взвинтить сумму счета за лечение, ежегодно делают около 3-х миллионов ненужных операций, стоимость которых по далеко не точным подсчетам достигает 4,5 миллиарда долларов.

Стремительный рост стоимости медицинского обслуживания, усугубляемых преступной практикой злоупотреблений ведут к тому, что миллионы американцев лишены возможности пользоваться услугами врачей. В настоящее время, пишет журнал «Таймс», медицинская помощь недоступна более чем для 10 процентов всех жителей страны.

О льготах ветеранам Отечественной войны на воздушном транспорте

В последнее время в редакции краевых и местных газет, а также непосредственно в службы авиационных перевозок поступают письма и устные просьбы рассказать о порядке предоставления льгот на воздушном транспорте бывшим фронтовикам.

В целях улучшения обслуживания перевозок участников Великой Отечественной войны и в соответствии с постановлением ЦК КПСС и Совета Министров СССР от 10 ноября 1978 г. Аэрофлот предоставляет фронтовикам 50-процентную скидку с тарифа один раз в календарном году («туда» и «обратно») по внутренним воздушным линиям гражданской авиации в районах, не имеющих железнодорожного сообщения, от аэропорта отправления до аэропорта назначения по заявленному маршруту. Эта льгота постоянная. Она предоставляется в любое время года.

Пример 1. Участник Великой Отечественной войны (равно и инвалид войны I, II и III групп) просит оформить авиабилет на перевозку прямым рейсом (без пересадки или остановки в промежуточном пункте) по маршруту Солонешное — Барнаул. В этом случае пассажиру предоставляется скидка с тарифа 50 процентов, так как между данными населенными пунктами отсутствует железнодорожное сообщение.

При следовании за пределы районов, не имеющих железнодорожного сообщения, скидка с тарифа предоставляется только до аэропорта назначения ближайшего населенного пункта, где расположена железнодорожная станция. В этом случае ближайшим населенным пунктом, где расположена железнодорожная станция, считается аэропорт назначения (пересадки, остановки) по маршруту следования пассажира, не связанный железнодорожным сообщением с предыдущим аэропортом (отправления, пересадки, остановки).

Пример 2. Участник войны просит оформить авиабилет из аэропорта Солонешное в Новосибирск. Перевозка пассажира может быть осуществлена с пересадкой в Барнауле (нет прямого рейса из Солонешного в Новосибирск). В этом случае участник войны имеет право на 50-процентную скидку с тарифа на участке Солонешное — Барнаул. За перевозку на участке Барнаул — Новосибирск с пассажира взимается полный авиатариф, так как Барнаул и Новосибирск связаны между собой железнодорожным сообщением.

Пример 3. Участник войны просит оформить билет из Барнаула в г. Колпашево с остановкой в г. Томске. Барнаул и Томск связаны между собой железнодорожным сообщением, г. Колпашево не связан с предыдущим по маршруту аэропортом Томска. В этом случае пассажиру предоставляется 50-процентная скидка с тарифа на участке Томск — Колпашево.

ПРИМЕЧАНИЕ: Если пассажир следует из Барнаула в Колпашево без пересадки или остановки в Томске, то 50-процентная скидка с тарифа предоставляется по всему маршруту, независимо от того, что рейс, следующий из Барнаула в Колпашево, по расписанию производит промежуточную посадку в Томске.

Выдача льготных билетов участникам Великой Отечественной войны производится на основании:

а) «Удостоверения участника войны» и «Листа талонов на право получения участником войны проездных билетов с 50-процентной скидкой» — участникам Великой Отечественной войны;

б) «Удостоверения инвалида Отечественной войны» и «Листа талонов на право получения участником войны проездных билетов с 50-процентной скидкой» — инвалидам Великой Отечественной войны III группы;

в) «Удостоверения инвалида Отечественной войны» и «Листа талонов на право получения инвалидом Отечественной войны I и II группы проездных билетов бесплатно и с 50-процентной скидкой» — инвалидам Великой Отечественной войны I и II группы.

Лист талонов выдается на ряд лет, начиная с 1981 года. При оформлении льготного билета вырезается талон на воздушный транспорт за соответствующий год в направлении «туда» или «обратно».

Сезонная 50-процентная скидка с тарифа для инвалидов I, II и III группы предоставляется при предъявлении «Удостоверения инвалида Отечественной войны».

Перевозка участников Великой Отечественной войны по льготным билетам осуществляется на всех типах самолетов и вертолетов, оборудованных для перевозки пассажиров. Участник войны, имеющий право одновременно на льготный проезд воздушным транспортом по другим основаниям, может воспользоваться одной из предоставляемых льгот. Совмещение двух льгот в поездке не допускается.

При перевозке участников Великой Отечественной войны на льготных условиях разрешается в любое время года оформление транзитных билетов с открытой датой вылета из аэропорта пересадки.

При следовании за пределы районов, не имеющих железнодорожного сообщения, участники войны могут в одной поездке пользоваться несколькими видами транспорта. В этих случаях изъятие талонов из «Листа талонов» при проезде железнодорожным или другими видами транспорта не может служить основанием для отказа в выдаче льготного билета для перевозки воздушным транспортом на соответствующем участке пути.

Если перевозка участника войны по билету «туда» начата в предыдущем году, то право на обратный вылет по льготному билету в счет нормы предыдущего года разрешается использовать для полета до 31 января.

Утерянные льготные билеты не возобновляются, дубликаты билетов не выдаются, передача билетов другим лицам не разрешается.

Г. ЗАХАРОВ,
начальник агентства воздушных сообщений Барнаульского авиапредприятия.

ПОЛКУ МАСТЕРОВ ПРИБЫЛО

В Донецке и Ташкенте прошел полуфинал Кубка СССР по легкоатлетическому многоборью. Мастер спорта Г. Шульженко (спортивное общество «Трудовые резервы»), выступая в Донецке, набрала 6.051 очко и заняла первое место. Она установила новый рекорд края в семиборье (всего 29 очков не хватило ей до норматива мастера спорта международного класса). Ее сестра Тамара выступала по группе молодежи и также стала чемпионкой с результатом 5.600 очков. Она выполнила норматив мастера спорта СССР.

Динамовка, мастер спорта Н. Шубенкова старт принимала в Ташкенте. Ей удалось в отдельных видах семиборья показать хорошие результаты (в беге на 100 метров с барьерами — 13.5 сек.) и занять второе место.

Мастера спорта Н. Золотухина и О. Коноваленко не вошли в число призеров, но вместе с Г. и Т. Шульженко, Н. Шубенковой, Е. Черник примут участие в финале Кубка СССР.

П. СТАРОСТИН,
председатель краевой федерации легкой атлетики.

НОВЫЕ ЧЕМПИОНЫ

Продолжаются VI краевые спортивные игры молодежи. Недавно стали известны новые чемпионы у велогонщиков — как и ожидалось, ими оказались спортсмены ДСО «Урожай». На втором месте—команда «Буревестника», на третьем — коллектив непосредственного подчинения крайсовпрофу.

ПРОИГРАЛИ

очередные встречи чемпионата СССР по футболу обе алтайские команды. «Динамо» уступило во Владивостоке «Лучу»—0:1, а «Торпедо» в Комсомольске-на-Амуре «Амуру» — 0:3.

Завтра очередной тур первенства.

- КРЕСТЬЯНКИ СЕЮТ ХЛЕБ
- СПОРТ — ЭТО РАДОСТЬ И ЗДОРОВЬЕ
- СЕМЕЙНЫЕ ПРОБЛЕМЫ

ЗЕМЛЯЧКА
ЖЕНСКИЙ КЛУБ «АП»

СТРАДА ДЕРЕВЕНСКАЯ

ПРИЗВАНИЯ

«В полном разгаре страда деревенская... Доля ты! — русская долюшка женская!» Кому не знакомы эти некрасовские строки? Сразу представляешь женщин-жниц с серпами и снопы — целое поле снопов...

Не та теперь страда. Она стала теперь мощнее, размереннее... И все же не стала она чисто мужским делом, а осталась и женскою долей. Несколько дней назад на мой вопрос о лучших в посевную главный агроном колхоза имени Гринько Геннадий Александрович Покусаев сказал:

— Поедем в первую бригаду, там все и увидим.

Трактор «Беларусь» как раз только закончил очередной прогон и, приподняв сеялку, пошел на разворот.

— Смотри-смотри! — толкнул меня локтем агроном, — сеялку не качнет, за почву катками не заденет, ни одного семени не обронит впустую. Поженски аккуратно работает. Это орденоносец наш, Валя Петрова.

Валентина Федоровна около десяти лет уже на тракторе. Была награждена орденом Трудовой Славы третьей степени, а по итогам десятой пятилетки к нему добавилась и вторая степень.

В тот день она сеяла кукурузу. Покусаев осмотрел почву, и по тому, как коротко обронил: «Ну что ж, Валя! Давай дальше!..» — стало ясно, что работой трактористки доволен.

Потом мы поехали по другим полям, а у меня все не выходила из головы реплика «По-женски аккуратно...». Много раз мне приходилось бывать в Шипуновском районе и почти в каждую поездку слышал в хозяйствах что-нибудь лестное о женщинах-механизаторах.

Их в районе около двухсот. С успехом действуют они на тракторах, комбайнах и другой технике. Не случайно нынешней весной на краевом слете женщин-механизаторов шипуновская делегация была самая многочисленная — 37 человек во главе с Героем Социалистического Труда Варварой Максимовной Бахолдиной.

Собственно, с нее-то, с легендарной Вари Бахолдиной, и началось на Алтае это движение. Когда в начале тридцатых годов Паша Ангелина, на всю страну бросив клич «Женщины — на трактор!», вывела «Фордзон» на донецкие поля, Варя Бахолдина уже третий год трудилась механизатором в здешних местах — в Таловской МТС.

Подхватив почин Ангелиной, она создала первый на Алтае отряд трактористок. Работали так, что хозяйства стремились закрепить за собой именно женский отряд: и качество они давали лучшее, и сборы урожая выше.

А взять сегодняшний день. Десять лет назад, после окончания средней школы, где она получила и механизаторские навыки, стала работать трактористкой в колхозе «Памяти Островского» Тамара Плаксина. С тех пор она завоевала, можно сказать, все высшие награды комсомола. Это знаки ЦК ВЛКСМ «Золотой колос», «Молодой гвардеец пятилетки», «Трудовая доблесть». Имеет Тамара и правительственные награды — орден «Знак Почета» и медаль «За трудовое отличие». И в личной жизни есть большое событие. Такое, что даже на время пришлось оставить трактор: родился ребенок.

А ее звено — маленький дружный коллектив из восьми выпускниц местной школы — продолжало и продолжает жить полнокровной жизнью, по-прежнему работает как надо. Возглавленное Валентиной Тарасовой, это звено два года подряд награждалось переходящим Красным знаменем ЦК комсомола.

И так или почти так — в любом шипуновском хозяйстве. Как-то поселихинцы, будучи в Шипунове, посетовали, что не идут у них девчата на технику, сколько их ни агитируй. Варвара Максимовна Бахолдина тогда сказала:

— А они у вас и не пойдут. Что вы для них сделали? Ничего! А здесь забота нужна.— И напоследок знатная трактористка вдруг заявила: — Вот давайте мы к вам нагрянем с нашими девчатами — сразу сагитируем.

Вскоре такая поездка состоялась. О многом рассказали шипуновцы. Не скрыли, что и у них не все сразу пошло, когда в конце шестидесятых годов решено было возродить традиции трактористок первых пятилеток и военной поры. А потом стали выделять для женщин-механизаторов новую технику, сшили им специальную рабочую одежду, предоставляют в первую очередь различные льготы, вплоть до подвоза топлива и выделения мест в детсадах.

После той встречи дело пошло и у поселихинцев — и, как правило, одно-два их женских механизированных звена становятся победителями в краевом соревновании.

Об одном моменте стоит сказать особо. В Шипуновском районе женское механизаторское движение окрепло также и потому, что каждому звену с самого начала был придан мастер-наладчик. В хозяйствах говорят: все-таки нельзя забывать, что женщина — это прежде всего мать и ее надо беречь. А кто сказал, что можно надрывать мужчин? Сейчас мастера-наладчики появились во всех земледельческих коллективах. Так что выходит, что женские звенья в этом были своего рода первопричиной, заставив облегчить механизаторский труд.

И вообще женщины очень бережно относятся к технике, старательно работают с землей. Свидетелем любопытного случая стал я однажды в том же колхозе «Памяти Островского». Когда председателя Семена Сергеевича Ермошина спросили, как колхоз помогает со вспашкой личных огородов, тот ответил неожиданное:

— А мы здесь культуру поднимаем.

— Это как так?

— Очень просто. Раньше как было: вспахал тракторист пару огородов и вывалился из кабины. Там ему поднесли, здесь добавили. А остальные хозяйки — хоть плачь. Теперь любо-дорого, поручил это трактористке — у нее дело не застопоривается!..

В целом смысл работы женщин на тракторах и комбайнах, значение всего этого движения далеко не однозначны. Во-первых, это дополнительные кадры механизаторов. Во-вторых, это дальнейшее решение социального вопроса. Что скрывать, на селе до сих пор еще нередко равноправие понимается по-своему, так как мужчина во многом и всему голова, он больше зарабатывает, он добытчик.

В данном же случае это несоответствие выравнивается. Уже зачастую жена теперь зарабатывает больше. Это не может не влиять в лучшую сторону на взаимоотношения в семье.

Велик и воспитательный эффект — ведь для детей мать почти всегда представляет больший авторитет, легче находит путь к сердцу и мыслям ребенка, к выбору будущей профессии. Вот и возле Валентины Федоровны Петровой в колхозе имени Гринько в тот день крутился ее сынишка: помогал, учился, постигал на севе премудрость хлеборобского ремесла.

А. АСТАПОВ.

Косметический кабинет
И БУДЕТ ЛИЦО КРАСИВЕЕ

Я уже как-то говорила о косметических свойствах мать-и-мачехи. Сейчас хочу напомнить об этом, ибо пришла пора этого растения с широкими листьями-лопушками, глянцевыми сверху и сизыми мягкими на изнанке. Оно сплошным ковром покрывает берега речек. Маска, очень полезная для сухой кожи, делается так. Свежие листья тщательно вымыть, истолочь (можно даже в ступке), смешать с молоком (2 ложки массы на стакан) и нанести кашицу на лицо. Потом смыть чуть теплой водой. Руки для смягчения достаточно немножко подержать в смеси.

Н. ТЕТЕРЕВА, косметолог.

Кухня
ВИТАМИННЫЙ СУП

Летняя зелень позволяет внести разнообразие в наши традиционные супы. Ведь многие растения идут в пищу. И чем чаще «зеленые» блюда будут на столе, тем целительнее для здоровья. Вот суп из крапивы. Предвижу скептическую улыбку многих хозяек. Не смейтесь, дорогие женщины, а попробуйте. Уверена, оцените: очень вкусное, а главное — полезное, насыщенное витаминами первое.

Приготовление не сложное. Молодую крапиву или неогрубевшие верхушки летней крапивы (0,5 кг) перебрать, промыть в обильном количестве холодной воды, отжать, а потом ошпарить подсоленным кипятком. Откинуть на дуршлаг крапиву, отцедить, мелко порубить ножом и положить в кипяток. Поварить 10—15 минут, снять с огня, заправить сбитой смесью из 2—3 яиц, полкилограмма простокваши или сметаны.

При подаче на стол положить в тарелку кусочек маргарина или другого жира, посыпать черным перцем. Есть с гренками, сухарями.

ВАШЕ ЗДОРОВЬЕ
ПОМОЖЕТ СОЛЬ...

Слабые десны доставляют нам немало огорчений. И от любимых хрустящих горбушек хлеба приходится отказываться, и от острых соусов, даже зубная щетка вызывает сильное раздражение. Многие женщины спрашивают совета по этому поводу. Во-первых, чистить зубы нужно правильно — по вертикали зубов, а не вдоль челюсти. Во-вторых, после чистки помассировать десны. И еще одно средство: 1—2 раза в неделю следует полоскать рот соленой водой (чайная ложка соли на стакан).

В. ПРОКОПЕНКО, врач.

МАМА ДАЕТ УРОК

Общеизвестно, что многие наклонности, увлечения родителей передаются детям. Да и как же иначе! Ведь с ними с самых малых лет взрослые делят свой досуг. Даже невольно восприимчивая детвора заимствует от отца, матери какие-то навыки. А если родители еще стараются передать все лучшее в себе детям! Наверное, так чаще всего появляются талантливые шахматисты, музыканты, спортсмены, мастера по дереву, чеканки, рукоделия. И как потом приятно видеть, что сын или дочь не только повторили тебя, а пошли дальше.

На нашем снимке вы видите семейный экипаж байдарки. Солнце, вода, встречные волны так нравятся шестилетней дочке. Но главное — рядом мама, которая все умеет, всему научит. Как знать, может быть, мы видим «старт» чемпионки! Попутного ветра!

Фотоэтюд **П. Петина.**

Почтовый ящик
«НОРМА НАШЕЙ ЖИЗНИ»

Деликатный звонок. Кто бы это мог быть? — подумала я. Пенсию принесли? Да нет, недавно ее получила. Врача тоже не ждала, только что ушел. Кто-нибудь из друзей пришел навестить меня? Вроде бы рано, всего одиннадцатый час. Открываю дверь — у порога красивая девушка. В ее руках корзина. Это продавец, комсомолка Марина Ударцева. Выложила она покупки на стол и снова улыбнулась:

— Вот вам все по предписанию врача, на здоровье. Не болейте!

От улыбки девушки будто стало светлее в комнате. Приятно было от этого внимания, от добрых, ласковых слов.

И мне, человеку пожилому, вдруг подумалось: какое большое внимание уделяется нам, ветеранам труда, в нашей Советской стране! Не чувствуем мы себя одинокими. В трудный момент рядом всегда оказываются добрые люди, не считаясь с личным временем, занятостью, они помогают и словом, и делом. Вот и этот факт: ко мне и другим пенсионерам на дом по поручению коллектива магазина № 24 второго горпищеторга приходят Светлана Долингер и Марина Ударцева. Со словами сердечной благодарности и наилучшими пожеланиями встречают их больные.

Ни в одной капиталистической стране нет такой заботы о человеке. Ежегодно меня лечат в стационаре и на дому. Лечение и содержание в больницах у нас бесплатное. И вообще, забота о человеке является нормой, неотъемлемой чертой нашего образа жизни.

К. АРЦЫБАШЕВА, ветеран труда.

ПОД ОДНУ ГРЕБЕНКУ?

Здравствуй, дорогая «Землячка»!

Я с удовольствием читаю письма, рассуждения, предложения, словом, все то, что ты публикуешь. Конечно, приятно читать о хорошем, но мне хочется рассказать о том, что не одной женщине портит настроение.

Речь пойдет о прическе, а конкретнее, о модной химической завивке, которая совсем недавно была доступна всем желающим. А теперь раствор «Локон» стал в дефиците, и поэтому химическую завивку делают только на короткую стрижку. Те же, у которых волосы чуть длиннее, потеряли такое право, хотя в не меньшей мере нуждаются в услугах парикмахера. Неужели теперь всем из-за этого нужно под шаблон быть стриженными. Я обошла четыре парикмахерские, везде был ответ один: «Нет «Локона», поэтому завивку длинных волос не делаем».

Скажу прямо — настроение было испорчено. Я считаю, что не должно так продолжаться.

С уважением НАГОРНЕВА Людмила Васильевна.

Какие мы
ГОРЬКОЕ ПОХМЕЛЬЕ

В СВОЕМ ОКТЯБРЬСКОМ ВЫПУСКЕ корреспонденцией «Дома — беда» начала «Землячка» разговор о пьянстве в семье, предложив читателям высказать свое мнение. В последующих номерах газеты мы не раз возвращались к этой теме и публиковали письма наших авторов. И вот в почтовом ящике вновь изрядное количество откликов, о которых просто нельзя не рассказать. Давайте прочитаем.

— Я не хочу называть свою фамилию по некоторым причинам, — так начинаются многие из этих писем, и далее идут горькие строки о личной беде. Ну хотя бы вот это письмо, написанное убористым почерком:

> **— Пишу к вам, дорогая редакция, тайком от мужа. Если он узнает, будет неприятность, а так не хочется. Слезы и так не просыхают, ведь равнодушной невозможно оставаться, если почти каждый день живешь в тревоге за мужа. Он пьет, нет, нас с сыном вроде не обижает, не шумит, не скандалит. А мне стыдно, что его видят пьяным соседи, стыдно, что он, молодой мужчина, не может отказаться от предложения своих товарищей выпить вместе с ними.**

И дальше женщина рассказывает горькую историю о том, с чего начались «веселые застолья» супруга. Раньше семья жила в одном из районов нашего края, куда был направлен молодой специалист. Отработав определенное время, он вернулся с женой и сыном в Барнаул, где родился и вырос. Ну, а здесь — полгорода знакомых. Поначалу вместе ходили в гости, навещали друзей, потом, когда получили квартиру, стали приходить друзья. Ну, а когда состоялся «этот тяжелый разговор», как пишет женщина, муж резко сказал: «Если не хочешь принимать моих друзей — сам к ним пойду».

Вот такая история. Кто прав в ней, кто виноват? И разве поможет выяснение этого вопроса той беде, которая уже назревает в этой семье? Единственный совет, который можно дать: женщине надо немедленно принимать меры. Какие? Возможно, полезным для нее окажется совет В. Петренко из Бийска, которая пишет:

> **— Что пережила я и мои дочери, уже позади, и теперь могу рассказать о той беде, которая миновала. Несколько лет мой муж пил. Все было: и скандалы, и приходилось искать его, ведь постоянно жила в страхе: вдруг пьяный замерзнет где-нибудь или под машину попадет. На предприятие, где он работал, я стеснялась пойти, считала, что меня же осудят, скажут, мол, что за жена, если не может сама подействовать на супруга. И вот однажды набралась смелости, пошла в завком. Трудным был этот разговор. Признаюсь, не думала я раньше, что мнение коллектива может так изменить человека. Конечно, не сразу все встало на свои места, мучительными для меня были дни после того, как супруг узнал о моем визите на завод, собирался разводиться, заводил тяжелые разговоры, обвинил в предательстве. А теперь — теперь у нас в семье все нормально. И вот что хочу посоветовать женщинам, мужья которых пьют, — надо быть решительнее, строже.**

Трудно не согласиться с этим мнением. Боязнь, что о семейной драме узнают соседи, сослуживцы, неуместная в таких случаях жалость приводят к непоправимому. Сколько можно привести фактов, когда сами жены покрывают пьянство мужей, прощают выходки изрядно выпившего скандалиста, который тиранит семью. Работников милиции, например, приехавших по срочному зову о помощи унять пьяницу, женщины зачастую упрашивают не принимать мер: мол, и так от одного вида милиционера успокоится. Бывает, что и на совет обратиться за помощью в наркологический кабинет жены отвечают уклончиво.

Вот и это письмо. Редакция, к сожалению, не в состоянии помочь женщине, его написавшей, ведь ни фамилии, ни адреса здесь нет. А письмо тревожное.

> **— В статье «Дома — беда» речь шла о пьющих женщинах, о том, какое горе в семье, когда один из родителей злоупотребляет алкоголем. А у нас в семье пьет муж. Живу с ним около двадцати лет, и почти все это время пьет, а характер у него и без того тяжелый. Четыре года мужа лечили. И я была счастлива. Но беда снова пришла. Обращалась я к наркологу, с мужем побеседовали и отступились. С тех пор почти каждый день слышу угрозы: «Пожалуешься — увидишь, что сделаю». Однажды его даже уговорила снова лечиться. Он начал, да снова бросил. А на предприятии, хоть там все знают, никому нет дела...**

На каком предприятии? Как имя врача, который занимался лечением этого человека, — об этом ни слова. Как помочь в данной ситуации, если не указан адрес дома, где произошла беда. Не указана фамилия — автор предпочел остаться неизвестным. А ведь даже и эти факты свидетельствуют об определенном отношении некоторых людей к пьянству вообще. Между строк читаешь подразумеваемое: помогите мне, но без моего вмешательства. Конечно, аргументы на то приводятся весомые: «в доме будет скандал», «вдруг муж руку поднимет». Ну, а как же быть, как действовать? Обычно авторы таких анонимных писем предлагают: надо быть строже к пьяницам, надо быть к ним непримиримыми на производстве, не позволять напиваться.

Вроде правильные призывы, но опять-таки общие, не имеющие конкретного адреса. Да, это верно, надо быть строгими к каждому факту пьянства — на работе ли, дома. Надо быть внимательнее к тем, кто трудится рядом, не проходить мимо чужой беды. Но и свою беду не делать анонимной, не покрывать пьянство близкого человека, постараться найти все способы, чтобы помочь семье. Вот, например, что пишет И. П. Шестаков из г. Алейска:

> **— Пристрастие человека к спиртному — причина бесхарактерности, распущенности. Некоторые считают, что пьянство прекратится, если не будут торговать спиртным. А ведь не в этом же причина. Она в том, что бесхарактерным людям надо чаще прямо говорить о их слабости, и не прикрываясь шуткой, а серьезно, зная, чем может все обернуться. Тяжело видеть пьяных, ведь каждый из них несет беду в свою семью. Тем более горько, если злоупотребляет спиртным женщина.**

А вот как раз «откровение» такого бесхарактерного человека (фамилии не назвал):

> **— Меня возмущает, что нас, мужчин, жены чаще всего несправедливо обвиняют в пьянстве, которого нет. Да, мне нравится посидеть с приятелями и поговорить за бутылкой. А домой приду, жена возмущается, говорит: «Будешь вот так увлекаться — сопьешься». Разве сопьешься с вина? Я ж не пью стаканами водку. Да потом как откажешься, если тебе предлагают хорошие товарищи. В конце концов мы, мужчины, имеем право расслабиться, снять стресс. Все-таки работать приходится много, очень устаешь...**

Именно на эти слова давайте обратим внимание. Не задумывались ли вы над тем образом жизни, какой ведет ваша семья, каким образом вы снимаете тот самый стресс, о котором пишет чей-то недовольный супруг. А не часто ли в вашем доме на обеденном столе появляется бутылка вина или водки по поводу и без него. И как вы, жены, матери, относитесь к предложению супруга выпить перед обедом и не ловите ли себя на мысли о том, что не умеете распорядиться свободным временем членов семьи. И не один выходной буквально загублен очередными застольями, после которых неизбежно похмелье.

Как часто мы получаем письма от женщин, которые, рассказывая о своей семье, о трещине в отношениях с мужем, причиной которой стало пьянство, пишут, что ведь раньше-то было все нормально, «на стороне не пил, только дома»... Значит, дома были выпивки и не считалось это тревожным, возможно, сама женщина припасала спиртное «на всякий случай, вдруг настроение у мужа плохое».

Для настроения берут с собой спиртное женщины, готовясь к семейной вылазке «на природу». Сколько их, подвыпивших родителей, можно увидеть на берегу реки или озера, в лесу! А начнется сезон в пионерлагерях—и в прилегающих к ним лесных массивах после родителей останутся пустые бутылки не только из-под лимонада.

КАК ПРИХОДИТ В ДОМ БЕДА, кто открывает ей двери? Скорее всего, беспечность, нежелание придать значение вроде бы мелким фактам, которые, складываясь один к другому, превращаются в семейную проблему. Мы обращаемся к нашим читательницам с просьбой продолжить разговор на обсуждаемую тему. Пусть каждая женщина, собравшись написать нам, попытается дать оценку нравственному климату в семье, откровенно расскажет о своем личном отношении к частым выпивкам и семейным застольям.

Л. ИЗВЕКОВА.

Редактор В. КИНЕЛЕВ

ПАРК КУЛЬТУРЫ И ОТДЫХА «ЮБИЛЕЙНЫЙ»

30 мая НАЧИНАЮТСЯ ГАСТРОЛИ чехословацкого «ЛУНА-ПАРКА»

АТТРАКЦИОНЫ РАБОТАЮТ с 14 до 22 часов, в субботу и воскресенье — с 10 до 22 часов.

Выходной день — понедельник.

ЧТО? ГДЕ? КОГДА?
СПРАВОЧНЫЙ ОТДЕЛ «АЛТАЙСКОЙ ПРАВДЫ»

РАДИО

СУББОТА 30 МАЯ

БАРНАУЛ
8.15 — Обзор краевых газет.
МОСКВА
8.45 — Взрослым о детях. «Раздумья учителя». Автор И. А. Дружинин.
БАРНАУЛ
10.45 — «Алтай за неделю». **15.15** — «Наша почта». Письма с весеннего поля. **15.30** — «Музыкальный сувенир».
МОСКВА
19.30 — «Субботний концерт по заявкам радиослушателей». **21.20** — «Вы нам писали». Юмористическая передача. **22.30** — «Добрый вечер». Музыкальная программа.

ФИЛАРМОНИЯ

КОНЦЕРТНЫЙ ЗАЛ
31 МАЯ
ЗАКРЫТИЕ СЕЗОНА
Концерт симфонического оркестра.
В ПРОГРАММЕ:
Дж. Энеску — Первая симфония.
Дж. Энеску — Первая Румынская рапсодия.
Э. Григ — Концерт для фортепьяно с оркестром.
Дирижер — заслуженный деятель искусств КБАССР Иван ЩЕРБАКОВ.
Солистка — Мери ЛЕБЕНЗОН.
Начало — в 19-30.
Вход по абонементу № 2 и разовым билетам.

ТЕАТРЫ

ГОСУДАРСТВЕННЫЙ ордена Дружбы народов русский драмтеатр им. Вл. Маяковского (г. Душанбе) в помещении театра оперетты. «ВЛАСТЬ ТЬМЫ» — в 19-30. **31 мая** — «ЕМЕЛИНО СЧАСТЬЕ» — в 11, «ВОСЕМЬ ЛЮБЯЩИХ ЖЕНЩИН» — в 19-30.

КИНО

«МИР» (5-64-95). **30 и 31 мая** — «ФЕДОРА» — в 9, 11, 15, 19. «ЧУДОВИЩЕ» — в 13, 17, 21.
«РОССИЯ» (2-44-77). «ЮНОСТЬ ПЕТРА» (1—2 серии) — в 9, 11-30, 14, 16-30, 19, 21-15. «В ПЛЕНУ ДВОРЦОВЫХ ИНТРИГ» (1—2 серии) — в 10, 12-30, 15, 17-30, 20. **31 мая для детей** — «КОНЕК-ГОРБУНОК» — в 10.
«РОДИНА» (3-12-92). «ИЗ ЛУЧШИХ ПОБУЖДЕНИЙ» — в 9, 10, 11, 12, 13, 14, 16, 17, 18, 19, 20 (удл. сеанс), 21 (удл. сеанс). **31 мая для детей** — «ТАЙНА ПАРТИЗАНСКОЙ ЗЕМЛЯНКИ» — в 11.
«ЮНОСТЬ». «ЮНОСТЬ ПЕТРА» (1—2 серии) — в 9-30, 15, 17-45, 20-30. «ВСЕГО ДОРОЖЕ» (7—8 фильмы) — в 12-30. **31 мая для детей** — «НЕУЛОВИМЫЕ МСТИТЕЛИ» — в 10.
«ПЕРВОМАЙСКИЙ». 30 и 31 мая—ПРОГРАММА МУЛЬТФИЛЬМОВ — в 10 (для детей). «СИНЬОР РОБИНЗОН» — в 11, 12, 13, 14, 16, 17, 18, 19, 20 (два последних сеанса — удл.), 21. «БЕГИ, Я ТЕБЯ ЛЮБЛЮ» — в 15.
«ЧАЙКА». 30 и 31 мая для детей — «УСАТЫЙ НЯНЬ» — в 9-30. «МЕСТЬ И ЗАКОН» (1—2 серии) — в 11, 13-30, 16, 18-30. «ВСЕГО ДОРОЖЕ» (1—2 фильмы) — в 21.
«ПИОНЕР». 30 и 31 мая — «ТАРО — СЫН ДРАКОНА» — в 9-30, 11-20, 13-10, 15, 17. «РАННЯЯ РЖАВЧИНА» —в 19, 21.
«АЛТАЙ». 30 и 31 мая — «СДАЕТСЯ КВАРТИРА С РЕБЕНКОМ» — в 13. «БЛЕФ» — в 15, 17, 19, 21 (удл. сеанс).
«ЗАРЯ» (4-48-38). «ВСЕГО ДОРОЖЕ» (5—6 фильмы) — в 12. «ЛЕГЕНДА О ДИНОЗАВРЕ» — в 17, 19 (удл. сеанс), 21. **31 мая для детей** — «ВСАДНИК НА ЗОЛОТОМ КОНЕ» — в 15.
«ЛУЧ». 30 и 31 мая — «РУКИ ВВЕРХ!» — в 11-20 (для детей). «ШЕСТЬ ТЫСЯЧ КИЛОМЕТРОВ СТРАХА» — в 9-30, 13-10, 15, 17, 18-45 (удл. сеанс), 21.
«ЛЕТО». 30 и 31 мая—«СМЕРТЬ ИНДЕЙЦА ДЖО» — в 15 (для детей). «ДВА НЕЗНАКОМЦА» (1—2 серии) — в 17, 20.
ДВОРЕЦ КУЛЬТУРЫ ШИННИКОВ. СБОРНИК МУЛЬТФИЛЬМОВ — в 13-30 (для детей). «ЛЮБИМЫЙ РАДЖА» (1—2 серии) — в 15, 17-30, 20. **31 мая для детей**— СБОРНИК МУЛЬТФИЛЬМОВ — в 11.
ДВОРЕЦ КУЛЬТУРЫ ХИМИКОВ. «ХЛЕБ, ЗОЛОТО, НАГАН» — в 15, 17, 19, 21 (удл. сеанс). **31 мая для детей** — СБОРНИК МУЛЬТФИЛЬМОВ — в 13.
ДВОРЕЦ КУЛЬТУРЫ КОТЕЛЬЩИКОВ. «ЕСЛИ БЫ Я БЫЛ ЧАЧАЛЬНИКОМ...» — в 15, 17, 19 (удл. сеанс), 21. **31 мая для детей** — «РУСАЛОЧКА» — в 13.
ДОМ КУЛЬТУРЫ ВОС. «ЧУВСТВО» (1—2 серии) — в 19. **31 мая для детей** — «СОЮЗ ПЛЕМЕНИ ИРОКЕЗОВ» — в 15.
ДОМ КУЛЬТУРЫ ЗАВОДА «ТРАНСМАШ». МУЛЬТСБОРНИК — в 13 (для детей). «У КАЖДОГО СВОЙ ШАНС» — в 14-20, 18-20. «АВГУСТ БЕЗ ИМПЕРАТОРА» (1—2 серии) — в 16, 21. **31 мая для детей** — «ЛЕДЯНАЯ ВНУЧКА» — в 12.
ДОМ КУЛЬТУРЫ МЕЛАНЖЕВОГО КОМБИНАТА. «ЖИЗНЬ МОЯ — АРМИЯ» — в 15, 17, 19, 21. **31 мая для детей** — «ТАИНСТВЕННЫЙ СТАРИК» — в 13.

ПЛАНЕТАРИЙ

В воскресенье 31 мая, читаются лекции: «Сказки становятся былью» — в 12; «У нас в гостях Захар Загадкин» — в 13 часов.

После лекций — мультфильмы.

ПОГОДА

Сегодня днем по краю по данным синоптиков, ожидается переменная облачность, местами кратковременный дождь, гроза, ветер юго-западный, 9—14 метров в секунду, местами 15—20 метров в секунду. Температура 25—30 градусов тепла.

По Барнаулу — переменная облачность, кратковременный дождь, возможна гроза. Ветер 9—14 метров в секунду, кратковременно 15—20 метров в секунду. Температура 27—29 градусов тепла.

Атмосферное давление на 13 часов 29 мая было 740 миллиметров ртутного столба. Относительная влажность воздуха 23 процента.

Уровень воды реки Оби у города Барнаула 409 сантиметров над 0 графика водпоста. Температура воды 12,4 градуса. В ближайшие двое суток ожидается понижение уровня воды на 20—30 сантиметров.

ПАРК КУЛЬТУРЫ И ОТДЫХА Центрального района

1 июня

проводит

БОЛЬШОЙ ПРАЗДНИК,

посвященный Дню защиты детей и окончанию учебного года.

В ПРОГРАММЕ — концерты, игры, спортивные соревнования, спектакли краевого Дворца пионеров «Белоснежка и семь гномов».

В парке будет организована выставка-распродажа детской литературы.

Начало — в 11 часов.

31 мая

в парке культуры и отдыха «Октябрьский» проводится **ПРАЗДНИК**

«Дадим шар земной детям», посвященный Международному дню защиты детей.

В программе — конкурс рисунка на асфальте, веселая эстафета, соревнования, игры, концерты художественной самодеятельности. Работают аттракционы, зал игровых автоматов.

Начало — в 11 часов.

ВНИМАНИЮ НАСЕЛЕНИЯ БАРНАУЛА И КРАЯ!

Производственное объединение Алтайкрайбыттехника КАЖДОЕ ВОСКРЕСЕНЬЕ на рынке ручной продажи **производит обмен неисправных часов на заранее отремонтированные.**

ДОРОГИЕ РЕБЯТА!

31 мая с 13 часов на пл. Советов проводится **КОНКУРС РИСУНКА НА АСФАЛЬТЕ,** посвященный Международному дню защиты детей.

Приглашаем дошколят, пионеров и школьников принять участие в конкурсе.

ГОРКОМ КПСС. ГОРИСПОЛКОМ. ГОРКОМ ВЛКСМ.

31 МАЯ во Дворце культуры котельщиков состоится **ТВОРЧЕСКИЙ ОТЧЕТ** преподавателей и учащихся Алтайского культурно-просветительного училища.

Начало концерта — в 12 часов.

Вход свободный.

НАШ АДРЕС:

г. Барнаул, ул. Короленко, 105. Индекс — 656099.

Телефоны:

Приемная — 3-33-69; заместители редактора — 3-48-37, 3-43-54; ответственный секретарь — 3-32-34; секретариат — 3-35-13; ОТДЕЛЫ: партийной жизни — 3-33-11 (заведующий), 3-46-16; пропаганды и агитации — 3-33-92 (заведующий), 3-28-07; советской работы — 3-34-45 (заведующий), 3-35-73; сельского хозяйства — 3-46-73 (заведующий), 3-47-98; промышленности — 3-32-63 (заведующий), 3-35-09, 3-46-12; строительства — 3-34-67 (заведующий), 3-49-54; науки и учебных заведений — 3-33-82 (заведующий), 3-37-68; культуры — 3-26-71 (заведующий), 3-29-77; информации и спорта—3-46-92 (заведующий), 3-37-17; писем — 3-54-12 (заведующий), 3-48-71, 3-33-84, 3-28-14; фельетонов — 3-15-10 (заведующий); собкоровская сеть — 3-45-62 (заведующий), 3-34-05; отдел объявлений — 3-37-88; 3-33-62; общественная приемная — 3-37-62.

Телефоны собственных корреспондентов: в Горно-Алтайске — 73-35; Бийске — 2-62-41; Рубцовске — 2-38-25, 2-24-46; Камне-на-Оби — 2-17-58; Славгороде — 2-16-73; Благовещенске — 2-22-66; Тальменке — 9-25-08; Кулунде — 2-22-93; Михайловке — 2-26-50; Мамонтове — 22-0-54.

Издательство «Алтайская правда» — 3-34-87.

Типография издательства «Алтайская правда» Алтайского крайкома КПСС.

АГ 14190. 50.300. Заказ 1533. Тираж 263.000 экз.