ПРОЛЕТАРИИ ВСЕХ СТРАН, СОЕДИНЯЙТЕСЬ!

АЛТАЙСКАЯ ПРАВДА

Орган Алтайского краевого комитета КПСС и краевого Совета народных депутатов

№ 128 (18064) • ЧЕТВЕРГ, 28 МАЯ 1981 ГОДА • Газета выходит с 12 августа 1917 года • Цена 2 коп.

СОРЕВНОВАНИЮ НА СЕВЕ — ШИРОКИЙ РАЗМАХ!

ПОСЕВНАЯ-81 ПРЕСС-ЦЕНТР «АП»

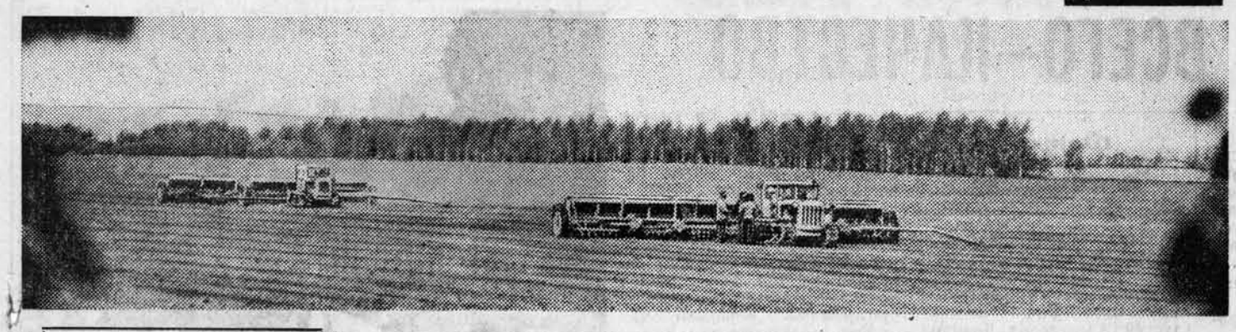

ВКЛАД ЗВЕНЬЕВ

На хорошем уровне провели во втором комплексе колхоза «Путь Ленина» сев льна, гороха, сахарной свеклы и пшеницы. По оценке специалистов, каждое поле соответствует Знаку качества. Особо отличились звено предпосевной обработки в составе А. М. Михеева и А. И. Редькина и звено Ю. В. Тележанина на севе — оба коллектива все работы провели старательно.

Сейчас коллектив, возглавляемый Михеевым, продолжает сев кукурузы, начал обработку посевов свеклы. По-прежнему на первом плане — качество полевых работ.

А. КОЧЕТОВ,
председатель райкома профсоюза работников сельского хозяйства.

Тюменцевский район.

ВНЕДРЯЮТ НОВЫЕ СОРТА

Хозяйства Ключевского района уже засеяли зерновыми более 30 процентов площадей. Организованно ведут сев зерновых совхозы «Васильчуковский», «Зеленая поляна», «Путиловский». Хозяйства района на площади 10.434 гектара завершили посев подсолнечника, подходит к концу сев кукурузы. В большинстве хозяйств в этом году на кормовых полях прописались новоселы.

Для размножения повсеместно высеян рапс, а сейчас завезены семена новых кормовых культур — сурепицы и волоснеца ситникового. Это поможет хозяйствам сделать кормовую базу более разнообразной, сбалансировать кормовой рацион животных по элементам питания.

Н. ВАРЮХИН,
корр. «Алтайской правды».

Ключевский район.

ПРЕЖДЕ ВСЕГО — КАЧЕСТВО

ФОТОРЕПОРТАЖ

История соревнования двух ребрихинских колхозов — имени Ленина и «Память Ленина» — насчитывает не один год. Николай Гаврилович Странцов работает в колхозе имени Ленина девятнадцать лет. Сначала агрономом — вывел свою службу на передовые позиции, получил звание заслуженного агронома РСФСР, затем был избран председателем. Анатолий Николаевич Борода в колхозе «Память Ленина» председательствует несколько лет, по образованию тоже агроном. Странцов утверждает, что и тогда — девятнадцать лет назад — соревнование между хозяйствами уже было, и тогда в хозяйствах ревниво следили за делами друг друга, стараясь выйти вперед — будь то сев, уборка, зимовка или еще какая другая сельскохозяйственная кампания.

Теперь же трудовое соперничество приобрело, так сказать, узаконенные формы, разработаны условия, регулярно подводятся итоги.

Взять прошлую уборку. У каждого из соперников она выявила и плюсы, и минусы. В колхозе имени Ленина собрали неплохой урожай — 16,3 центнера с гектара. В колхозе «Память Ленина» этот показатель оказался куда скромнее — 12,6 центнера с гектара. А земли у хозяйств в принципе одинаковые. В чем же дело? Вместе проанализировали и пришли к единому выводу: сев в колхозе имени Ленина был проведен качественнее, больше здесь оказалось полей со Знаком качества. Зато в организации уборочных работ первенство держит колхоз «Память Ленина». Здесь быстрее и эффективнее сумели внедрить ипатовский метод, да и опытных механизаторов в хозяйстве побольше.

В нынешний сев хозяйства вошли дружно, механизаторы колхозов настроились работать с огоньком.

...Странцов взял трубку телефона. Звонил Анатолий Николаевич Борода. Председатели поделились сведениями о ходе посевной, поговорили о насущных проблемах.

— Сколько засеяли? — переспросил Странцов, — без малого две тысячи... У тебя меньше? Так что же? Не хвали, не хвали. Сам знаешь, гектары важны, да на них одних свет клином не сошелся. Потом приедете по всходам смотреть, и чуть где не так, будете за скорость корить. У тебя какая выработка на агрегат?.. У меня примерно такая же. Так что все нормально, давай дальше работать.

Содержание разговора двух председателей очень характерно для атмосферы посевной в соревнующихся хозяйствах. До каждого механизатора сумели довести мысль о необходимости работать споро, но не в ущерб качеству. И в одном, и в другом колхозе перед севом на общих собраниях подробно рассмотрели вопросы, связанные с присвоением полю Знака качества. Все занятые на посевной прекрасно знают, какие предусмотрены моральные и материальные стимулы за высококачественную работу.

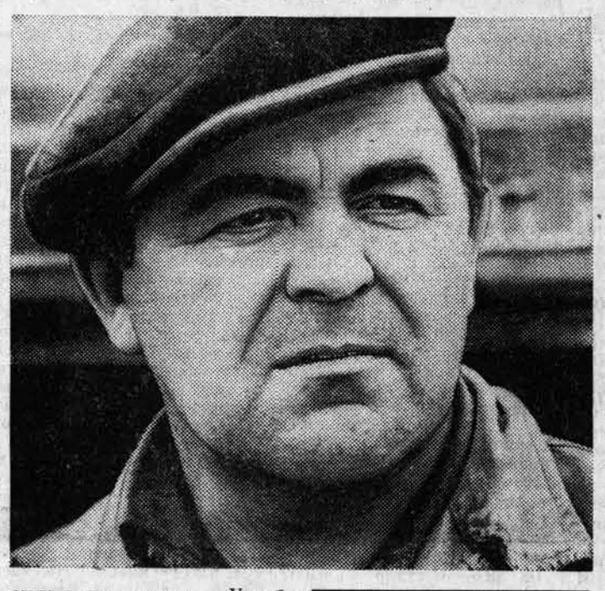

На снимках: сев на полях колхоза имени Ленина; передовой механизатор И. Г. Лель.

(Окончание на 2-й стр.)

НА ОЧЕРЕДИ — УХОД ЗА ПОСЕВАМИ

Закончили сев зерновых земледельцы Контошинского отделения совхоза «Советский» Косихинского района. Обязавшись вырастить по 19,5 центнера с гектара, механизаторы особое внимание уделяли качеству полевых работ. Хорошо трудился на ранней обработке почвы А. А. Кооль, на предпосевной культивации отличался В. А. Шредер. С заботой о качестве трудились на кукурузной плантации К. К. Штерцер и В. И. Шентяпин. Теперь на очереди — уход за посевами.

В. КОРШУНОВ,
сотрудник районной газеты.

КАЖДЫЙ ЧАС ДОРОГ

Без малого по 20 центнеров зерна с гектара получили в прошлом году земледельцы совхоза «Октябрь». Успех, естественно, окрыляет: сегодня хлеборобы говорят: было бы неплохо получить в этом году столько же хлеба, а то и побольше.

Конечно, это не просто слова. Они имеют веские основания. Взять, к примеру, хотя бы такой факт: под урожай первого года одиннадцатой пятилетки в хозяйстве полностью заготовили зябь.

Нынче впервые в истории хозяйства специалисты рассчитывают внести на каждый гектар посевов зерновых по 40 килограммов минеральных удобрений. Внесение их было начато до посева пшеницы локальным способом. В каждом отделении механизаторы подготовили специальные агрегаты и ими заделывали удобрения на глубину 10—12 сантиметров. Потом на 4—5 сантиметров выше были уложены в почву семена.

Есть нынче еще одна весьма веская гарантия хорошего урожая: на тысяче гектарах зерновые размещаются по пару, без малого на четырех тысячах — по кормовым предшественникам. На всех остальных площадях зерновые идут второй культурой.

Пока позволяли сроки, земледельцы сеяли пшеницу перекрестным и узкорядным способами. Главный агроном совхоза Б. А. Морозов рассказывает:

— В благоприятные годы эти способы сева дают весьма весомую прибавку урожайности. Казалось бы, почему в таком случае не засевают перекрестно как можно больше площадей, а не 3 тысячи гектаров, как мы нынче наметили? Дело в том, что сроки сева нельзя растягивать. А техники, особенно гусеничных тракторов, так нужных на севе, не хватает. При перекрестном методе одно и то же поле приходится засевать дважды. Поэтому три тысячи гектаров — это именно та площадь, на которой мы вовремя успеваем проводить перекрестный сев.

Большое внимание нынче уделено в хозяйстве новым сортам.

На совхозных нивах полный световой день сегодня работают 12 сеялочных агрегатов. С каждым днем обостряется трудовое соперничество среди полеводов за наивысшую выработку, за наивысшее качество сева.

И. МИКУРОВ,
корр. «Алтайской правды».

Каменский район.

Сообщение ТАСС

ПРОГРАММА УСПЕШНО ВЫПОЛНЕНА

Космонавты Владимир Коваленок и Виктор Савиных на земле

26 мая 1981 года в 16 часов 38 минут московского времени после успешного выполнения запланированной программы полета на борту орбитального научно-исследовательского комплекса «Салют-6» — «Союз» космонавты товарищи Коваленок Владимир Васильевич и Савиных Виктор Петрович возвратились на землю.

Спускаемый аппарат корабля «Союз Т-4» совершил посадку в заданном районе территории Советского Союза в 125 километрах восточнее города Джезказган.

Проведенное на месте посадки медицинское обследование космонавтов показало, что они хорошо перенесли орбитальный полет и возвращение на землю.

Свой полет товарищи В. В. Коваленок и В. П. Савиных начали 12 марта 1981 года на корабле «Союз Т-4», а 13 марта после стыковки корабля с орбитальным комплексом «Салют-6» — «Прогресс-12» космонавты приступили к работам на его борту.

За время 75-суточного полета космонавты разгрузили транспортный корабль «Прогресс-12», провели комплекс необходимых профилактических мероприятий на станции с целью обеспечения ее дальнейшей эксплуатации в пилотируемом режиме и полностью выполнили намеченные исследования и эксперименты.

Большое место в программе работ экипажа было отведено геофизическим исследованиям, которые проводились в интересах различных отраслей науки и народного хозяйства. С этой целью космонавты регулярно вели наблюдения и фотографирование земной поверхности и акватории Мирового океана.

По программе космического материаловедения на установках «Сплав», «Кристалл» и «Пион» проведены эксперименты с целью получения в условиях орбитального полета полупроводниковых материалов, металлических сплавов и соединений с новыми свойствами, а также исследования процессов массо-теплообмена. Экипажем орбитального комплекса выполнено большое количество медико-биологических исследований и экспериментов по изучению влияния факторов космического полета на организм человека и развитие высших растений.

В рамках программы сотрудничества социалистических стран «Интеркосмос» вместе с космонавтами Владимиром Коваленком и Виктором Савиных на борту орбитального комплекса «Салют-6» — «Союз» работали международные экипажи с участием граждан Монгольской Народной Республики и Социалистической Республики Румынии.

На станции «Салют-6», выведенной на орбиту 29 сентября 1977 года, выполнены программы пяти основных экспедиций и одиннадцати экспедиций посещения; время функционирования станции в пилотируемом режиме составило 676 суток. В совместном полете с ней были успешно проведены испытания усовершенствованного транспортного корабля «Союз Т». Полностью оправдала себя эффективная система снабжения пилотируемых комплексов с использованием грузовых кораблей «Прогресс». Проведенные ремонтно-профилактические работы позволили увеличить ресурс ряда бортовых систем и оборудования станции, значительно продлить срок ее активного функционирования.

В ходе выполнения длительной программы работ осуществлены 34 стыковки с пилотируемыми и автоматическими космическими кораблями, три выхода экипажей в открытый космос.

Конструкторские и технологические решения, принятые при создании и в ходе полета станции, обеспечили надежную эксплуатацию ее в составе орбитального комплекса «Салют-6» — «Союз» — «Прогресс» в течение трех лет и восьми месяцев.

Экипажами космонавтов получен большой объем ценной информации, которая найдет широкое применение в различных областях науки и техники.

В период с марта 1978 года по май 1981 года на советских космических кораблях «Союз» и научной станции «Салют-6» были осуществлены полеты девяти международных экипажей. Вместе с советскими космонавтами на околоземной орбите работали граждане Чехословацкой Социалистической Республики, Польской Народной Республики, Германской Демократической Республики, Народной Республики Болгарии, Венгерской Народной Республики, Социалистической Республики Вьетнам, Республики Куба, Монгольской Народной Республики и Социалистической Республики Румынии.

При выполнении научных исследований, разработанных совместно учеными Советского Союза и национальных Академий наук, использована аппаратура, изготовленная в странах — участницах программы «Интеркосмос». Запланированная программа совместных исследований и экспериментов на станции «Салют-6», подготовленная учеными стран социалистического содружества, полностью завершена.

Успешное выполнение широкой программы работ на борту научной станции «Салют-6», подготовка и запуск в течение четырех лет двадцати космических кораблей «Союз» и «Союз Т», а также двенадцати автоматических грузовых кораблей «Прогресс» явились результатом четкой и слаженной деятельности многих научных, конструкторских и производственных коллективов, экипажей космонавтов, специалистов космодрома, Центра управления полетом, Центра подготовки космонавтов, командно-измерительного и поисково-спасательного комплексов.

Полет орбитальной научной станции «Салют-6» является важным этапом на пути создания постоянно действующих пилотируемых научно-исследовательских комплексов и войдет в историю космонавтики как выдающееся достижение отечественной космической техники, открывающее новые перспективы в целенаправленном освоении космоса во имя мира, прогресса, на благо всех людей земли.

ВИЗИТ В МОСКВУ

По приглашению Президиума Верховного Совета СССР и Советского правительства 26 мая в Москву с официальным дружественным визитом прибыл король Иорданского Хашимитского королевства Хусейн Бен Талал.

На аэродроме Хусейна Бен Талала встречали Генеральный секретарь ЦК КПСС, Председатель Президиума Верховного Совета СССР Л. И. Брежнев, Председатель Совета Министров СССР Н. А. Тихонов, министр иностранных дел СССР А. А. Громыко, другие официальные лица.

(ТАСС).

(Материалы об этом событии публикуются в центральной печати).

СЛАЖЕННАЯ РАБОТА

С самого начала посевной первенство в районном соревновании удерживают механизированные комплексы колхоза «Родина». Высокое качество работ обеспечивается всеми звеньями комплексов. Так, здешний опыт полевого техобслуживания берется на вооружение всеми механизаторами района. Отлаженно действуют в колхозе идеологические звенья. Агитаторы Н. Сивагина, Г. Семенихина, И. Ромахин оперативно подводят итоги и доводят их до каждого работающего в поле. Депутатские посты мобилизуют земледельцев на ударный труд под девизом «Каждому полю — Знак качества». Депутаты сельского Совета И. И. Анохин и Н. П. Гиблер возглавили посевные звенья и показывают примеры ударной, качественной работы. А во втором комплексе отличается партийное звено в составе В. А. Эбергардта и П. И. Шестакова. За пятидневку их агрегаты с хорошим качеством засеяли 1.272 гектара зерновыми.

На высоте и звенья бытового обслуживания. Дважды в неделю в поле прибывает автолавка, налажено трехразовое питание механизаторов.

А. КАНУННИКОВ.

Новичихинский район.

Острый сигнал

ВСХОДЫ ПОКАЗАЛИ: БРАК

Поля яровых зерновых культур колхоза «Советский Алтай» Советского района расположены рядом с центральной усадьбой. Посевы близко примыкают к асфальтированной автомобильной дороге — у всех на виду. И что же показывают всходы? Напротив села Красный Яр сразу бросается в глаза, как халатно сеяли здесь механизаторы зерновые. Незасеянными оказались полоски земли шириной от одного до двух с половиной метров. И такие черные пятна тянутся в глубь всего поля. И в середине зерновой плантации сеяльщики работали с недопустимым браком. Не соблюдались прямолинейность рядков, необходимая глубина заделки семян, норма высева. Налегая на сроки, здесь забыли о главном — высоком качестве.

С. ВЕТРОВ,
внешт. корр. «Алтайской правды».

Советский район.

ПОДХОД — КОМПЛЕКСНЫЙ

КАЖДАЯ ВЕСНА для агронома неповторима. Имеет свои особенности и нынешняя. Она затянулась, сорняки проросли поздно, перед самым севом. Чтобы успешно провести весенне-полевую кампанию, необходимо было сроки ее значительно сократить, а это потребовало полной мобилизации сил и технических средств. Вести работы быстро и качественно нам помог ипатовский метод. В колхозе было создано четыре посевных комплекса, для организации двухсменного графика использованы все имеющиеся в хозяйстве резервы: люди и техника с лесных, строительных и других работ.

Активно накануне и в период сева действовал партком колхоза. В весенних полевых работах приняли участие 42 коммуниста и 27 комсомольцев. Они были поставлены на самые ответственные участки. По-боевому действовали и народные контролеры, и депутатские посты. Ежедневно по колхозному радио звучали передачи, рассказывающие о ходе сева. Важно было добиться, чтобы в условиях сжатого времени качество работ не приносилось в жертву темпу. Тем более, что наш колхоз носит почетное звание «Хозяйство высокой культуры земледелия».

Добившись в прошлом году самой высокой в крае урожайности зерна, труженики колхоза полны решимости повторить успех. Считаем, что 32 центнера с гектара — это далеко не предел. В прошлом году поля пшеницы Луганская-4 дали у нас по 37 центнеров, ячмень Черниговский-7 в смеси с горохом — по 38 центнеров, овес Астор — по 44,7 центнера. Эти показатели являются для нас ориентиром. А достигнуть и превзойти их можно только при соблюдении высокой технологической дисциплины. Необходимо высокое качество всех работ — от подъема зяби до сева и послепосевной обработки полей.

Площадь пашни в нашем колхозе составляет 10.440 гектаров. 70 процентов ее обрабатывается плоскорезом. Отвально пашутся лишь поля после кукурузы, многолетних трав и те участки, где появляется много однолетних сорняков. Более 90 процентов полей колхоза расположены на склонах. Почвы мягкие, подвержены эрозии. Плоскорезная обработка является незаменимым средством борьбы за сохранение плодородия. А, кроме того, стерневая зябь дает нам влагу. Зимой поля имели хороший снежный покров, и хотя нынешняя весна не очень богата осадками, есть основания надеяться, что всходы будут хорошими.

Одним из главных критериев качества весенне-полевых работ мы считаем максимальное сокращение разрыва между операциями. Цикл лущение — культивация с боронованием — сев — прикатывание стремимся выполнять с таким расчетом, чтобы задел обработанной почвы перед очередной операцией составлял не больше половины сменной нормы. Если же он увеличивается, временно работы приторможиваем и переводим механизаторов на другие операции. Вот свежий пример. Механизатор Карамышевского отделения И. С. Косихин в два раза перекрыл дневную норму на предпосевной обработке и значительно опередил сеялочные агрегаты. Он сам проинформировал об этом агрономическую службу, и его временно перевели на предпосевную обработку расположенного неподалеку кукурузного поля. Таких примеров можно привести немало. За соблюдением ритма сева на каждом поле строго следят агрономы отделений, члены партгрупп, народные контролеры, сами механизаторы.

Важным условием слаженной работы посевных комплексов является техническое обслуживание. Считаю, что инженерная служба нашего колхоза с честью выдержала на нынешнем севе очередной трудный экзамен. Возглавляет ее молодой специалист, воспитанник колхоза П. Н. Остапченко. Он сумел так наладить работу, что агрегаты в борозде практически не стояли. В каждом из четырех посевных комплексов было мобилизовано ремонтное звено с передвижной сваркой, необходимым набором запчастей и хорошо продуманной программой работы. В самом начале сева возникла проблема снабжения механизаторов запчастями. Помнится, агрегат механизатора Карамышевского участка И. И. Бадрызлова встал в борозде из-за поломки нескольких отражателей зерен. Об аналогичных поломках техники поступил сигнал и от других сеяльщиков — почва на наших полях каменистая. Ремонтники посоветовались с механизаторами и решили, что каждый сеяльщик должен иметь необходимый запас деталей. Запчасти были распределены, и простои агрегатов сводились к минимуму.

Сев нынче вели новыми сеялками СЗП-3,6, сцепка у них жесткая, что очень важно в работе на склоновых полях. При агрегатировании сеялок старого типа СЗ-3,6, которые мы использовали в прежние годы, приходилось перекрывать их рабочий путь на три-четыре сошника, но и это не всегда избавляло от огрехов. Нынче сев велся лучше.

С каждым годом в нашем колхозе все большую эффективность дает использование минеральных удобрений. Когда-то мы вносили их в год до двух тысяч тонн, почти в два раза больше, чем сейчас, а отдачу получали более низкую. Дело — в технологии внесения. Мы взяли на вооружение хорошо зарекомендовавший себя способ введения удобрений в почву одновременно с семенами. Это дает значительную прибавку к урожаю. В нынешнем году прогрессивный метод сева велся на всей площади.

Новый шаг сделан в вопросе сортообновления. Расширились посевы перспективных пшениц Луганская-4, Новосибирская-67, Алтайка. Большие площади занял твердый сорт Харьковская-46, несколько фуражных культур: освоен ячмень Черниговский-7, овес Астор. Сев вели строго по плану: вначале мягкие пшеницы, затем твердые, потом — фуражные культуры.

М. ТАРАСОВА,
главный агроном колхоза «Восход».

Змеиногорский район.

ДЛЯ ЗДОРОВЬЯ СОВЕТСКИХ ЛЮДЕЙ

Зональное совещание руководящих работников органов здравоохранения и социального обеспечения, строительных организаций Урала, Сибири и Дальнего Востока.

Вчера в Барнауле в большом зале Дома Советов состоялось зональное совещание руководящих работников местных органов здравоохранения и социального обеспечения и учреждений здравоохранения с участием руководителей подрядных строительных организаций, управлений снабжения и сбыта и заказчиков — УКСов (ОКСов) Советов Министров АССР, крайоблисполкомов.

Открыла совещание министр социального обеспечения РСФСР **Д. П. Комарова.**

С приветственным словом к участникам совещания выступил председатель исполкома Алтайского краевого Совета народных депутатов **В. Н. Раевский.**

Совещание рассматривает состояние строительства объектов здравоохранения, и социального обеспечения, проектирования учреждений здравоохранения. С докладами выступили заместитель министра здравоохранения РСФСР **Н. Н. Сидоров,** заместитель министра социального обеспечения РСФСР **И. Ф. Солдатенко,** заместитель председателя Госснаба РСФСР **Н. В. Мушкарин.**

На совещании выступила заместитель Председателя Совета Министров РСФСР **Л. П. Лыкова.**

В работе совещания принимают участие **Л. Я. Иванов** — заместитель министра Минсельстроя РСФСР, **И. Е. Бережняк** — секретарь Алтайского крайкома КПСС, руководящие работники ряда союзных и республиканских строительных организаций и ведомств.

Сегодня работают секции зонального совещания.

ЩЕДРОЕ СЕРДЦЕ

ЖИЗНЬ СОВЕТОВ

От проходной до цеха, где работает депутат Малоенисейского сельсовета птичница Мария Федоровна Ларина, идти недолго. А вот тогда показалась эта дорога какой-то неудобной, длинной, потому что было холодно и как-то неуютно вокруг. Еще лежали окрест снега, и тяжелый сырой ветер в клочья рвал печной дым, громыхал листовым железом во дворе мастерских, бил снежной крупой в кирпичные стены строений. Анатолий Павлович Черепанов, председатель исполкома Малоенисейского сельского Совета, негромко пояснял, какие цехи были реконструированы в десятой пятилетке и почему на фабрике вместе с возведением новых корпусов не забывают о перестройке. Обновлении того, что есть. А потом, помолчав, добавил: «Люди у нас здесь добрые работают, например, Мария Федоровна»...

Мария Федоровна не слышала ни этих слов, ни последующей за ними скупой председательской похвалы. Она шла и думала о своем, глядя на отчетливые неровные зубцы далекого леса, потемневшую дорогу, и представляла, как хорошо кругом будет весной в лесу. А здесь, на фабричном дворе, появятся клумбы с цветами и приятно будет, когда приехавшие сюда гости (а они часто в последнее время приезжают отовсюду и глядят, как работает фабрика), будут удивлены. И, конечно, найдется тот, кто откровенно признается, что не ожидал увидеть чистый асфальт, аккуратные газоны... Как всегда, птичницам будет радостно услышать это и ей, Марии Федоровне, тоже.

А как дороги эта красота и этот комфорт, которые сейчас в цехах! Спросить женщин, кто давно на фабрике — птичниц Таисию Алексеевну Стрелкову, Валентину Александровну Кибякову или Валентину Васильевну Долгову, — и они скажут о том, насколько легче стал труд птичниц. И вспомнят былое. Тогда было тяжеловато. Ведь и опилки сами таскали, воду в поилки наливали, яйцо собирали...

Но вот ведь такое счастливое обстоятельство — люди не жаловались и не ждали, когда придут хорошие условия. Сами с большим желанием делали все, чем гордятся сейчас. И тогда Мария Федоровна Ларина, еще никому не известная, пока не получившая своих двух высоких правительственных наград — ордена Ленина и ордена Трудового Красного Знамени, училась, как надо работать, у знаменитой в то время птичницы Беруте Антоновны Пошкус.

Мария Федоровна всегда, в радостную ли минуту или в трудный момент, спрашивает себя, так ли трудится, как может, так ли все делает, как того ждут от нее люди. Вроде двадцать пять лет уже в птицеводстве, заслужила уважение, почет, и не должно быть сомнений в том, как отзовутся о ее работе подруги, но нет в душе ни грамма чувства собственной неуязвимости.

Однажды мне рассказали, как мучилась Ларина, когда в первый и единственный раз была получена низкая яйценоскость и погорел план. И принародно сказала, что и ее в этом вина. Ведь допустили непростительную оплошность — приняли некачественные яйца, видимо, от молодок, а в результате — цепь брака: низкий процент вывода, хилые цыплята, а потом и куры со слабой яйценоскостью.

Ларина винила себя, воспринимая общую для предприятия неудачу как личную. И тогда предложила строже проверять яйца, поступающие с других птицеводческих фабрик, не быть мягкотелыми. Несмотря на то, что неудачу эту коллектив Малоенисейской фабрики исправил, дела вскоре снова пошли в гору, но и сейчас одобрительно вспоминают выступление депутата Лариной, заставившей взглянуть на производственный вопрос с нравственной точки зрения.

И в депутатской своей деятельности Мария Федоровна остается верна себе. Кстати, замечу, что уже третий созыв избирается она в сельский Совет, а до этого два созыва была в районном. Стаж депутатский, конечно, солидный. С людьми она умеет найти общий язык. Умеет толково объяснить человеку непонятное, найдет время помочь кому-то в беде, не постесняется слово горькое сказать в глаза. И все это получается у нее естественно, без натуги. Селяне охотно откликаются на ее предложение заняться благоустройством. Глядя на своего депутата, откровенно выступят и на сельском сходе.

Разговорившись с женщинами, знающими Марию Федоровну не один десяток лет, услышала точную характеристику: «Она не выпячивает себя, не живет старым авторитетом». Откровенные слова эти могут показаться кому-то грубоватыми, мол, о людях уважаемых приятнее слышать эпитеты, ласкающие слух. Но уж как скажут, не будем приукрашивать. Когда Ларину просят поделиться опытом, она не говорит «я», всегда «мы» — бригада. И это не из ложной скромности. Вот и получается: «бригада наша решила», «у нас на фабрике заведено», «наша депутатская группа считает...».

Как-то Валентина Ивановна Гречанина, она тоже давно на фабрике, и очень любит ее, и радуется каждой новинке, каждому успеху товарищей, сказала: «Ларина у нас как солнышко — от общения с ней тепло». Наверное. Валентина Ивановна вспомнила тогда многие и многие, такие неприметные в текучке событий факты, которые, если собрать их воедино, не назовешь незначительными. Ну вот, как рассказывает Валентина Ивановна, лежала она в больнице. Так Мария Федоровна сама, хоть и не просили, за дочерью Гречаниной присматривала. А в больницу прибежит, утешит: «Не расстраивайся, Валечка» и такие добрые слова скажет, «что на сердце легко станет».

Разве не пойдут к такому депутату люди с личными просьбами, даже с сокровенными, горькими? Разве будут сомневаться в том, что сухо примет их эта женщина, у которой такое щедрое сердце, какого хватит, кажется, на всех? Если виноват человек — он тоже к Лариной пойдет: «Пусть Мария рассудит». Как-то неприятность произошла в одном из цехов. Пришел оператор с похмелья, а птичница ему: «Не буду с тобой, пьяницей, работать!» Мужчина оправдываться: «Я ж вчера вечером выпил, утром капли не брал». Пришел в проходную, возмущается, шумит. А здесь Ларина, он к ней: «Рассуди!»

Мария Федоровна послушала и говорит: «Зря обижаешься. Я ведь так же бы поступила, не допустила к работе».

Странным покажется, но успокоился человек, куда только бравада подевалась. Потом извинился перед птичницей.

...Хорошо сейчас в Малоенисейском. Стоит село на самом берегу синей Бии, идешь главной улицей или окраиной, реку видишь. И еще видишь, что люди здесь живут неравнодушные к красоте — улицы все в зелени, а в палисадниках буйно цветет сирень, чуть позже распустятся цветы на клумбах. Чистый асфальт, порядок кругом, словом, видишь результат той работы, которую ведут с селянами депутаты, в том числе и Мария Федоровна.

А ведь кто, как не она, знает, какими были здешние места в том далеком далеке, когда приехала она сюда из Московской области. Спросишь об этом у Марии Федоровны, и она, немного помедлив, начнет свой рассказ. Будет в подробностях вспоминать далекий пятьдесят четвертый год. И себя — тонкую, стриженую, отчаянную девушку, для которой таким звонким, гордым словом было это — целин-ни-ца! Она вспомнит себя, в зеленом пальтишке с широкими плечами («ну совсем мода такой же, как нынче, была»), с красным газовым шарфиком на шее, в «лодочках». А на улице, несмотря на март, весну, лежал снег...

А потом — работа на строительстве. Ведь до них, до приезжих, здесь мало что было: целина... Кому, как не Марии Федоровне, сравнивать цветущее, идущее в гору село с тем, которое встретило когда-то комсомолок. И когда приглашают Ларину в школу, просят рассказать о прожитом, ребята непременно напомнят: «А теперь — о целине». Но всегда разговор возвращается в сегодняшние дни, к сегодняшним заботам, потому что без них для Марии Федоровны нет счастья.

Л. ИЗВЕКОВА.

Бийский район.
с. Малоенисейское.

ПРЕЖДЕ ВСЕГО—КАЧЕСТВО

Фото-репортаж

(Окончание. Начало на 1-й стр.).

Второй посевной комплекс колхоза имени Ленина возглавляет Василий Григорьевич Ананьев. Не первый год выводит он звено на весеннее поле.

— Нынче мы с особой тщательностью подготовились к севу, — говорит он. — В прошлом году все наши поля комиссия признала засеянными на «хорошо» и «отлично». Знак качества получило около сорока процентов площадей. Нынче нас такое устроить не может. Все возможности, чтобы улучшить качественный показатель, а значит, и повысить урожайность, у нас есть.

Оснований для уверенности у начальника комплекса не мало. На всех полях бригады зябь была поднята в лучшие агротехнические сроки. Земля получила солидную заправку органикой. Больше, чем в прежние годы, расходуется минеральных удобрений. Сейчас они вносятся вместе с семенами в рядок. Значительно улучшилась организация труда.

— Предпосевную обработку почвы у нас ведут два Т-4, — рассказывает звеньевой П. М. Назимкин. — Два затрузчика семян успевают обслуживать сеялочные агрегаты. Землю после посева обязательно прикатываем, чтобы больше сберечь влаги. Для этого же стараемся свести до разумного минимума разрыв между предпосевной обработкой и севом. Для наших двух сеялочных агрегатов — каждый из них засевает в день примерно 40 гектаров вместо 31 по норме — создается некоторый запас обработанной земли, это позволяет держать четкий ритм работы.

Минеральные удобрения в звено Назимкина подвозит Алексей Алексеевич Данилов. По натуре он очень скромный человек, о себе говорить не привык. Впрочем, лучше о нем рассказывают его дела. Более 20 лет отдал Алексей Алексеевич земле, верой и правдой служит ей. Родиной его труд отмечен высоко. Он — кавалер орденов Трудовой Славы второй и третьей степени. Дочь и два сына у Алексея Алексеевича, и никто из них не ушел от земли. Дочь работает учетчицей в бригаде, один сын учится на механика в индустриальном техникуме, другой сейчас в армии, а после школы он работал на комбайне, в дальнейшем намерен быть хлеборобом.

В колхозе «Память Ленина» среди комплексов особо высоко держит свою марку коллектив, во главе которого стоит Дмитрий Иванович Колесников. Авторитет начальника комплекса велик не только в хозяйстве, но и в районе. 30 лет — таков трудовой стаж Колесникова. Знания, опыт, умение работать с людьми — все это накоплено им за долгие годы труда на земле. Недаром на полях комплекса урожаи, как правило, наивысшие в хозяйстве.

На полевом стане бригады все подчинено напряженному ритму страды. На видном месте — условия социалистического соревнования за присвоение полю Знака качества. Развевается флаг в честь звена-победителя. Лаконичные строки боевого листка сообщают, кто, на каких работах сегодня впереди. Заполнен свежей информацией уголок народного контроля, информация положительная — проверка показала, что качество работы механизаторов высокое.

— Все очень стараются, — говорит Д. И. Колесников, — душой болеют за дело. Сеем с рабочим планом в ногу. Он для нас закон.

Работать без задержек помогает звено техобслуживания. Возглавляет его механик-наладчик. В распоряжении звена АТУА, сварка.

Ивана Георгиевича Леля начальник комплекса назвал как одного из лучших своих механизаторов. Высокая исполнительская дисциплина сочетается у этого человека с большой рачительностью, бережливостью. Иван Георгиевич работает на своем ДТ-54 вот уже одиннадцать лет, и трактор готов безотказно служить ему и дальше. Опытному механизатору выделили было новый трактор, но он уступил его сыну Ивану. Иван нынче весной вернулся из армии, судьбу себе выбрал отцовскую.

— Сейчас плохо работать на поле нельзя, — говорит Иван Георгиевич, — иначе получится, что ты и себя подведешь, и товарищей. Мы с Вячеславом Александровичем Андреевым поля вместе засеваем. Строго следим за качеством, не ленимся лишний раз глубину заделки семян проверить. И сеяльщики у нас люди ответственные — П. С. Харитонов, В. И. Шлейхер.

Свои заботы сейчас у технологов урожаев — агрономов. Главного агронома колхоза имени Ленина Андрея Сергеевича Некрасова и главного агронома колхоза «Память Ленина» Валентину Михайловну Толстошееву волнуют во многом схожие проблемы. Оба ищут новые перспективные сорта пшениц для своих полей. Внедряются в колхозах научно обоснованные севообороты. Отраден тот факт, что увеличился до 13—15 процентов паровой клин. А вот с удобрениями еще пока не все ладно. И хозяйства недорабатывают, и Сельхозхимия не развернулась...

Заботы, заботы... Все они ради одного — ради доброго хлеба.

В. ВЕДЕРНИКОВ,
А. ПАВЛУШКИН (фото),
специальные корреспонденты «Алтайской правды».

На снимках: звено П. М. Назимкина; звеньевой П. М. Назимкин (справа); главный агроном колхоза «Память Ленина» В. М. Толстошеева.

Ребрихинский район.

ПОСЛЕ КРИТИКИ

НЕ БОРОМ ЕДИНЫМ...

должен довольствоваться отдыхающий в доме отдыха «Сосновый бор». К такому выводу пришла газета в фельетоне «Не бором единым...». Сообщалось о разных непорядках, мешающих полноценно отдыхать людям.

На фельетон ответил председатель краевого совета по управлению курортами профсоюзов Н. Г. Антопенко. Он сообщил, что фельетон обсужден в коллективе дома отдыха. Приняты конкретные меры по устранению недостатков, о которых шла речь в фельетоне. В частности, начат ремонт бойлеров, улучшена культурно-массовая работа. Приняты меры к злостным нарушителям порядка.

К летнему сезону в доме отдыха оборудованы игровые комнаты для детей, будет установлен для них сказочный городок.

ПАМЯТЬ

ШКОЛЬНАЯ АЛЛЕЯ

Школьники 9-б класса Благовещенской средней школы № 2 решили посадить в райцентре аллею деревьев. Им отвели участок, помогли саженцами. И вот молодые посадки появились на обочине дороги от школы до горэлектросети. Они будут напоминать об этом классе, доставлять людям радость.

М. ШИШКИН,
работник райархитектуры.

р. п. Благовещенка.

С ЛЮБОВЬЮ К ДЕЛУ

ИЗ ОПЫТА РАБОТЫ КУКУРУЗОВОДА СОВХОЗА «КОСИХИНСКИЙ» В. Н. МЕРЗЛИКИНА

Поселок Восход — второе отделение совхоза «Косихинский» — небольшой: около сотни дворов, полторы сотни рабочих. Живут здесь кучно, дома теснятся — получается, что никто не живет на отшибе, все друг у друга на виду. Локоть к локтю живут и ценят соседа по тому, каков он в работе. И каждый стремится показать себя, заслужить почет и уважение. Не случайно именно в этом небольшом поселке живут три Героя Социалистического Труда. Е. Ф. Бабич и А. Я. Дробот удостоены этого звания за получение высоких надоев молока, а В. Н. Мерзликин — за кукурузу.

Стеной поднимается она сразу за околицей. Шелестит листьями на ветру, являя миру свою богатырскую стать (до 3,5 метра поднимается), и лучше всяких слов рассказывает о мастере кукурузоводческого дела, хозяине плантации Владимире Николаевиче Мерзликине.

В чем же слагаемые его опыта? Их много. Согласно севообороту, кукуруза ежегодно кочует с поля на поле, но неизменно располагается она вблизи поселка. По причине все той же своей мощи: легче доставлять массу к силосной траншее. В уборку лишним транспортом не разживешься, и две-три единицы, которые придаются звену Мерзликина, за счет коротких ходок лучше справляются с перевозкой зеленой массы. Нынче Владимир Николаевич сеет совсем рядом с силосной траншеей.

Владимир Николаевич опытный земледелец и начал заниматься возделыванием кукурузы еще в те годы, когда была в ходу шутливая припевка: «Не за то люблю, что стан твой узок и глаза с отливом голубым, а за то, что сеешь кукурузу способом квадратно-гнездовым». С тех пор воды много утекло и сам способ сева усовершенствовался. А главное, об урожае теперь он заботится не с весны, а с осени. Только убрана пожнивная солома с поля. Мерзликин включается в работу. До зяблевой вспашки он щедро обеспечит плантацию удобрениями, доставит на каждый из двухсот гектаров кукурузного поля по полтонне стимуляторов роста. С осени, во время вспашки, и напитается ими земля. Пашет он глубоко — на 25—28 сантиметров, хорошо заделывая удобрения.

Не успокаивается Мерзликин и зимой. Сам он работает на колесном тракторе, поэтому в поле не ездок. Но не пропустит ни одного снегопада. Сразу идет в контору отделения и требует — негромко, спокойно, но упрямо, по своему характеру, словом — направить в поле гусеничные тракторы с клиньями. А добившись этого, обязательно в перерыве между транспортными работами побывает на плантации, проверит, чтобы снежные валки нарезались ровно, а расстояние между ними было не больше 12 метров.

А уже ближе к весне он вновь сделает замеры накопившегося снега, рассчитывает, к какому сроку подготовить сцепку борон. С раннего боронования он только на ночь и покидает плантацию. Первую предпосевную культивацию Мерзликин стремится закончить за десять дней до начала сева. Спровоцированные сорняки потом легче уничтожить. А уже непосредственно перед севом — чистовая культивация. Теперь и кукурузные семена можно укладывать в землю на требуемые 10—12 сантиметров. Следом — прикатывание.

Все, сев закончен. Но есть в нем одна особенность, приобретенная практикой, опытом. Мерзликин высевает не 38—40 килограммов семян на гектаре, как рекомендуется, а по 50—56, то есть увеличивает дозу. Это позволяет получить полуторное количество ростков на гектаре и гарантирует даже в самый засушливый год урожай зеленой массы не менее 150 центнеров. Такое у него было, когда соседи взяли лишь по 30 центнеров.

Каждый год Мерзликин придает большое значение качеству семян. Иногда еще агроном не успеет осмотреть поступившие в хозяйство семена, а Владимир Николаевич уже дотошно их обследует и придет с предложением улучшить их качество: «Хотя и опудрены, но процентов двадцать заплесневели...».

Весь июнь Мерзликин холит и лелеет плантацию. После посева сразу — поперечное боронование сцепкой С-11. Появились на ростках 3—4 листочка — новая обработка. Цель ее — уничтожить оставшийся сорняк и взрыхлить почву, тогда корням кукурузы легче дышится. Это время самое переживательное для Мерзликина. Как поведут себя дальше всходы? От этого уже будет зависеть повторное глубокое рыхление с одновременной подкормкой удобрениями — их вид и дозу определять самому кукурузоводу. Эту междурядную обработку Владимир Николаевич проводит, когда растения уже поднялись на 30—40 сантиметров и их рядки начинают смыкаться.

Все обработки проводятся в течение июня. И каждая требует от кукурузовода не только старательности, но и творчества. Бывает, например, что листья по краям желтеют и жухнут, будто обожженные. И тогда Владимир Николаевич спешит подкормить кукурузу калийными удобрениями. А, вообще, кукурузное растение, считает механизатор, — это природная агрохимлаборатория. По ее внешнему виду Мерзликин безошибочно определяет, каких веществ не хватает в почве, и, не жалея трудов своих, стремится восполнить их, создать все условия для благоприятного развития злака.

В кукурузу он влюблен. За долгие годы не прошло его восхищение этой культурой, ее жизненными способностями. Ведь сколь сложна ее биология! Влаголюбива культура до чрезвычайности: в сутки одно растение может «выпить» полведра воды. Однако в раннюю пору своего развития совсем неприхотлива, будто понимает, что в алтайских условиях избытка влаги в это время трудно ожидать. Умеет приспосабливаться: днем скрутится винтом и меньше испаряет влагу, а уж утром ни одной росинки не пропустит, полностью раскинет свои листья...

Многое о кукурузе и ее «повадках» может рассказать Владимир Николаевич. Получал он рекордный урожай зеленой массы — 560 центнеров. Такого в наших условиях добивались лишь на опытных орошаемых участках. А, вообще, меньше трехсот центнеров сейчас у него не выходит. Нынче, например, обязался собрать по 350 центнеров.

Несколько дней назад Владимир Николаевич вывел свое звено на сев кукурузы. Уже многие годы рядом с ним работают единомышленники, тоже неравнодушные к кукурузе: Александр Китаев, Николай Тышкевич... В не совсем обычные условия поставлены кукурузоводы: хозяйство не располагает некоторыми удобрениями, поизносился инвентарь, не поступает новая техника. Уже сейчас беспокоит Мерзликина осень. Работать предстоит на комбайне «Вихрь», а тот не управляется с выращиваемыми урожаями. Как тут избежать потерь? Нужен более производительный специальный комбайн. Техника, техника... Мерзликин говорит, что попробовал бы он возделывать по плоскорезной обработке, хоть и название у кукурузы специфическое — пропашная культура, да чем обрабатывать междурядья? Есть и другая дума: перевести звено на хозрасчет, взять полную ответственность на себя за урожай от начала до конца, обзавестись полным набором орудий... Тогда, он уверен, не случится, как в прошлом году: подсушенную кукурузную массу плохо утрамбовали и силоса порядком недосчитались. В траншее-то работали люди незаинтересованные, не из звена...

В последние годы появился в совхозе «Косихинский» сильный соперник у Мерзликина — Петр Иванович Мертус. Работает он по той же мерзликинской технологии: не покладая рук, с душой. И обязались соперники вырастить для совхоза 15 тысяч тонн зеленой массы. Чтобы каждой буренке — сорок килограммов силоса, кормись вволю...

При расставании Владимир Николаевич сказал:

— Посеял на огороде рапс. Много слышал, но в совхозе его не выращивают. Посмотрю, что это за чудо-корм...

И подумалось, что, и заявившись выращиванием рапса, он тоже достигнет вершин.

В. ГОЛОВАЧЕВ.

Косихинский район.

ГДЕ ЗИМУЮТ

На контроле — постановление бюро крайкома КПСС, крайисполкома и Министерства торговли РСФСР «О комплексной рационализации государственной торговли и общественного питания Алтайского края на 1981—1985 годы».

ОБЕД В ЗАВОДСКОЙ СТОЛОВОЙ

Хронометраж обеденного перерыва выглядит так: каждый рабочий моторного завода задерживается в столовой не больше 15—20 минут. За остальное время можно отдохнуть, почитать газеты, запастись продуктами-полуфабрикатами для дома. На территории завода расположено несколько десятков объектов, где можно не только быстро и сытно пообедать, но и купить необходимые продукты.

— Нам, женщинам, особенно по душе такая организация торговли, — говорит работница одного из сборочных участков. — Не выходя за проходную завода, можно купить кулинарные изделия, необходимые овощи. Вот только за последнее время положение изменилось.

Действительно, там, где не так давно красовались на витринах вымытые, вычищенные овощи, высятся пирамиды из консервных банок. После смены идут работницы в магазины горплодоовощеторга, но и там их встречают пустые полки.

Как свидетельствует официальная статистика, из года в год растет количество заготавливаемых овощей предприятиями торговли и общественного питания. Но весну горожане неизменно встречают при острой нехватке овощей и доброкачественного картофеля. Бесспорно, потребление их значительно выросло. Однако весенний дефицит объясняется тем, что заготовки производятся под наличные емкости хранилищ, которых недостает, и не весь выращенный урожай попадает под надежную крышу.

Магазины-кулинарии и буфеты моторного завода, например, опустели как раз в тот момент, когда из собственного хранилища были взяты последние килограммы моркови, свеклы, лука. Закупки овощей у населения, поступления их с баз районного треста столовых и горплодоовощеторга едва-едва покрывают заказы заводских предприятий общепита. Собственное складское хозяйство обеспечивает только половину потребности завода в овощах.

Таково положение не только на АМЗ. На целом ряде других предприятий, как явствуют подсчеты краевого управления общественного питания, емкости для хранения овощей и картофеля обеспечивают лишь 20—30 процентов потребного количества. При таком положении вся надежда на хранилища районных трестов и предприятий системы государственной торговли. Заводы РТИ, ячеистых бетонов, КЖБИ-2, овчинно-меховая и мебельная фабрики АНИТИМ в Барнауле, завод «Продмаш» в Бийске, машиностроительный завод в Рубцовске и многие другие предприятия края целиком полагаются на возможности «чужих» овощехранилищ.

Сложилась явная диспропорция между развитой сетью предприятий общественного питания и маломощной, отстающей от требований сегодняшнего дня базой для хранения овощей и картофеля. Бюро краевого комитета партии, крайисполком совместно с Министерством торговли РСФСР приняли постановление «О комплексной рационализации государственной торговли и общественного питания Алтайского края на 1981—1985 годы». Особо определено задание по развитию складской сети хранилищ и холодильников для хранения плодоовощной продукции на промышленных предприятиях на 1981—1985 годы. За пятилетку предусматривается построить картофелехранилищ на 2.460 тонн, овощехранилищ — на 7.000 тонн, квашпунктов—на 100 тонн, фруктохранилищ — на 720 тонн, холодильников — на 484 тонны, другие складские помещения.

Осуществление этой программы имеет большое социально-экономическое значение для всего края. Намеченный объем работ требует безотлагательных действий. Надо заметить, что руководителям предприятий, объединений не раз указывалось на необходимость развития собственной сети складских емкостей и хранилищ. И тем не менее положение остается прежним.

А ЧТО ПОД КРЫШЕЙ?

Казалось бы, руководители промышленных предприятий должны без промедления направить усилия на строительство собственных хранилищ. Но из запланированных на прошлую пятилетку картофелехранилищ общей емкостью 5,8 тысячи тонн предприятиями края построено и сдано в эксплуатацию... одно на тысячу тонн.

Например, в Бийске при некоторых предприятиях предусматривалось построить картофелехранилище емкостью 2 тысячи тонн, фруктохранилище на 250 тонн. На фабрике корпусной мебели давно уже должны были действовать квасильно-засолочный пункт и картофелехранилище. Но вся эта строительная програм-

Выпуск № 130

Наши юбиляры

ГОДЫ— НЕ ПОМЕХА

Нелегкий боевой путь прошел в годы Великой Отечественной войны Михаил Семенович Овчинников. Прямо из школы младших командиров направили его на Западный фронт, где в составе отдельного батальона химической защиты принял он боевое крещение. Вскоре стал командиром взвода, не раз отличался в жарких схватках с врагом на белорусской земле. Особенно тяжелыми были бои в урочище Ярцево под Смоленском и Вязьмой... В грозном 1943 году лейтенант Овчинников вступил в партию. Участвовал в боях за взятие Будапешта и Вены.

Прошагав почти четыре года по дорогам войны, М. С. Овчинников после демобилизации приехал на Алтай. Все эти годы ветеран войны проводит большую работу по военно-патриотическому воспитанию молодежи.

Многие юноши с любовью вспоминают военрука майора в отставке М. С. Овчинникова, проводившего с ними уроки по начальной военной подготовке в 25-й барнаульской школе. При его участии был создан школьный музей боевой славы бывшей 80-й гвардейской Уманской ордена Суворова стрелковой дивизии, где собрано более полутора тысяч экспонатов. Экспозиция музея отражает пройденный дивизией славный боевой путь — участие в боях за оборону Москвы, Сталинграда, освобождение правобережной Украины, Молдавии, Венгрии и Австрии. Музей стал центром военно - патриотического воспитания школьников.

Сейчас Михаил Семенович работает преподавателем гражданской обороны сельхозинститута, ведет большую военно - патриотическую работу среди студентов. В свои 60 лет ветеран-фронтовик по-прежнему полон сил и энергии.

Н. ЛОБОВ,
секретарь парторганизации Октябрьского райвоенкомата г. Барнаула.

ДВА БРАТА

Сегодня— День пограничника

Год назад в нашей газете рассказывалось о первых месяцах службы на границе братьев-близнецов Юрия и Сергея Улановых, прибывших в Камчатский пограничный округ по комсомольским путевкам из Хабарского района.

Спустя год редакция вернулась к рассказу о ратных буднях братьев.

* * *

В ДВЕРЬ КАНЦЕЛЯРИИ ПОГРАНЗАСТАВЫ постучали, и на пороге появился сержант с повязкой дежурного на рукаве.

— Товарищ лейтенант, сержант Уланов по вашему приказанию прибыл.

— Входите, Уланов, — ответил на доклад лейтенант Ширин.

Уланов шагнул к столу, за которым сидел замполит, и положил перед ним стопку журналов документации. Перелистывая их, офицер делал у себя на листке какие-то пометки. Возвращая журналы дежурному, замполит напомнил ему о том, что звонил брат и спрашивал, нет ли вестей из дому.

Я с интересом взглянул на сержанта: «Не один ли из близнецов?»

— Да, да, — опередив мой вопрос, сказал Ширин после того, как дежурный вышел.— Это один из братьев Улановых — Юрий.

— А почему же они не на одной заставе? В таких случаях командование обычно учитывает их пожелания...

— Видите ли, — ответил лейтенант, — у братьев Улановых одинаковые должности — оба они помощники руководителя группы политзанятий. Но в разлуке жить им не приходится: братья часто имеют возможность встречаться.

...И вот мы сидим в отведенной нам комнате, беседуем. У обоих русые волосы, одинаково серые глаза, «ямочки» на щеках, когда братья улыбаются. Рассказывает Юрий:

— После окончания школы поступили с Сергеем в профтехучилище, получили профессию механизаторов широкого профиля. Работали в родном совхозе имени Гастелло, где трудятся отец Василий Петрович и мать Екатерина Егоровна. Да и раньше каждое лето работали на уборке, так что любовь к профессии закладывалась с самого детства...

На груди у каждого парня— знаки солдатской доблести: «Отличник погранвойск» II степени, «Отличник Советской Армии». Оба — классные специалисты, спортсмены, активные общественники.

—Заставы соревнуются между собой, — говорит Сергей. — Наша застава по итогам прошлого года объявлена отличной, а к дню открытия XXVI съезда партии застава Юрия полностью выполнила социалистические обязательства и заняла первое место в отряде.

— Главное дело у пограничников — бдительность... О ней всегда помнишь, когда несешь службу на границе. Но если ждете рассказов о погонях и перестрелках, о задержании шпионов и диверсантов, то должен сразу разочаровать: такого у меня не случалось. А вот задерживать нарушителей пограничного режима приходилось. Однажды я нес службу на ПТН. Смотрю — в сторону моря, минуя нашу заставу, неизвестный идет. Подошел к морю и начал песок разгребать, какие-то вещи прятать. Срочно позвонил на заставу, доложил. Тревожная группа задержала подозрительного гражданина с ворованной на звероферме пушниной. В другой раз заметил и предотвратил пожар на промысле.

— Таких случаев у нас бывает немало, — дополняет рассказ Сергея Юрий. — На моем счету, например, семь задержаний нарушителей пограничного режима. Среди них тоже были опасные преступники. Так что риск есть всегда...

В Ленинской комнате заставы на стенде «Наказы родителей» помещено письмо Василия Петровича и Екатерины Егоровны, обращенное к личному составу заставы. «Дорогие наши сыновья! — пишут Улановы. — Мы уверены, что вы сможете, если понадобится, с честью встретить нарушителей границы, осмелившихся посягнуть на мирный труд советских людей. Будьте смелыми, здоровыми, успехов вам в боевой и политической подготовке! Помните, что о вас всегда думают и беспокоятся ваши матери и отцы. Старайтесь ничем не огорчать их. Оправдывайте их надежды...»

Сергей и Юрий свято выполняют наказ родителей.

НА СНИМКЕ: братья Сергей (слева) и Юрий Улановы.

И. ЛЕОНТЬЕВ.

ОТЗОВИТЕСЬ!

Совет ветеранов бывшей 38-й Черкасской краснознаменной ордена Кутузова зенитной артиллерийской дивизии разыскивает своих однополчан. Отклики направлять по адресу: **257020, г. Черкассы, ул. Чехова, 108, кв. 30, Чевычалову Сергею Анатольевичу.**

* * *

Клуб «Поиск» разыскивает партизанскую семью, воевавшую в Смоленской области, — Бедняковых Ивана Ивановича, Валентину Ивановну, Надежду Ивановну, Павла Ивановича. Писать по адресу: **Смоленская область, Кардымовский район, пос. Каменка, школа, клуб «Поиск» или г. Тюмень, ул. Ленина, 65, кв. 38, Королеву Николаю Родионовичу.**

* * *

Красные следопыты 242-й школы г. Ленинграда **(почтовый индекс 198250, ул. Летчика Пимотова, 50)** разыскивают ветерана бывшего 29-го гвардейского Волховского истребительно-авиационного полка Горину Надежду Васильевну или ее родственников. До войны Н. В. Горина жила в Смоленском районе Алтайского края.

* * *

Ветераны бывшего 989-го отдельного батальона связи — Курбатов Михаил Андреевич, Печеркин Григорий Федорович, Мольчак Владимир, Старыгин Николай, Мылтасов Анатолий, М. Чухнов, Казначеев! Вас разыскивает фронтовой друг Сидоров Май Георгиевич. Его адрес: **656054, г. Барнаул, ул. А. Петрова, 216, кв. 211.**

* * *

Родных или знавших Гапоненко Илью Петровича, лейтенанта из бывшей 107-й стрелковой дивизии (впоследствии 5-я гвардейской дивизии), раненного в августе 1941 года под Ельней, прошу откликнуться по адресу: **308600, г. Белгород, ул. Коммунистическая, 63-б, кв. 54, Романовой Елизавете Сергеевне.**

ФОРУМ МОНГОЛЬСКИХ КОММУНИСТОВ

Как уже сообщалось, 26 мая в столице МНР Улан-Баторе открылся XVIII съезд Монгольской народно-революционной партии.

Во второй половине дня на съезде выступил тепло встреченный присутствующими М. С. Горбачев, который передал братский привет делегатам съезда, отметил успешное развитие советско-монгольских отношений дружбы и сотрудничества. Он сказал:

Товарищ Л. И. Брежнев — активный поборник укрепления советско - монгольской дружбы. В связи с направлением нашей делегации на XVIII съезд МНРП Леонид Ильич просил передать монгольским коммунистам, всему монгольскому народу его самые добрые пожелания успехов, благополучия и счастья.

Так сошлось, что в эти весенние месяцы прошли съезды братских партий — Советского Союза, Болгарии, Чехословакии, Германской Демократической Республики, а теперь на свой высший форум собрались монгольские коммунисты. И есть общая, ведущая тема у съездов коммунистов стран социализма — это забота о благе трудящихся, о процветании своих стран, о сплочении наших народов в борьбе за высокие цели социального прогресса и мира.

В этом зале, заявил М. С. Горбачев, мы сегодня слышали теплые слова в адрес Советского Союза, Коммунистической партии и ее Центрального Комитета, лично Генерального секретаря ЦК КПСС товарища Л. И. Брежнева. Нам дорога высокая оценка международного значения XXVI съезда КПСС, широкая поддержка его решений. Коммунисты, все трудящиеся нашей страны, наши верные друзья, преисполнены решимости крепить и дальше развивать советско - монгольскую дружбу.

Совершенствуя и обогащая формы сотрудничества, умножая совместные усилия, народы социалистического содружества добиваются новых успехов. Участие в социалистической экономической интеграции ускоряет рост монгольской национальной экономики, помогает быстрее овладевать современными научно-техническими достижениями. Братские страны сильны тесной дружбой, успехами друг друга, и у нас есть все необходимое, чтобы каждая страна развивалась динамично и последовательно

Обстановка в мире сейчас, отметил он, довольно сложная. Воинственные империалистические круги наращивают гонку вооружений, пытаются вмешиваться во внутренние дела других стран, стремясь остановить дело социального прогресса, толкают мир на грань войны. В обострении мировой ситуации империалисты нашли себе активных пособников — пекинских руководителей, которые сделали борьбу против социалистического содружества одним из главных направлений своей внешней политики. Неспокойно на огромном азиатском материке. Политика империализма и китайского гегемонизма прямо противоречит коренным интересам азиатских стран, ставит под удар их безопасность.

Советский Союз, Монгольская Народная Республика, другие страны социалистического содружества разоблачают эту опасную антинародную политику и активно ей противодействуют. Это — наш общий интернациональный долг. Мы солидарны с усилиями Вьетнама, Лаоса, Кампучии, направленными на превращение Юго-Восточной Азии в зону мира и стабильности.

Наша политика определяется интересами социализма и укрепления мира. XXVI съезд КПСС выдвинул комплекс новых инициатив, направленных на радикальное оздоровление международной обстановки, в том числе по мерам доверия на Дальнем Востоке. Эти инициативы прогрессивная международная общественность назвала Программой мира для 80-х годов. И вместе со всеми братскими странами социализма мы будем настойчиво добиваться ее осуществления.

Реалистическая оценка международного положения, подчеркнул глава делегации КПСС, вновь и вновь убеждает нас в необходимости поддерживать оборону социалистического содружества на должной высоте. Прочный щит для мирного труда советского народа и его союзников есть. И на этот счет никто не должен строить каких-либо иллюзий. Народы хотят спокойно жить, работать, растить детей. Самое священное право человека — это право на жизнь и мир. Это первейшее право всех людей земли мы отстаивали и будем отстаивать как подобает коммунистам.

А. ДЕНИСОВИЧ,
И. МАСЛЕННИКОВ,
спец. корр. ТАСС.

АВТОРУ «ТИХОГО ДОНА»

Вешенская (Ростовская область). (Корр. ТАСС). На берегу тихого Дона 23 мая торжественно открыт бюст выдающегося советского писателя и общественного деятеля, дважды Героя Социалистического Труда Михаила Александровича Шолохова.

Здесь, на вешенской земле, М. А. Шолохов вырос, начал свою трудовую и творческую деятельность. «Тихий Дон», «Поднятая целина», «Они сражались за Родину» и другие его произведения ярко отразили судьбу советского народа в эпоху ожесточенной классовой борьбы, в годы становления Советской власти, в суровую пору Великой Отечественной войны. Эпическая широта отображаемых событий, глубина раскрытия человеческих характеров обеспечили им всемирное признание.

Об этом говорили на митинге, посвященном открытию бюста, первый секретарь Ростовского обкома КПСС И. А. Бондаренко, первый секретарь правления Союза писателей СССР Г. М. Марков, директор совхоза «Поднятая целина» Ф. Н. Агеев, представители литературной общественности.

Щедра весна лишь на прогнозы

Сколько ни изучай турнирную таблицу, сколько ни ломай голову, какие же команды всерьез нацелились на призовые места, а какие всего лишь «калиф на час» на весеннем гребне, все-таки делаешь вывод: придется подождать еще 5—6 туров, когда четко обозначатся претензии коллективов, а значит, и определятся лидеры. Пока в таблице осталось семь нолей. Два из них приятные — в графе «поражения» принадлежат «Лучу» и нашим динамовцам, один в грустной — «победы» «Чкаловцу». Впрочем, «Луч» сыграл всего лишь 4 игры, а «Динамо» 4 из 5 матчей провело в родных стенах и, естественно, еще не подвергалось серьезным испытаниям.

Удачно начала первенство «Ангара». Отобрали очко ангарчане в Барнауле у «Динамо», крепко «обидели» редко проигрывавших на своем поле рубцовчан. Кстати, в Рубцовске тяжелую травму получил лучший форвард «Ангары» В. Поконин, и тренеры не без оснований побаивались, что без лидера команда потеряет стройность в атаке. Однако этого не случилось. Команда затем набрала еще шесть очков и по-прежнему сохраняет за собой звание лидера.

Фаворитом нынешнего чемпионата еще до старта и специалисты, и болельщики в один голос называли свердловский «Уралмаш». Какие другие задачи может ставить неудачник предыдущего сезона, как не восстановить свою репутацию в глазах почитателей. Но хотелось бы заметить, что нынешний авторитет «Уралмаша» никак не должен психологически довлеть на другие команды. В 1-й лиге, где играли свердловчане, не существует возрастного ценза игроков, а во 2-й имеют право выступать не более четырех футболистов старше 25 лет. Так что и в «Уралмаше» немало молодых, необстрелянных игроков, что уравнивает шансы других коллективов в борьбе с ним.

Несколько лет назад весьма успешно выступал во втором эшелоне «Уралец». Не будем давать скороспелой оценки нынешнему «Уральцу», но отметим: нижнетагильцы в последние годы выполняют лишь роль поставщиков своих лучших воспитанников в команду областного центра «Уралмаш» и, конечно, сталкиваются с трудностями в комплектовании своего состава.

Так кто же всерьез вознамерился взойти на чемпионский мостик? «Иртыш», «Луч», «Автомобилист»? Не будем, как договорились, спешить. Подождем еще 5—6 туров. Подождем один месяц.

Приятно видеть на второй ступеньке динамовцев, прошлогодних чемпионов зоны. Если исходить из арифметических данных, то все как будто неплохо. Но обратим внимание на само содержание игры, которую продемонстрировали динамовцы и по которой можно судить, что ждет их на трудных дорогах чемпионата. К сожалению, не оставили нам футболисты яркого победного матча. И дело даже не в том, что во всех они одержали верх с перевесом в один мяч, лишь в одном матче забили два гола. Бросается в глаза, что команда, несмотря на длительную предсезонную подготовку, прекрасные уроки в розыгрыше Кубка СССР, так и не обрела уверенности. Ни одна линия на сегодня не выглядит сыгранной и монолитной, отчего и в целом расплывчат рисунок игры. В линии обороны пока не нашла «общую тему» связка центральных защитников В. Коломыщ — С. Галич. В середине поля В. Сосулин и В. Чупин в каждом матче играют старательно и напористо, но им не хватает опыта. Диспетчерский пункт без Б. Долгова, перенесшего операцию аппендицита, явно выдает не те маршруты форвардам. Ну, а форварды...

Тут мне хочется обнародовать некоторые выдержки из газетных отчетов о футбольных матчах других сибирских и уральских команд, чтобы стало ясно, что проблема атаки волнует не только барнаульского зрителя.

«...В первой половине хозяева произвели два удара по воротам. Вот, пожалуй, и все волнующие события у ворот «Чкаловца». Маловато за 45 минут». (Из отчета о матче «Звезда» (Иркутск) — «Чкаловец». Газета «Восточно-Сибирская правда».

«...В начале поединка соперники не ринулись в бой. ...В течение получаса не было сделано ни одного настоящего удара по воротам» (матч «Иртыш» — «Манометр». «Омская правда»).

«...В оставшееся время уралмашевцы очень хотели развить успех, атаковали почти непрерывно, но им мешали торопливость и технические погрешности» (матч «Уралмаш» — «Факел». «Уральский рабочий»).

«...Наши земляки в этом матче могли как минимум еще раз шесть добиться успеха. Но сказалась старая «болезнь» — неумение реализовывать голевые моменты» (матч «Автомобилист» — «Манометр». «Красноярский рабочий»).

Продолжать? Наверное, не стоит. Те же самые слова, увы, приходится писать нам, журналистам, и в отчетах о матчах «Динамо». Весь перечисленный выше набор недостатков в наличии у барнаульских нападающих. И робки они порой, когда надо действовать остро, и долго разыгрывают мяч в штрафной, когда нужно бить, и посылают мяч мимо ворот, когда он должен лететь в сетку.

Значит, наши форварды не владеют мастерством? Пожалуй. Испытывают недостаток взаимопонимания? Да. Чувства уверенности? Безусловно. Но, честное слово, не могу не сказать и об объективных сторонах нынешней слабости атакующей линии «Динамо». Ведь создана она, что ни говорите, всего два-три месяца назад. Так ли просто найти замену, конечно, далеким от совершенства, но достаточно уже опытным В. Кобзеву, С. Скуневу? И как быстро можно «залатать» еще одну брешь уже в ходе чемпионата после таинственного исчезновения, попросту говоря, бегства из команды В. Финка (о его поступке, думается, еще придется рассказать)? Из прошлогодних форвардов остался один В. Афонин. Другие же дебютируют в составе «Динамо» и, конечно, пока лишь ищут свою игру. Вот почему, справедливо требуя от команды голов, стоит делать и скидку на низкую результативность. Но ни в коей мере на нерешительность, пассивность и равнодушие молодых форвардов.

Так же в ходе первенства приходится учиться и многим игрокам рубцовского «Торпедо». Похвально, что уроки не проходят даром. После неудач на старте рубцовчане одержали две победы, причем в последнем матче показали завидную результативность, выиграв у «Локомотива» 4:2. И тем не менее торпедовцы могли бы подойти к сезону и с более боевой выправкой. Подводит их та же болезнь — чрезмерное увлечение привлекать в состав иногородних игроков. Как показало время, ставка эта в конце концов бывает бита. После прошлогоднего сезона сразу около десятка игроков отправились восвояси. А их места опять заняли приглашенные из других команд. Не временный успех, а стабильные результаты, игра своей, рубцовской марки — вот какую задачу должно ставить руководство «Торпедо».

Сегодня очередной тур. «Динамо» и «Торпедо» ждут трудные игры на Дальнем Востоке.

В. ГОРЛОВ.

ТУРНИРНАЯ ТАБЛИЦА НА СЕГОДНЯ ВЫГЛЯДИТ ТАК:

	И	В	Н	П	Р/М	О
«Ангара»	6	4	1	1	9—3	9
«Динамо»	5	3	2	0	5—2	8
«Иртыш»	6	4	0	2	6—4	8
«Уралмаш»	6	2	3	1	7—4	7
«Торпедо»	5	3	0	2	11—8	6
«Звезда» (И)	6	3	0	3	8—7	6
«Луч»	4	2	2	0	10—2	6
«Уралец»	6	2	2	2	7—7	6
«Запсибовец»	5	2	1	2	8—7	5
«Автомобилист»	5	1	3	1	5—4	5
«Манометр»	5	2	0	3	4—8	4
«Амур» (Бл.)	5	1	2	2	4—4	4
«Факел»	6	1	2	3	5—9	4
«Звезда» (Пр.)	6	1	2	3	4—9	4
«Локомотив»	5	1	1	3	4—8	3
«Амур» (К)	4	1	1	2	1—6	3
«Чкаловец»	5	0	2	3	2—7	2

ОВОЩИ?

ма осталась невыполненной.

За пятилетку так и не введена в эксплуатацию первая очередь базы ОРСа Коксохимстроя.

Не понятно, на что рассчитывали и продолжают рассчитывать руководители промышленных предприятий, получившие задания на строительство овоще- и картофелехранилищ и не выполняющие эти задания? Разве забота об организации питания рабочих — не их забота? Разве она не связана с интересами производства?

Если уж о хранении картофеля не проявляется подлинно хозяйской заботы, то о хранении капусты и лука — тем более. Те складские помещения, которые фигурируют в отчетах управления общественного питания как специализированные, в основном не отвечают требованиям современной технологии хранения.

В трест столовых Октябрьского района входят предприятия общественного питания многих крупных промышленных объединений и заводов Барнаула. Их столовые, пожалуй, лучше других в крае, обеспечены собственными овощекартофелехранилищами. Такие предприятия, как ХБК, «Трансмаш», меланжевый комбинат, станкостроительный и котельный заводы, 80 процентов потребляемых столовыми овощей запасают сами. Но и здесь часть картофеля приходит в негодность, а капуста, морковь, свекла и лук практически не «доживают» до весны. В чем же дело?

— Из 2,600 тонн картофеля, закладываемого во всех хранилищах предприятий треста, только 1,900 тонн хранятся как положено по технологии, — говорит директор треста столовых И. А. Долгий. — Из квасильно-засолочных пунктов, рассчитанных на хранение 490 тонн, требованиям технологии заготовки и хранения не отвечают емкости на 100 тонн. Из 200 тонн лука, закладываемого на зиму, только 60 тонн размещается в специальных хранилищах, построенных на меланжевом комбинате и «Трансмаше».

В начале этого года лукохранилище на «Трансмаше» проверил городской комитет народного контроля. И здесь не удалось избежать потерь. Лук, засыпанный в конце октября, из-за больших технических недоделок в помещении через два месяца хранения начал портиться.

О многом говорят эти факты. И прежде всего о том, что руководители заводов, партийные комитеты предприятий, исполкомы городских и районных Советов народных депутатов мало интересуются качеством проектов овоще- и картофелехранилищ, технологией хранения овощей и других продуктов. Отсюда и потери, искусственно создаваемый дефицит.

Вот и сейчас под контролем Октябрьского райкома КПСС и райисполкома строится картофелехранилище на вагоноремонтном заводе. Перед руководителями предприятия поставлена совершенно конкретная задача: сдать объект к нынешнему сезону закладки овощей. Но, видимо, контроль этот не распространяется на качество объекта. Картофелехранилище сооружается с отступлениями от проекта, без вентиляции и без механизации погрузочно-разгрузочных работ.

ЕСЛИ ПОДОЙТИ СЕРЬЕЗНО

Большой объем строительства складских емкостей и хранилищ на промышленных предприятиях определен заводам Рубцовска. Для сети общественного питания необходимо ввести в эксплуатацию емкости для закладки картофеля на 500 тонн, овощей — на 2.400 тонн. Оперативно и по-деловому подошли к выполнению этой важной задачи Рубцовский горком КПСС и горисполком. Был тщательно изучен опыт сотрудничества ряда заводов с совхозами, выращивающими овощи и картофель. Их инициатива по строительству хранилищ непосредственно в хозяйствах — поставщиках продукции была одобрена на недавнем пленуме горкома партии и рекомендована в качестве наиболее целесообразного варианта.

По решению Бийского горкома КПСС и горисполкома основное внимание при выполнении этой строительной программы уделено развитию долевого участия промышленных предприятий в сооружении крупных овощехранилищ.

Конкретные задачи по развитию складской сети хранилищ и холодильников приняты вроде бы и в краевом центре. В ближайшие два года запланировано ввести в строй 11 крупных объектов. Четыре из них должны принять урожай уже нынешней осенью. Но до сих пор введен в эксплуатацию только один холодильник емкостью 40 тонн на заводе РТИ. По сути, «заморожено» строительство овощехранилища на 1.000 тонн на заводе синтетического волокна (директор И. А. Зарубин). В третьем квартале объект должен быть сдан, но до настоящего времени выполнен только монтаж коробки.

Не смонтировано оборудование в пятидесятитонном холодильнике и не начато строительство овощехранилища на шинном заводе (директор Н. Н. Дубров). Комбинат крупнопанельного домостроения (директор А. В. Будаев) не приступил к строительству овощехранилища емкостью 200 тонн. Радиозавод (директор В. С. Подкопаев), завод геофизической аппаратуры (директор А. А. Сальников), ТЭЦ-3 (директор И. В. Распопов) не получили даже проектной документации на строительство объектов, хотя срок их ввода — 1982 год. Не имеет своих складских емкостей КЖБИ-2, но лишь на одном из двух запланированных объектов вырыт котлован под фундамент. До сих пор не определено место строительства хранилища в моторостроительном объединении (генеральный директор М. И. Воронин).

Как видим, контроль со стороны соответствующих райкомов и райисполкомов за ходом строительства складских емкостей и хранилищ осуществляется недостаточно, должной требовательности нет. Чего стоит, например, такой факт. На Власихинском промузле намечалось строительство комплекса овощехранилищ для нужд заводов «Химволокно», АМЗ, РТИ, ТЭЦ-3 и домостроительного комбината. Трижды в 1979—1980 годах Барнаульский горком КПСС и горисполком принимали решения, обязывающие руководство этих предприятий приступить к проектированию и строительству этого комплекса. Но до сих пор никаких работ здесь не ведется.

Решением горисполкома от 3 января 1980 года функции заказчика по разработке проекта документации комплекса возложены на завод РТИ. Как продвигается дело?

— Никак, — ответил директор завода резинотехнических изделий В. Е. Пышнограй. — Нам этот участок для строительства хранилищ не подходит.

Бесспорно, в развитии складской сети и хранилищ для общественного питания на промышленных предприятиях есть еще много сложностей. Но ведь дело это из разряда тех, которые нельзя отодвигать на задний план. В решении таких важнейших государственных проблем, как обеспечение народа достатком овощеводческой продукции, ответственность и организованность должны быть главным средством достижения цели.

В. МАНСУРОВА.

Редактор В. КИНЕЛЕВ

ЧТО? ГДЕ? КОГДА?

СПРАВОЧНЫЙ ОТДЕЛ «АЛТАЙСКОЙ ПРАВДЫ»

ТЕАТРЫ

ГОСУДАРСТВЕННЫЙ ордена Дружбы народов русский драм-театр им. Вл. Маяковского (г. Душанбе) в помещении театра оперетты. «БЕЗ ВИНЫ ВИНОВАТЫЕ» — в 19-30.

КИНО

«МИР» (5-64-95). «ФЕДОРА» — в 9, 11, 13, 15, 17, 19, 21.

«РОССИЯ» (2-44-77). «ЮНОСТЬ ПЕТРА» (1—2 серии) — в 9, 11-30, 14, 16-30, 19, 21-15. «В ПЛЕНУ ДВОРЦОВЫХ ИНТРИГ» (1—2 серии)— в 10, 12-30, 15, 17-30, 20.

«РОДИНА» (3-12-92). «ИЗ ЛУЧШИХ ПОБУЖДЕНИЙ»—в 9, 10, 11, 12, 13, 14, 15, 16, 17, 18, 19, 20, 21 (два последних сеанса — удл.).

«ЮНОСТЬ». «ЮНОСТЬ ПЕТРА» (1—2 серии) — в 9-30, 15, 17-45, 20-30. «ВСЕГО ДОРОЖЕ» (5—6 фильмы) — в 12-30.

«ПЕРВОМАЙСКИЙ». «СИНЬОР РОБИНЗОН» — в 11, 13, 14, 16, 17, 19, 20 (удл. сеанс), 21. «БЕГИ, Я ТЕБЯ ЛЮБЛЮ» — в 10, 12, 15, 18.

«ЧАЙКА». «ЭМИССАР ЗАГРАНИЧНОГО ЦЕНТРА» (1—2 серии) — в 11, 13-30, 16, 18-30, 21.

«ПИОНЕР». «ТАРО — СЫН ДРАКОНА» — в 9-30, 11-20, 13-10, 15, 17. «РАННЯЯ РЖАВЧИНА» — в 19, 21.

«АЛТАЯ». «ПРИКЛЮЧЕНИЯ АЛИ-БАБЫ И СОРОКА РАЗБОЙНИКОВ» (1—2 серии) — в 15, 18, 21.

«ЗАРЯ» (4-48-38). «СВАДЕБНАЯ НОЧЬ» — в 15, 17, 19 (удл. сеанс), 21.

«ЛУЧ». «РУКИ ВВЕРХ!» — в 9-30, 11-20 (для детей). «ШЕСТЬ ТЫСЯЧ КИЛОМЕТРОВ СТРАХА» — в 13-10, 15, 17, 18-45 (удл. сеанс), 21.

«ЛЕТО». «ДВА НЕЗНАКОМЦА» (1—2 серии) — в 17, 20.

ДВОРЕЦ КУЛЬТУРЫ ШИННИКОВ. «ХЛЕБ, ЗОЛОТО, НАГАН» — в 15, 16-30, 18, 19-30, 21.

ДВОРЕЦ КУЛЬТУРЫ ХИМИКОВ. «КРУГОСВЕТНОЕ ПУТЕШЕСТВИЕ КОТА В САПОГАХ» — в 11-30 (для детей). **Хроника** — в 13. «БЛЕФ» — в 14, 16, 21 (удл. сеанс).

ДВОРЕЦ КУЛЬТУРЫ КОТЕЛЬЩИКОВ. «ГИБЕЛЬ МАДАМ ЛЕМАН» — в 15, 17, 19 (удл. сеанс), 21.

ДОМ КУЛЬТУРЫ ЗАВОДА «ТРАНСМАШ». «ВЫСТРЕЛ НА ГРАНИЦЕ» — в 13 (для детей). «ОСОБО ОПАСНЫЕ» — в 14-30, 16-30, 18-30 (удл. сеанс), 20-30.

ДОМ КУЛЬТУРЫ МЕЛАНЖЕВОГО КОМБИНАТА. «ЦЫГАН» — в 15, 17, 19, 21.

ПОГОДА

Сегодня днем **по краю**, по данным синоптиков, ожидается переменная облачность, местами кратковременный дождь, возможна гроза. Ветер юго-западный, на значительной части территории 18—23 метра в секунду. Температура 21—26 градусов тепла.

По Барнаулу — переменная облачность, кратковременный дождь, ветер юго-западный, 17—22 метра в секунду. Температура 21—23 градуса тепла.

Атмосферное давление на 13 часов 27 мая было 751 миллиметр ртутного столба. Относительная влажность воздуха 33 процента.

Уровень воды реки Оби у города Барнаула 430 сантиметров над 0 графика водпоста. Температура воды 10,6 градуса. В ближайшие двое суток ожидается понижение уровня воды на 15—20 сантиметров.

БАРНАУЛЬСКИЙ ИНДУСТРИАЛЬНО - ПЕДАГОГИЧЕСКИЙ ТЕХНИКУМ приглашает выпускников средних профессионально - технических училищ **на ДЕНЬ ОТКРЫТЫХ ДВЕРЕЙ, который проводится 29 МАЯ в 14 часов.**

Адрес техникума: **г. Барнаул, ул. Водопроводная, 87.**

Проезд на автобусах **№ 4** и 14 до ВРЗ.

АЛТАЙСКИЙ КРАЕВОЙ СОВЕТ ПО ТУРИЗМУ И ЭКСКУРСИЯМ приглашает **ОТПУСКНИКОВ ИЮНЯ** в путешествия по путевкам всесоюзных маршрутов:

МОСКВА — со 2, 4, 5, 11, 12, 13, 14, 15, 24 и 25 июня на 12 дней, 140 рублей;

ПО РЕКЕ ЧУСОВОЙ — с 25 июня на 20 дней, 90 рублей;

АЛМА-АТА — ФРУНЗЕ с отдыхом на озере Иссык-Куль — с 6 июня на 21 день, 121 рубль;

ПО ЛАПЛАНДИИ — с 24 июня, на 18 дней, 112 рублей.

ИМЕЮТСЯ ПУТЕВКИ с непродолжительными походами и отдыхом НА ЧЕРНОМ МОРЕ.

КРАЕВОЙ СОВЕТ ПО ТУРИЗМУ приглашает отпускников июня и августа на **ТУРИСТСКИЕ БАЗЫ ГОРНОГО АЛТАЯ: имеются путевки семейные, радиальные, пешеходные.**

Всем туристам, желающим провести свой отпуск в Горном Алтае, необходимо иметь при себе справку о состоянии здоровья.

За путевками обращаться **ПО АДРЕСУ: 656043, г. Барнаул, ул. Пушкина, 78** (2-й этаж). Тел. 3-35-02.

Центральный райком КПСС и краевой комитет профсоюза работников сельского хозяйства с прискорбием извещают о кончине персонального пенсионера, члена КПСС с 1924 года, кавалера ордена Ленина

МАЛЯВИНА Перфирия Ильича

и выражают соболезнование семье покойного.

Центральный райком КПСС, ректорат и коллектив Алтайского государственного университета выражают глубокое соболезнование секретарю парткома Тырышкину В. Н. по поводу кончины его отца

Николая Силантьевича.

Типография издательства «Алтайская правда» Алтайского крайкома КПСС.

АГ 14186 50.300
Заказ 1505
Тираж 263.000 экз.

Куда пойти учиться

АЛТАЙСКИЙ ПОЛИТЕХНИЧЕСКИЙ ИНСТИТУТ им. И. И. Ползунова
объявляет прием студентов на первый курс и восстановление студентов на II, III, IV, V, VI курсы
по следующим специальностям:
дневное отделение в г. Барнауле
МАШИНОСТРОИТЕЛЬНЫЙ ФАКУЛЬТЕТ —
машиностроение (квалификация **инженер-механик** — преподаватель машиностроительных дисциплин), **строительство** (квалификация **инженер-строитель** — преподаватель строительных дисциплин), **сельскохозяйственные машины, парогенераторостроение;**
ФАКУЛЬТЕТ ТЕХНОЛОГИИ МАШИНОСТРОЕНИЯ —
машины и технология литейного производства, оборудование и технология сварочного производства, технология машиностроения, металлорежущие станки и инструменты;
МЕХАНИКО-ТЕХНОЛОГИЧЕСКИЙ ФАКУЛЬТЕТ —
машины и аппараты пищевых производств (квалификация **инженер-механик**), **хранение и технология переработки зерна** (квалификация **инженер-технолог** пищевых производств с биохимическим уклоном);
АВТОТРАНСПОРТНЫЙ —
двигатели внутреннего сгорания, автомобили и автомобильное хозяйство, автомобили и тракторы;
СТРОИТЕЛЬНЫЙ —
производство строительных изделий и конструкций, сельскохозяйственное строительство, промышленное и гражданское строительство;
ЭНЕРГЕТИЧЕСКИЙ —
электроснабжение промышленных предприятий, городов и сельского хозяйства, прикладная математика;
ХИМИКО-ТЕХНОЛОГИЧЕСКИЙ —
технология неорганических веществ и химических удобрений, технология рекуперации вторичных материалов промышленности (охрана природы).
Дневное отделение в г. Бийске —
технология машиностроения, металлорежущие станки и инструменты; технология химического машиностроения, химическая технология, проектирование и производство автоматических роторных линий.
ВЕЧЕРНИЕ ФАКУЛЬТЕТЫ
в г. Барнауле —
оборудование и технология сварочного производства, двигатели внутреннего сгорания, технология машиностроения, металлорежущие станки и инструменты, автомобили и автомобильное хозяйство, электроснабжение промышленных предприятий, городов и сельского хозяйства, промышленное и гражданское строительство;
в г. Бийске —
технология машиностроения, металлорежущие станки и инструменты; технология химического машиностроения, химическая технология;
в г. Рубцовске —
сельскохозяйственные машины, машины и технология литейного производства, технология машиностроения, металлорежущие станки и инструменты, автомобили и тракторы.
ЗАОЧНЫЙ ОБЩЕТЕХНИЧЕСКИЙ ФАКУЛЬТЕТ
только в г. Бийске —
машиностроение (квалификация **инженер-механик** — преподаватель машиностроительных дисциплин), **строительство** (квалификация **инженер-строитель** — преподаватель строительных дисциплин), **общетехническая подготовка** (I, II, III курсы) по всем специальностям машиностроительного, строительного, энергетического и химико-технологического потоков.
На дневное обучение заявления принимаются с 20 июня по 31 июля вступительные экзамены — с 1 по 20 августа; **на вечерние факультеты** прием документов с 20 июня по 31 августа, вступительные экзамены в два периода: с 25 августа по 15 сентября и с 1 по 10 сентября; **на заочный факультет** заявления принимаются по 31 августа, вступительные экзамены — только в г. Бийске в три периода: с 10 по 25 июля, с 25 августа по 10 сентября и с 1 по 10 сентября.
После окончания трех курсов общетехнического факультета в г. Бийске обучение на старших курсах (IV, V, VI) по 19 специальностям института продолжается в г. Барнауле.
Поступающие на все специальности, кроме химических, сдают вступительные экзамены по математике (письменно два экзамена — решение задач), физике (письменно — решение задач), русскому языку и литературе (сочинение); на химические специальности — по химии (письменно), математике (письменно один экзамен — решение задач), физике (письменно — решение задач), русскому языку и литературе (сочинение).
Окончившие школу с золотой (серебряной) медалью или окончившие среднее специальное или среднее профессионально - техническое учебное заведение с дипломами с отличием и поступающие на все специальности, кроме химических, сдают экзамен по математике (письменно один экзамен — решение задач). Поступающие на химические специальности сдают экзамен по химии (письменно). Получившие оценку «5» зачисляются вне конкурса.

Абитуриенты, поступающие в АПИ, имеющие средний балл аттестата 4,5 (без округления) и выше и не имеющие троек, сдают только два экзамена. На все специальности, кроме химических, — по математике (письменно два экзамена — решение задач), на химические специальности — по химии (письменно) и математике (письменно один экзамен — решение задач).
Получившие по двум экзаменам 9 и 10 баллов, зачисляются в АПИ вне конкурса как медалисты.
На специальности: **машины и технология литейного производства, сельскохозяйственное строительство и производство строительных изделий и конструкций** принимаются без вступительных экзаменов лица, окончившие средние общеобразовательные школы с золотыми медалями и средние специальные и профессионально-технические учебные заведения с дипломами с отличием по специальностям, соответствующим или родственным избранным в вузе, а также зачисляются по результатам сдачи двух экзаменов лица, имеющие средний балл аттестата не ниже 4,5 и набравшие на вступительных экзаменах не менее 8 баллов без троек.
Предприятия промышленности, строительства и транспорта, колхозы и совхозы могут направлять молодежь независимо от стажа работы на следующие специальности: **электроснабжение промышленных предприятий, городов и сельского хозяйства; машины и технология литейного производства; оборудование и технология сварочного производства; сельскохозяйственные машины; машины и аппараты пищевых производств; машиностроение; хранение и технология переработки зерна; промышленное и гражданское строительство; производство строительных изделий и конструкций; строительство; автомобили и автомобильное хозяйство.**
Абитуриенты, командированные в АПИ, после успешной сдачи вступительных экзаменов зачисляются в первую очередь.
К заявлению о приеме в институт прилагаются:
документ о среднем образовании (в подлиннике), характеристика - рекомендация с места работы или учебы, подписанная первыми лицами администрации и общественных организаций, медицинская справка (форма № 286), зарегистрированная в поликлинике АПИ, выписка из трудовой книжки, заверенная предприятием (для лиц, имеющих стаж работы), четыре фотокарточки размером 3х4 см (снимки без головного убора). Лица, командированные на учебу предприятиями, представляют направление, подписанное руководством предприятия, секретарем партийной организации, председателем ФЗМК и главным бухгалтером. Паспорт, военный билет или приписное свидетельство предъявляются лично.
Восстановление на II, III, IV, V, VI курсы всех форм обучения по специальностям института производится только в период с 1 июля по 1 сентября.
Восстановление лиц, прерывавших занятия в вузах в связи с призывом в армию, производится в течение всех нечетных семестров на первый и последующие курсы.
К заявлению о восстановлении прилагаются следующие документы: академическая справка, документ о среднем образовании (подлинник), копия трудовой книжки, характеристика с места работы, ходатайство руководства предприятия, медицинская справка (форма № 286), зарегистрированная в поликлинике АПИ, четыре фотокарточки размером 3х4 см (снимки без головного убора).
При институте работает ПОДГОТОВИТЕЛЬНОЕ ОТДЕЛЕНИЕ (РАБФАК).
На подготовительное отделение принимаются передовые рабочие промышленных предприятий, строек, организаций транспорта и связи, геологоразведочных организаций, совхозов и колхозов с законченным средним образованием, имеющие не менее одного года непрерывного трудового стажа непосредственно на производстве, по рекомендации партийных, комсомольских и профсоюзных организаций, а также уволенные в запас из рядов Советской Армии по направлению командования воинских частей.
Прием документов на дневную форму обучения с отрывом от производства — с 1 октября по 10 ноября, начало занятий — 1 декабря.
Прием документов на вечернюю форму обучения без отрыва от производства — с 1 августа по 10 сентября, начало занятий — 1 октября. Выпускные экзамены — с 5 по 24 июля.
Лица, окончившие подготовительное отделение дневной и вечерней форм обучения и успешно выдержавшие выпускные экзамены, зачисляются на I курс только дневных факультетов вне конкурса без вступительных экзаменов и без права перевода на вечерний и заочный факультеты.
Подготовиться к успешной сдаче вступительных экзаменов в институт вам помогут **подготовительные курсы.**
Начало занятий на вечерне-сменных курсах:
8-месячных — в октябре,
5-месячных — в январе,
3-месячных — в марте, одномесячных — в июне и июле.
Заочные курсы работают с января до декабря.
Запись на курсы производится за месяц до начала занятий.
Заявления и документы направлять **ПО АДРЕСАМ:**
в г. Барнауле — 656099, г. Барнаул, пр. Ленина, 46, приемной комиссии (подготовительному отделению или подготовительным курсам);
в г. Бийске — 659305, г. Бийск, ул. Трофимова, 29, приемной комиссии;
в г. Рубцовске — 658207, г. Рубцовск, ул. Тракторная, 4, приемной комиссии.

ПЕДАГОГИЧЕСКИЕ УЧИЛИЩА КРАЯ
проводят прием учащихся на 1981—82 учебный год.
БАРНАУЛЬСКОЕ — на базе 8 классов по специальности **преподавание в начальных классах** общеобразовательной школы и музыкальное воспитание (срок обучения — 4 года); на базе 10 классов по специальности **воспитание в дошкольных учреждениях** (срок обучения — 2 года 6 месяцев).
БИЙСКОЕ — на базе 8 классов по специальностям: **учитель рисования и черчения** (срок обучения — 3 года); **воспитатель в дошкольных учреждениях, учитель технического черчения и труда** — юноши, **учитель обслуживающего труда и черчения** — девушки (срок обучения — 4 года); на базе 10 классов — **учитель рисования и черчения** — юноши, **учитель технического черчения и труда** — юноши (срок обучения — 3 года); **воспитатель дошкольного учреждения** (срок обучения — 2 года 6 месяцев).
ГОРНО-АЛТАЙСКОЕ — на базе 8 классов по специальностям **воспитатель детского сада, старшие пионервожатые и учителя начальных классов** (срок обучения — 4 года); **учитель физвоспитания для общеобразовательной школы** (срок обучения — 3 года).
КАМЕНСКОЕ — на базе 8 классов по специальностям **учитель начальных классов — старший пионервожатый** (срок обучения — 4 года); **учитель физкультуры** (срок обучения — 3 года, на базе 10 классов — **учитель физкультуры** (срок обучения — 2 года).
РУБЦОВСКОЕ — на базе 8 классов — **учителей начальных классов и учителей музыки для общеобразовательных школ и музыкальных воспитателей детских садов** (срок обучения — 4 года).
СЛАВГОРОДСКОЕ — на базе 8 классов — **учителей начальных классов — старших пионервожатых, учителей начальных классов** — немецкое отделение (срок обучения — 4 года); на базе 10 классов — **учителей начальных классов** (срок обучения — 2 года).
Прием документов ведется на базе 8 классов — до 31 июля (включительно), на базе 10 классов — до 14 августа.
Вступительные экзамены проводятся с 1 по 20 августа для поступающих на базе 8 классов по русскому языку (диктант), математике (устно) — на школьное, школьно-пионерское, дошкольное и физкультурное отделения; по музыке и пению, русскому языку (диктант), русскому языку и литературе (устно) — на музыкальное отделение; на базе 10 классов — по русскому языку и литературе (сочинение), истории СССР (устно) — на дошкольное отделение; русскому языку и литературе (сочинение) и математике (устно) — на остальные отделения.
Все поступающие на дошкольное, школьное и школьно-пионерское отделения подвергаются проверке музыкально-слуховых данных, на физкультурное отделение — экзаменам по физвоспитанию в объеме 8-летней школы, на отделение рисования и черчения — по рисунку.
К заявлению о поступлении прилагаются: документ об образовании (подлинник), медицинская справка (форма № 286), выписка из трудовой книжки, направление по единой форме (для командированных на обучение колхозами и совхозами), четыре фотокарточки 3х4 см.
Паспорт или свидетельство о рождении предъявляются лично.

БАРНАУЛЬСКИЙ АЭРОПОРТ
производит прием заявлений В КИЕВСКИЙ ИНСТИТУТ ИНЖЕНЕРОВ ГРАЖДАНСКОЙ АВИАЦИИ на 1981 год.
Механический факультет (срок обучения 5 лет 6 месяцев) готовит **инженеров-электриков** по специальностям: **техническая эксплуатация авиационных приборов и электрооборудования самолетов;**
радиотехнический (срок обучения 5 лет 6 месяцев) — **радиоинженеров по технической эксплуатации авиационного радиооборудования; факультет автоматики и вычислительной техники** (5 лет) — **инженеров-электриков** по специальности: **электронные и вычислительные машины автоматизированных систем управления; инженерно - экономический — инженеров-экономистов** по специальностям: **экономика и организация воздушного транспорта** (5 лет), **бухгалтерский учет** (4 года).
В институт принимаются лица мужского пола (на инженерно-экономический факультет, автоматики и вычислительной техники — мужского и женского пола, в возрасте до 35 лет, имеющие среднее образование).
Все студенты обеспечиваются форменной одеждой со скидкой 75 проц. ее стоимости, с рассрочкой оплаты на срок носки.
Заявления о приеме с указанием наименования избранного факультета и специальности подавать с приложением: документа о среднем образовании (в подлиннике), характеристики — комсомольской и производственной, медицинской справки (форма № 256), 6 фотокарточек размером 3х4 см (снимки без головного убора), комсомольской путевки райкома ВЛКСМ.
Прием заявлений — с 20 июня по 15 июля включительно. Поступающие на все специальности института (кроме бухгалтерского учета) сдают вступительные экзамены по математике (письменно и устно), физике (устно), русскому языку и литературе (сочинение); на специальность бухгалтерский учет — по математике (устно), русскому языку и литературе (сочинение), по истории и географии.
Зональная комиссия работает **ПО АДРЕСУ: г. Новосибирск, аэропорт Толмачево, УТО.**
За справками обращаться в отдел кадров аэропорта Барнаула по тел. 99-4-20.

ГОРОДСКОЕ ПРОФЕССИОНАЛЬНО-ТЕХНИЧЕСКОЕ УЧИЛИЩЕ № 20
приглашает девушек, постоянно проживающих в Барнауле, имеющих среднее образование, **ДЛЯ ОБУЧЕНИЯ профессии ТЕЛЕФОНИСТА.**
Срок обучения — 10 месяцев. Начало занятий — 1 сентября.
Учащимся выплачивается стипендия 30 руб. в месяц.
Выпускникам училища предоставляется место работы на Барнаульской междугородной телефонной станции.
Средняя зарплата телефонисток — 160—170 руб. в месяц.
Обращаться: г. **Барнаул, ул. П. Сухова, 18** (в ГПТУ-20), или г. Барнаул, ул. Димитрова, 62-а, (на Барнаульскую междугородную телефонную станцию).

ИНДУСТРИАЛЬНЫЙ РАЙКОМ ДОСААФ
проводит набор на курсы подготовки и повышения квалификации водителей на II класс (принимаются заявки от организаций).
Начало занятий — по мере комплектования групп.
Обращаться: ул. 50 лет СССР, 10 (территория школы № 84).

АЛТАЙСКАЯ ШКОЛА МАСТЕРОВ-СЫРОДЕЛОВ
объявляет набор на 1981—82 учебный год.
Школа готовит: **квалифицированных МАСТЕРОВ СЫРОДЕЛИЯ** (срок обучения — 2 года, учащимся со средним образованием также выдается удостоверение лаборанта химико-бактериологического анализа); **ЛАБОРАНТОВ бактериологического анализа** (срок обучения — 1 год).
Принимаются юноши и девушки с образованием 8—10 классов. Учащиеся обеспечиваются бесплатным общежитием, со средним образованием — стипендией 70 рублей, с восьмилетним — 20 рублей, питанием на 28 рублей в месяц. Воинам, отслужившим в рядах Советской Армии, выплачивается стипендия 100 рублей и выдается питание на 28 рублей.
В период производственной практики учащимся выплачивается 100 процентов заработной платы.
Окончившим школу время обучения засчитывается в трудовой стаж, предоставляются льготы при поступлении в техникумы и институты по специальности.
Для поступления в школу необходимо представить: заявление на имя директора, документ об образовании, свидетельство о рождении или паспорт, справки с места жительства и о семейном положении, о состоянии здоровья (форма № 286), характеристику, четыре фотокарточки 3х4 см.
Прием документов ведется до 1 сентября.
АДРЕС ШКОЛЫ: 659630, пос. городского типа Алтайский Алтайского района, ул. Советская, 211.
Проезд от ст. Бийск Западно-Сибирской железной дороги до п. г. т. Алтайского на автобусе.

БАРНАУЛЬСКИЙ ХИМИКО-ТЕХНОЛОГИЧЕСКИЙ ТЕХНИКУМ
объявляет прием учащихся на 1981—82 учебный год
НА ДНЕВНОЕ ОБУЧЕНИЕ на базе 8—10 классов (до 30 лет), **НА ВЕЧЕРНЕЕ** — на базе 10 классов (без ограничения возраста).
Техникум имеет специальности: **технология химических волокон, технология резины, оборудование предприятий химических волокон, оборудование заводов переработки пластмасс и резины.**
Прием заявлений на дневное отделение на базе 8 классов — с 1 июня по 31 июля, на базе 10 классов — с 1 июня по 14 августа, на вечернее — с 15 июня по 10 ноября.
Вступительные экзамены на дневном отделении проводятся с 1 по 20 августа, на вечернем — с 1 по 10 июня и с 1 по 20 ноября для окончивших 8 классов — по русскому языку (диктант), математике (устно); для окончивших 10 классов на специальности **технология химических волокон, технология резины** — по русскому языку и литературе (сочинение), химии (устно); **оборудование заводов переработки пластмасс и резины, оборудование предприятий химических волокон** — по русскому языку и литературе (сочинение), математике (устно).
Документы, необходимые при поступлении в техникум: заявление, медицинская справка (форма № 286), документ об образовании (подлинник), четыре фотокарточки (3х4 см), копия трудовой книжки.
Документы можно присылать по почте ценным письмом **ПО АДРЕСУ: 656099, г. Барнаул, ул. 80-й гвардейской дивизии, 39.** Телефоны: 6-28-58 и 6-09-83.

АЛТАЙСКИЙ ГОСУДАРСТВЕННЫЙ ИНСТИТУТ КУЛЬТУРЫ
ОБЪЯВЛЯЕТ
прием студентов на 1 курс ДНЕВНОГО ОТДЕЛЕНИЯ на 1981—82 учебный год.
ФАКУЛЬТЕТ КУЛЬТУРНО-ПРОСВЕТИТЕЛЬНОЙ РАБОТЫ готовит культпросветработников высшей квалификации по специализациям: **руководитель театрального коллектива, академического хора, оркестра народных инструментов, хореографического коллектива, организатор-методист клубной работы и режиссер клубных массовых представлений.**
Поступающие на факультет культурно-просветительной работы сдают вступительные экзамены по специализации, русскому языку и литературе (письменно и устно), истории СССР (устно).
Экзамены по специализации включают **для организаторов-методистов клубной работы** — знание цели культурно-просветительной работы, места клуба в системе коммунистического воспитания трудящихся, его основных задач в современных условиях, основных форм и методов работы, составление примерного плана проведения одного из указанных экзаменатором видов клубного мероприятия по указанной теме; **для режиссеров клубных массовых представлений** — создание и защиту режиссерского замысла и композиции массового праздника или театрализованного представления на заданную тему, чтение поэтического произведения и басни, сочинение этюда на заданную тему, теоретическое собеседование по проблемам театрализованной клубной работы и искусства в целом; **для руководителей театрального коллектива** — чтение отрывка из художественной прозы, басни, стихотворения, исполнение этюда на заданную тему, знание в общих чертах основных факторов из истории русского и советского театра, а также теоретических положений по вопросам режиссуры;
для руководителей академического хора — исполнение двух вокальных произведений (песни, романса, арии), игра на фортепьяно двух произведений, одно из которых должно быть полифоническим, дирижирование одного произведения с сопровождением, второго — без сопровождения, знание основных разделов курса элементарной теории музыки, сольфеджирование с листа одноголосных мелодий;
для руководителя оркестра народных инструментов — дирижирование двух подготовленных произведений, исполнение на одном из народных инструментов (баян, домра, балалайка) трех разнохарактерных произведений, игру на фортепьяно двух несложных пьес, знание основных разделов элементарной теории музыки, сольфеджирование с листа одноголосных мелодий;
для руководителей хореографического коллектива — урок классического танца, урок народного танца, постановку танцевального номера, хореографического либретто на заданную тему.
Сельская молодежь, поступающая на все специализации факультета культурно-просветительной работы, принимается вне конкурса по направлениям краевых и областных управлений культуры.
БИБЛИОТЕЧНЫЙ ФАКУЛЬТЕТ готовит **библиотекарей-библиографов высшей квалификации** по четырем специализациям: **общественно-политическая литература, сельскохозяйственная литература, художественная литература, детская литература.**
Поступающие на библиотечный факультет сдают вступительные экзамены: по русскому языку и литературе (письменно и устно), истории СССР, иностранному языку.
Прием заявлений — с 20 июня по 31 июля, вступительные экзамены — с 1 по 20 августа.
Поступающие подают заявление на имя ректора института. К заявлению прилагаются: диплом или аттестат (в подлиннике), характеристика-рекомендация, заверенная тремя подписями, выписка из трудовой книжки, медицинская справка (форма № 286), четыре фотокарточки размером 3х4 см, справка с места жительства.
АДРЕС приемной комиссии АГИК: 656055, г. Барнаул, ул. Юрина, 277. Тел. 4-56-32.
Проезд на автобусах № 6, 6-э, 8, трамваях № 1, 8, и 9.

АЛТАЙСКИЙ ЭКОНОМИЧЕСКИЙ ТЕХНИКУМ
при Госснабе РСФСР объявляет прием учащихся на 1981—82 учебный год на дневное и заочное отделения
по специальностям:
товароведение, материально-техническое снабжение и сбыт (на базе 10 классов, на базе 8 классов — заочно), **бухгалтерский учет в материально-техническом снабжении** (на базе 10 классов, на базе 8 классов — заочно), **планирование в материально-техническом снабжении** (на базе 10 классов, только на заочное отделение).
Техникум готовит специалистов для работы на промышленных предприятиях, в управлениях и организациях снабжения и сбыта и для других организаций народного хозяйства.
Вступительные экзамены проводятся с 1 по 20 августа по математике (устно), русскому языку (письменно). Поступающие на базе 8 классов пишут диктант, на базе 10 классов — сочинение.
Срок обучения в техникуме: на базе 10 классов и заочном отделении — 1 год 10 месяцев, на базе 8 классов — 3 года 10 месяцев.
Поступающие в техникум подают заявление на имя директора с приложением документа об образовании (в подлиннике), медицинской справки (форма № 286), выписки из трудовой книжки, заверенной руководителем предприятия, четырех фотокарточек размером 3х4 см.
Прием заявлений от поступающих на дневное отделение — с 1 июля по 14 августа, на заочное — по 10 августа.
Техникум имеет общежитие.
АДРЕС: 656099, г. Барнаул, ул. Горно-Алтайская, 17.

БАРНАУЛЬСКИЙ КООПЕРАТИВНЫЙ ТЕХНИКУМ РОСПОТРЕБСОЮЗА
объявляет прием учащихся на 1981—82 учебный год только на базе средней школы
по специальностям:
НА ДНЕВНОЕ ОТДЕЛЕНИЕ
со сроком обучения 1 год 10 месяцев — **товароведение и организация торговли промышленными товарами, товароведение промышленных и продовольственных товаров;** со сроком обучения 2 года 6 месяцев — **хлебопекарное производство, организация и управление торговли, технология приготовления пищи.**
ЗАОЧНОЕ ОТДЕЛЕНИЕ готовит специалистов по специальностям: **товароведение и организация торговли промышленными товарами, товароведение и организация торговли продовольственными товарами, товароведение книги, технология приготовления пищи.**
Поступающие в техникум подают на имя директора заявление установленного образца с указанием избранной специальности и приложением документа об образовании (в подлиннике), медицинской справки (форма № 286), четырех фотокарточек размером 3х4 см.
Лица, имеющие практический стаж работы не менее двух лет, представляют выписку из трудовой книжки, командированные на обучение предприятиями и организациями — направление по единой форме. Поступающие на заочное отделение, кроме этого, — выписку из трудовой книжки (независимо от стажа практической работы).
Прием документов на дневное отделение — с 1 июня по 14 августа, на заочное отделение — по 10 августа.
Вступительные экзамены на дневном отделении проводятся с 1 по 21 августа, на заочном — с 10 июня по 20 августа (в три периода).
Поступающие на специальности **товароведение, хлебопекарное производство и технология приготовления пищи** сдают экзамены по русскому языку и литературе (сочинение), химии (устно); на специальность **организация и управление торговли** — по русскому языку и литературе (сочинение), математике (устно); **товароведение книги** — по русскому языку и литературе (сочинение), истории СССР (устно).
Зачисление в состав учащихся: на дневном отделении — с 22 по 25 августа, на заочном — с 21 по 30 августа.
Преимущественным правом при зачислении пользуется сельская молодежь.
Остронуждающиеся обеспечиваются общежитием.
Документы направлять **ПО АДРЕСУ: 656099, г. Барнаул, пр. Ленина, 38, кооперативный техникум.**
Справки по тел. 5-32-93 или 5-13-53.

ГОСУДАРСТВЕННЫЙ БАНК СССР
БАРНАУЛЬСКИЙ УЧЕТНО-КРЕДИТНЫЙ ТЕХНИКУМ
объявляет прием учащихся на 1981—82 учебный год
по специальностям:
учет и техника в Госбанке, учет и техника в сберкассах, денежное обращение и кредит, государственный бюджет, бюджетный учет и государственное страхование.
Принимаются лица, имеющие среднее образование.
Срок обучения на дневном отделении — 1 год 8 месяцев, на заочном — 2 года.
Выпускники получают среднее специальное (экономическое) образование и направляются на работу экономистами и бухгалтерами в отделения Госбанка, финансовые органы, инспекции Госстраха и сберегательные кассы городов и районных центров Урала и Западной Сибири. Выпускники по специальностям государственный бюджет, бюджетный учет и государственное страхование направляются преимущественно в районные центры Алтайского края.
Заявления о приеме подаются на имя директора техникума по единой форме с указанием избранной специальности и приложением документа об образовании (в подлиннике), медицинской справки (форма № 286), выписки из трудовой книжки (для лиц, имеющих стаж работы не менее двух лет, а также поступающих на заочное отделение), четырех фотокарточек размером 3х4 см.
По прибытии в техникум поступающий предъявляет лично паспорт, военный билет или приписное свидетельство.
Прием заявлений на дневное обучение — с 1 июня по 14 августа, вступительные экзамены — с 1 по 21 августа, зачисление в состав учащихся — с 22 по 24 августа.
Прием заявлений на заочное обучение ведется по 10 августа, вступительные экзамены — с 10 по 20 июня, с 10 по 20 июля и с 10 по 20 августа.
Вступительные экзамены проводятся по русскому языку и литературе (сочинение) и математике (устно).
Поступающие приезжают для сдачи экзаменов ТОЛЬКО ПО ВЫЗОВУ ТЕХНИКУМА.
Преимущественным правом при зачислении в техникум пользуются лица, имеющие стаж практической работы не менее двух лет; военнослужащие уволенные с действительной военной службы в запас (в течение двух лет после увольнения).
Принятые в техникум обеспечиваются стипендией и общежитием на общих основаниях.
АДРЕС ТЕХНИКУМА: г. Барнаул, ул. Короленко, 50. Тел. 3-88-92 и 3-76-72.

БАРНАУЛЬСКИЙ ГОСУДАРСТВЕННЫЙ ПЕДАГОГИЧЕСКИЙ ИНСТИТУТ
объявляет прием НА ЗАОЧНОЕ ОТДЕЛЕНИЕ на 1981—82 учебный год.
На заочное отделение института принимаются лица, имеющие законченное среднее образование без ограничения возраста, успешно сдавшие вступительные экзамены и прошедшие по конкурсу. **В первую очередь зачисляются лица, работающие в системе народного образования.**
ЗАОЧНОЕ ОТДЕЛЕНИЕ готовит учителей по следующим специальностям: **математика, русский язык и литература, история, немецкий язык, физвоспитание.** Срок обучения — 5 лет.
Прием документов ведется ПО 31 МАЯ, вступительные экзамены — с 1 по 20 июня. Поступающие сдают экзамены: на специальность **математика** — по математике (письменно и устно), физике, русскому языку и литературе (сочинение); **русский язык и литература, история, немецкий язык** — по русскому языку и литературе (письменно и устно), истории СССР, иностранному языку; **физическое воспитание** — по специальности, химии, биологии, русскому языку и литературе (сочинение).
Заявление, документ о среднем образовании (в подлиннике), четыре фотокарточки (3х4 см), характеристика с последнего места работы, выписка из трудовой книжки, медицинская справка (форма № 286) подаются на имя ректора **ПО АДРЕСУ: 656015, г. Барнаул, пр. Социалистический, 126.** Телефоны: 2-85-32 и 2-80-51.
Учителя, окончившие учительские институты, вместо документа о среднем образовании представляют в подлиннике диплом об окончании учительского института и зачисляются на обучение без вступительных экзаменов по соответствующей специальности.
НА МАТЕМАТИЧЕСКИЙ ФАКУЛЬТЕТ документы будут приниматься ДО 15 ИЮНЯ.

СВЕРДЛОВСКИЙ ЮРИДИЧЕСКИЙ ИНСТИТУТ ПРОИЗВОДИТ ПРИЕМ СТУДЕНТОВ НА I-й КУРС ДНЕВНОГО ОБУЧЕНИЯ НА 1981—82 УЧЕБНЫЙ ГОД.
Срок обучения в институте — 4 года.
На дневную форму обучения принимаются лица в возрасте до 35 лет, имеющие законченное среднее образование и стаж работы не менее двух лет, а также уволенные в запас из Вооруженных Сил СССР военнослужащие срочной службы.
На дневном обучении имеется три факультета: **судебно-прокурорский, следственно-криминалистический и факультет правовой службы в народном хозяйстве.**
Прием производится по направлениям (путевкам) областных (краевых) партийных, советских и комсомольских органов, а также органов прокуратуры, суда, юстиции и МВД.
Всем студентам, зачисленным на 1-й курс, выплачивается стипендия 55 рублей в месяц, а студентам IV курса — 60 рублей.
Прием заявлений — с 20 июня по 31 июля.
Приемные экзамены проводятся с 1 по 20 августа по русскому языку и литературе (сочинение), русскому языку и литературе (устно), истории СССР и иностранному языку.
К заявлению прилагаются: направление (как указано выше), документ о среднем образовании (в подлиннике), характеристика с последнего места работы (для уволенных в запас — от командования воинской части), медицинская справка (форма № 286), 4 фотокарточки размером 3х4 см, выписка из трудовой книжки.
Абитуриентам с двухлетним стажем работы, окончившим средние учебные заведения с хорошими и отличными оценками и имеющим средний балл в документе об образовании 4,5 и выше, предоставляются дополнительные льготы. Они сдают вступительные экзамены только по двум предметам — русскому языку и литературе (сочинение) и истории СССР. Абитуриенты, набравшие в результате этих двух экзаменов 9 или 10 баллов, освобождаются от дальнейшей сдачи экзаменов.
Адрес института: **г. Свердловск, ГСП-1038, ул. Комсомольская, 21,** тел. 54-32-34, приемная комиссия.
Одновременно производится прием студентов на 1-й курс **ЗАОЧНОГО ФАКУЛЬТЕТА (с вечерним отделением) в г. Новосибирске.**
Срок обучения — 5 лет.
Прием заявлений по 10 августа.
Вступительные экзамены по указанным выше предметам проводятся с 16 по 30 августа. К заявлению прилагаются все документы, как и на дневном обучении, кроме направления (путевки).
Поступающие на заочный факультет с вечерним отделением в г. Новосибирске подают документы **ПО АДРЕСУ: г. Новосибирск-7, ул. Советская, 7, приемная комиссия.**

БАРНАУЛЬСКИЙ ТЕКСТИЛЬНЫЙ ТЕХНИКУМ
объявляет набор учащихся на 1981—82 учебный год
НА ДНЕВНОЕ И ВЕЧЕРНЕЕ ОТДЕЛЕНИЯ.
Техникум готовит **ТЕХНИКОВ-ТЕХНОЛОГОВ по прядению и ткачеству.**
Принимаются лица с образованием 8—10 классов.
Срок обучения для окончивших 8 классов — 3 года 6 месяцев, для окончивших 10 классов — 2 года 6 месяцев.
Прием заявлений — с 1 июня.
Для поступления необходимо представить: заявление, медицинскую справку (форма № 286), документ об образовании (подлинник), четыре фотокарточки размером 3х4 см, копию трудовой книжки (для работающих).
Поступающие сдают экзамены с 1 августа на базе 8 классов — по русскому языку (диктант) и математике (устно), на базе 10 классов — по русскому языку и литературе (сочинение), математике (устно).
Успешно обучающимся выплачивается стипендия, нуждающимся предоставляется общежитие.
АДРЕС ТЕХНИКУМА: г. Барнаул, пр. Ленина, 76 (3 этаж). Тел. 2-43-51.

СПОРТИВНО-ТЕХНИЧЕСКИЙ КЛУБ КОМИТЕТА ДОСААФ ТРЕСТА СТРОЙГАЗ
проводит набор на курсы СЕКРЕТАРЕЙ-МАШИНИСТОК.
Срок обучения — 3,5 месяца.
Остронуждающимся предоставляется общежитие.
Начало занятий — по мере комплектования группы.
Обращаться: г. Барнаул, ул. П. Сухова, 64. Тел. 6-33-81.

АЛТАЙСКИЙ ГОСУДАРСТВЕННЫЙ УНИВЕРСИТЕТ
объявляет прием студентов на 1981—82 учебный год
на 1 курс следующих факультетов:
ФИЗИЧЕСКИЙ, МАТЕМАТИЧЕСКИЙ, ХИМИКО-БИОЛОГИЧЕСКИЙ, ФИЛОЛОГИЧЕСКИЙ, ЭКОНОМИЧЕСКИЙ, ИСТОРИЧЕСКИЙ, ЮРИДИЧЕСКИЙ.
В университете ведется подготовка специалистов **на трех отделениях: ДНЕВНОМ** по специальностям **математика, физика, химия, биология, история, русский язык и литература, экономика труда и правоведение; ВЕЧЕРНЕМ — экономика труда и биология; ЗАОЧНОМ — история, русский язык и литература, экономика труда и правоведение.**
Срок обучения на дневном отделении — 5 лет, на заочном и вечернем отделениях — 6 лет.
Поступающие в университет сдают экзамены в соответствии с избранной специальностью: **математика, физика** — по математике (письменно и устно), физике, русскому языку и литературе (сочинение); **химия** — по химии, физике, математике (письменно), русскому языку и литературе (сочинение); **биология** — по биологии, химии, математике (письменно), русскому языку и литературе (сочинение); **экономика труда** — по математике (письменно), истории СССР, географии, русскому языку и литературе (сочинение), **русский язык и литература, история, правоведение** — по русскому языку и литературе (письменно и устно), истории СССР, иностранному языку.
Прием заявлений на очное отделение — с 20 июня по 31 июля, на заочное и вечернее отделения — по 31 августа.
Вступительные экзамены с 1 по 20 августа — на очном отделении и с 1 по 10 сентября — на заочном и вечернем отделениях.
К заявлению о приеме в университет с указанием избранной специальности прилагаются: документ об образовании (подлинник), характеристика с места работы или учебы, подписанная администрацией и общественными организациями, медицинская справка (форма № 286), выписка из трудовой книжки (для работающих), четыре фотокарточки (3х4 см) и справка с места жительства (для поступающих на заочное отделение).
Паспорт военный билет или приписное свидетельство предъявляются лично.
Лица награжденные по окончании средней школы золотой (серебряной) медалью, окончившие среднее профтехучилище или среднее специальное учебное заведение с дипломом с отличием, сдают только один профилирующий экзамен на специальность: **математика** — по математике (устно); **история** — по истории СССР; **физика** — по физике (устно); **правоведение** — по истории СССР; **химия** — по химии (устно); **русский язык и литература** — по русскому языку и литературе (устно); **экономика труда** — по географии (устно); **биология** — по биологии (устно).
В порядке эксперимента лица, имеющие средний балл аттестата не менее 4,5 (без троек), поступающие на специальности **физика, математика, химия, русский язык и литература,** сдают два профилирующих экзамена: на специальность **физика** — по физике (устно) и математике (письменно); **математика** — по математике (письменно и устно); **химия** — по химии (устно) и математике (письменно); **русский язык и литература** — по русскому языку и литературе (письменно и устно).
Абитуриенты, получившие в результате установленных экзаменов не ниже 9 баллов, рекомендуются к зачислению. Лица, получившие менее 9 баллов, сдают четыре экзамена и допускаются к участию в конкурсе на общих основаниях.
Для абитуриентов с 1 июля организуются платные месячные ПОДГОТОВИТЕЛЬНЫЕ КУРСЫ по всем предметам.
Остронуждающиеся обеспечиваются общежитием.
Документы направлять **ПО АДРЕСУ: 656099, г. Барнаул, ул. Димитрова 66. Приемная комиссия АГУ.**

УПРАВЛЕНИЕ ВНУТРЕННИХ ДЕЛ АЛТАЙСКОГО КРАЙИСП. КОМА, РАЙОННЫЕ И ГОРОДСКИЕ ОТДЕЛЫ ВНУТРЕННИХ ДЕЛ
продолжают набор курсантов
**В ВЫСШИЕ И СРЕДНИЕ УЧЕБНЫЕ ЗАВЕДЕНИЯ МВД