ПРОЛЕТАРИИ ВСЕХ СТРАН, СОЕДИНЯЙТЕСЬ!

АЛТАЙСКАЯ ПРАВДА

Орган Алтайского краевого комитета КПСС и краевого Совета народных депутатов

№ 127 (18063) • СРЕДА, 27 МАЯ 1981 ГОДА • Газета выходит с 12 августа 1917 года • Цена 2 коп.

ПОЛЕВОМУ КОМПЛЕКСУ — НАДЕЖНОЕ ОБЕСПЕЧЕНИЕ!

ПОСЕВНАЯ-81

ПРЕСС-ЦЕНТР «АП»

СНОВА ПЕРВЫЕ

В торжественной обстановке переходящий красный вымпел вручен комсомольско - молодежному звену второго отделения совхоза «Михайловский». Коллектив, которым руководит Н. П. Новиков, — лучший на севе зерновых. С комсомольским задором работают под его началом А. Бочурин, А. Новиков, Н. Плохих. Они ежедневно намного перевыполняют сменные задания, обеспечивая высокое качество работ.

Примечательно, что и по итогам работы на посевной это звено второй год подряд признано лучшим в совхозе.

Н. ШЕПАРНЕВ,
зам. редактора районной газеты «Ленинец».
Усть-Калманский район.

Острый сигнал
С ПРОХЛАДЦЕЙ

В решающую фазу вступила посевная на полях Угловского района. Если судить по заверениям, ждали этой весны, кроме хлеборобов, также работники торговли и культуры, медицины и бытового обслуживания. Но хотя посевные работы подходят к финишу, в посевных комплексах совхоза «Ленинский» ни разу не побывали ни парикмахер, ни агитбригада.

Сегодня хлеборобы совхоза с благодарностью отзываются о работниках торговли. Автомагазин посещает их регулярно, график выдерживается точно. Правда, с ассортиментом хуже. Нам бы, говорят механизаторы П. Самойлов и Е. Кошелев, хотелось не только стиральные порошки покупать, а прежде всего лимонад, соки. Но их в автолавке нет, нет и других товаров, которые необходимы в поле.

И еще. В настоящее время хлеборобы района соревнуются за высококачественное проведение уборочных работ. Весенняя посевная, ее скупые сроки решают судьбу всего года. Работы на полях совхоза «Ленинский» велись бы намного качественнее при хорошо отлаженном техническом обслуживании посевных агрегатов. Этот вопрос неоднократно поднимался на заседаниях партгрупп, об этом ставили в известность партийный комитет совхоза и дирекцию, но дело с места не сдвинулось. А все потому, что тракторы «Кировец» и Т-4 полностью обслуживаются Сельхозтехникой, которая соответствующим образом не контролирует эту работу. К примеру, наладчик Л. Д. Парыгин работает по своему усмотрению, как правило, не полный рабочий день и по принципу: хочу — обслужу трактор, а нет настроения — не подходи.

В. ПОЛУНИН,
корр. «Алтайской правды».
Угловский район.

Урожайные заботы Советов

Вместе с депутатами

ВОТ ТАК КАЖДУЮ ВЕСНУ: задолго до начала посевной начинают депутаты работать по особому распорядку. Трудовой день их становится насыщеннее и беспокойнее, потому что ко всем другим важным вопросам, требующим активного вмешательства, прибавляется большая забота о будущем урожае. Требует от народного избранника полной отдачи его сил и возможностей, организаторского таланта и, конечно же, любви к своей земле, на которой родился и вырос, а теперь стал ее хозяином.

Ну, а для хорошего, рачительного хозяина нет мелочей в работе, старается он от души все делать, увлечь своим примером других, не пройдет мимо недостатков, подумает над тем, как от них избавиться, примет меры. И там, где трудятся депутаты, дела всегда идут споро, взаимоотношения между людьми в коллективе честные, принципиальные.

Давайте посмотрим, например, на работу депутатов **Целинного района** в пору горячей весенне-полевой кампании. Здесь на севе создано сорок семь депутатских постов, в них сто девять человек, в том числе пятьдесят три коммуниста. Первыми закончила сев полеводческая бригада № 3 совхоза Салаирский. Бригаду возглавляет М. П. Матюхин, депутат сельсовета. Немало добрых слов можно адресовать ему. Умение сплотить и организовать людей, сделать так, чтобы каждый был заинтересован в безупречном выполнении своих обязанностей — это ли не достоинство бригадира.

В совхозе «Красный факел» хорошо знают депутатов Н. А. Бородкина и Н. К. Катаева, а в совхозе «Знамя труда» — Г. С. Каргина, В. В. Рябчикова. Они тоже немало сделали для того, чтобы сев прошел быстро, с высоким качеством. Можно назвать многие имена народных избранников, которые поистине самоотверженно работают сегодня на полях. Чем же, кроме своих производственных обязанностей, заняты народные избранники? Ответить на этот вопрос поможет пример депутатов **Усть-Калманского** района.

Нынешняя посевная здесь идет под знаком качества. Стало в районе традицией для депутатов пристально следить за повышением культуры земледелия, за предпосевной обработкой, культивацией земель. Каждое поле находится под контролем народных избранников. Особое внимание — обработке паров и вывозу органических удобрений. Ежесуточно по тысяче тонн вывозится их на поля.

Здесь, в районе, так говорят: «Самые добрые работники у нас — депутаты». И ведь убедиться в этом не составляет труда. Назовите имена И. Б. Шипарнева, И. Е. Кузнецова, В. Н. Полякова — и вам скажут, что хорошо знают этих людей на селе. Знают по депутатским делам.

В Огневском сельском Совете депутаты нынче на севе объединили свои действия с народными контролерами. Например, депутат Н. И. Размыслов — он и в активе народных контролеров, и как депутат контролирует качество обработки почвы в первом отделении Огневского совхоза.

Один из самых опытных механизаторов племсовхоза «Чарышский», депутат сельского Совета Д. Н. Бровин следит за работой техники и качеством обработки почвы. А депутат Г. П. Бухай контролирует расходование семян, следит, как организовано питание механизаторов. Ведь эти вопросы далеко не маловажные.

Депутаты стремятся вовлечь в соревнование за качественное и быстрое проведение кампании всех, кто работает рядом.

● БРИГАДА № 2 КОЛХОЗА «ВОСХОД» Троицкого района ведет сев организованно. Большой вклад в общее дело вносит коммунист Алексей Семенович Минаков. На своем сеялочном агрегате он выполняет в день до полутора норм, причем качество работы у него всегда отличное.

НА СНИМКЕ: на переднем плане А. С. Минаков.

Фото А. ПАВЛУШКИНА.

Троицкий район.

АРГУМЕНТЫ АГРОНОМА ГРИГОРЬЕВОЙ

Полеводам Раздольного отделения ордена Трудового Красного Знамени совхоза «Алтайский» недавно было присвоено звание коллектива высокой культуры земледелия. И это по заслугам, в 1980 году здесь получен самый высокий урожай в районе: по 24 центнера с гектара зерновых. О том, как проводят весну первого года пятилетки земледельцы отделения, рассказывается ниже.

СРАЗУ НУЖНО СКАЗАТЬ, что главная заслуга в получении высоких урожаев принадлежит агроному отделения Юлии Андреевне Григорьевой. Она в прямом смысле хозяйка полей. Еще задолго до посевной, в распутицу, в кирзовых сапогах шагает она по полям, на лошади изъездит их вдоль и поперек: прежде чем приступить к севу зерновых, лично проверит каждый километр хлебного поля. Агроном от земли, она постоянно держит связь с наукой, ежегодно совершенствует технологию выращивания культур, повышает культуру земледелия.

Это в результате ее настойчивости земледельцы Раздольного убедились в огромной роли севооборотов и сейчас много с ними работают. Под паровое поле вносится полное минеральное удобрение в расчете 19—20 центнеров на гектар в стандартных туках. К примеру, посеянная на таком поле пшеница Луганская-4 дала с каждого гектара по 30,3 центнера. После пшеницы поле засеяли ячменем и получили урожайность 26,4 центнера с гектара — намного больше, чем где-либо в районе.

Большую ставку делают здесь на качество всех работ. Борьба за культуру земледелия на Раздольном отделении начинается сразу после уборки. Под нынешний сев зябь была вспахана своевременно на всех участках зерновых. По каждому полю, по каждой культуре были разработаны отдельные агротехнические мероприятия, которые весной строго выполняются. Большое внимание было уделено предпосевной обработке почвы. Под зерновые ее проводили только культиваторами в агрегате с боронами.

Юлия Андреевна любит порядок в поле, поэтому особо следит за разделкой краев, не допустит, чтобы вокруг столбов остались необработанные участки земли.

— Нельзя рядом с хлебным полем разводить сорняки, — говорит агроном Григорьева, — это не просто неряшливость, а и потеря в урожае.

Всегда обращая внимание на такие, казалось бы, «мелочи», она добивается главного — повышения урожайности. Убедила руководство, и теперь каждую весну ей выделяют колесный трактор с культиватором, который и устраняет названные мелочи. Поля готовятся самым тщательным образом. Год назад все посевы государственной комиссией были приняты на Раздольном отделении на «хорошо» и «отлично». Сейчас здесь завершают сев зерновых, и все говорит за то, что высокая оценка будет еще раз подтверждена.

Одним из важных факторов подъема культуры земледелия и увеличения сбора сельскохозяйственных культур в совхозе «Алтайский» считают посев высококачественными семенами районированных и перспективных сортов. Высеваются семена только I и II классов высоких репродукций. Иначе и быть не может, ведь семена поставляет отделение. Здесь выращивают их и для хозяйств всей зоны.

На Всесоюзном агрономическом совещании подчеркивалась огромная роль перевода семеноводства на промышленную основу. Рекомендации эти взяты за основу в совхозе «Алтайский». А хорошие семена здесь умеют выращивать. Выгоды такого подхода очевидны. В 1980 году от внедрения новых сортов яровой пшеницы Новосибирская-67, ячменя Черниговский-7 и других в хозяйстве получен экономический эффект в сумме 142.000 рублей.

Эти же сорта возделываются и нынче. Земледельцам отделения предстоит за сезон произвести для совхозов обслуживаемой зоны 3.200 тонн семян зерновых культур и многолетних трав. Чтобы успешно выполнить поставленную цель, семенные участки размещаются сейчас в полях севооборотов по лучшим предшественникам на площади 4.500 гектаров. На каждый из них при посеве в рядок вносится по 30 килограммов гранулированного суперфосфата. Внекорневая подкормка пшеницы планируется на площади в 1.000 гектаров. Сев зерновых ведется только перекрестным способом, причем значительная часть засеяна зернопрессовыми сеялками, в эффективности которых в совхозе «Алтайский» убедились давно.

Свои рабочие планы земледельцы активно претворяют в жизнь. Тон в соревновании на весеннем поле в районе задают полеводы орденоносного совхоза «Алтайский» — одного из крупнейших поставщиков хлеба государству на востоке края. В целом по району в первом году пятилетки решено собрать с каждого гектара не менее 22 центнеров. Прочную основу этого сейчас закладывают все хозяйства.

С. ВЕТРОВ,
внешт. корр.
«Алтайской правды».
Смоленский район.

КАЛЕНДАРЬ ТРУДОВОЙ СЛАВЫ

Рассмотрев итоги социалистического соревнования коллективов колхозов, совхозов, отделений, ферм, бригад, комплексов и работников животноводства за зимний период (с 1 октября 1980 года по 1 мая 1981 года), бюро крайкома КПСС, исполком краевого Совета народных депутатов, президиум краевого совета профессиональных союзов, бюро крайкома ВЛКСМ ПОСТАНОВЛЯЮТ:

занести в Календарь трудовой славы в газете «Алтайская правда»:

— **коллектив опытно-производственного хозяйства имени В. В. Докучаева АНИИЗиСа;**

— **коллектив совхоза «Целинный» Волчихинского района;**

— **коллектив совхоза «Тополинский» Бурлинского района;**

— **коллектив птицефабрики «Новоеловская» Тальменского района;**

— **звено цеха откорма совхоза «Антипинский» Тогульского района** в составе Л. З. Смирнова и М. Д. Смирновой, получившее среднесуточный привес свиней на откорме 425 граммов, на 94 грамма больше уровня прошлой зимовки;

— **Степанову Зинаиду Андреевну** — мастера машинного доения опытно-производственного хозяйства им. В. В. Докучаева АНИИЗиСа, получившую от каждой коровы по 3.703 килограмма молока, на 216 килограммов больше, чем за соответствующий период прошлой зимовки;

— **Карцеву Любовь Борисовну** — мастера машинного доения учебно-опытного хозяйства «Пригородное» АСХИ, получившую от 106 коров 235 тонн молока, по 2.239 килограммов от каждой коровы, на 191 килограмм больше, чем за соответствующий период прошлой зимовки;

— **Романович Валентину Артемьевну** — мастера машинного доения ОПХ «Комсомольское» Павловского района, получившую от каждой коровы по 2.170 килограммов молока, на 419 килограммов больше, чем за соответствующий период прошлой зимовки;

— **Ляпину Аграфену Христофоровну** — мастера машинного доения Кулундинской сельскохозяйственной опытной станции Ключевского района, получившую от каждой коровы по 2.018 килограммов молока, на 58 килограммов больше, чем за соответствующий период прошлой зимовки;

— **Кеслер Лидию Федоровну** — мастера машинного доения совхоза «Целинный» Волчихинского района, получившую от каждой коровы по 1.782 килограмма молока, на 474 килограмма больше, чем за соответствующий период прошлой зимовки;

— **Потапову Валентину Тимофеевну** — мастера машинного доения совхоза «Сосновский» Чарышского района, получившую от каждой коровы по 1.720 килограммов молока, на 292 килограмма больше, чем за соответствующий период прошлой зимовки;

— **Зайцеву Любовь Федоровну** — телятницу ОПХ «Комсомольское» Павловского района, получившую среднесуточный привес телят по 770 граммов, на 70 граммов больше, чем за соответствующий период прошлой зимовки, увеличившую валовый привес к уровню прошлой зимовки на 5 центнеров;

— **Иванова Николая Гавриловича** — скотника по выращиванию молодняка совхоза «Раздольный» Топчихинского района, получившего за период зимовки среднесуточный привес скота по 709 граммов, на 265 граммов больше, чем за соответствующий период прошлой зимовки, увеличившего валовый привес на 71 центнер;

— **Ельцову Ангелину Васильевну** — свинарку цеха опороса совхоза «Раздольный» Топчихинского района, выростившую за период зимовки 629 поросят отъемным весом 21 килограмм, на 249 поросят больше, чем за соответствующий период прошлой зимовки;

— **Ирецяна Степана Артотовича** — мастера овцеводства совхоза «Локтевский» Локтевского района, получившего на 100 овцематок 140,5 ягнят, на 34 ягненка больше, чем за соответствующий период прошлой зимовки;

— **Колесникова Михаила Петровича** — мастера овцеводства госплемзавода «Родинский» Родинского района, получившего от 1.520 овцематок 2.098 ягнят, на 100 маток по 138 ягнят, на 3 ягненка больше, чем за соответствующий период прошлой зимовки;

— **Цейнера Виктора Емельяновича** — мастера овцеводства совхоза им. 50-летия СССР Курьинского района, получившего на 100 овцематок по 142 ягненка, на 11,4 ягненка больше, чем за соответствующий период прошлой зимовки;

— **Огневу Анну Иосифовну и Коваленко Наталью Степановну** — птичниц птицефабрики «Новоеловская» Тальменского района, получивших мясо птицы на 44,1 центнера больше, чем за соответствующий период прошлой зимовки. Вся продукция реализована первой категорией.

ПРИБЫТИЕ Л. П. ЛЫКОВОЙ и Д. П. КОМАРОВОЙ В АЛТАЙСКИЙ КРАЙ

В г. Барнаул прибыли член ЦК КПСС, заместитель Председателя Совета Министров РСФСР **Л. П. Лыкова**, министр социального обеспечения РСФСР **Д. П. Комарова** и ответственные работники министерств здравоохранения, строительства, Госснаба РСФСР, которые примут участие в работе зонального республиканского совещания Урала, Сибири и Дальнего Востока по вопросам здравоохранения и социального обеспечения.

В аэропорту Л. П. Лыкову, Д. П. Комарову встречали председатель крайисполкома **В. Н. Раевский**, второй секретарь крайкома КПСС **В. Т. Мищенко**, секретарь крайкома КПСС **И. Е. Бережняк**, первый заместитель председателя крайисполкома **В. Т. Христенко**, заместитель председателя крайисполкома **Г. П. Перегудов**.

ФОРУМ МОНГОЛЬСКИХ КОММУНИСТОВ

УЛАН-БАТОР, 26 мая. (ТАСС). Сегодня здесь открылся XVIII съезд Монгольской народно-революционной партии — боевого авангарда трудящихся Монголии.

В празднично украшенном зале Дома правительства собрались делегаты — лучшие представители рабочего класса, кооперированного аратства, народной интеллигенции. На съезд прибыли делегации братских партий социалистических стран, других коммунистических и рабочих партий, народно-демократических партий и национально-освободительных движений. Среди гостей — делегация КПСС во главе с членом Политбюро ЦК КПСС, секретарем ЦК КПСС М. С. Горбачевым.

С докладом «Отчет Центрального Комитета партии XVIII съезду МНРП и задачи на ближайшие годы» выступил Первый секретарь ЦК МНРП Ю. Цеденбал.

О СОЗЫВЕ ШЕСТОЙ СЕССИИ ГОРОДСКОГО СОВЕТА НАРОДНЫХ ДЕПУТАТОВ

Доводится до сведения депутатов городского Совета, всех трудящихся города, что горисполком на основании статьи 141 Конституции РСФСР решил созвать шестую сессию городского Совета народных депутатов семнадцатого созыва 24 июня 1981 года.

На рассмотрение сессии вносится вопрос:

1. О задачах советских и хозяйственных органов по усилению внимания к нуждам и запросам трудящихся города, дальнейшему улучшению условий труда, быта и отдыха, вытекающих из решений XXVI съезда КПСС и доклада Генерального секретаря ЦК КПСС товарища Л. И. Брежнева.

Горисполком просит депутатов Советов народных депутатов, всех граждан города принять активное участие в подготовке и обсуждении этих вопросов.

Предложения направлять по адресу: г. Барнаул, пр. Ленина, 18, горисполкому.

ИСПОЛКОМ ГОРОДСКОГО СОВЕТА НАРОДНЫХ ДЕПУТАТОВ.

ПУСК!

ЦЕНТРАЛЬНАЯ РАСПРЕДЕЛИТЕЛЬНАЯ ПОДСТАНЦИЯ КОКСОХИМИЧЕСКОГО ЗАВОДА ВСТУПИЛА В СТРОЙ ДЕЙСТВУЮЩИХ.

Эксплуатационники электроцеха завода проверили еще раз оборудование, начальник участка сетей и подстанций В. А. Бронников ставит переключатель в рабочее положение — подано напряжение на систему сборных шин. Отсюда ток пойдет на строящиеся объекты и уже действующие цехи завода.

Большую работу в январе—феврале этого года по подготовке оборудования ЦРП провела бригада электромонтажников из Барнаульского участка треста Запсибэлектромонтаж, возглавляемая Л. И. Лиманом. Они в сжатые сроки провели освещение в здании подстанции, установили ячейки комплектного распредустройства и шинных разъединителей, для ограничения тока в аварийных ситуациях — бетонные реакторы. Затем в работу включилась бригада В. Н. Пушкарева — пусконаладчики того же треста. Уже через два месяца они предъявили ЦРП заводчанам для опробования.

И вот — пуск! Это приближает самое главное событие года на Коксохиме — сдачу первой коксовой батареи.

КОКСОХИМ

ДНЕВНИК СОРЕВНОВАНИЯ

ВПЕРЕДИ — ЭКИПАЖ САФРОНОВА

Социалистическими обязательствами, принятыми на собрании партийно-хозяйственного актива Коксохима, Бийскому тресту № 122 установлена серьезная задача — **сдать тридцатого июня объекты оборотного водоснабжения,** необходимые прежде всего для бесперебойной работы ТЭЦ.

Плечом к плечу с бийчанами на этих объектах работают их смежники. Плотники-бетонщики и монтажники треста Алтайкоксохимстрой готовят к сдаче коммуникационный тоннель, механизаторы УМСР-4 ведут земляные работы и укладку труб. Во всех организациях, участвующих в сооружении комплекса водоснабжения, после партхозактива прошли собрания, на которых были намечены конкретные пути ускорения работ. Смежники включились в соревнование за скорейшую сдачу своих этапов и объектов.

Водоснабжение Коксохима начинается с береговой насосной станции первого подъема. Проектировщики выбрали ей удачное место — на крутом изгибе Чумыша. Но кто мог предположить, что река именно в этом месте станет менять русло. Выход один — срочно делать берегоукрепление. Ответственная работа поручена экскаваторщикам из экипажа Н. Я. Сафронова (УМСР-4). Этот коллектив хорошо зарекомендовал себя зимой на рытье траншей. Тогда Н. Я. Сафронов, В. Г. Недосека, В. А. Платонов и Н. С. Гончаров, входящие в экипаж, организовали круглосуточную работу. Накопленный опыт они используют и сейчас. Благодаря высокому темпу, полному взаимопониманию, отсутствию простоев передовые механизаторы выполняют нормы на 150—160 процентов.

Высоких результатов добиваются экипажи А. Г. Гусева и В. Б. Арасланова, бульдозеристы Д. С. Бондаренко, Н. Н. Щербаков.

СТРОИТЕЛИ И МОНТАЖНИКИ, УЧАСТВУЮЩИЕ В СООРУЖЕНИИ ОБЪЕКТОВ ОБОРОТНОГО ВОДОСНАБЖЕНИЯ! БЕРИТЕ ПРИМЕР С ПЕРЕДОВЫХ МЕХАНИЗАТОРОВ!

ТЕМП СНИЗИЛСЯ

В комплекс оборотного водоснабжения, кроме упомянутого водозабора, входят объекты — водовод сырой воды, отделение водоподготовки, коммуникационный тоннель и шламовое хозяйство. Степень их завершенности на сегодняшний день разная. Ближе всех к вводу в эксплуатацию коммуникационный тоннель. Готовность его высокая. До рабочей комиссии тресту Алтайкоксохимстрой предстоит здесь устранить сравнительно мелкие недоделки. Думается, генподрядчик справится с ними уже в ближайшие дни.

Подписаны акты техготовности водовода сырой воды, резервуаров, сетей их обвязки, вентиляционных и электрических работ в отделении водоподготовки, принят конструктив шламонакопителей.

В ближайшее время коллектив ПМК-68 треста № 122 намерен предъявить заказчику для приема берегоукрепление и здание насосной станции первого подъема. Завезены реагенты в отделение водоподготовки. В соответствии с разработанной заказчиком и подрядчиком программой будет произведена прокрутка оборудования.

Вместе с тем следует отметить, что строительство ряда объектов затягивается, медленно реализуются замечания. Опыт использования некоторых систем комплекса водоснабжения показал, что мелочей тут нет. Любая неточность грозит аварией. Поэтому крайне важно не только уложиться в указанный обязательствами срок, но и выполнить все операции с высоким качеством.

Особенно тревожат темпы работ на объектах ПМК-68. Ни одна ее бригада в апреле не выполнила запланированного. Руководству треста и мехколонны следует принять эффективные меры для выправления положения.

СДАЧА — В МАЕ

В соответствии с обязательствами 30 мая ряд объектов должен быть сдан в эксплуатацию. Как же обстоят на них дела? Трест Алтайкоксохимстрой завершает работы на азотно-кислородной станции и в ремонтно-механических мастерских, коллективы Минмонтажспецстроя СССР, как обещали, выполнили предрастопочный монтаж коксовой батареи. А вот энергетикам предстоит приложить еще большие усилия, чтобы ввести к сроку первый энергоблок ТЭЦ. Отстает от графика на строительстве столовой на сто мест Славгородский трест.

НИ МИНУТЫ ПРОСТОЯ НА ОБЪЕКТАХ ПУСКОВОГО КОМПЛЕКСА ПЕРВОЙ КОКСОВОЙ БАТАРЕИ!

СЛОВОМ И ДЕЛОМ

Партгруппа и сев

С добрым боевым настроем трудятся на весеннем севе полеводы совхоза «Алтай». Каждый понимает: как посеешь, такой и урожай вырастет, таким будет и первый вклад в новую, одиннадцатую пятилетку, в практическое осуществление исторических решений XXVI съезда КПСС. Поэтому люди работают старательно, не считаются со временем.

И все же даже на этом хорошем общем фоне особенно дружной, особенно слаженной работой среди других заметно выделяются сейчас полеводы Камышенского отделения. Тот, кто знаком с этим замечательным коллективом, носящим звание отделения высокой культуры земледелия, конечно, не удивится. Механизаторы здесь превосходные, почти все первого класса. Во главе их стоят такие опытные организаторы производства, как управляющий отделением И. А. Гиберт и начальник посевного ипатовского комплекса А. А. Броцман.

Однако отлично действующий сейчас посевной конвейер — это также результат влияния на дела камышенских хлеборобов и боевой партийной группы, которую возглавляет делегат XXVI съезда партии, заслуженный механизатор РСФСР, кавалер ордена Ленина Генрих Генрихович Гергенрейдер.

Группа эта численно невелика, в ней всего семь коммунистов. Но ее авторитет и активность в коллективе комплекса чувствует каждый. Объясняется это просто — группа сильна не призывами, а собственной сплоченностью, дисциплиной, примером. Начать хотя бы с партгрупорга. Возвратившись со съезда, Генрих Генрихович взял на себя обязательство выполнить личную пятилетку за три с половиной года. Это обязательство он изо дня в день подкрепляет практическими делами на севе — его ежесменная выработка сейчас (при условии, что главное на севе — это качество!) — 130—150 процентов. На 120—130 процентов выполняют норму члены группы Ю. С. Кузнецов, В. А. Эллерт, Я. Я. Нинштиль и другие механизаторы-коммунисты. Их примеру следуют другие товарищи.

Каждому живущему на селе понятно, что сев — не время для совещаний. Но когда возникает необходимость сообща решить злободневный вопрос, коммунисты используют и этот рычаг воздействия.

Характерна такая деталь. Первое собрание партгруппы, посвященное вопросам авангардной роли коммунистов на севе, в Камышенке провели еще в то время, когда только началось выборочное закрытие влаги, — 13 апреля. Уже на нем утвердили личные и коллективные обязательства, распределили партийные поручения, охватив ими все участки — от выполнения плановых заданий до культурного и бытового обслуживания.

Вот то, что со всеми своими наметками партгруппа определилась еще до наступления массовых полевых работ, оказало затем самое положительное влияние на весь их последующий ход. Не случайно коллектив комплекса первым в совхозе закрыл весеннюю влагу, успешно управился с предпосевной обработкой почвы. Своевременно включилось в работу его идеологическое звено, хорошо решаются вопросы быта: организация горячего питания людей в поле, доставка питьевой воды, дважды в день топится баня.

Показательным в этом смысле представляется и такой штрих: в эту весну не только в нашем совхозе, но и во всем округе можно слышать жалобы на плохой ремонт «Кировцев». В Камышенке благодаря дружной работе всех и каждого такой проблемы нет, работают бесперебойно все семь «богатырей».

И еще. На некоторых отделениях рассчитывают так: вот отсеемся, потом уж приступим к уходу за посевами. В Камышенке, опять-таки благодаря тому, что партгруппа предусмотрела это еще на своем первом, апрельском собрании, уже в середине мая одновременно с севом приступили к довсходовому или «слепому» боронованию полей, засеянных первыми. Именно на камышенские поля в эту весну вышел и первый полевой агитпункт с флагом над вагончиком.

Заслуживает внимания и еще один очень важный момент. В прежние весны в Камышенке случалось так, что кто-то недосмотрит, что на его сеялке забился сошник или оказался неправильно отрегулированным рабочий орган плоскореза. Если такой случай обнаруживался, то партгруппа не оставляла его без внимания. По инициативе коммунистов в поле собиралось производственное совещание, браку и бракоделу давалась соответствующая оценка. За всю нынешнюю весну здесь ни одного случая ни брака, ни нарушения трудовой дисциплины не было.

Но это не означает, что коммунисты, как говорится, почили на лаврах. Совсем наоборот. Вот пример. Во второй половине мая, когда подошел массовый сев зерновых, а тихие дни и светлые лунные ночи позволяли начать круглосуточный сев, в отделении собралось партийное собрание. Учитывая то, что круглосуточный сев требует утроенного внимания к качеству работы, особенно заделке семян, по инициативе членов партгруппы собрание приняло такое решение: для контроля за севом установить дополнительное ночное дежурство актива.

Составили и утвердили соответствующий график. Решили вопрос с транспортом. Ночные патрули теперь зорко следят за тем, чтобы исправно работали сеялки, не допускалось огрехов. Если случится поломка на агрегате, то оперативно сообщают кому положено и об этом. В таком патрулировании участвуют, кстати, сказать, все члены партии, живущие в селе, на каких бы участках они ни работали. Ведь урожай — дело всенародное.

Так работают камышенские земледельцы. Так помогают им в выполнении решений XXVI съезда КПСС боевые камышенские коммунисты.

Н. ТАРШИН,
секретарь парткома совхоза «Алтай».
Табунский район.

ПРОЯВЛЯТЬ ИНИЦИАТИВУ

ЭКОНОМИКА: грани экономии

Как и вся фабрика, коллектив нашего цеха трудится сейчас по обязательствам, принятым в преддверии партийного съезда. Заготовщики решили досрочно выполнить годовой план, сдавать с первого предъявления 96 процентов продукции, сэкономить на 20 тысяч рублей сырья и материалов. Итоги первого квартала говорят, что и заготовительный цех, и в целом мебельная фабрика свои обязательства выполняют. За это время предприятием выпущено нормативной чистой продукции на 675 тысяч рублей, объем реализации составил 2,362 тысячи рублей. Это выше предусмотренного планом. В нынешнем году мебельщики трудятся производительнее, выработка каждого превысила нормативы почти на три процента. На этом фоне неплохо выглядит и заготовительный цех. Мы довели сдачу продукции с первого предъявления до 97 процентов, сэкономили сырья и материалов почти на полторы тысячи рублей.

Цех наш изготавливает комплектующие детали к оборудованию торговых заведений и для школьной мебели, используя в производстве дорогостоящие материалы. Только кубометр древесностружечных плит, к примеру, стоит 93 рубля. Поэтому вопрос экономии сырья, да и вспомогательных материалов — лаков, смол, шлифовочной бумаги — для нас очень важен. Каждая бригада поставила перед собой конкретную цель и стремится эффективнее расходовать ресурсы. Все сдельщики цеха перешли на коллективную организацию труда, каждый стремится внести свой вклад в общебригадные счета экономии. Могу назвать такие коллективы, где бережливость действительно на первом плане. Это, конечно же, бригады горячего прессования А. А. Конышева и Л. А. Ивановой, бригада с участка шпона А. Н. Ждановой. Особенно результативны дела прессовщиков. Алексей Александрович Конышев настроил бригаду так, что экономия здесь — повседневно в центре внимания. Бригада обязалась за год сэкономить материальных ресурсов на 250 рублей и держит слово крепко.

В середине прошлого года в цехе был организован участок стыковки отходов древесностружечных плит. За три месяца только за счет этого сэкономлено 118 кубометров деревоматериалов. Теперь сырье используется более эффективно. Достаточно сказать, что в производство идет 94 процента материалов — на 2 процента выше заложенного в нормативах. Это значит, ежемесячно участок дает цеху до 24 кубометров древесностружечных плит, которые раньше шли в отходы. Для создания этого участка не потребовалось дополнительного оборудования, да и трудятся здесь люди, которые освободились с других участков.

Но надо сказать, что работать мы могли бы и более эффективно. Пока же зачастую получается так: коллектив цеха старается экономить, а сырье нам поставляют неважное, вот тут и сэкономь. Основной недостаток — расслоение плит, а это уже брак. Выход я вижу пока один: нужно отработать технологию по восстановлению таких материалов. Не ждать, когда поставщики наладят дело, а проявить инициативу специалистам объединения Алтаймебель и нашей фабрики.

В. БАЛЫКОВ,
начальник цеха Барнаульской мебельной фабрики.

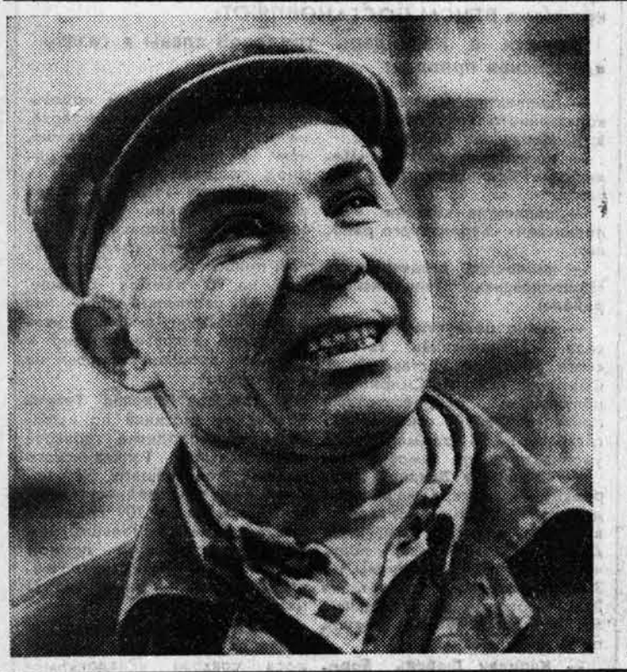

А. Н. СИБАГАТУЛИН В НАЧАЛЕ ПЯТИДЕСЯТЫХ ГОДОВ ПРИЕХАЛ ИЗ ТАТАРИИ НА ЦЕЛИНУ. Но не хлеб растить, а дома строить. Сейчас он возглавляет лучшую бригаду отделочников СМП-393 треста Алтайтрансстрой, ударник коммунистического труда, гвардеец десятой пятилетки.

С первых дней года его коллектив набрал высокий темп и сегодня идет с опережением графика работ.

Недавно А. Н. Сибагатулин награжден орденом Дружбы Народов.

Фото А. Стародумова, фотокорреспондента газеты «Строитель коммунизма».

г. Камень.

НАДЕЖНАЯ ГАРАНТИЯ

Животноводство — ударный фронт!

В прошлом году животноводы колхоза имени Калинина приступили к освоению поточно-цеховой системы производства молока по львовскому методу. На ферме центральной бригады произвели реконструкцию помещений и оборудования. В цехе сухостоя установили станки для беспривязного содержания животных. Коров распределили по цехам, согласно их физиологическому состоянию.

Горком партии пристально следил за внедрением львовской системы в колхозе, и перед зимовкой на базе этого хозяйства был проведен районный семинар со специалистами, руководителями ферм, партийными и профсоюзными работниками. Всем очень понравилось, что удалось калининцам сделать в такой короткий срок по реконструкции цехов. Но были и сомнения — ведь ферма шла по надоям в числе отстающих.

— Мы уверены, что для нас единственный путь — львовская система, — говорила тогда главный зоотехник колхоза В. В. Сидоркина. И время доказало ее правоту.

— Результаты оказались даже выше, чем ожидали, — сообщила недавно Валентина Васильевна. — Ферма перевыполнила план первого квартала по продаже государству молока на 300 центнеров. По сравнению с первым кварталом прошлого года получено на 800 центнеров продукции больше, продуктивность коров за этот период повысилась на 95 килограммов.

Калининцы реконструировали и родильный цех, создали сменные родильные отделения и профилактории. Небольшая реконструкция помещения позволила организовать мобильную раздачу кормов и освободить животноводов от ручного труда. Сейчас доярки, занятые в родильном цехе, имеют время для наведения идеальной чистоты.

Благодаря такой заботе о животных нынче сохранено больше, чем за первый квартал прошлого года, на 65 телят. Среднесуточные привесы молодняка достигают 700—800 граммов. Телята здоровы, подвижны.

И что особенно отрадно, заметно снизилась текучесть кадров, на ферму охотно пошла молодежь. Имена молодых животноводов Ларисы Титовой, Валентины Языковой, Евдокии Пальчиковой и других все чаще стали появляться в числе передовиков.

Животноводы приняли новую систему производства. А это — надежная гарантия дальнейших успехов фермы.

Ю. КУЗЬМИН,
зав. сельхозотделом газеты «Новое время».
Заринский район.

ДОЛГ платежом красен

К общему столу — приварок

В ЗАГОТОВИТЕЛЬНОЙ КОНТОРЕ Первомайского райпо раздался телефонный звонок. Трубку подняла старший бухгалтер. Гражданин спрашивал, почему не поступили к нему до сих пор деньги, причитающиеся за сданные заготконторе сельхозпродукты? Он получил отпуск, собирается уезжать, уже купил билет на самолет.

— Приезжайте сюда и получите деньги, — ответила бухгалтер.

— Мне трудно добираться до Повалихи — не на чем.

— Если вам деньги нужны, то приедете. От вашего села до нас ходят автомашины-бензовозы...

На мой вопрос бухгалтер пояснила, что этому сдатчику заготконтора задолжала 800 рублей. Но не сказала, почему деньги не были своевременно переведены на его счет в сберкассу (хотя считает, что сумма свыше 200 рублей должна выплачиваться сдатчикам через сберкассу или по почте).

Здесь же стояла женщина в синем халате, которая привезла картофель, собранный у населения. Она также не могла получить деньги.

— Как же так? — огорчалась женщина-сборщик. — Я же выписала им квитанции...

Подобные факты задержки расчетов с гражданами, сдавшими сельскохозяйственные продукты заготовителям, имеют место и в других заготовительных организациях. Заготконтора Первомайского райпо не является исключением. Есть и случаи обмана, обсчета при приемке продукции. Мне пришлось побывать в селе Шарчине Тюменцевского района. Выяснились любопытные факты. Туда приезжал заготовитель из Камня-на-Оби. Пообещав расчет по более высокой закупочной цене, чем установлена для данного района, он выписал сдатчикам скота приемные квитанции. Впоследствии, естественно, произошли недоразумения. У жителей этого села закупалось молоко по заниженной, по сравнению с установленной закупочной, цене. Осенью 1980 года здесь была организована приемка картофеля от населения. И тоже произошло немало недоразумений с расчетами.

Закупки излишков продуктов у населения являются важным резервом пополнения продовольственных и сырьевых ресурсов — и поэтому совершенствование и упорядочение расчетов со сдатчиками имеет принципиальное значение. Правильная и своевременная оплата поднимает заинтересованность рабочих, колхозников в реализации продукции личного хозяйства.

При расчете существенное значение приобретают размер и порядок оплаты. **Стоимость всей приобретенной по договору в счет плана закупок сельскохозяйственной продукции, направляемой в распоряжение государства, определяется утвержденными закупочными ценами. Стоимость продукции, закупаемой и используемой заготовительными организациями для своих нужд, скажем, для кооперативной торговли, местного снабжения, определяется ценами, установленными по соглашению сторон.** При этом порядок расчета разный — немедленный наличный, через некоторое время после принятия продукции, в установленные ранее сроки, осуществляется он через кассы райзаготконтор, через заготовителей, через сберегательные кассы. Наличный расчет обычно бывает при закупках мелких партий продукции и сырья. Он, конечно, удобен для сдатчиков. Но есть «но». Начисление суммы, причитающейся им, ее оплата уходят из-под контроля бухгалтерии заготовительной организации, которая не может проверить правильность определения стоимости. Так создаются условия для ошибок, хищений и злоупотреблений. Чаще всего такое происходит, когда заготовителю приходится оперировать большими суммами. Справедливость требует сказать, что нередко заготовительные организации исправляют ошибки своих работников, применявших неправильные закупочные цены. Это обстоятельство учитывается законодателем. **Пункт 12 постановления Совета Министров СССР от 31 июля 1970 года запрещает выдачу заготовителям наличных денег для закупки скота у граждан.** Расчеты рекомендуется производить через кассы заготовительных организаций, а также путем почтовых переводов.

А пункт 41 Инструкции о порядке проведения закупок молока указывает, что денежные расчеты с гражданами, сдающими молоко непосредственно на молочные заводы и их приемные пункты, производятся через кассы предприятий молочной промышленности. Наконец, **приказом правления Госбанка СССР от 18 февраля 1976 года утверждена Инструкция о порядке расчетов с гражданами через сберегательные кассы за сельскохозяйственные продукты и скот, сданные предприятиям и организациям.**

К сожалению, в практике заготовок в нашем крае рациональные формы расчетов — через кассы заготовительных организаций, особенно почтовые переводы и перечисление в сберегательные кассы — не получили повсеместного распространения. Препятствием является отрицательное отношение к ним, как это ни странно, некоторых самих сдатчиков. Они считают, что в любом случае деньги должны немедленно выплачиваться вслед за передачей продукции, особенно тогда, когда закупка проводится по инициативе заготовителя. Такого же мнения придерживаются и работники ряда заготовительных организаций. При этом противники усовершенствованных форм расчета понимают, что, скажем, при закупках молока, когда сборщики почти ежедневно принимают молоко от одних и тех же граждан, выплата денег за каждую «молокосдачу» практически невозможна. Здесь целесообразно подводить итог за декаду, а затем произвести расчет. А в совхозе «Новоалтайский» (главный бухгалтер Л. Соколова) пошли на другую крайность: расчеты со сдатчиками молока производятся один раз в месяц, приурочивая выплату к зарплате.

Нельзя отдавать на откуп заготовителям и расчет со сдатчиками скота: эту операцию необходимо обязательно поставить под бухгалтерский контроль.

Делу упорядочения расчетов со сдатчиками сельскохозяйственной продукции, думается, послужат следующие условия: **самим работникам заготовительных организаций важно проникнуться сознанием полезности и целесообразности новых, усовершенствованных форм оплаты; и второе — широкое разъяснение сельскому населению через местные газеты и радио значение выгодных и удобных для него форм расчета.** Ведь они, хотя и связаны с некоторой задержкой оплаты, зато обеспечивают правильность расчета, гарантируют личные и общественные интересы. При этом заготовительная организация обязана точно соблюдать обещанные сроки платежа. Негоже, когда расчет без каких-либо оснований задерживается на несколько месяцев. И совсем недопустим обсчет заготовителями сдатчиков, который еще, к сожалению, не изжит. Противостоять этому злу в силах районные инспекции по закупкам и качеству сельскохозяйственных продуктов. Положением об инспекциях на них возложен контроль за соблюдением заготовительными организациями условий ведения заготовок. А сегодня мало кто из сельских жителей знает об этих инспекциях и поэтому не обращается к ним за помощью.

Б. БАШЕЕВ,
доцент Алтайского политехнического института, кандидат юридических наук.

ОБИДА дорожного мастера

Конфликтная ситуация

СО СТОРОНЫ посмотреть, завидной могла показаться жизнь Леонида Максимовича в Лютаеве. Дорожный мастер, он жил в 35 километрах от райцентра и конторы дорожного управления, так сказать, сам себе хозяин. Среди бела дня, когда односельчане на работе, его порою можно было увидеть в собственной ограде: то ли он там щиты чинит, столбы обтесывает, — а может, для личной стайки те столбишки? Трактор в усадьбе — а, значит, без лишних хлопот сено себе поставит...

Точно, позавидовал кто-то, и поехало по дороге, обихаживаемой Дураковым, письмо в край, в редакцию газеты. Запевка у письма была многозначительная, злободневная: много, мол, говорим и пишем сейчас об экономии, так за что же платят государственные деньги — зарплату нашему дорожному мастеру?

По просьбе редакции занимался этой жалобой Солонешенский райисполком, и председатель его Н. Н. Черепанов прислал в редакцию обстоятельный ответ, в котором объяснялось, что, действительно, из-за отсутствия механизаторов за мастером закреплен трактор МТЗ-50, что в зимний период он на нем возит шлак для подсыпки дороги на склонах гор, а кроме этого, мастер ведет малый ремонт искусственных сооружений, ямочный ремонт дороги без содержания дорожного рабочего. В общем, понимать надо было так, что мастер работает и зарплату получает не зря. Копия ответа была направлена автору письма из села Лютаева, и вся переписка на этом считалась законченной, как вдруг потребовалось полнять ее.

И поводом послужило второе письмо из Лютаева — теперь уже от самого дорожного мастера. Разбирая жалобу, начальник Солонешенского ДРСУ А. И. Пашко ознакомил с нею и Леонида Максимовича. И вот — слыханное ли дело! — человек, которого обвиняют чуть ли не в безделье, пишет в редакцию, что он «с текстом этого письма полностью согласен, что автор все подметил правильно...».

ЧТО ЖЕ заставило написать его эти слова? Прожил Леонид Максимович в Лютаеве шестнадцать лет. Имеет много благодарностей, поощрений в трудовой книжке. Вырастил двух сыновей, один уж и сам обзавелся семьей, младший, Сережа, окончил в прошлом году школу, сейчас токарем в МТМ. Жизнь текла привычно и размеренно, как дорога, обустроенная собственными руками, знакомая до последнего камушка. Стоял в очереди на личную автомашину, и нынче, по словам начальника Солонешенского ДРСУ, мог бы получить.

Анонимное это письмо (автор его, убежден Леонид Максимович, смалодушничал поставить свою фамилию, прикрылся чужой) не просто обидело, а встревожило душу, заставило посмотреть на свою жизнь со стороны. Работой мастера он действительно обеспечен не полностью — «мастером я бываю месяц в году, когда произвожу ямочный ремонт дороги, в то время у меня работают машины, бульдозер, экскаватор, а в остальное время — я рабочий». Нет у него ни рабочих, ни техники — командир без солдат. Трактор, о котором идет речь, собрал сам из утиля — ДРСУ списало его для сдачи в металлолом, запчастей тоже не требовал, подыскивал нужное на списанных в лом совхозных машинах. Гордился: теперь есть средство передвижения, а не будь его, что бы я вообще делал? Ведь 64 километра дороги из той сотни, что он обслуживал, это трасса областного значения на Бийск, ее надо содержать в особом порядке, тут в расчете на попутки немного сделаешь. Приходится ведь возить инструмент, столбы, знаки и указатели, а десятки щитов для снегозадержания?

Работа на дороге ненормированная, занялся ремонтом ненадежного участка или погодная обстановка требует — от темна до темна пропадаешь. Привел трассу в порядок — занимаешься дома: столбы, колья заготовить надо, знаки обновить — написать. Действительно, людям села бросалось в глаза, что находился дома во время рабочего дня, но дом — и контора его, и рабочее место (половину дома, кстати, занимает общежитие, здесь размещаются рабочие ДРСУ во время ремонта, и Леонид Максимович обязан быть и его содержать в порядке). Думалось, односельчане понимают это...

Да нет, убеждал себя Леонид Максимович, все правильно. Мастерский пункт создавался в Лютаеве в пятидесятые годы, когда ремонт дороги производился на лошадях. Тогда он действительно был необходим. А теперь? И техника в ДРСУ есть, и дорога стала другой — райцентр словно приблизился, можно из Солонешного приезжать. Есть ли расчет держать мастера в 35 километрах от дорожного управления, если нет у него ни техники, ни людей? «Уйду я», — холодная ясность этого решения обжигала поначалу, но чем больше размышлял об этом, тем крепче убеждался: надо решаться.

«Теперь, после этого письма, я подал заявление на увольнение, надоело быть организацией в единственном числе, — писал Леонид Максимович в редакцию. — Но прежде чем уволиться, решил написать вам, чтобы была польза для общего дела. Я, конечно, уйду, но на мое место претендуют люди, не имеющие понятия о дорожном деле, что принесет только вред. Работа вроде бы заманчивая — живешь на селе, сам себе хозяин, оклад 150 рублей да плюс надбавки — итого 200. В 1965 году я получал всего 90 рублей...»

ЧЕЛОВЕК крепкой самодисциплины, самоорганизации, в течение 16 лет утверждавший себя в труде на своем месте, он и в том, «кляузном», как расценивает его кое-кто в районе, письме смог увидеть зерно. Чувство собственного достоинства, обостренная совестливость Леонида Максимовича заставили его принять то решение, на которое, очевидно, вряд ли мог рассчитывать и автор жалобы.

Леонид Максимович уволился, уехал из края.

А может, были и другие причины, повлиявшие на это решение? Конфликтовал, может, с начальством?

Александр Иннокентьевич Пашко, начальник Солонешенского ДРСУ, недоумевает:

— Уговаривал я его остаться, в Солонешное предлагал переехать. Человек он трудолюбивый, добросовестный. На тракториста у нас выучился. Замечания, конечно, у меня бывали — что ж, я всю трассу проеду и не найду, что сказать? Да и он понимал это, тут обид не было. Хотя разногласие одно было — как уборка, он отпрашивался на комбайн. Бери отпуск, говорю. Не соглашается, спорит. Это же полтора месяца он комбайн ремонтирует и хлеб убирает, а потом еще месяц в отпуске?!

Невдомек Александру Иннокентьевичу: как это города посылают в страдную пору тысячи своих рабочих, чтобы помочь селу? Он со своим дорожным мастером, изъявлявшим желание участвовать в уборке, крепко воевал в те дни... Понимая, как дорог и труден солонешенский хлеб, где поля, как платки, раскинуты оплечь гор, Леонид Максимович пытался и в этом качестве утвердить себя. В прошлую страду взял руководство звеном: молодые парни, сын Сергей, ребята постарше. Пятью комбайнами намолотили 17.5 тысячи центнеров зерна, шли на первое место в районе, уж и грамота заготовлена была, да ЧП подкосило. Двое молодых — Виктор Д. и Владимир П. слабоваты оказались, подпоили их с умыслом приезжие «дружки», а те и открой им свой бункер с зерном. Осудили их к году условно. Казнятся теперь...

— Крепко переживал Леонид Максимович, — рассказывает тогдашний директор Светлинского совхоза Николай Иванович Жиров, ныне председатель Лютаевского сельсовета. — Работник он дельный, надежный, слова дурного о нем никто не скажет.

Так, может, и эта история пусть косвенно, но сыграла свою роль? Ни отрицать, ни утверждать этого я не могу, как и умолчать о ней, наверняка ведь и она точила душу.

— Нет, — качает головой Ольга Дмитриевна, жена Леонида Максимовича. — Это все то письмо.. Теплое место? Это в последние годы ему полегче стало, многое на дороге сделано, да и зимы помягчели. А раньше какие бураны, пурги заметали, он ведь дважды на Солоновской горе, у «счастливого пути» (знак такой на границе трех районов), замерзал, чудом остался жив. Не все это знают... А уезжать мысли не было. У него ведь планы какие были! Возьму, говорит, грейдер и всю дорогу на себя, я ведь ее, как никто, знаю, она будет у меня, как ладошечка...

СЛОВА «ОБИДА» нет в письме Леонида Максимовича. А если и прочитывается что между строк, так это, может, и на себя обида, что довелось дождаться едкого, исподтишка сделанного кем-то из односельчан намека. Ведь знал же, чувствовал, что давно перерос это определенное ему место, но успокаивал себя добросовестной работой. Вот только в страду рвался, чтоб доказать, что способен на большее, чтоб по семнадцать часов в сутки выкладываться...

Сознавая в себе силу начать все сначала, на новом месте и дорогах нехоженых, он в Лютаеве не остался, несмотря на уговоры нынешнего директора Светлинского совхоза Ю. Д. Устюхова, ни тем более, в Солонешное переезжать не захотел.

Нетипичная история? Как знать. Дорожных мастеров у нас в крае сотни. Может, и еще кого-то тяготит подобная ситуация? Потому мне и захотелось услышать мнение начальника краевого управления по строительству и эксплуатации автодорог А. А. Сурикова.

— Молодец мастер, — так прокомментировал Александр Александрович письмо Леонида Максимовича Дуракова. Но, узнав об его отъезде, помрачнел: — Потеряли в Солонешном работника. А ведь в райисполкоме должны были бы отнестись к разбору первого письма принципиальнее, не полагаясь на ответ, подготовленный Пашко. При такой нужде в кадрах допустить увольнение опытного мастера? Жаль, что не знали мы в свое время об этой ситуации, мы бы нашли ему дело!

...Я возвращалась в Солонешное, «читая» дорогу лютаевского мастера — знаки, заботливо расставленные им, и пыталась представить себе, с какими чувствами он провожал их взглядом, решительно покидая эти места.

Г. ПОПОВА.
с. Солонешное—Барнаул.

«ОТ БАБЫ-ЯГИ»

После критики

На фельетон, помещенный под таким заголовком 4 апреля с. г., поступил следующий ответ зам. начальника УВД Барнаульского горисполкома Г. М. Осипова.

«Сообщаю, что фельетон УВД горисполкома рассмотрен. Содержащаяся в нем критика признана правильной.

На служебных совещаниях и инструктажах в райотделах УВД содержание фельетона доведено до сведения участковых инспекторов милиции, патрульно-постовых милиционеров, работников госавтоинспекции, народных дружинников. При этом было обращено их внимание на активизацию предупредительно - профилактической и воспитательной работы с лицами, нарушающими существующие правила пользования радиоприемниками, магнитофонами, проигрывателями и другими громкоговорящими приборами во дворах, на улицах и в иных общественных местах.

Одновременно отделам внутренних дел райисполкомов предложено усилить контроль за исполнением гражданами, особенно молодежью, действующего законодательства по борьбе с шумами в населенных пунктах. Во всех случаях тщательно разбираться и к правонарушителям принимать законные меры.

Сообщаем для сведения, что за минувшие 4 месяца 1981 года за подобные нарушения общественного порядка на отдельных граждан работниками милиции было оформлено около 70 материалов, по которым районные административные комиссии приняли необходимые решения».

Публикуя ответ тов. Осипова, редакция считает нужным сообщить, что фельетон был направлен начальнику краевого УВД тов. Налетову И. Д., поскольку борьба с уличным и так называемым бытовым шумом отнюдь не только барнаульская забота. Несомненно, что она касается и жителей Бийска, Рубцовска, других городов нашего края. Из краевого же УВД редакция ответа пока не получила.

НУЖЕН ТВОРЧЕСКИЙ ПОИСК

Пятилетка культуры

В числе других представителей края мне была оказана честь подписать обращение к труженикам Алтая в поддержку призыва красноярцев — превратить Сибирь в край высокой культуры. И мы, михайловцы, расценили этот факт как признание нашей большой работы по подъему культурного уровня жизни трудящихся нашего района. В то же время понимаем, что это накладывает на нас и определенные обязательства: не сдавать позиций и дальше работать в этом направлении.

Новая пятилетка требует выравнять социально-культурный уровень села с городским, сохранив при этом все преимущества сельской жизни. Так определили главную линию своей работы районная партийная организация и Советы.

Надо сказать, что начинать с нуля нам не пришлось. В предыдущих пятилетиях в районе была создана прочная материально - техническая база для развития культуры. Сегодня у нас нет села, в котором бы не было отличного Дома культуры или клуба. Просторные, неплохо оформленные снаружи и внутри, они привлекают жителей сел и способны принять на своих сценах любой творческий коллектив.

До недавнего времени больным местом для нас была база самого крупного в районе предприятия — Михайловского завода химических реактивов. Поселок химиков Малиновое Озеро располагает небольшим, построенным много лет назад клубом. Но сегодня здесь ведется строительство современного Дома культуры, который считаем одним из шести важнейших строительных объектов. Поднялись уже стены первого этажа.

Отставал в этом отношении и районный центр. Но в январе текущего года мы торжественно открыли здесь долгожданный Дворец культуры. Именно так называют сейчас его в Михайловском. Просторный и светлый, нетрадиционно отделанный нашими умельцами, он становится действительно центром культурной жизни районного центра и района в целом.

Если материальная база культуры нас сегодня не беспокоит, то нельзя сказать этого о содержании работы культурно-просветительных учреждений. Конечно, есть у нас положительные примеры, которые районный комитет партии и отдел культуры райисполкома стараются распространить во всем районе.

Вот уже много лет руководит работой клуба завода химических реактивов коммунист Валентина Альбертовна Воликова. Заслуженно этот коллектив признан лучшим в районе. Портрет коммуниста Воликовой был занесен в районную портретную галерею. В чем же секрет такого успеха? На мой взгляд, в том, что В. А. Воликова и ее коллеги свою работу в клубе ведут по принципу: не развлекать, а увлекать!

Клуб собрал вокруг себя многочисленный актив увлеченных людей. Каждое его мероприятие проходит нетрадиционно. Готовя любой вечер или встречу с передовиками производства, работники клуба отдают тепло своего сердца, стараются избежать казенных слов, найти для каждого героя вечера только ему адресованные.

В этом клубе стали постоянными вечера чествования передовиков заводского соревнования «Люди трудовой славы». Запомнился жителям поселка и вечер, а точнее праздничный «огонек», посвященный женщинам — передовикам производства. Популярными в поселке стали и вечера «Отдыхаем всей семьей».

С концертом, посвященным XXVI съезду КПСС, самодеятельные артисты этого клуба выступили в ряде сел района, дважды — перед жителями своего поселка, а также во Дворце культуры райцентра. Мастерство артистов получило высокую оценку, и большинство артистов этого коллектива приняло участие в творческом отчете района на краевой сцене.

Клуб работает с разными категориями населения поселка. Есть детский сектор, а молодежь здесь привлекает первая и пока единственная в районе дискотека. Идут сюда и женщины, чтобы встретиться в женском клубе, созданном по инициативе председателя завкома профсоюза И. Н. Третьяковой.

Успешно действуют и другие культурно-просветительные учреждения района, особенно там, где их работники находят тесный контакт с партийными комитетами и партийными бюро. В последнее время эта линия стала заметна в совхозах «Бастанский», «Ракитовский» и других хозяйствах.

Что касается районного центра, то здесь работа с людьми не замыкается только в стенах Дворца культуры. У нас в Михайловском деятельно работают еще три клуба: «Строитель» СМУ Краймежколхозстроя, элеватора и лесхоза. Примером, на котором мы учим другие коллективы, является элеватор. И его директор А. П. Шабунин, и секретарь партийного бюро П. Г. Новохатько считают клуб таким же важным участком своей работы, как и любой цех предприятия. Результат такого внимания налицо: отличное, современно оформленное здание клуба, боевой, работоспособный коллектив превратили его в настоящий культурный центр поселка Железнодорожного, где располагается элеватор.

Культура — это прежде всего воздействие на личность человека, воспитание в нем чувства прекрасного, коммунистических идеалов. Без грамотных кадров этого достичь невозможно.

Сегодня проблема кадров культпросветработников стоит перед нами как первоочередная. Мало еще наши хозяйства направляют стипендиатов в училища и институт культуры. А ведь это требование даже уже не завтрашнего, а сегодняшнего дня.

Событием для района стала централизация библиотечной системы. Она уже приносит свои плоды. В будущем году библиотекари и читатели райцентра получат хороший подарок — новое здание для централизованной библиотечной системы на 75 тысяч томов.

Важную роль в решении задач культурного строительства играет созданная двадцать лет назад районная музыкальная школа. Выросли свои кадры преподавателей. По семи специальностям учатся здесь ребята. Школа имеет филиалы в каждом совхозе района. И все же мы считаем, что в этом отношении отстаем от соседей. Новый шаг — создание в районе школы искусств. Пусть растут на нашей земле и танцоры, и певцы, и художники.

Кстати, коль уж я начал говорить о художниках, напомню, что в новом Дворце культуры есть картинная галерея, где экспонируются полотна наших земляков-бастанцев, работающих сейчас в Москве, — художников Скрипкова и Дрючина. Десятки их работ посвящены родной нашей михайловской земле, ее людям.

Под понятием высокая культура сегодня мы понимаем не только деятельность всех культпросветучреждений и улучшение их работы, но и рост культурного уровня всех сфер производства и быта. Взять облик сел. Гости нашего районного центра удивляются чистоте его улиц, скверов и площадей. На их вопрос, как мы этого добились, мы им говорим: чтобы улицы были чистыми, не надо на них копить мусор. Поэтому и проводим в конце каждой недели санитарный день, когда на улицы выходит весь поселок и приводит их в порядок.

По примеру Михайловского и в других селах района переняли такую практику. Меняется облик Николаевки, одевающейся в асфальт, преображаются Ракиты и Бастан, немало по благоустройству села сделали жители Полуямок, поселка химиков.

Повышать культуру невозможно без решения комплекса социальных задач. Мне уже довелось рассказывать читателям края о строительной программе района на пятилетку. И сегодня подчеркну, что главное в ней — строительство благоустроенного жилья.

В связи с этим хотелось бы высказать ряд претензий к архитекторам: как мало еще проектов жилых двух-, трехквартирных домов разработали они для села. Вот и растут новые улицы, похожие друг на друга, будто близнецы. Для того, чтобы сельскую улицу сделать красивой и своеобразной, мало одних зеленых насаждений.

Улучшение культуры производства — тоже важнейшее направление работы михайловцев в новой пятилетке. Что это дает? На этот вопрос отвечу одним примером. В прошлой пятилетке за это вплотную взялись товарищи на заводе химических реактивов и особенно в первом его цехе. И вот тринадцать наименований продукции прежде всего этого цеха получили почетный пятиугольник.

А разве не так обстоят дела на фермах, в мастерских, предприятиях сферы обслуживания? Сегодня работать хорошо, с высокой отдачей на любом месте — это, прежде всего, работать культурно.

Продолжая эту мысль, скажу, что внедрение ипатовского метода крупногруппового использования техники на наших полях также способствовало улучшению культуры механизаторского труда.

Культура во всем — так определили труженики края смысл своей работы по повышению социально-культурного уровня жизни края. Сегодня я рассказал, как понимаем свои задачи в этом направлении мы, михайловцы. Хотелось бы, чтоб и представители других районов и производственных коллективов поделились своими мыслями по этим вопросам. Такой всеобщий творческий поиск поможет нам в этой большой работе.

К. АЙДАРХАНОВ,
первый секретарь Михайловского райкома КПСС.

ХРОНИКА • СОБЫТИЯ • ОТКЛИКИ •

ЗА РУБЕЖОМ

ОПИРАЯСЬ НА ПОМОЩЬ ДРУЗЕЙ

Подборка посвящается открывшемуся вчера XVIII съезду МНРП

Монгольская народно - революционная партия и правительство МНР проводят последовательный курс на всемерное развитие всесторонних связей с братскими государствами. Важным шагом на этом пути явилось вступление МНР в 1962 году в Совет Экономической Взаимопомощи. Сотрудничество нашей страны в рамках СЭВ создало дополнительные благоприятные условия для успешного претворения в жизнь программной задачи партии — завершения создания материально-технической базы социализма в МНР.

С полным правом говорят, что нет в Монголии такой сферы деятельности, которая не испытала бы на себе благотворного воздействия нерушимой дружбы и братского сотрудничества между СССР и МНР. Итоги взаимодействия двух стран поистине многогранны. Это — сотни промышленных, сельскохозяйственных объектов, таких, как угольные разрезы, теплоэлектростанции, предприятия строительной индустрии, транспорта, связи, легкой и пищевой промышленности, госхозы, новые города и поселки, сеть культурно-бытовых, медицинских учреждений, учебных заведений. Среди предприятий, переданных в дар монгольскому народу, — домостроительный комбинат, радиорелейная линия Улан-Батор — Алтай протяженностью 1.100 километров, жилой комплекс площадью 100 тысяч квадратных метров и другие объекты.

Взаимодействие двух братских государств стало неотъемлемым и важным элементом международного социалистического разделения труда. Активно участвуя в нем, Монголия вносит все более весомый вклад в углубление специализации и кооперирования производства стран — членов СЭВ. Это проявляется, например, в ходе создания совместных объединений и предприятий. В их числе гордость нашей индустрии монголо-советский медно-молибденовый горно-обогатительный комбинат «Эрдэнэт», который товарищ Л. И. Брежнев с трибуны XXVI съезда КПСС назвал в числе крупнейших интеграционных объектов стран—членов СЭВ.

Созданное в 1973 году совместное хозяйственное объединение по добыче плавикового шпата и цветных металлов «Монголсовцветмет» сегодня дает значительную часть продукции горнорудной промышленности МНР. В 1979 году появились новые совместные объединения — «Монголболгарметалл» и «Монголчехословакметалл».

При технико-экономическом содействии государств СЭВ— НРБ, ВНР, ГДР, ПНР, СРР и ЧССР в нашей республике построены мясокомбинаты в ряде городов, овчинно-шубная фабрика, плодоовощное и тепличные хозяйства, биокомбинат, ковровая фабрика, деревообрабатывающий комбинат, крупная поликлиника, цирк.

В высших и средних специальных учебных заведениях и на предприятиях Советского Союза, других стран—членов СЭВ получили образование и прошли подготовку и стажировку тысячи монгольских граждан.

Последовательно осуществляя линию на выравнивание уровней экономического развития государств-участников, СЭВ оказывает нашей стране безвозмездную помощь. Так, например, созданы 12 научно-технических объектов, в том числе оснащенный новейшим оборудованием центр научно-технической информации, подготовлены кадры для него. Построен также крупный торговый центр. В 1976 году в МНР начала работу международная геологическая экспедиция, финансирование которой осуществляется на безвозмездной основе за счет равных долевых взносов стран-участниц. Государствами СЭВ применяются поощрительные внешнеторговые цены на основные виды продукции монгольского экспорта.

За последние годы сделан значительный шаг в расширении непосредственных связей между хозяйственными и научными организациями МНР и других стран—членов СЭВ. Это во многом способствует повышению эффективности сотрудничества, создавая дополнительные возможности для внедрения достижений научно-технического прогресса, освоения проектных мощностей и повышения рентабельности предприятий и хозяйств, построенных при содействии братских государств.

Новые большие возможности для ускоренного развития и повышения эффективности экономики МНР открывают долгосрочные целевые программы сотрудничества стран —членов СЭВ, которые предусматривают оказание всемерного содействия менее развитым в промышленном отношении государствам. Намечено, в частности, создание в Монголии на базе крупных месторождений медно-молибденовых руд, фосфоритов и коксующихся углей, горнодобывающих и перерабатывающих предприятий, освоение целинных земель в районе Халхин-Гола. В 1979 году СССР, ВНР, Куба и МНР подписали соглашение о сотрудничестве в освоении целинных земель в северной части Гобийской зоны нашей страны.

Совместное освоение и использование природных ресурсов Монголии отвечает интересам не только нашей страны, но и всего социалистического содружества. Оно позволит сделать важный шаг в деле индустриализации МНР и обеспечить часть потребностей заинтересованных государств СЭВ в промышленном сырье и продовольствии.

Опираясь на бескорыстную братскую помощь Советского Союза, взаимодействие с другими странами содружества, наш народ добился больших успехов в социалистическом преобразовании родины. Еще более широкие горизонты открываются в новой пятилетке. В «Основных направлениях развития народного хозяйства и культуры МНР на 1981—1985 годы» поставлена задача всемерно расширять и углублять экономическое и научно-техническое сотрудничество с Советским Союзом и другими братскими социалистическими странами на основе Комплексной программы социалистической экономической интеграции и долгосрочных целевых программ сотрудничества. Расширение участия МНР в международном социалистическом разделении труда, в реализации экономических программ сотрудничества — магистральный путь успешного продвижения нашей страны к новым высотам в социалистическом строительстве.

Дэмбэрэлийн ЖУГДЭР,
первый заместитель председателя комиссии Совета Министров МНР по вопросам СЭВ.
(АПН).

ИСПОЛЬЗУЯ СОВЕТСКИЙ ОПЫТ

Около 100 тысяч монгольских рабочих, служащих, работников сферы обслуживания, культуры и просвещения занимаются в нынешнем учебном году в школах социалистического труда. Созданные в стране восемь лет назад по примеру Советского Союза, эти учебные заведения вносят весомый вклад в успешное решение вопросов улучшения экономического образования трудящихся, повышения их политических и правовых знаний.

Центральный совет монгольских профсоюзов осуществляет непосредственное руководство школами социалистического труда. С этой целью при каждом аймачном и городском совете профсоюзов созданы учебно-методические советы, которые разрабатывают тематику занятий, подготавливают циклы лекций и бесед, принимают участие в выпуске учебных пособий.

В последнее время школы стали играть все более заметную роль в деле распространения передового опыта, внедрения в производство новаторских и рационализаторских предложений. Результаты не замедлили сказаться. Так, в прошлом учебном году более 13 тысяч слушателей, освоив передовые приемы труда, повысили свою квалификацию, улучшили производственные показатели.

Советский опыт подсказал и такие формы обучения, как проведение показательных и итоговых занятий, анализ практических заданий. В Архангайском аймаке, например, 230 слушателей школ стали ударниками шестой пятилетки.

Руководство школ социалистического труда, а их насчитывается в стране около трех тысяч, совершенствует преподавание, разрабатывает новые программы.

(АПН).

МНР. Международная геологическая экспедиция — это организация новая, необычная, в своем роде уникальная. Она создана пять лет назад в соответствии с Комплексной программой социалистической экономической интеграции стран — членов СЭВ. В составе МГЭ работают отряды геологов из Болгарии, Венгрии, ГДР, Монголии, Польши, Советского Союза, Чехословакии, а также специалисты Кубы и Румынии.

За минувший период совместными усилиями разведчиков недр исследован район Восточной Монголии. Поисковые работы выполнены на площади в 32 тысячи квадратных километров, проведена среднемасштабная съемка этой территории. На значительной площади велись поиски более крупного масштаба. В результате выявлены перспективные участки на флюорит (плавиковый шпат), молибден вольфрам, полиметаллы, редкие металлы...

Интернациональный коллектив геологов, в составе которого более 400 человек, живет одной дружной семьей.

...Сейчас коллектив Международной экспедиции готовится к шестому полевому сезону. Регион его исследования нынче расширяется: наряду с продолжением работ в Восточной Монголии поиски будут вестись в Южной Гоби.

НА СНИМКЕ: совет МГЭ обсуждает план работ на 1981 год. Слева направо — М. Шагдар (МНР), А. Заборов (НРБ), В. А. Габай, Н. А. Чеботарева (СССР), И. Жамбок (ВНР), С. Котлицкий (ПНР), З. Черны (ЧССР).

Фото И. Зотина, К. Болдохонова. (ТАСС).

ПЕРЕДОВОЕ ХОЗЯЙСТВО «ХУГЖИЛ»

Труженики Середнегобийского аймака, встав на почетную вахту в честь XVIII съезда МНРП и 60-летия народной революции, добиваются больших успехов в выполнении плановых заданий первого года седьмой пятилетки. Тон в юбилейном соревновании задает коллектив сельскохозяйственного объединения «Хугжил» Эрдэнэдалай сомона, занимающий по поголовью общественного скота — 230 тысяч — одно из ведущих мест в республике.

СХО «Хугжил» — один из передовых сельских кооперативов в аймаке. В 1980 году он занял первое место в аймачном социалистическом соревновании. Десятки животноводов завоевали звание «Хозяин благополучного стада».

Минувшая зима не баловала эрдэнэдалайцев: много снега, сильные морозы. Все это потребовало от коллектива высокой ответственности, умелой организации труда, лучшего использования резервов. Труженики СХО с честью справились с поставленными перед ними задачами. В числе передовиков—Герой Труда МНР Н. Ичинхорло, табунщик Д. Чогров, чабан Т. Риймэд и другие животноводы. В этом году они взяли обязательство вырастить 88 тысяч голов молодняка.

(АПН).

МНР: цифры и факты

✪ В шестой пятилетке (1976—1980 гг.) объем капитальных вложений в народное хозяйство Монголии увеличился в 2,2 раза и достиг 15 миллиардов тугриков. В 1,7 раза возросли основные производственные фонды, на 13,2 процента повысилось число занятых в народном хозяйстве.

* * *

✪ За пятилетие 1981—1985 гг. объем промышленного производства должен вырасти на 52—58 процентов. На развитие промышленности будет выделено 7,8—8,2 миллиарда тугриков. К 1985 году в стране планируется увеличить добычу угля до 6,8—7,2 миллиона тонн. Завершится строительство и освоение проектной мощности совместного монголо-советского горно-обогатительного комбината «Эрдэнэт». Значительно возрастет добыча плавикового шпата, увеличатся мощности по добыче цветных и благородных металлов.

* * *

✪ На развитие материально-технической базы сельского хозяйства в шестой пятилетке было ассигновано 2,2 миллиарда тугриков, освоено 277,6 тысячи гектаров целинных земель, созданы 13 новых госхозов и кормовых хозяйств, построены десятки молочных и племенных ферм, мастерских по ремонту сельхозтехники, укреплена производственная база гидромелиоративных организаций. Сельскому хозяйству страны поставлено более четырех тысяч тракторов, 1,2 тысячи зерноуборочных комбайнов, 2 тысячи грузовых автомобилей.

Основные задачи в области сельского хозяйства в текущей пятилетке — обеспечение устойчивого роста производства, повышение его эффективности. Намечается довести среднегодовое производство зерна до 580—640 тысяч тонн, картофеля—до 80—90 тысяч тонн и овощей — до 38—40 тысяч тонн. Среднегодовой объем производства мяса планируется повысить на 5—6 процентов, молока — на 9—11, сливочного масла — на 20—25, шерсти — на 3—4 процента.

* * *

✪ В соответствии с соглашением об экономическом и техническом сотрудничестве между СССР и МНР в минувшей пятилетке в республике с помощью нашей страны велось сооружение около 250 объектов во всех отраслях народного хозяйства. Объем выполненных строительно-монтажных работ равен их объему за три предыдущие пятилетки, вместе взятые.

В 1981—1985 годах при содействии СССР в республике намечается строительство и реконструкция 342 объектов и реализация 45 различных программ и мероприятий.

* * *

✪ За прошедшее пятилетие подготовлено 33 тысячи специалистов с высшим и средним специальным образованием, 47 тысяч квалифицированных рабочих, которые направлены в различные отрасли экономики. Для сравнения: в 1940 году в стране насчитывалось всего 22 человека с высшим и немногим более 600 человек со средним специальным образованием. Каждый пятый специалист с высшим образованием, каждый тринадцатый со средним специальным образованием являются выпускниками советских учебных заведений.

* * *

✪ Широкие масштабы приобрело в МНР книгоиздательское дело. Только в центральных издательствах страны за минувшую пятилетку вышло почти 2,4 тысячи наименований книг по различным отраслям знаний. Исключительное значение придается переводу трудов классиков марксизма - ленинизма на монгольский язык.

(АПН).

ВНУТРИПАРТИЙНАЯ ИНФОРМАЦИЯ В ГАЗЕТЕ

Обзор печати

У партии нет секретов от народа. Она существует для народа и служит ему. Делясь с трудящимися своими планами и заботами, рассказывая о внутренней и внешней политике, об организаторской и идеологической работе партийных организаций, КПСС добивается правильного понимания своей практической линии, приобщает миллионы к своим делам, к выполнению стоящих задач. «Гласность в работе партийных организаций, — подчеркнул на XXVI съезде партии товарищ Л. И. Брежнев, — это действенное средство укрепления связей партии с массами».

В информировании о жизни партии, показе форм и методов ее работы огромная роль принадлежит городским и районным газетам. Они являются своего рода связующими звеньями: с одной стороны, идет информация о делах и планах горкома, райкома партии, с другой — сообщения о состоянии дел на местах, настроении, нуждах и запросах людей. Первый поток информации способствует развитию инициативы первичных парторганизаций, коммунистов, всех трудящихся, второй, являясь одновременно формой пропаганды опыта, позволяет вышестоящему органу выработать правильное политическое решение.

Заслуживает одобрения постановка внутрипартийной информации в кулундинской районной газете **«Советская Кулунда»**. Она регулярно публикует отчеты с пленумов райкома КПСС, собраний партийного актива, периодически сообщает о важнейших постановлениях, принятых бюро райкома. В газете выступают секретари, заведующие отделами и инструкторы партийного комитета. Рассказывая о проблемах, над которыми работает райком, газета приковывает к ним внимание коммунистов, всех трудящихся, вовлекая каждого в непосредственное участие в решении поставленных задач.

Вот номер за седьмое марта. В нем опубликована статья первого секретаря райкома КПСС И. Опанасенко «В центре внимания — благосостояние населения». В ней просто и доходчиво рассказано о том, какая работа в районе проводится по улучшению социально-бытовых условий жизни населения, какие задачи в связи с решениями XXVI съезда КПСС предстоит осуществить. Статья многопланова, содержит большую информацию.

Или взять номер за седьмое апреля, где помещен отчет о собрания партийного актива района, обсудившего итоги XXVI съезда КПСС и задачи партийной организации по выполнению его решений и выводов, содержащихся в докладе товарища Л. И. Брежнева. Газета рассказала своим читателям, о чем говорили докладчик и выступившие на собрании, какие проблемы волнуют районную партийную организацию, как можно и нужно их решать.

В других номерах газета рассказывает об опыте реализации решений партии первичными и цеховыми парторганизациями и методах их работы, о деятельности партийных групп, коммунистов. Периодически на ее страницах идут рубрики «Партийная жизнь», «Работа с молодыми коммунистами», «Решения XXVI съезда КПСС — в жизнь», «Из опыта работы» и другие. Причем внимание акцентируется на том новом, что появилось в партийной работе, на эффективности тех или иных форм деятельности парторганизаций.

Глубока по содержанию корреспонденция «Заботливо воспитываем пополнение» о практике работы парторганизации совхоза «Мирабилитский» с молодыми коммунистами. В ней секретарь парткома П. Балухин подчеркивает необходимость индивидуальных собеседований. Автор другого материала, секретарь парткома объединения Сельхозтехника М. Мусинов, заостряет внимание на партийном поручении как методе проверки и воспитания партийного пополнения. Ценность этих публикаций в том, что в комплексе они дают цельную программу, нацеливают на лучшую организацию всей работы по отбору в партию.

Продуманно, целенаправленно готовятся специальные страницы «Молодой коммунист» в новоалтайской газете **«Ленинское знамя»**. Много хорошего есть также в табунской районной газете **«Победное знамя»**, целинной — **«Восток Алтая»**, тальменской — **«За коммунизм»** и других. Это позволяет сделать вывод, что информация о жизни и деятельности партийных организаций в газетах за последние годы заметно расширилась, стала богаче и актуальнее. Больше публикуется материалов о развитии и укреплении партии, соблюдении ленинских норм партийной жизни и принципов руководства, об осуществлении кадровой политики. Газеты стараются уйти от шаблона, ведут поиски новых форм подачи материалов.

Вместе с тем их возможности пока используются далеко не полностью. Самым серьезным недостатком является то, что материалы на партийные темы в некоторых газетах почти не отличаются от заметок и корреспонденций по производственным вопросам. Из них можно узнать о количестве надоенного молока, семенах и удобрениях, процентах выполнения планов, но нет главного — живой партийной работы, размышлений, опыта первичных парторганизаций. Особенно это заметно в газетах **«Степной маяк»** Ключевского, **«Заря Востока»** Ельцовского районов. Дважды в прошлом году «Степной маяк» публиковал материалы об опыте партийных групп, но, кроме того, что на участке существует партгруппа, из них ничего не узнаешь.

Конечно, без цифр и фактов не обойтись. Но из множества надо уметь отобрать главные, осмыслить их, придать им действенную силу, чтобы они не только иллюстрировали, но и учили. Партийная работа обширна по широте охвата жизненных явлений, процессов. И это прежде всего работа с людьми, требующая такта, ума, терпения.

Большим недостатком многих газет является то, что они слабо освещают вопросы партийного руководства Советами, профсоюзами, комсомолом, другими общественными организациями. Требуют расширения и жанры газетных выступлений на партийные темы. Пока в печати мало аналитических статей с глубокими обобщениями и выводами, недостаточно очерков о коммунистах. Правда, некоторые газеты, среди которых — **«За изобилие»** Алтайского, **«Животновод Алтая»** Чарышского районов и другие, пишут об авангардной роли членов партии на производстве, выполнении ими партийных поручений, борьбе за укрепление трудовой дисциплины. Но до анализа причин, движущих человеком, определяющих его поступки, поднимаются не все. А именно это было бы полезным для тех, кто работает с людьми.

Большие задачи поставил перед партийными организациями XXVI съезд КПСС. Выполнение их потребует от парткомов, всех коммунистов еще большей слаженности и организованности. Улучшая информирование о жизни партии и ее делах, добиваясь высокой действенности своих публикаций, городские и районные газеты помогут усилить деятельность партийных организаций, повысить их боевитость.

В. ТАРАСОВ,
зав. сектором информации отдела организационно-партийной работы крайкома КПСС.

Гастроли-81

ДОРОГОЙ ОБРАЗ

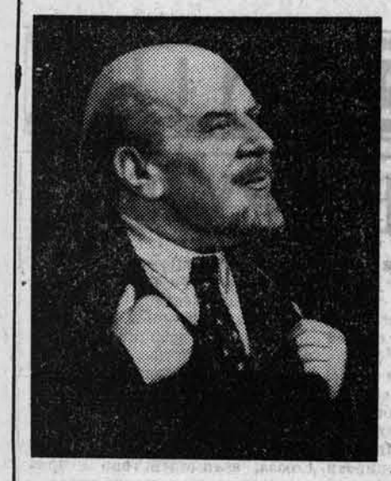

В Барнауле продолжаются гастроли душанбинского Государственного ордена Дружбы Народов русского драматического театра имени Вл. Маяковского. С большим успехом идет спектакль «Третья патетическая», по пьесе Н. Погодина, где роль Ленина исполняет народный артист СССР Н. ВОЛЧКОВ. Об этой сложной и ответственной роли он рассказывает сегодня читателям.

ПОПЫТАТЬСЯ ВОПЛОТИТЬ НА СЦЕНЕ ОБРАЗ ВЕЛИКОГО ЛЕНИНА — БОЛЬШОЕ СЧАСТЬЕ ДЛЯ АКТЕРА. Мне выпало это счастье, и за это я бесконечно благодарен коллективу и руководству театра.

«Третья патетическая» Н. Погодина была поставлена на сцене нашего театра в 1977 году. Постановщику (народный артист Таджикской ССР В. Я. Ланге) удалось найти интересную театральную форму для этой пьесы. Он и весь коллектив артистов чувствовали всю меру ответственности перед общественностью, работая над этим спектаклем.

В пьесе отражен труднейший период в жизни нашей страны и партии — период НЭПа. Вот почему репетиции превратились буквально в университет по исследованию этого исторического периода.

В. Я. Ланге все время направлял наши совместные усилия на поиск глубоких психологических мотивов поведения В. И. Ленина, вытекающих из политической обстановки, его характера, отношения к окружающим и т. д. Мы старались отойти от чисто внешнего воплощения образа. Изучали воспоминания современников, Надежды Константиновны Крупской, документальные кинофильмы, где запечатлен Владимир Ильич, пластинки с записью его речей, все его работы того времени.

Каждый эпизод превращался в своеобразную задачу, которую нужно было решить не шаблонно, а основываясь на всей глубине изученного материала. Работа осложнялась еще тем, что мы работали над первоначальным вариантом пьесы Погодина. В. Я. Ланге сознательно отказался от того, что был переработан МХАТом, избрав путь самостоятельного решения пьесы. Это сделало спектакль еще более интересным.

В. Я. Ланге удалось найти удивительно точные характеристики образов, их внутренней жизни и пластическое их воплощение. К подобным находкам надо отнести приближение образа В. И. Ленина к современности путем смелого использования обращения в зал, решения массовых сцен, наплывов, доведения пьесы в отдельных сценах до романтического звучания.

Работа над ролью Владимира Ильича стала делом всей моей жизни. Более трудной, почетной и увлекательной задачи передо мной до этого не было. Ни с чем несравнимое счастье — носить в своем воображении этот удивительный образ, стараться воплотить живого Ленина, как он улыбается, ходит, задумывается, говорит, действует.

Владимир Ильич всем сердцем любил людей, с великой нежностью относился к ним, что, конечно, не мешало ему ненавидеть плохих людей, классовых врагов, все зло мира. Для этих черт есть великолепный материал в пьесе Погодина.

Я уверен, что работа над такими пьесами оставляет неизгладимый след в душе артиста. Вместе с ролью растет его мировоззрение и широта интересов. Недаром весь коллектив актеров, занятых в пьесе, да и всего театра, относятся к спектаклю с чувством огромной ответственности, любви и уважения.

Для нас это основа основ репертуара, его фундамент, то, ради чего существует театр. Образ Ленина — маяк, который освещает путь к лучшему для всего трудового человечества.

Н. ВОЛЧКОВ,
народный артист СССР.

НА СНИМКЕ: Н. Волчков в роли В. И. Ленина.

Фото И. Князева.

Старты надежд

ВСЕМ КЛАССОМ — В ЧЕМПИОНЫ

В ОЧЕРЕДНОЙ РАЗ в Барнауле проведены самые интересные соревнования школьников — «Старты надежд». Участники соревнований, а их стартовало 500 человек, оспаривали звание сильнейших в метании мяча, плавании, гимнастике, кроссе, беге на 60 метров, стрельбе и прыжках в длину. От каждого района, города выступали четыре класса школьников (по два из 4—5 классов и по два из 6—7).

С первого дня лидерство захватили дружные классы 88-й школы — 5«д» и 7«д». Передовых позиций они не утратили до окончания соревнований. Правда, 7«д» серьезную конкуренцию составили ребята из 6«б» класса 84-й школы. А вот 5«д» одержал комплексную победу в пяти из семи видов программы.

После соревнований я позвонил в 88-ю школу. К телефону подошла зам. директора по учебно - воспитательной работе С. А. Новиченко.

— Конечно, мы очень рады этой двойной победе наших ребят, — сказала она. — Претензий к этим классам у меня нет. Учатся ребята неплохо, отстающих среди них нет. Чем отличаются эти классы от других? Наверное, тем, что участвуют во всех школьных соревнованиях и дружны между собой.

К последним словам С. А. Новиченко можно добавить, что и на городских соревнованиях ребята из 88-й школы выделялись своей сплоченностью, дружно болели за своих.

В целом соревнования прошли более организованно, чем в прошлые годы, да и результаты заметно выросли. Тренеры взяли на заметку наиболее способных ребят. Хочется отметить хорошее взаимодействие классных руководителей Э. М. Бакановой (5 «д» класс), С. М. Савельевой (7«д») и тренеров Б. Н. Соборова и Ю. Б. Самородова, сумевших подготовить команды 88-й школы к победе.

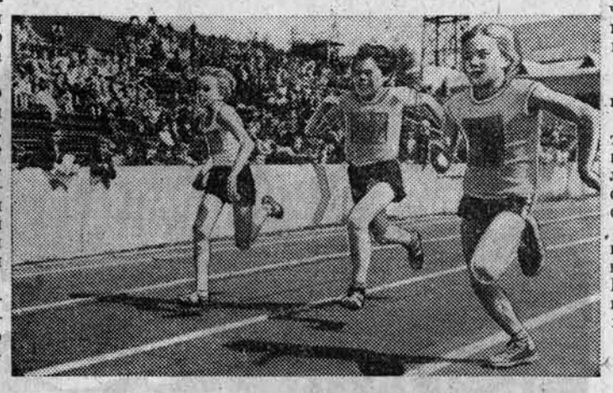

НА СНИМКЕ: забег на 60 метров.

Текст и фото И. ПЕТИНА.

В мире интересного

ЭКСПЕДИЦИЯ К СОСЕДЯМ

Настоящую исследовательскую экспедицию, хотя ее дальность не превышает нескольких улиц, совершают учащиеся владимирской школы № 24. Она носит название «Операция — деревянные узоры» и построена как увлекательная игра. Ребята фотографируют и срисовывают узоры наличников и крылец, коньков на крышах и воротах в старой части города, где много деревянных домов, украшенных резьбой.

Эти энтузиасты изучения старины — члены школьного клуба «Светелка». А начинался он с кружка юных любителей русского фольклора, который организовала преподавательница литературы Т. Парышева. Пятнадцать увлеченных ребят начали искать предметы народного быта, записывать пословицы, поговорки, древние обряды. Теперь в клубе больше ста мальчишек и девчонок. У них — интересные планы: для составления карты очагов фольклора совершать походы по Владимиру и области, встречаться со старожилами, записывать их рассказы о былом.

(Корр. ТАСС).

СО ДНА МОРСКОГО

Сказочное подводное царство напоминает домашний музей Клайпедского штурмана Ф. Римкявичюса. За двадцать лет мореход собрал богатейшую коллекцию в несколько тысяч раковин.

Загадочно мерцают на стенах «королевские шлемы», в которых растет розовый жемчуг, а рядом с ними — фарфоровые ракушки — их жители островов Самоа используют вместо монет. Привлекает внимание и другая обитательница морских глубин — ракушка «кошелек» из Персидского залива. В древние времена она считалась амулетом: хранила хозяина от несчастья. Совсем недавно коллекцию Ф. Римкявичюса пополнил уникальный экземпляр — раковина-великан весом в три пуда. Такой «сувенир» с островов Фиджи привезли в подарок штурману литовские моряки.

Всегда многолюдно в квартире коллекционера: приходят школьники, чтобы узнать о тайнах океана, студенты и ученые находят здесь немало ценных сведений. Нередко заглядывают к мореходу и работники Клайпедского морского музея-аквариума.

А. ПИШИРАС,
корр. ТАСС.

Клайпеда,
Литовская ССР.

Мнение читателя

СТЫДНО, КОЛЛЕГИ!

Я сам — водитель, работаю шофером тридцать пять лет. Меня возмущает та категория моих коллег, которая неуважительно относится к пешеходам. У перекрестков, где стоит знак с изображением пешехода (это значит: пешеходный переход, водитель должен остановиться и пропустить пешехода), увы, такие горе-водители летят сломя голову, хотя и видят, что люди спешат сесть в стоящий трамвай или троллейбус и т. д. А если еще здесь лужа после дождя или полива улицы, то такие лихачи с ног до головы окатывают пешехода грязной водой. Я считаю это хулиганством со стороны водителя. И как стыдно, когда сам стоишь и слушаешь на трамвайной остановке в адрес такого нерадивого коллеги нелестные слова. Я считаю, что таких водителей нужно строго наказывать.

Н. ЧИСТОЕДОВ,
водитель.

г. Барнаул.

ВОДИТЕЛЬ, ПРОПУСТИ!

Я — водитель трамвая и пишу по просьбе коллег. Нас глубоко беспокоит, что на перекрестках, при поворотах водители нерельсового транспорта часто не пропускают трамвай, хотя отлично видят сигналы поворота. И что характерно: молодые водители правильно понимают этот пункт «Правил дорожного движения», а их коллеги со стажем, значит, и более опытные, во многих случаях им пренебрегают.

Возьмем путепровод по проспекту Ленина у улицы Полевой, перекрестки Северо-Западная — Ленина и Ленина — Новая, где мы при зеленом свете светофора стоим из-за того, что водители не пропускают нас, хотя обязаны уступить дорогу, остановиться. Это нам стоит нервов, увеличивает опасность аварий.

С уважением

Т. ИВАНОВ,
водитель трамвая.

г. Барнаул.

ГРАНИЦА-БОРДЮР

Хочу обратить внимание водителей, чтобы они не выезжали за бордюры, ограждающие проезжую часть. Такие нарушители наносят грязь на асфальт, подвергают опасности жизнь пешеходов, разрушают тротуары. Высохнет грязь — пыль столбом поднимается при малейшем ветерке над тротуаром. Какая уж тут чистота будет?

Т. МЕЛЬНИКОВ.

г. Барнаул.

Дорога и мы

[*Идет Всесоюзный смотр «Внимание: переезд!»
[*«Немая» трасса
[*Осторожно — дети!

ЗОНА ПОВЫШЕННОЙ ОПАСНОСТИ

Это случилось 24 апреля на неохраняемом переезде перегона Арбузовка—Ракиты. Грузовой поезд наехал на трактор Т-4, которым управлял механизатор В. А. Андреев из совхоза «Павловский» Павловского района. Трактор заглох на рельсах из-за неисправности газораспределительного устройства. Андреев не принял мер к остановке приближающегося поезда. Были повреждены тепловоз и трактор.

8 мая панелевоз КамАЗ, пересекая путепровод на перегоне Боровиха—Укладочный по Сорокинскому тракту, из-за лопнувшего поддерживающего троса завис на бордюре и чудом не упал на железнодорожный путь. А то быть бы беде. Дорога на подходе к этому путепроводу содержится неудовлетворительно.

За четыре месяца этого года выявлено 224 нарушения правил пересечения железнодорожных переездов. Восемьдесят виновников привлечены к ответственности, восемь человек лишены водительских прав.

Хочется вновь напомнить водителям: только пунктуальное соблюдение правил на железнодорожных переездах обеспечит безопасность движения поездов и личную безопасность водителей.

Д. ФАРТЫШЕВ,
помощник ревизора по безопасности движения Алтайского отделения дороги.

КОГДА ОТСУТСТВУЕТ ОРИЕНТИР

Нет нужды напоминать о важности дорожных знаков, по которым ориентируются водители автомототранспорта. Но об этом нисколько не заботятся работники Смоленского дорожного ремонтно-строительного управления (начальник В. А. Усков) и производственного управления жилищно-коммунального хозяйства (начальник Г. Д. Откидыч).

Начинаем наш рейд от поселка ПМК-26. На самом оживленном перекрестке улиц Заводской и имени Г. С. Титова в сторону ПМК-26, нет знака «Направление главной дороги». А со стороны поселка строителей не стоит знак «Примыкание второстепенной дороги», хотя трасса здесь извилиста и местами нет перспективной видимости.

Едем дальше. Пересечение улиц Заводской и Песчаной. Здесь долго валялся на земле очень важный знак «Пункт первой медицинской помощи» (больница). И хотя буквально за день до проведения нашего рейда его поставили на место, но само полотно знака до того грязное, что на нем невозможно ничего разобрать.

Ежедневно идут в город Бийск через Смоленское машины с народнохозяйственными грузами из Быстроистокского, Петропавловского, Усть-Калманского, Усть-Пристанского и других районов края. Водителям нужно ориентироваться на незнакомой трассе, в незнакомом селе. А найти дорогу к нужным объектам не могут — нет ориентиров. Даже у своих административных зданий, как говорится, под боком у себя, ДРСУ и ПУ ЖКХ не навели порядок. В пятидесяти метрах от производственного управления коммунального хозяйства должен находиться знак «Уступите дорогу». Вместо него торчит одна стойка. Сиротливо стоит подобная железная труба и у автостанции, где должен быть знак «Остановка запрещена». У здания ДРСУ не показано «Примыкание второстепенной дороги».

Сложен и крут подъем по дороге из села Смоленского в сторону МРО Сельхозтехника. Но знаки «Опасный поворот» и «Ограничение скорости» так заляпаны грязью, что ничего не поймешь. А ведь именно здесь были аварии со смертельными исходами.

Госавтоинспекция, общественные организации постоянно стремятся сократить число дорожно-транспортных происшествий. Предпринято многое, но и дорожные знаки должны быть всегда в полном порядке.

В. ТАЛАПОВ — командир взвода дорожно-патрульной службы отделения ГАИ РОВД, Е. МОИСЕЕВ — инструктор профилактики, С. ВЕТРОВ — внештатный корр. «Алтайской правды».

Смоленский район.

ЗА ЛЕТО БЕЗ АВАРИЙ

Наступил летний период — наиболее напряженный и трудный по поддержанию безопасности и организации дорожного движения. Сотни, тысячи дополнительных транспортных средств, которые в зимнее время не использовались, вышли на улицы и дороги. Особую тревогу вызывают мотоциклисты и велосипедисты. За руль мотоциклов чаще всего садится молодежь, за руль велосипедов — подростки. И те, и другие не приобрели еще достаточного опыта управления транспортными средствами в сложных условиях дорожного движения, за зиму потеряны и те навыки, которые были приобретены в прошлом году. Нельзя не учитывать и то, что часть молодых водителей не обладает достаточным чувством ответственности за свою судьбу и судьбу других участников дорожного движения. Превышение скорости, езда без защитных шлемов, резкие изменения направления движения, нарушения правил обгона и проезда перекрестков — вот наиболее характерные нарушения, допускаемые данной категорией водителей.

Конец мая—начало июня — это время и школьных каникул. Не секрет, что далеко не везде у нас имеются спортивные и специальные детские площадки для игр. Поэтому детвора, располагая во время каникул большим свободным временем, стремится провести его на открытом воздухе, на улицах и дорогах, катаясь на велосипедах, играя в футбол и другие подвижные игры.

Особая ответственность за действия детей на улицах и дорогах в период летних каникул, безусловно, ложится на родителей. Их контроль, внимание и наблюдение может обезопасить детей от несчастных случаев на дорогах. Нельзя оставлять детей без надзора, особенно на проезжей части. Пусть дети отдыхают, растут и набираются сил в условиях, обеспечивающих и гарантирующих их безопасность. В решении этого вопроса многое зависит от самих родителей, правильного воспитания, критического отношения к поступкам и действиям своих детей на улицах.

Резко возросшее на дорогах количество транспортных средств, а также пешеходов, в основном за счет детей дошкольного и школьного возраста, значительно осложнило дорожную обстановку. В этих условиях особое внимание к участникам дорожного движения, к выполнению ими всех требований «Правил дорожного движения» требуется от дружинников. С этой целью работа штаба специализированных добровольных народных дружин перестраивается в настоящее время на летний режим. Дружинники раньше выходят на посты и позже заканчивают дежурство. Увеличивается их число на дорогах. Планируется чаще проводить оперативные рейды с привлечением максимума лучших дружинников.

Наряду с массовым и организованным выходом на посты, особый упор делается на повышение активности и качественное улучшение работы дружинников на линии, причем не только с водителями транспортных средств, но и с пешеходами. В этой связи особая роль в профилактической работе по безопасности дорожного движения отводится агитационному отряду, основная задача которого состоит в проведении лекций и бесед в детских садах, школах и организациях. Численность агитационного отряда в этом году возросла вдвое.

Сделаем все зависящее от дружинников, чтобы лето не было омрачено авариями.

В. СИДОРЕНКО,
член штаба специализированной добровольной народной дружины ГАИ Центрального района г. Барнаула.

Редактор
В. КИНЕЛЕВ.

ЧТО? ГДЕ? КОГДА?

СПРАВОЧНЫЙ ОТДЕЛ «АЛТАЙСКОЙ ПРАВДЫ»

ТЕЛЕВИДЕНИЕ

СРЕДА 27 МАЯ

ПЕРВАЯ ПРОГРАММА
МОСКВА

8.00 — «Время». Информационная программа. **8.40** — Утренняя гимнастика. **9.05** — Встреча юнкоров телестудии «Орленок» с Героем Советского Союза, профессором, доктором юридических наук А. Н. Косицыным. **9.50** — «Исход». Художественный фильм. **11.15** — Новости. **11.20** — Перерыв. **14.15** — Новости. **14.35** — «Твой труд — твоя высота». Программа документальных фильмов. **15.20** — Кубок СССР по подводному ориентированию. Передача из Ашхабада. **15.40** — «Шахматная школа». Класс разрядников. Середина игры. **16.10** — «Отзовитесь, горнисты!». На VIII Всесоюзном слете пионеров. **16.55** — Концерт национального ансамбля из Народной Республики Анголы. **17.30** — Премьера телевизионного научно-популярного фильма «Служить людям».

БАРНАУЛ

18.30 — «Алтайские новости».

МОСКВА

18.45 — «Сегодня в мире». **19.00** — Концерт Академического хора русской песни Центрального телевидения и Всесоюзного радио. **19.25** — «Человек и закон». **19.55** — Премьера телевизионного многосерийного художественного фильма «Государственная граница». Фильм 2-й. «Мирное лето 21 года». 1-я серия. **21.00** — «Время». Информационная программа. **21.35—23.00** — «Веселые ребята». Молодежная программа. По окончании **(22.40)** — информационный выпуск «Сегодня в мире».

ВТОРАЯ ПРОГРАММА
МОСКВА

12.00 — «Для вас, родители». **12.30** — Ф. Купер. Страницы жизни и творчества. **13.15** — Ленинская школа хозяйствования. **14.00** — «Шелковое колесо». Научно-популярный фильм. **14.10** — «Анатомия, физиология и гигиена человека. Борьба с заразными болезнями». **14.40** — «Угрюм-река». Телевизионный многосерийный художественный фильм. 2-я серия — «Анфиса». **16.00** — Перерыв

БАРНАУЛ

18.00 — «Посвящение». Документальный телефильм. **18.50** — «Молодость». Агитбригады ССО-81. **19.35** — Киножурнал. **19.45** — «Алтайские новости».

МОСКВА

20.00 — «Спокойной ночи, малыши». «Волшебный экран». **20.15** — Чемпионат Европы по баскетболу. Мужчины. Сборная СССР — сборная Польши. 2-й тайм. Передача из ЧССР. **21.00** — «Время». Информационная программа. **21.35—22.45** — «Угрюм-река». Телевизионный многосерийный художественный фильм. 3-я серия. «Предательство».

РАДИО

СРЕДА 27 МАЯ

БАРНАУЛ

6.40 — «На весенней трудовой вахте» — сообщения о ходе полевых работ. Из цикла «В соревнующемся с Алтаем крае» — радиоочерк «Любовь Яровая и ее друзья» (о зоотехнике и коллективе Енисейской птицефабрики Красноярского края). **7.50** — Последние известия. **8.15** — Обзор краевых газет. **8.45** — Объявления. Сводка погоды (горсеть).

МОСКВА

9.40 — «Радиослушатели о народной песне».

БАРНАУЛ

11.15 — Передача из цикла «За строкой Основных направлений». **11.30** — Радиорассказ о выставке художников — участников Великой Отечественной войны.

МОСКВА

12.45 — «Актуальные проблемы международной жизни». **13.00** — «Красный, желтый, зеленый». **14.15** — «Новости музыкальной жизни».

БАРНАУЛ

18.35 — «Наш город». **18.55** — Музыка. **19.15** — Последние известия.

МОСКВА

19.30 — «Ленинский университет миллионов». На письма слушателей по экономическим вопросам отвечает член редколлегии газеты «Правда» В. А. Парфенов.

БАРНАУЛ

19.50 — Программа для молодежи «Юность Алтая». **20.15** — Радиогазета «На просторах Алтая» на немецком языке.

МОСКВА

21.15 — «Вам, труженики сельского хозяйства». Концерт. **23.30** — Пьесы для гитары исполняет А. Фраучи. **23.40** — А. Фет. Стихотворения.

ФИЛАРМОНИЯ

КОНЦЕРТНЫЙ ЗАЛ

7 июня

КОНЦЕРТ СИМФОНИЧЕСКОГО ОРКЕСТРА

В программе:

МЯСКОВСКИЙ — Симфония № 16 (в Барнауле исполняется впервые).

ПРОКОФЬЕВ — Концерт № 5 для фортепьяно с оркестром (I часть).

ПРОКОФЬЕВ — Фрагменты из балетной сюиты «Ромео и Джульетта.

Дирижер — заслуженный деятель искусств КБАССР **Иван ЩЕРБАКОВ.**

Солист — Сергей БУДКЕЕВ.

Начало — в 19-30.

Вход по абонементу № 2 и разовым билетам.

Справки по тел. 3-43-01.

ТЕАТРЫ

ГОСУДАРСТВЕННЫЙ ордена Дружбы Народов русский драмтеатр им. Вл. Маяковского (г. Душанбе) в помещении театра оперетты. «ОЖИДАНИЕ» — в 19-30. **28 мая** — «БЕЗ ВИНЫ ВИНОВАТЫЕ» — в 19-30.

КИНО

«МИР» (5-64-95). «ФЕДОРА» — в 9, 11, 13, 15, 17, 19, 21. Кинолекторий «Здоровье». Тема: «Физическая культура и спорт в режиме труда и отдыха». Беседу ведет врач Кипа К. Г. Начало — в 10-30.

«РОССИЯ» (2-44-77). «ЮНОСТЬ ПЕТРА» (1—2 серии) — в 9, 11-30, 14, 16-30, 19, 21-15. «В ПЛЕНУ ДВОРЦОВЫХ ИНТРИГ» (1—2 серии) — в 10, 12-30, 15, 17-30, 20.

«РОДИНА» (3-12-92). «ИЗ ЛУЧШИХ ПОБУЖДЕНИЙ» — в 9, 10, 11, 12, 13, 14, 15, 16, 17, 18, 19, 20, 21 (два последних сеанса — удл.)

«ЮНОСТЬ». «ЮНОСТЬ ПЕТРА» (1—2 серии) — в 9-30, 12, 14-30, 21. «ВЗРОСЛЫЙ СЫН» — в 17-15, 19 (кинолекторий для родителей «Эстетическое воспитание в семье»).

«ПЕРВОМАЙСКИЙ». «СИНЬОР РОБИНЗОН» — в 11, 13, 14, 16, 17, 19, 20 (удл. сеанс), 21. «БЕГИ, Я ТЕБЯ ЛЮБЛЮ» — в 10, 12, 15, 18.

«ЧАЙКА» (4-45-17). «ПОСЛЕДНЯЯ ДВОЙКА» — в 15 (для детей). «МЕРСЕДЕС» УХОДИТ ОТ ПОГОНИ» — в 11, 13, 17, 19 (удл. сеанс), 21.

«ПИОНЕР». «ТАРО — СЫН ДРАКОНА» — в 9-30, 11-20, 13-10, 15, 17. «КОМЕДИЯ ДАВНО УШЕДШИХ ДНЕЙ» — в 19 (удл. сеанс), 21.

«АЛТАЙ». «ЭМИССАР ЗАГРАНИЧНОГО ЦЕНТРА» (1—2 серии) — в 15, 18, 21.

«ЗАРЯ» (4-48-38). «МЫ СМЕРТИ СМОТРЕЛИ В ЛИЦО» — в 12 (для детей). «ВСЕГО ДОРОЖКЕ» (3 и 4 фильмы) — в 16. «ГДЕ ЛЕТАЮТ СЕРЕБРИСТЫЕ ВОРОНЫ» — в 19 (удл. сеанс), 21.

«ЛЕТО». «ДВА НЕЗНАКОМЦА» (1—2 серии) — в 17, 20.

«ЛУЧ». «РУКИ ВВЕРХ!» — в 11-20 (для детей). «ШЕСТЬ ТЫСЯЧ КИЛОМЕТРОВ СТРАХА» — в 9-30, 13-10, 15, 17, 18-45 (удл. сеанс), 21.

ДВОРЕЦ КУЛЬТУРЫ ШИННИКОВ. «ВЕЧЕРНИЙ ЛАБИРИНТ» — в 15, 17, 18-30, 20.

ДВОРЕЦ КУЛЬТУРЫ ХИМИКОВ. «ПО ДАННЫМ УГОЛОВНОГО РОЗЫСКА» — в 15, 17, 19, 21.

ДВОРЕЦ КУЛЬТУРЫ КОТЕЛЬЩИКОВ. «ГИБЕЛЬ МАДАМ ЛЕМАН» — в 15, 17, 19 (удл. сеанс), 21.

ДОМ КУЛЬТУРЫ ЗАВОДА «ТРАНСМАШ». «ПОДОЗРИТЕЛЬНЫЙ» — в 14-30, 16-30, 18-30 (удл. сеанс), 20-30.

ДОМ КУЛЬТУРЫ ВОС. «ОПЕРАЦИЯ «АВТОБУС» — в 19.

ДОМ КУЛЬТУРЫ МЕЛАНЖЕВОГО КОМБИНАТА. «ЕСЛИ БЫ Я БЫЛ НАЧАЛЬНИКОМ...» — в 15, 17.

ПОГОДА

Сегодня днем **по краю**, по данным синоптиков, ожидается переменная облачность, по предгорным районам кратковременные дожди, по остальным районам без осадков. Ветер северо-западный, 9—14 метров в секунду. Температура 9—14 градусов тепла.

По Барнаулу — переменная облачность, без осадков, ветер северо-западный, 9—14 метров в секунду. Температура 10—12 градусов тепла.

Атмосферное давление на 13 часов 26 мая было 742,5 миллиметра ртутного столба. Относительная влажность воздуха 83 процента.

Уровень воды реки Оби у города Барнаула 441 сантиметр над 0 графика водпоста. Температура воды 10,4 градуса. В ближайшие двое суток ожидается спад уровня воды на 10—15 сантиметров.

ДЕТСКАЯ ХУДОЖЕСТВЕННАЯ ШКОЛА

объявляет набор учащихся на 1981—82 учебный год.

в возрасте от 10 до 16 лет.

Вступительные экзамены проводятся 1 июня и 24 августа.

Предварительный сбор родителей и учащихся — 30 МАЯ в 12 часов дня.

Обращаться: **ул. Аванесова, 30.**

Трамвай № 7 до ост. «ВДНХ».

БЮРО ПО ТРУДОУСТРОЙСТВУ приглашает юношей и девушек в возрасте от 16 до 25 лет

ДЛЯ ОБУЧЕНИЯ специальности ПРОДАВЦА В МАГАЗИНЕ.

Срок обучения — 6 месяцев. За период учебы производится оплата: в первый и второй месяцы — по 60 руб., в третий и четвертый — по 64 руб., за последующие месяцы до окончания — по 72 руб.

Обращаться: ул. Деповская, 34 и ул. Островского, 16—2.

БАРНАУЛЬСКАЯ НЕФТЕБАЗА

доводит до сведения организаций, что **АВТОЗАПРАВОЧНАЯ СТАНЦИЯ № 5** по 9-му Амурскому проезду **по 1 октября производит ЗАПРАВКУ ТОЛЬКО ЛИЧНОГО ТРАНСПОРТА.**

ПАРК КУЛЬТУРЫ И ОТДЫХА «ЮБИЛЕЙНЫЙ»

НАЧИНАЮТСЯ ГАСТРОЛИ чехословацкого «ЛУНА-ПАРКА»

АТТРАКЦИОНЫ РАБОТАЮТ с 14 до 22 часов, в субботу и воскресенье — с 10 до 22 часов.

Выходной день — понедельник.

ВНИМАНИЮ РУКОВОДИТЕЛЕЙ ХОЗЯЙСТВ И ОБЪЕКТОВ, ДОМОВЛАДЕЛЬЦЕВ И КВАРТИРОСЪЕМЩИКОВ!

С наступлением весны резко повысилась опасность возникновения пожара. Сухой мусор, трава и другие сгораемые материалы могут загореться от малейшего источника огня.

Анализ показывает, что в весенне-летний период каждый четвертый пожар происходит от брошенных непотушенных окурков и спичек, а каждый пятый — от шалости детей с огнем.

Имеют место случаи пожаров от костров, разводимых для сжигания мусора в черте населенных пунктов.

Для предупреждения пожаров НЕОБХОДИМО:

— **очистить от сгораемого мусора** и прошлогодней травы территории предприятий, хозяйств и домовладений;

— **не бросать незатушенные спички и окурки;**

— **категорически запретить разведение костров,** выжигание сухой травы в лесах и населенных пунктах;

— **произвести проверку и ремонт электроустановок,** отключить животноводческие и другие помещения от источников электроснабжения, где в летнее время электроэнергия не требуется;

— **принять меры к пресечению шалости детей с огнем,** организовать их досуг, не оставлять детей без присмотра взрослых, прятать спички в недоступные места, постоянно разъяснять опасность игры с огнем;

— **на случай пожара привести в готовность пожарную технику,** средства тушения, пополнить водой пожарные водоемы, залить водой бочки и другие емкости, установить их вблизи строений;

— **организовать дополнительное обучение** рабочих и служащих правилам пожарной безопасности.

ГРАЖДАНЕ! БУДЬТЕ ОСТОРОЖНЫ С ОГНЕМ! БЕРЕГИТЕ НАРОДНОЕ ДОБРО ОТ ПОЖАРОВ.

УПРАВЛЕНИЕ ПОЖАРНОЙ ОХРАНЫ УВД КРАЙИСПОЛКОМА.
АЛТАЙСКИЙ КРАЕВОЙ СОВЕТ ВДПО

ВСТРЕЧА ВРАЧЕЙ, окончивших Алтайский медицинский институт в 1971 году, состоится **26 ИЮНЯ** в 15 часов **в актовом зале главного корпуса** (пр. Ленина, 40). Желающих принять участие просим обращаться **ПО АДРЕСУ:** 656099, г. Барнаул, ул. Димитрова, 85-а—16. Цибировой (Пашковой) Л. И.

БАРНАУЛЬСКОЕ БЮРО ПУТЕШЕСТВИЙ И ЭКСКУРСИЙ

организует

ВЫЕЗДЫ ШКОЛЬНИКОВ

в период летних каникул по городам Советского Союза:

МОСКВА — с 29 мая, 123 руб.
ОМСК — с 31 мая, 31 июля, 66 руб.
КАЗАНЬ — со 2 июня, 14 июля, 98 руб.
КОСТРОМА — со 2, 9, 23 июля, 6 августа, 136 руб.
ВОЛГОГРАД — с 8 августа, 123 руб.
ВОРОШИЛОВГРАД — с 5 августа, 129 руб.

За справками обращаться **ПО АДРЕСУ: г. Барнаул-43, ул. Пушкина, 78.** Тел. 3-28-53 или 3-28-72.

Редакции газеты «Алтайская правда» на временную работу срочно требуется учетчик писем. Обращаться по телефону: 3-54-12.

Коллективы треста Стройгаз, редакции «Алтайской правды» с прискорбием извещают о смерти ветерана треста, бывшего сотрудника общественной приемной газеты, члена КПСС с 1944 года

БОБРОВА
Михаила Александровича

и выражают соболезнование родным и близким.

Администрация, партийная и профсоюзная организации Алтайского управления Госкомнефтепродукта с прискорбием извещают о скоропостижной кончине директора Зональной нефтебазы, члена КПСС, участника Великой Отечественной войны

КРЫЛОВА
Льва Александровича

и выражают соболезнование родным и близким покойного.

НАШ АДРЕС:

г. Барнаул, ул. Короленко, 105. Индекс — 656099.

Телефоны:

Приемная — 3-33-69; заместители редактора — 3-48-37, 3-43-54; ответственный секретарь — 3-32-34; секретариат — 3-35-13; ОТДЕЛЫ: партийной жизни — 3-33-11 (заведующий), 3-46-16; пропаганды и агитации — 3-33-92 (заведующий), 3-28-07; советской работы — 3-34-45 (заведующий), 3-35-75; сельского хозяйства — 3-46-73 (заведующий), 3-47-98; промышленности — 3-32-63 (заведующий), 3-35-09, 3-46-12; строительства — 3-34-67 (заведующий), 3-49-54; науки и учебных заведений — 3-33-82 (заведующий), 3-37-68; культуры — 3-26-71 (заведующий), 3-29-77; информации и спорта — 3-46-92 (заведующий), 3-37-17; писем — 3-54-12 (заведующий), 3-48-71, 3-33-84, 3-28-14; фельетонов — 3-35-10 (заведующий); собкоровская сеть — 3-45-62 (заведующий), 3-34-05; отдел объявлений — 3-37-88; 3-33-62; общественная приемная — 3-37-62.

Телефоны собственных корреспондентов: в Горно-Алтайске — 73-35; Бийске — 2-62-41; Рубцовске — 2-38-25, 2-24-46; Камне-на-Оби — 2-17-58; Славгороде — 2-16-73; Благовещенке — 2-22-66; Тальменке — 9-25-08; Кулунде — 2-22-93; Михайловке — 2-26-59; Мамонтове — 22-0-54.

Издательство «Алтайская правда» — 3-34-87.

Типография издательства «Алтайская правда» Алтайского крайкома КПСС.

АГ 14084. 50.300
Заказ 1494.
Тираж 263.000 экз.