ПРОЛЕТАРИИ ВСЕХ СТРАН, СОЕДИНЯЙТЕСЬ!

АЛТАЙСКАЯ ПРАВДА

Орган Алтайского краевого комитета КПСС и краевого Совета народных депутатов

№ 120 (18056) • ВТОРНИК, 19 МАЯ 1981 ГОДА • Газета выходит с 12 августа 1917 года • Цена 2 коп.

КАЧЕСТВЕННЫЙ СЕВ ЗЕРНОВЫХ — ГЛАВНЫЙ ЭКЗАМЕН ХЛЕБОРОБА!

ПОСЕВНАЯ-81 ПРЕСС-ЦЕНТР АП

ВЫСОКИЕ РЕЗУЛЬТАТЫ

Хлеборобы совхоза «Слава» приступили к севу зерновых. Механизаторы Троицкого отделения В. В Миллер и А. Ф. Крафт в первый день выполнили норму на 161 процент.

Механизатор бригады Солнечной А. Д. Шумаков довсходовое боронование провел на 143 гектарах вместо 58 по заданию. Ударными темпами и высоким качеством отметили начало массового сева зерновых в совхозе.

З. ОБРЕЗАНОВА,
председатель рабочкома совхоза «Слава».

Алейский район.

ДО ПОЛУТОРА НОРМ

В районе на весенних полевых работах лидирует ордена Ленина совхоз «Светлый путь». Здесь закончен сев свеклы на площади 400 гектаров. Хорошо поработали свекловоды Лев Фаттеевич Бородин, Василий Семенович Генералов, Виктор Федорович Смердин, Александр Иванович Платонов.

Сейчас ведется сев пшеницы с внесением удобрений в рядки. До полутора норм выполняют Сергей Владимирович Родохлебов и Александр Александрович Медведев.

А. КОЛЕСНИКОВ.

Первомайский район.

СТРАДА АГРОХИМИКОВ

В составе Кулундинского районного объединения по агрохимическому обслуживанию сельского хозяйства вот уже несколько лет по-ударному работает специализированный отряд агрохимиков, который возглавляет участник Великой Отечественной войны, кавалер многих орденов, коммунист Василий Гаврилович Камнев.

Отряд насчитывает четырнадцать тракторов, восемь универсальных погрузчиков, 28 разбрасывателей органических и минеральных удобрений, пять опрыскивателей ОВТ-1А и другую технику. По плану за четыре месяца текущего года отряд должен был вывезти на поля хозяйств района 4 тысячи тонн органических удобрений, фактически вывезено 9.812 тонн, то есть в два с лишним раза больше, чем предусматривалось.

Образцы труда систематически показывают механизаторы отряда В. Я. Брух и Г. И. Самойленко, выполняющие сменную норму на 145—160 процентов.

Н. ВАРЮХИН,
корр. «Алтайской правды».

Кулундинский район.

С БОЕВЫМ НАСТРОЕМ

Все четыре механизированных отряда нашего хозяйства вывели в поле агрегаты на сев подсолнечника. Как и в прошлом году, эта культура будет возделываться у нас по промышленной технологии.

Началась весенняя страда и в ученической производственной бригаде, которой руководит В. С. Адаменко. Школьники уже посадили картофель на шести гектарах, овощи — на 10 гектарах.

Начался массовый сев пшеницы на основных площадях совхоза. Сегодня в поле работают 19 посевных агрегатов. Первый год одиннадцатой пятилетки мы решили сделать годом высокого урожая.

В. КУНЦ,
главный агроном совхоза «Энгельский».

Михайловский район.

НА ПШЕНИЧНЫХ МАССИВАХ

Полным ходом ведут сев основной продовольственной культуры — пшеницы земледельцы всех хозяйств Волчихинского района.

Пример четкости и организованности показывают в дни посевной труженики комплексов совхоза имени XXIV партсъезда. Слаженно трудятся звенья первого посевного комплекса, которым руководит коммунист И. А. Баранов. В авангарде соревнующихся члены партии механизаторы А. А. Барковский, М. И Самарина, Н. А. Недобор, а также молодой коммунист Геннадий Захаров и кандидат в члены партии Виталий Михалко. Каждый из них строго следит за качеством работы посевного комплекса.

Значительная часть площадей в колхозах и совхозах будет засеяна пшеницей нового для района сорта Целинная-20, семена которой приобретены в хозяйствах Завьяловского района.

В. ПОЛУНИН,
корр. «Алтайской правды».

Волчихинский район.

ГОТОВИТЬ ТРАНСПОРТ К УБОРКЕ

О подготовке транспортных средств к уборке урожая-81 рассказывает по просьбе нашего корреспондента заместитель председателя крайисполкома Г. П. ПЕРЕГУДОВ:

— НА ПОЛЯХ нашего края ведется напряженная битва за урожай-81. Сейчас повсеместно идет сев. Но недалек тот день, когда полновесным колосом нальются зерновые. Тогда не будет более важной и первоочередной задачи, чем в кратчайшие сроки убрать хлеб, засыпать его в закрома государства. Успех страды зависит от четкого взаимодействия всех хлебоуборочных звеньев и в том числе от слаженной работы транспортного конвейера: поле — ток — элеватор.

Для своевременной и качественной уборки и перевозки сельхозпродуктов краю требуется около 56 тысяч грузовых автомобилей. Краевые управления, предприятия и организации выделяют обычно 30 тысяч. Частично дефицит погашается помощью автотранспортом из других краев и областей. Но, конечно же, основным резервом по-прежнему остается более эффективное использование имеющихся в наличии автомобилей.

Есть ли у нас в крае для этого возможности? Безусловно, есть. Положительный опыт прошлого года районов Локтевского, Змеиногорского, Егорьевского, Третьяковского и многих других убедительно показал, что при надлежащей подготовке можно успешно выполнять перевозки зерна собственным автотранспортом.

К сожалению, сегодня нельзя назвать удовлетворительной подготовку грузовых автомобилей и других транспортных средств к предстоящей уборке урожая. По состоянию на первое мая план ремонта автомобилей в сельском хозяйстве края выполнен лишь на 78 процентов. А в ряде районов этот показатель намного хуже: в Михайловском — 59, Славгородском — 58, Угловском — 54 процента.

Сорвали график проведения государственного периодического технического осмотра из-за неподготовленности транспортных средств хозяйства, предприятия и организации Косихинского и Крутихинского районов.

В Кытмановском районе 72 процента автотранспорта находится в исправном состоянии. В то же время совхоз «Порошинский» этого района имеет коэффициент технической готовности автомобилей всего 30 процентов. При подобной подготовке техники к уборке урожая совхоз в страду окажется практически без транспорта. Кытмановское объединение Райсельхозхимия также слабо занималось ремонтом транспортных средств. Из 26 автомобилей здесь исправны лишь два.

Только 75 процентов составил коэффициент технической готовности транспорта по городу Рубцовску в целом, а на городских предприятиях местной промышленности он едва превысил 50 процентов.

Из-за плохой технической готовности и организационных неурядиц явно недостаточно растет коэффициент использования автомобилей на уборке. В прошлом году он по краю составил 9,6 часа в сутки, а в районах: Советском — 5,6, Топчихинском — 7,0. Доведение среднесуточного режима работы по краю только до 10 часов равносильно дополнительному получению 2.000—2.500 грузовых автомобилей.

Большой резерв повышения эффективности транспортного конвейера кроется в широком применении на полях накопителей зерна. Использование их, в частности, в совхозе «Красный Октябрь» Ребрихинского района позволило увеличить в минувшую уборку выработку на комбайн на 20 процентов. В настоящее время инженерами специального конструкторского бюро АНИИЗиСа разработан мобильный накопитель зерна и успешно ведутся его заводские испытания. Желательно, чтобы каждое уборочно-транспортное звено было оснащено таким накопителем, предназначенным для обслуживания 15—20 зерновых комбайнов.

Время торопит. Необходимо всемерно ускорить повсеместную подготовку транспорта к уборке. В кратчайший срок следует установить потребность в шоферах.

Укомплектовать опытными водителями привлекаемые на уборку грузовые автомобили. Разъяснить водителям, что при двухсменном режиме работы (20 и более часов в сутки) согласно новому порядку премирования они будут получать вознаграждение в размере 40 процентов тарифной ставки. Обеспечить повсеместное создание транспортных звеньев, уборочных комплексов и специализированных автоотрядов, широкое применение автопоездов и повышение их производительности на перевозках сельскохозяйственных продуктов, используя опыт работы Ипатовского района Ставропольского края. Надо, чтобы уже сейчас коллективы комплексов знали, какие автомобили и водители за ними закреплены.

Создавая автопоезда, следует избегать повторения прошлых ошибок. В краевой штаб по руководству автомобильным транспортом на уборке в 1980 году довольно часто поступали сигналы о разукомплектовании поездов, длительных простоях автомобильных прицепов. В штаб также поступали сигналы об использовании отправленных на уборку автомобилей не по назначению, что при имеющемся остром дефиците автотранспорта вообще недопустимо.

Коэффициент полезного действия автомобилей значительно повышается при перевозках зерна с токов хозяйств на элеваторы по часовым графикам. В прошлом году лишь в семи районах осуществлялась такая перевозка. Надо полагать, что нынче число районов, использующих прогрессивный метод транспортировки, увеличится. Особенно хорошие результаты, как показала практика, дают часовые графики, когда водители находятся на бригадном подряде. Поэтому также назрела необходимость в резком увеличении числа транспортных коллективов, работающих в период уборки по методу бригадного подряда.

Краевому транспортному управлению, предприятиям объединений Сельхозтехники уже сейчас нужно детально продумать организацию технического обслуживания и текущего ремонта автомобилей, привлекаемых на уборку урожая, заблаговременно позаботиться о приобретении необходимых запасных частей, разработать целесообразные маршруты движения передвижных ремонтных мастерских и так далее.

Не могут оставаться в стороне и дорожные ремонтно-эксплуатационные управления. Их долг — своевременно отремонтировать все хлебные трассы, оснастив их надлежащими знаками и указателями.

Транспортный конвейер не замыкается на автомобилистах. Его продолжают речники, железнодорожники. Последним очень важно быстрее подготовить пункты промывки и подготовки вагонов с тем, чтобы подавать их под погрузку зерна только в исправном состоянии. Речники уже в основном готовы к перевозкам зерна нового урожая. Однако у них серьезная претензия к Барнаульскому мелькомбинату. Речники очень не хотят, чтобы у его причалов баржи с зерном нынче простаивали так же долго, как и в прошлом году.

Только мобилизуя все резервы, транспортники смогут своевременно подготовить технику к страде, успешно справиться с поставленными перед ними задачами по перевозке зерна, других сельхозпродуктов и тем самым внесут свой вклад в претворение в жизнь постановления ЦК КПСС и Совета Министров СССР «О дополнительных мерах по обеспечению уборки урожая, заготовок сельскохозяйственных продуктов и кормов в 1981 году и успешного проведения зимовки скота в период 1981—82 года».

ТРУДИТЬСЯ ЭФФЕКТИВНО НА КАЖДОМ УЧАСТКЕ

Экономический обзор работы промышленности края за январь-апрель 1981 года

ПЛАН ЧЕТЫРЕХ МЕСЯЦЕВ по реализации товарной продукции промышленностью края выполнен на 101,7, а задание апреля — на 102,3 процента. Сверх плана реализовано продукции соответственно на 28,9 и 9,5 млн. рублей. По сравнению с тем же периодом прошлого года объем промышленного производства возрос на 4,9 процента.

На предприятиях края продолжается внедрение новой техники и прогрессивного оборудования, более совершенных технологических процессов, осуществляется механизация и автоматизация производства. Плодотворная работа в этом направлении позволила промышленности края в целом выполнить план четырех месяцев по повышению производительности труда и добиться ее заметного роста (на 5 процентов) по сравнению с этим же периодом прошлого года.

Успешно выполнили план по производительности труда предприятия министерства тракторного и сельскохозяйственного, энергетического машиностроения, станкостроительной и инструментальной промышленности, приборостроения и средств автоматизации, лесной и деревообрабатывающей промышленности, цветной металлургии. Предприятиями, производящими товары народного потребления, реализовано сверх плана продукции на сумму 16,5 млн. рублей.

Сверх плана четырех месяцев произведено десятки тракторов и транспортных двигателей, 175 плугов, на 329 тыс. рублей запасных частей к тракторам, 46 паровых котлов, дизели, 7,6 тыс. кубических метров сборного железобетона, несколько тысяч автомобильных покрышек, 309 тыс. квадратных метров хлопчатобумажных тканей, 68 тыс. пар чулочно-носочных изделий, на 3,4 млн. рублей швейных изделий, 2,1 тыс. тонн цельномолочной продукции, 199 тонн хлеба и другие виды продукции.

Вместе с тем анализ результатов хозяйственно-экономической деятельности промышленности края свидетельствует о том, что на ряде предприятий далеко не полностью используются резервы повышения эффективности производства. За четыре месяца 33 предприятия, или 7,7 процента, не справились с государственным планом, недолав продукции на сумму 5,5 млн. рублей. Среди них—Алтайский вагоностроительный завод, Поспелихинский и Рубцовский комбинаты хлебопродуктов.

Ряд предприятий сократил объем реализации по сравнению с соответствующим периодом прошлого года. Это — Барнаульское производственное объединение «Химволокно», шинный завод, электромеханический завод треста Энергосельхозконструкция, Бийский льнокомбинат и другие предприятия. По сравнению с прошлым годом число предприятий, не выполнивших план по реализации, в целом по краю уменьшилось в 1,5 раза, а сумма недопоставленной этими предприятиями продукции потребителям уменьшилась в 5,5 раза.

67 предприятий края не выполнили план по производительности труда. За счет этого ими недодано продукции на 8,1 млн. рублей. Из них наибольшее отставание допустили завод геологоразведочного оборудования, Бийский комбинат железобетонных изделий треста 122, комбинат производственных предприятий Славгородского стройтреста, Акутихинский стекольный завод.

Требуют улучшения финансовые результаты деятельности индустрии Алтая. 70 предприятий, или 18,6 процента, не обеспечили выполнения плана по себестоимости продукции и допустили перерасход против плановой на 4,6 млн. рублей. Наибольшее удорожание допустили завод «Алтайсельмаш», Бийский котельный, завод мехпрессов.

Низкие экономические результаты имеет промышленность городов Новоалтайска, Горно-Алтайска. Особенно низки эти показатели у предприятий управления местной промышленности, производственного объединения Алтайстройматериалы.

Хозяйственным руководителям предприятий, объединений и управлений, первичным партийным организациям, горкомам, райкомам партии следует энергичнее принимать меры по устранению этих недостатков. Необходимо постоянно помнить, что сегодня на первый план наряду с количественными показателями все больше выдвигаются качественные. Надо улучшить организацию дела на всех участках, каждую смену выполнять задания четко, ритмично, шире внедрять достижения науки и передового опыта, крепить дисциплину труда, проявлять постоянную заботу об использовании всех имеющихся ресурсов. При этом первостепенного внимания заслуживают отстающие звенья производства, а также те разделы плана и обязательств, реализация которых затягивается. Повышать качество работы на всех участках — это прежде всего всесторонне механизировать и автоматизировать труд не только в основном, но и во вспомогательном производстве, где до сих пор много ручных операций.

Большие возможности улучшения качественных показателей хозяйственной деятельности, повышения эффективности производства, роста производительности труда открывает более широкое применение бригадных форм организации труда и его оплаты за конечные результаты. В соответствии с постановлением ЦК КПСС и Совета Министров СССР «Об улучшении планирования и усилении воздействия хозяйственного механизма на повышение эффективности производства и качества работы» объединения, управления, предприятия обязаны разработать и осуществить мероприятия по широкому развитию бригадной формы организации и стимулирования труда.

Партийным, профсоюзным и комсомольским организациям края необходимо мобилизовать усилия соревнующихся на творческое использование всех этих форм и методов, настойчивее внедрять научную организацию труда и управления, шире применять технически обоснованные нормы выработки, проявлять высокую требовательность к кадрам, поднимать их ответственность за достижение высоких результатов работы. Наиболее крупные, ключевые проблемы целесообразно рассматривать на партийных собраниях, пленумах партийных комитетов.

Вся организационно-массовая работа в коллективах должна быть направлена на то, чтобы борьба за выполнение плана первого года одиннадцатой пятилетки, за новые достижения в развитии социалистической экономики, успешное претворение в жизнь предначертаний XXVI съезда КПСС стала личной потребностью каждого труженика.

Обзор подготовлен отделом легкой и пищевой промышленности крайкома КПСС и редакцией газеты «Алтайская правда».

ИДУТ ВПЕРЕДИ:

ЗАВОД ТРАНСПОРТНОГО МАШИНОСТРОЕНИЯ ИМЕНИ В. И. ЛЕНИНА (директор **Л. В. Маркин**, секретарь парткома **В. А. Муравьев**, председатель завкома **В. И. Классен**);

ПРОИЗВОДСТВЕННОЕ ОБЪЕДИНЕНИЕ АЛТАЙСКИЙ ТРАКТОРНЫЙ ЗАВОД ИМЕНИ М. И. КАЛИНИНА (генеральный директор **А. И. Дубовик**, секретарь парткома **Б. И. Лисенков**, председатель завкома профсоюза **Н. Ф. Петров**);

БИЙСКИЙ ХИМИЧЕСКИЙ КОМБИНАТ (директор **А. В. Карпов**, секретарь парткома **М. И. Толоконников**, председатель завкома **В. С. Кашлинов**);

СЛАВГОРОДСКИЙ ХИМИЧЕСКИЙ ЗАВОД ИМЕНИ Г. С. ВЕРЕЩАГИНА (директор **А. В. Фомичев**, секретарь парткома **М. Ф. Семенов**, председатель завкома профсоюза **В. М. Полушкин**);

БАРНАУЛЬСКИЙ СТАНКОСТРОИТЕЛЬНЫЙ ЗАВОД (директор **П. С. Купагин**, секретарь парткома **С. В. Купцов**, председатель завкома профсоюза **А. И. Кремнев**).

ОТСТАЮТ:

АЛТАЙСКИЙ ВАГОНОСТРОИТЕЛЬНЫЙ ЗАВОД (директор **Е. А. Дубовцев**, секретарь парткома **Ю. Н. Котиков**, председатель завкома **А. Д. Дятлов**);

КАМЕНСКИЙ МЕТАЛЛОЗАВОД (директор **Н. С. Володько**, секретарь партбюро **А. Ф. Халяпина**, председатель завкома профсоюза **Л. А. Куприна**).

Острый сигнал

«КИРОВЕЦ» НА ПРИКОЛЕ

20 марта у трактора К-700 А № 02—45 застучал двигатель. Об этом дали знать Кытмановской СХТ. Должен был приехать для составления акта инженер по новой технике тов. Арестов В. Т., но он так и не приехал.

15 апреля остановился второй трактор К-700 А № 02—44 с поломкой топливного насоса. Представитель СХТ прибыл только 22 апреля. Топливный насос был отремонтирован 30 апреля, а трактор № 02—45 так и стоит в ожидании ремонта, хотя он очень нужен в работе.

Механизаторы Г. ЗЫКОВ, М. ГОЛИКОВ. Совхоз «Чумышский».

ОТ РЕДАКЦИИ: Сейчас у земледельцев ответственная пора — сев. На счету каждая минута, каждый человек, каждый трактор. Тем более такой мощный трактор, как «Кировец». Непонятна та непростительная медлительность, которую проявляют работники Кытмановской СХТ. Пресс-центр ждет от них ответа.

О СОЗЫВЕ ШЕСТОЙ СЕССИИ КРАЕВОГО СОВЕТА НАРОДНЫХ ДЕПУТАТОВ

Доводится до сведения депутатов краевого Совета, всех трудящихся Алтая, что крайисполком на основании статьи 141 Конституции РСФСР решил созвать шестую сессию Алтайского краевого Совета народных депутатов семнадцатого созыва 16 июня 1981 года в г. Барнауле.

На рассмотрение сессии вносятся следующие вопросы:

1. О задачах советских и сельскохозяйственных органов края по увеличению производства мяса скота и птицы в свете решений XXVI съезда КПСС.

2. О мерах по дальнейшему расширению производства и улучшению качества товаров народного потребления в крае.

Крайисполком просит депутатов Советов народных депутатов, всех граждан края принять активное участие в подготовке и обсуждении этих вопросов.

Предложения направлять по адресу: г. Барнаул, Дом Советов, крайисполкому.

ИСПОЛКОМ КРАЕВОГО СОВЕТА НАРОДНЫХ ДЕПУТАТОВ.

С ПРАЗДНИКОМ, ПИОНЕРИЯ!

Нынешний день рождения пионерской организации для Саши Березикова, ученика Егорьевской средней школы Егорьевского района, — особенный. В числе восьми ребят-посланцев более чем стасорокатысячной армии алтайской пионерии — он принимает участие во Всесоюзном пионерском слете, который проходит в эти дни в столице нашей Родины.

И эхом этого главного пионерского сбора зазвучат сегодня на улицах городов и сел пионерские горны, рассыпают задорную дробь веселые барабанщики, и теплый майский ветер всколыхнет пламя красных галстуков.

С хорошими, добрыми делами пришли к своему празднику алтайские ребята. Каждая вторая дружина не имеет отстающих, каждый третий пионерский отряд, 417 дружин носят звание правофланговых. Ребята участвуют во Всесоюзном марше «Пионеры всей страны делу Ленина верны!», посвященном XXVI съезду КПСС, в операциях «Зернышко», «Зеленый наряд Отчизны», дружат со спортом, ведут поисковую работу, учатся быть полезными Родине, трудолюбивыми людьми, стараются всегда и во всем быть достойными имени Ленина, которое носит Всесоюзная пионерская организация.

И сегодня, когда над страной зазвучит гордый призыв: «Пионеры, к борьбе за дело Коммунистической партии Советского Союза будьте готовы!», тысячи и тысячи ребячьих рук взметнутся в ответном салюте: «Всегда готовы!».

С праздником, пионерия!

Фото П. Петина.

Дневник социалистического соревнования

РЕШЕНИЯ XXVI СЪЕЗДА КПСС — В ЖИЗНЬ!

НАШЕ ДАЛЬНЕЙШЕЕ ДВИЖЕНИЕ ВПЕРЕД ВСЕ В БОЛЬШЕЙ МЕРЕ БУДЕТ ЗАВИСЕТЬ ОТ УМЕЛОГО И ЭФФЕКТИВНОГО ИСПОЛЬЗОВАНИЯ ВСЕХ ИМЕЮЩИХСЯ РЕСУРСОВ — ТРУДА, ОСНОВНЫХ ФОНДОВ, ТОПЛИВА И СЫРЬЯ, ПРОДУКЦИИ ПОЛЕЙ И ФЕРМ.

Л. И. Брежнев.

ВСЕ РЕЗЕРВЫ — НА СЛУЖБУ ПЯТИЛЕТКЕ!

ГЛАВНОЕ — ОРГАНИЗАТОРСКАЯ РАБОТА

РАБОЧИЕ И СПЕЦИАЛИСТЫ Алтайского моторостроительного производственного объединения уверенно начали одиннадцатую пятилетку, широко развернув социалистическое соревнование за успешное выполнение ее заданий.

Эта уверенность опирается на прочный фундамент. Минувшая пятилетка, несмотря на ряд трудностей, коллективом объединения была успешно завершена.

Успешному завершению десятой пятилетки способствовало широко развернувшееся соревнование в честь XXVI съезда партии. Оно явилось мощным средством в борьбе за повышение эффективности и качества труда.

Перед моторостроителями с первых дней новой пятилетки встала во весь рост задача: обеспечить повышение технического уровня двигателей, больше выпускать частей для сельхозтехники. Важно, чтобы вся эта работа шла без срывов, строго по графику, помогала своевременному проведению весеннего сева. И надо сказать, что с этой задачей моторостроители справились.

Результатом широко развернутого соревнования в честь XXVI съезда КПСС, деловым ответом на решения партийного форума стало успешное выполнение объединением плана и обязательств за 1 квартал 1981 года. Сверх квартального плана реализовано большое количество продукции, изготовлено запасных частей на 27,5 тыс. рублей. Заданный темп роста производительности труда перевыполнен на 1,6 процента, весь прирост объема производства обеспечен за счет роста производительности труда. Значительно перевыполнен план выпуска товаров народного потребления.

Хотелось бы подробнее остановиться на некоторых вопросах организации соревнования. Главное — идти от жизни, от живых починов. Вот, например, коллективы участков из механического цеха № 16, изготавливающие коленчатый вал (старшие мастера Н. Г. Мутьев и В. Н. Третьяков), дали слово выполнить план 1 квартала 1981 года по запчастям к 20 марта. Партийный комитет одобрил эту инициативу, и она получила широкую поддержку в объединении. Но мы продолжали держать это движение в центре внимания. Партком организовал оперативный контроль за ходом выполнения суточного графика по запчастям, взял на себя непосредственное руководство штабом по организации выпуска запасных частей, усилил его состав главными специалистами. Отсюда и результат — задание по запчастям не только выполнено в срок, но и перекрыто.

Новый рост трудовой творческой активности вызвало постановление партии и правительства о развертывании Всесоюзного социалистического соревнования. Сейчас у нас набирает силу движение за выполнение заданий текущего года к 7 ноября. В нем уже принимают участие более 700 рабочих.

Все более широкую поддержку получает инициатива кавалера ордена «Знак Почета» и Трудовой Славы II и III степени слесаря-сборщика моторосборочного цеха № 2 Александра Алексеевича Андреева по выполнению личных заданий 11-й пятилетки за 4 года. Сегодня такой рубеж наметили 242 человека.

Важнейший резерв улучшения работы объединения партийный комитет видит в укреплении дисциплины. В связи с этим особого внимания заслуживает инициатива бригады слесарей-инструментальщиков Героя Социалистического Труда Владимира Степановича Ланпова. Коллективная ответственность за состояние дисциплины, утвердившаяся здесь в годы 10-й пятилетки, стала важным условием успешной работы этой бригады. Она обязалась выполнить пятилетнее задание по росту производительности труда к 115-й годовщине со дня рождения В. И. Ленина. И один из путей к этому — дальнейшее укрепление трудовой дисциплины.

С такой же инициативой выступил коллектив смены имени XXVI съезда КПСС завода топливной аппаратуры, возглавляемой мастером коммунистом Ковтуненко. Инициативы эти заслуживают самого широкого распространения, и партком будет в этом направлении вести работу.

В последнее время в объединении многое сделано по созданию бригадных форм организации труда и оплаты его по конечным результатам. С марта текущего года введены в действие новые условия соревнования бригад на 11-ю пятилетку. В соответствии с ними повышена роль советов бригад при подведении итогов, четко определены функции совета бригады при общественной защите принимаемых обязательств. Значительно увеличено число классных мест среди бригад-победителей за месяц, увеличены размеры премий бригадам.

Партийный комитет наметил в ближайшее время провести собрание партийного актива по внедрению бригадных форм организации труда. На базе цеха точного стального литья будет проведен семинар секретарей первичных организаций по изучению передового опыта комплексной системы работы без отстающих.

Конечно, мы хорошо понимаем, что не количество инициатив определяет эффективность соревнования, а практическая отдача, выразившаяся в улучшении всех производственных показателей, в росте самих людей — деловом, политическом, нравственном. Для этого требуется повседневная, кропотливая организаторская работа по дальнейшему улучшению соревнования во всех звеньях. Именно на это направляют свои усилия партком, вся партийная организация объединения.

В. БАВАРИН,
секретарь парткома моторостроительного производственного объединения.

ПОВЫШАЯ ФОНДООТДАЧУ

АЛТАЙСКИЙ ЗАВОД ТРАКТОРНОГО ЭЛЕКТРООБОРУДОВАНИЯ четырнадцать кварталов подряд выходит победителем соцсоревнования в отрасли. Хорошо завершено и выполнение плановых заданий четырех месяцев первого года новой пятилетки. Реализация составила 101,9 процента к плану, объем производства — 102 процента. По сравнению с соответствующим периодом прошлого года производительность труда выросла на 7,6 процента. Все эти успехи коллектива самым тесным образом связаны с неуклонным улучшением использования производственных мощностей.

На сегодняшний день коэффициент загрузки оборудования составляет у нас 0,73. А норматив по министерству установлен на уровне 0,85. Как видим, для достижения нормативного показателя нам еще работать и работать. Поэтому на 1981—1982 годы мы наметили 22 мероприятия по повышению эффективного использования станочного парка. Решено внедрить 33 новейших станка вместо морально устаревших, это в основном автоматы и полуавтоматы.

В течение девятой и особенно десятой пятилеток мы настойчиво боролись за снижение простоев оборудования. Тогда затрачивалось примерно 75 процентов лимитного времени на внеплановые ремонты, а в первом квартале нынешнего года расход значительно ниже.

Однако коллектив завода считает, что на этом останавливаться нельзя. Ведь в Отчетном докладе ЦК КПСС XXVI съезду партии говорится: «Большие возможности открывает улучшение использования производственных мощностей — машин, оборудования, транспортных средств. Сокращение простоев, повышение коэффициента сменности, создание технологических схем, сберегающих энергию и материалы, — вот на чем предстоит сосредоточить усилия».

На заводе создается специализированный участок по ремонту гидравлического оборудования. Принимаются меры по улучшению технического обслуживания всех без исключения станков и агрегатов. А это прямой путь к дальнейшему снижению простоев оборудования. Но есть ведь и другие причины простоев: перебои в снабжении заготовками, материалами, инструментом, нарушения трудовой дисциплины рабочими. Всего этого нам пока полностью избежать не удалось. Значит, есть еще резервы снижения простоев.

Администрация, партийная организация, профсоюз, комсомол настойчиво работают над тем, чтобы улучшить организацию труда на каждом участке. От этого во многом зависит коэффициент сменности. Он у нас сейчас составляет 1,46 при министерском нормативе 1,7. Значит, и здесь еще немало резервов.

Государство снабдило наше предприятие добротной техникой. За последние три пятилетки построены новые светлые и удобные для работы производственные корпуса. Страна ждет от машиностроителей высокой фондоотдачи. В первом квартале 1981 года она составила у нас 0,485. За соответствующий период прошлого года фондоотдача была 0,477. Как видим, этот важнейший показатель растет. И если нам удастся, а в этом мы не сомневаемся, выполнить намеченные на два ближайших года мероприятия по повышению коэффициента загрузки и коэффициента сменности оборудования, то это положительно скажется и на фондоотдаче, и на других показателях эффективности производства.

А. АНУФРИЕВ,
главный технолог завода тракторного электрооборудования.

г. Рубцовск.

КОПИЛКА РАЦИОНАЛИЗАТОРА

Алексея Георгиевича Дулова знают в объединении «Химволокно» не только как умелого организатора производства, но и как активного рационализатора. За время своей работы новатор подал 27 рационализаторских предложений с экономическим эффектом более 166 тысяч рублей. Только один из них — «Изготовление шпагата из волокна» — сберегло производству 85,5 тысячи рублей.

Активному новатору присвоено звание «Отличник изобретательства и рационализации».

И. НИКОЛАЕВ.

О ДОЛГЕ И ОТВЕТСТВЕННОСТИ

РАССУЖДАЕТ НИКОЛАЙ АРХИПОВИЧ ЛЫСЮК, ПРЕССОВЩИК АЛТАЙСКОГО ВАГОНОСТРОИТЕЛЬНОГО ЗАВОДА.

Считаю, что в рабочей жизни мне исключительно повезло. Скоро двадцать пять лет, как работаю в этом цехе прессовщиком. Значит, с первой попытки нашел дело, к которому есть у меня интерес и способности. Наградили меня медалью «За трудовую доблесть», а потом орденом Трудового Красного Знамени.

Но не о себе хочу вести разговор, а о том, что волнует. Конечно, без недостатков дело не обходится. Думаем о них и говорим об их исправлении много. Но вот что я однажды заметил: поговорим и забудем. Есть у нас в цехе самая энергоемкая машина — пресс-ножницы 1185. На ней рубят заготовки, длина которых не должна превышать 200 миллиметров. Прессовщики, которые на этом станке работали, для страховки увеличивали длину заготовок миллиметров на пять-шесть: машина старая, точности может не дать. И если потом через твой пресс пройдет пятьсот — шестьсот этих нестандартно обрезанных металлических полос, видишь, во что обходится такая перестраховка. Мы как-то подсчитали: за месяц в отходы идет около тонны металла. Конечно, просто взять и «поломать» эту привычку было нельзя, тут требовалось сознание и дополнительный труд, наши общие усилия. Зато сейчас никто не сомневается в том, что на прессе металл можно резать точно, до миллиметра.

Мне запомнились слова, сказанные на съезде партии Леонидом Ильичом Брежневым о том, что главное для нас — дело вроде будничное и повседневное — по-хозяйски относиться к технике, беречь металл и энергию. Понял я так, что это каждому из нас сказано, к нашему долгу и сознательности обращено.

Вот, скажем, без брака в нашем цехе не обходится, а откуда он берется? Не нагрел заготовку — получил негодную деталь, перегрел — тоже. Проглядел оснастку, не выдержал технологию—опять запорол деталь. В общем, причин много, и кому, как не нам самим, их устранять?! Одним словом, решили мы меж собой брак из цеха не выпускать. Если деталь все же вышла негодная, режем ее и пускаем на другие участки, по мелким параметрам.

Конечно, дел непочатый край, и всегда так будет. Но главное — поставить себе внутреннюю задачу и решать ее всем напряжением сил. Стать хозяином у себя на работе, по-настоящему болеть за свое дело. Это касается каждого.

Записал
О. ЛОГИНОВ.

«Нам, товарищи, — говорил Л. И. Брежнев в Отчетном докладе на съезде КПСС, — сейчас по силам решение самых больших и сложных задач. Но стержнем экономической политики становится дело, казалось бы, простое и очень будничное — хозяйское отношение к общественному добру, умение полностью, целесообразно использовать все, что у нас есть».

К сожалению, еще встречаются факты бесхозяйственности и расточительства, примиренческого отношения отдельных руководителей и коллективов к нерациональному использованию имеющихся ресурсов. Об этом и рассуждают авторы опубликованных ниже материалов.

ПОСМОТРИМ ВОКРУГ ПО-ХОЗЯЙСКИ

МИНУТАМ — СЧЕТ

Сама по себе одна минута, конечно, не велик срок. Но если потерянные минуты исчисляются сотнями и тысячами, то это наводит на серьезные размышления. Как-то мы провели рейд по использованию рабочего времени на Барнаульском вагоноремонтном заводе, и вот что выяснилось. Если основная масса рабочих кузнечно-прессового, колесно-тележечного, деревообделочного, ремонтно-комплектовочного, инструментального цехов пересекла проходную до начала установленного времени, то десятки вагоноремонтников опоздали на 10—15 и больше минут. В итоге было потеряно 1.400 минут рабочего времени. За это время можно сделать 60 хлебных щитов.

Во сколько же обходятся потерянные минуты на протяжении недели, месяца, года? И не только от опозданий, а от прогулов, простоев, преждевременного ухода с работы, от бесчисленных перекуров и т. д. Нарушается трудовой распорядок, транжирится рабочее время. Такому расточительству надо положить конец.

В. ПОЛЯНСКАЯ,
технолог.

НАВАЛОМ, БЕЗ ДОГЛЯДА

Многим известно, сколь сложно промышленным предприятиям обеспечивать растущие потребности в пиломатериалах. Выход один — рационально использовать, бережно хранить это ценное сырье. На многих предприятиях так и поступают, только не на Алтайском заводе агрегатов. Пиломатериалы хвойных, лиственных пород здесь хранятся без подштабельных оснований, с грубым нарушением ГОСТа, материалы по породам, размерам и сечениям не рассортированы, хранятся в «закостренном» виде. Тарная доска (45 кубометров) свалена в кучу и лежит под открытым небом, теряет качество.

В неприглядном состоянии находится лесной склад предприятия. Здесь вопиющая антисанитария, отходы и мусор не убираются, контроль и учет за отпуском материалов ведется как попало. Работники Гослесоинспекции неоднократно указывали руководителям предприятия на бесхозяйственное отношение к хранению и использованию материалов, но мер никаких не принято до сих пор. Неужели начальнику отдела снабжения А. И. Лунцыну недосуг навести порядок на подведомственном ему объекте?

В. МЕДВЕДЕВ,
инспектор Западно-Сибирского отделения Гослесоинспекции.

КИЛОВАТТАМ — РАБОТАТЬ

Хочу обратить внимание на такие потери, которых можно избежать, если меньше будет равнодушных к ним. Возьмите освещение в производственных помещениях или работающие без надобности мощности. Многие видят, как попусту расходуются киловатты, а проходят мимо. Не говоря уже о тех, кто должен следить за этим. Как-то мы проверили энергообеспечение в ряде основных цехов комбината, где столкнулись с целым рядом фактов нерационального расходования электроэнергии. Только за счет невыключенного вовремя освещения в ткацком цехе брошено на ветер 1.200 киловатт-часов. В прядильном цехе обнаружили на машинах много «гуляющих» веретен, не наработавших ни одного грамма пряжи, зато потребивших более 650 киловатт-часов электроэнергии. И так бывает сплошь и рядом.

Большой перерасход электроэнергии допускают в ремонтно-механическом цехе, где в обеденный перерыв остается не выключенным общее освещение. Подобных фактов, к сожалению, можно привести немало, и каждый из них говорит о том, что не все мы по-хозяйски расходуем общественные ценности, порой равнодушно проходим мимо бесхозяйственности и расточительства. А стоило каждому заметить эту самую бесхозяйственность, пресечь, и все — производство и коллектив — были бы в выигрыше.

С. КАРПОВ,
электромонтер Барнаульского меланжевого комбината.

БЕЗНАДЗОРНЫЙ МЕТАЛЛОСКЛАД

Собственно, заметить это безнадзорное «кладбище» вышедших из строя блоков железнодорожных вагонных осей с колесами не столь трудно. Каждый, кто проходит по мостику через железнодорожную выемку в районе ТЭЦ-1, обязательно заметит свалку вагонных осей, многие из которых уже вросли в землю и вскорости могут заинтересовать археологов. Ни много ни мало, на свалке скопилось больше тысячи тонн металлолома.

Пока не удалось отыскать хозяина безнадзорного «склада» металлолома, столь необходимого металлургическим предприятиям. Во всяком случае спросить надо с руководителей Алтайского отделения железной дороги, они-то и должны найти конкретных виновников и воздать им по заслугам. А может, этим заинтересуется Октябрьский районный комитет народного контроля, на территории которого обнаружена свалка вагонных осей. Во всяком случае хозяина надо отыскать незамедлительно и заставить его столь же оперативно принять надлежащие меры.

Е. ХАЙТМАН,
рабкор.

ЗАВИСИТ ОТ КАЖДОГО

Многие наши прядильщицы работают старательно, каждую ниточку берегут, знают, где и на чем экономить. И все-таки встречаются такие, кто допускает высокую обрывность на машинах, чрезмерные намоты пуха на валики. Беда наша в том, что часто миримся, глядя, как расслабляется нерадивая работница и наносит ущерб общему делу. В самом деле, конечная продукция определяется в конце месяца по всей смене, вот и попробуй определи, кто из работниц допустил брак. Тут можно полагаться только на рабочую совесть.

Нередко к нам поступает некачественная ровница, отсюда излишняя обрывность, перерасход полуфабриката. Некоторые из прядильщиц равнодушно смотрят на спутанные угары, грязные машины, рассыпанную на полу пряжу. Выходит, от каждого зависит успех дела.

М. МАЛЬЦЕВА,
прядильщица ХБК.

Настойчиво борется за экономию топливно-энергетических ресурсов коллектив Барнаульской ТЭЦ-2. Только в первом квартале нынешнего года за счет снижения удельных расходов сэкономлено 757 тонн топлива. Сокращен срок простоя вагонов под выгрузкой на 610 вагоно-часов. Заметно повышен коэффициент готовности оборудования к несению нагрузки.

НА СНИМКЕ: щит управления блока котлов.

Фото **В. Выборова.**

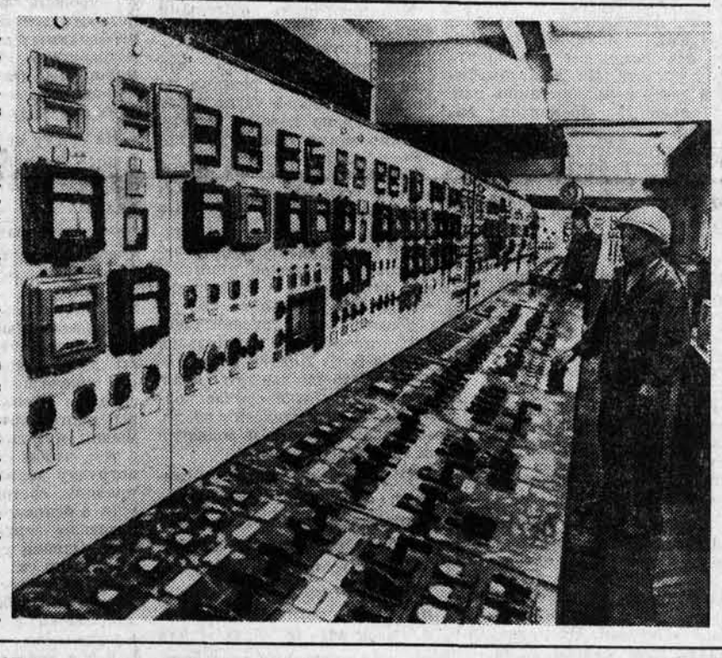

ДНИ БОЛЬШИХ ДЕЛ

Обзор капитального строительства

БОЛЬШИНСТВУ генподрядных и специализированных монтажных организаций апрель принес существенную прибавку к тому объему работ, что они выполнили в первом квартале. Многие коллективы встретили май перевыполнением месячного и четырехмесячного плана по одним показателям и ликвидацией долгов — по другим. В то же время есть и такие, которые на ряде объектов работали вполне удовлетворительно, но далеко не набрали нужных темпов там, где тоже решается судьба программы первого года пятилетки, в том числе пусковой.

Взять транспортных строителей. В апреле они, несмотря на распутицу, на строительстве внешних подъездных путей план перевыполнили на 22 процента, а внутризаводских железнодорожных путей — в три раза. Большое внимание уделяется строительству жилья для железнодорожников, на этом виде работ сделано на 22 процента больше, чем намечалось. Зато намного хуже обстоят дела на вводной птицефабрике «Сибирская». План четырех месяцев там освоен только на три четверти.

Нечто подобное и у энергостроителей. В последнее время они много поработали на ТЭЦ Алтайского коксохимического завода. Провели там предпусковое испытание первого энергоблока, с генератора получена первая электроэнергия. Не снижают они темпов работы на Барнаульской ТЭЦ-3, план там перекрывается на десять процентов. Однако нынешние темпы недостаточны для текущих и последующих задач энергостроительства, скажем, на Коксохиме и объектах СУ Бийской ТЭЦ.

Выполнило план четырех месяцев по всем показателям объединение Алтайводстрой. Хорошо мелиораторы поработали на важнейших водохозяйственных стройках, в частности, на Кулундинском канале. Однако допущено отставание на объектах собственной производственной базы. На стройке Каменского завода железобетонных изделий освоено только 85 процентов запланированных средств. Справляется с намеченными объемами работ трест Алтайводопроводсельстрой. С начала года он сделал на два процента больше задания. Объединение же Краймежколхозстрой и трест Алтайколхоздорстрой допустили за этот период крупное отставание. У межколхозных строителей наблюдается снижение объемов работ по сравнению с прошлым годом (а ведь и тогда объединение допустило снижение против предшествующего года). Неудовлетворительно сооружаются объекты стройиндустрии и собственное жилье.

С программой апреля и четырех месяцев успешно справились Бийский домостроительный комбинат, тресты Алейксельстрой, мехколонна № 43 Сибэлектросетьстроя, организации Министерства связи и Минмонтажспецстроя СССР, ремонтно-строительное управление треста Алтайстройиндустрия. В апреле несколько ускорили работы в Алтайсельстрое Барнаульская зона и трест Горноалтайксельстрой. Однако отставание, допущенное в начале года, они все-таки не ликвидировали. Сельские электрификаторы ввели в действие 440 километров электролиний и тем самым обеспечили выполнение пусковой программы четырех месяцев.

В апреле сельские строители ввели 2.360 квадратных метров жилья, что значительно выше месячного плана, однако отставание, допущенное в начале года, пока еще не ликвидировано. Управление Алтайсельстрой справилось с четырехмесячной программой сдачи в эксплуатацию помещений для крупного рогатого скота. На Озерском свинокомплексе сделано на 29 процентов больше, чем планировалось.

Заметное улучшение в текущем году определилось в деятельности стройиндустрии и промышленности стройматериалов. Стабильно, из месяца в месяц выполняют план по реализации товарной продукции тресты Алтайстройиндустрия и Алтайсельстройконструкция, объединение Алтайстройматериалы.

Промышленностью Главалтайстроя выполнено задание по производству деталей крупнопанельного домостроения. Особенно хорошие результаты на этот раз у барнаульских комбината железобетонных изделий № 2 и завода крупнопанельного домостроения. Рубцовского комбината производственных предприятий.

И все-таки в работе отдельных предприятий имеются серьезные недостатки, что в значительной степени сдерживает строительство отдельных объектов. Например, заводы ячеистого бетона по сравнению с прошлым годом заметно улучшил свою работу, но продукции он выпускает пока меньше, чем планируется по номенклатуре. В апреле заметно отстал Бийский завод КПД. Не ликвидировал задолженность, образовавшуюся в начале года, Славгородский комбинат производственных предприятий.

Хуже прошлогоднего работают кирпичные заводы края. За четыре месяца кирпича недодано около тридцати миллионов штук. Руководителям объединения Алтайстройматериалы, трестов Алтайсельстройконструкция, Промстройматериалы Краймежколхозстроя, Алтайстройиндустрия надо тщательным образом разобраться с причинами отставания каждого кирпичного завода, наметить действенные пути улучшения их работы.

Строителям требуется сейчас приложить новые усилия для наращивания темпов, ликвидации допущенного ранее отставания. Особенно это касается Главалтайстроя, который не справился с планом четырех месяцев, а у его трестов Алтайкоксохимстрой, Спецстроймеханизация, Барнаулжилстрой, Алтайпромстрой апрельский показатель оказался меньше 80 процентов. Ниже своих возможностей работает часть подразделений Алтайсельстроя, трестов Алтайэлеваторстрой и Алтайтрансстрой, объединения Алтайавтодор, мостоотряда № 96, СУ ТЭЦ в Бийске и Заринске. Хуже всего то, что значительное отставание допущено на вводных объектах (в Главалтайстрое — на 13 из 19, стоящих на особом контроле, среди них мощности на заводе мехпрессов, объединенная оптовая база торгующих организаций и тепличноовощной комбинат в Барнауле, больничный комплекс в Заринске). Алтайсельстрой не в полной мере развернул работы на госплемзаводе «Катунь», птицефабрике «Комсомольская», госплемптицезаводе «Чемровский», на школах, дошкольных учреждениях, клубах.

Большой заботы требует возведение объектов собственной базы и жилья для тружеников предприятий стройматериалов. Состоявшийся в середине апреля пленум крайкома КПСС уделил особое внимание этому вопросу. Ведь от того, как он решается, самым непосредственным образом зависит положение дел в строительстве. Крепкая база — первооснова успехов. Строительство — базе, база — строительству. Об этой взаимозависимости нельзя забывать ни на один день.

Руководителям строек и предприятий, их партийным организациям, всем коллективам, местным партийным и советским органам сегодня надо проявить максимум заботы, чтобы в предстоящие недели и месяцы сделать как можно больше.

Обзор подготовлен отделами строительства крайкома КПСС и редакции «Алтайской правды».

КОГДА ПОДХОД КОМПЛЕКСНЫЙ

3. Кормовой севооборот

РЕШЕНИЯ XXVI СЪЕЗДА КПСС — В ЖИЗНЬ!

Всякий раз, когда директору Мамонтовского Дома научно-технического прогресса В. И. Гаценбиллеру доводится выступать с очередной лекцией или докладом перед специалистами сельского хозяйства района, он не устает повторять:

— Современное животноводство базируется на трех «китах» — лузинской технологии содержания животных, львовской поточно-цеховой системе производства молока и специализированной отрасли кормопроизводства и кормоприготовления, какая должна быть создана сегодня в каждом хозяйстве. Без наличия этих трех компонентов нельзя всерьез помышлять о подъеме животноводства, о росте его продуктивности...

Настойчивость Валерия Ивановича всем хорошо понятна: он один из тех первых энтузиастов в районе, причастных и к внедрению перспективных сортов в полеводстве, и львовского метода на молочнотоварных фермах, и целого ряда других технологических новшеств, которые образуют важные слагаемые мамонтовского опыта. Планы работы возглавляемого им районного Дома науки неизменно нацелены на помощь труженикам и специалистам в решении кардинальных проблем повышения эффективности сельскохозяйственного производства, активное использование в практике земледельцев и животноводов района передовых достижений. И неудивительно, что усилия Дома науки находят добрую поддержку со стороны районного комитета партии и райисполкома.

Однако вернемся к проблеме кормов в общественном животноводстве. Перевод отрасли на промышленную основу поставил ее особенно остро. Если в среднем за десятую пятилетку в районе получали по 19 центнеров кормовых единиц с гектара, то в 1981—1982 гг. намечено довести до 30 центнеров единиц. А к концу пятилетки район планирует получать уже по 35—40 центнеров кормовых единиц. Кстати, эта мера позволит мамонтовцам решить и другую насущную проблему — проблему растительного белка (сейчас дефицит его составляет около двадцати процентов.) Но что для этого необходимо сделать?

Принципиальный ответ содержится в Основных направлениях экономического и социального развития страны, где сказано: «Придать кормопроизводству в колхозах и совхозах специализированный отраслевой характер». Конкретная же организация этой работы предполагает активный творческий поиск, учет местных особенностей, использование уже накопленного опыта.

В районе решили: нужны в каждом хозяйстве специализированные бригады по кормопроизводству и нужны кормовые севообороты, чтобы высеваемые в них культуры полнее работали на себя, создавая надежную кормовую базу для животноводства. И здесь опять же неоценимую услугу оказал району опыт Омского СибНИИСХОза. Изучая результаты исследований, проведенных его лабораториями полевого кормопроизводства, мамонтовские специалисты пришли к выводу: разработки омских ученых можно применить у себя в районе, объективные условия для этого есть.

Потребовалась, однако, как и в случае с внедрением поточно-цеховой системы, большая подготовительная работа, работа с людьми. Новые идеи надо было донести до сознания каждого руководителя и специалиста. На курсах при Доме науки готовили по специальной программе бригадиров, механиков и даже животноводов. Кадры массовых профессий должны глубоко усвоить новое в кормопроизводстве — так был поставлен вопрос райкомом партии.

Организовали в районе также стационар по изучению новых кормовых культур и кормовых севооборотов.

— На опытном поле показывали всем руководителям и специалистам полученные результаты, учили, что называется, наглядно, — рассказывает В. И. Гаценбиллер. — Реакция была одна: это — революция в кормопроизводстве. От испытаний переходили к практическому внедрению в каждом хозяйстве. Теперь схема размещения кормовых севооборотов полностью составлена по району.

А вот еще одно очень важное нововведение: нынче в каждом мамонтовском хозяйстве закладывается поле зеленого конвейера, которое обеспечит подкормку животных зелеными кормами на весь период с 25 мая по 15 октября. Грануляторы будут работать уже с 25 мая. Проведены семинарские занятия с грануляторщиками...

Взять, к примеру, совхоз «Чернокурьинский». В этом году здесь, как и повсюду в районе, создана специализированная бригада по кормопроизводству. Бригада занимается выращиванием, заготовкой и приготовлением кормов для нужд общественного животноводства, обеспечивая весь этот цикл работ от начала и до конца. С этой целью за ней закреплены 2.900 гектаров земли, агрегат АВМ 1,5, другой необходимый комплект техники. На сегодня двести гектаров озимой ржи в совхозе посеяно именно для работы АВМ и подкормки скоту. Это самая ранняя в году подкормка. Посев целого набора ранних кормовых трав на площади шестьдесят гектаров произведен с целью их уборки уже в июне месяце. Сорок гектаров рапса сеют в хозяйстве сейчас...

Весь зеленый конвейер разработан так, чтобы можно было строго соблюдать периодичность цикла, чтобы все время было сырье для кормоцеха. Важно получать несколько урожаев кормовых трав в течение года — зеленый конвейер должен быть постоянным.

В. И. Гаценбиллер делится ближайшими планами: со следующего года на одном поле будет освоено десять севооборотов. В совхозе «Тимирязевский» взяли поле в 250 гектаров, разбили его на десять клеток — севооборотов. Эти 250 гектаров дадут 43.200 центнеров зеленой массы для работы грануляторов, или 1.100 тонн гранул. Вот какой набор культур будет в севообороте: озимая рожь, донник, многолетние травы, горохо-овсяные смеси, яровой рапс, редька масличная. Именно это дает возможность готовить полнорационные гранулы, которые будут обеспечены как белком, так и каротином. Ведь гранулы из редьки масличной не уступают по содержанию белка люцерне — содержат 260 граммов на одну кормовую единицу. А по норме достаточно 110...

Говоря о работе специализированных бригад по кормопроизводству, Валерий Иванович затрагивает интересную тему. Мамонтовские специалисты считают, что нынешний учет урожая по зеленой массе не совсем верен. Бригада старается получить большее ее количество, с полей грузят на тележки тяжелую водянистую массу, а питательных веществ в нужном достатке там нет. Опыты на стационаре показали, что если кукуруза дала на гектаре 350 центнеров зеленой массы, а горохо-овсяная смесь только 180 центнеров, то общая питательность смеси все равно окажется выше.

Все это и наводит мамонтовцев на мысль: а что, если уже в момент уборки считать урожайность кормовых культур по выходу абсолютно сухого вещества с гектара? Возможности для этого есть: ведь корм можно, перед тем как транспортировать, не только скосить, но и подвялить в валках. Кстати, эта мера позволит уменьшить количество транспорта, необходимого для вывозки зеленой массы с поля. Рассуждают так не только специалисты Дома науки, но и многие бригадиры. Конечно, в этом вопросе немало сложностей, но ясно одно: он требует сегодня самого серьезного изучения.

Вплотную подошли мамонтовцы и к тому, чтобы по опыту существующего уже зеленого конвейера создать в районе конвейеры для закладки сенажа и силоса — так называемые сырьевые конвейеры. Разрабатываются мероприятия по совершенствованию организации труда бригад кормопроизводства, внедрению новых кормовых культур, таких, как озимый рапс, перко...

Нет у района в нынешней пятилетке цели более важной, чем наращивать год от года производство и продажу государству зерна, продукции животноводства, внося тем самым свой достойный вклад в осуществление продовольственной программы, о которой шла речь на XXVI съезде партии.

А. ЛУШНИКОВ,
спец. корр. «Алтайской правды».

Мамонтово — Барнаул.

(Продолжение. Предыдущие материалы см. в № 118, 119).

ПОЗДРАВЛЯЕМ!

Указом Президиума Верховного Совета РСФСР за заслуги в области советской культуры присвоено почетное звание «Заслуженный работник культуры РСФСР» Рецу Федору Лукьяновичу — заведующему отделом культуры исполнительного комитета Родинского районного Совета народных депутатов Алтайского края.

ДЛЯ БУДУЩИХ ПЕДАГОГОВ

В Барнаульском Доме работников просвещения состоялся тематический вечер «Педагоги XX века». О проблемах учительского труда рассказали старшеклассникам города заведующий кафедрой педагогики БГПИ, кандидат педагогических наук В. Э. Тамарин, учитель школы № 27, автор научных исследований по методике преподавания физики А. Н. Крутский, учитель школы № 40, лауреат премии имени Литвиненко А. Г. Овсиевский. Большая помощь в подготовке вечера была оказана заведующим кафедрой педагогики АГУ, профессором П. П. Костенковым.

Тепло встретили ребята выступление агитбригад «Нефран» и «Глория» Барнаульского пединститута.

Домом работников просвещения планируется целый цикл мероприятий, посвященных пропаганде педагогического труда. Вопрос этот является актуальным — городу нужны педагогические кадры. Вторая сторона проблемы — качественный уровень молодых специалистов, привлечение в педагогические учебные заведения талантливой молодежи.

Задача сложная. И осуществима она при доброжелательном и вдумчивом подходе всех заинтересованных сторон: отдела народного образования горисполкома, Дома учителя, высших и средних специальных педагогических учебных заведений.

Н. КАЗАКОВА,
инструктор Барнаульского Дома работников просвещения.

ЖУРНАЛ «ПАРТИЙНАЯ ЖИЗНЬ»

Вышел из печати десятый номер журнала ЦК КПСС «Партийная жизнь». В нем опубликована речь товарища Л. И. Брежнева на торжественном открытии мемориального комплекса в городе-герое Киеве «Бессмертен подвиг твой, советский народ!» Напечатаны: материал «Беседа товарища Л. И. Брежнева с руководителями Украинской ССР», доклад «Сверяясь с Лениным, действуя по-ленински», с которым выступил товарищ К. У. Черненко на торжественном заседании в Москве, посвященном 111-й годовщине со дня рождения В. И. Ленина.

В номере публикуются статьи: редакционная — «Верные помощники партии»; первого секретаря ЦК Компартии Латвии А. Восса — «Партийные организации и совершенствование хозяйственного механизма»; председателя Советского комитета ветеранов войны генерала армии П. Батова — «Долг и призвание ветеранов». Напечатаны статьи «Учеба выборного актива», «Партком и профсоюзная организация объединения», «Докладывает хозяйственный руководитель», «Реконструкция без остановки производства», «Девиз животноводов: больше, лучше, дешевле».

В журнале помещены сообщение «В Комитете партийного контроля при ЦК КПСС», рецензия на книгу «Как строится, живет и действует КПСС».

В разделе «Из жизни коммунистических и рабочих партий» опубликована статья Генерального секретаря ЦК Ливанской коммунистической партии Жоржа Хауи «За справедливое урегулирование ближневосточного кризиса».

В номере печатается информация о жизни местных партийных организаций.

(ТАСС).

ХРОНИКА · СОБЫТИЯ · ОТКЛИКИ · ЗА РУБЕЖОМ

За взаимовыгодную торговлю с СССР

Национальная лига кооператоров Италии представляет собой крупнейшую организацию кооперативного движения страны, объединяющую в своих рядах свыше трех миллионов членов. Внешнеторговое объединение лиги — фирма «Интеркооп» активно участвует в товарообмене с СССР.

— Мы всегда рассматривали наши связи с Советским Союзом как одно из важнейших направлений в деятельности фирмы, — заявил корреспонденту АПН в Риме А. Хазову президент фирмы, член руководства Национальной лиги кооператоров Италии Франческо ди Марко. — Сегодня общий товарооборот по контрактам, заключенным с советскими партнерами, составляет около 27 миллионов долларов в год. «Интеркооп» убежден в полезности и необходимости развивать и в дальнейшем торговлю с Советской страной.

СССР, — сказал Франческо ди Марко, — страна, достигшая высокого уровня экономического развития, активно ведущая торговлю на мировом рынке. Италия должна быть заинтересована в развитии дружественных отношений и коммерческих контактов уже в силу того, что экономики наших стран удачно дополняют друг друга. А вот в чем Италия совершенно не заинтересована, так это в том, чтобы принимать участие в таких акциях, как пресловутые «санкции», примененные к СССР Картером. Ведь именно участие в этой бесславной акции привело Италию в тому, что в прошлом году она «закрыла» свой торговый баланс с СССР с рекордным пассивным сальдо. В то время как Франция предоставила СССР неограниченные кредиты, а ФРГ заключила соглашение о сотрудничестве на десятилетний период, Италия осталась ни при чем и лишь печально прославилась своей непримиримостью, превзойдя в потворстве Вашингтону даже Великобританию. Замораживание итальянских кредитов Советскому Союзу было той существенной ошибкой, которая и привела к сокращению нашего экспорта и дефициту торгового баланса. Убежден, что преодолеть такое положение можно не за счет сокращения советского импорта в Италию, а посредством расширения нашего товарообмена.

Тем более, что для этого имеются хорошие предпосылки. Советская сторона давно уже направила в МИД Италии детальный проект реализации подписанного в Риме в 1979 году соглашения о сотрудничестве на период 1981—1985 годов. Готовностью к развитию взаимовыгодного сотрудничества была проникнута и проходившая в Риме в июле прошлого года встреча между первым заместителем министра внешней торговли СССР Ю. Л. Брежневым и министром внешней торговли Италии Э. Манка, в рамках которой обе стороны отметили важное значение советско-итальянского торгового диалога для международной разрядки. На встрече подчеркивалась настоятельная необходимость перевести состояние наших отношений в этой области на новую, более высокую ступень. Этот дух стоит поддерживать и развивать.

Сейчас деловым кругам Италии следовало бы изучить и использовать те возможности, которые заключены в советских планах на новую пятилетку и на период до 1990 года, и особенно те, которые непосредственно касаются международного разделения труда. На мой взгляд, эти планы открывают широкие перспективы для активизации торгово-экономических связей с СССР, промышленного сотрудничества. В рамках этого сотрудничества весомое слово могут и должны сказать итальянские государственные, частные и кооперативные фирмы.

Италии предоставляется шанс доказать, что различия в политических взглядах нельзя механически переносить в сферу экономических отношений, — сказал в заключение Франческо ди Марко.

Алексей ХАЗОВ,
соб. корр. АПН.

Рим.

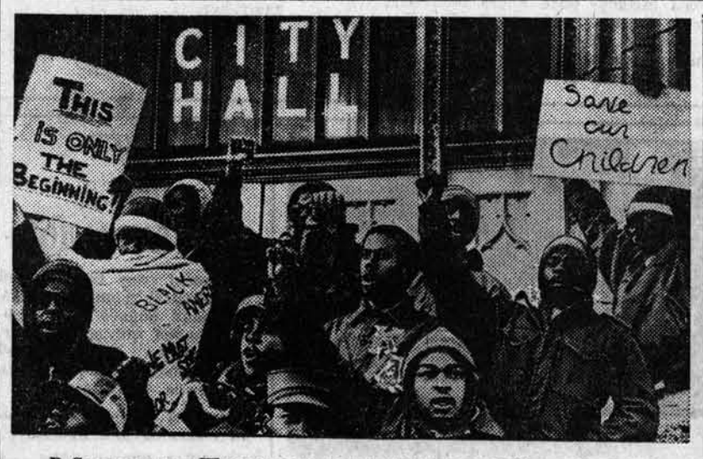

В Соединенных Штатах нарастает кампания протеста против кровавых преступлений расистов в Атланте (штат Джорджия), где не прекращаются безнаказанные убийства негритянских детей. В ряде городов страны прошли массовые демонстрации в память о жертвах расистского террора. «Если бы речь шла о белых, власти уже давно бы нашли убийцу. А ведь в нашем городе гибнут всего лишь дети темнокожих, которые в США считаются людьми второго сорта», — с горечью заметила мать одного из убитых негритянских детей.

НА СНИМКЕ: «Спасите наших детей!» — требуют участники демонстрации в Атланте.

Фото ЮПИ — ТАСС.

ПОДРЫВНАЯ ДЕЯТЕЛЬНОСТЬ

ДЕЛИ. (Корр. ТАСС). Достоянием индийской общественности становятся все новые факты подрывной деятельности пропекинских сепаратистов, цель которой — дестабилизировать внутриполитическую обстановку, посеять панику среди населения на северо-востоке Индии. 13 мая сто вооруженных бандитов обстреляли пограничную заставу в местечке Факмали (штат Нагаленд). В результате бандитского нападения было убито семь индийских военнослужащих. Как сообщают сегодня индийские агентства ПТИ и ЮНИ, 14 мая группа террористов, обученных в специальных лагерях под руководством китайских инструкторов, перешла индийскую границу в штате Манипур и организовала серию взрывов в городе Импхале. В тот же день в западной части штата Трипура банда прокитайских молодчиков забросала бутылками с серной кислотой автобус. Несколько пассажиров, в том числе женщины и дети, получили серьезные ожоги.

Наряду с террористическими акциями пропекинские элементы широко прибегают и к другим методам дестабилизации обстановки на северо-востоке Индии. Один из них — активизация экономического саботажа. Пытаясь помешать поставкам ассамской нефти в другие районы страны, бандиты организовали несколько взрывов нефтепровода, с помощью угроз и физической расправы стремятся приостановить работу на нефтепромыслах.

«ЛУЧ ВО МРАКЕ»

«Я решил описать все, что видел своими глазами, чтобы дать лучшее представление о том, что же такое фашизм в Чили, и в то же время показать силу духа революционеров», — пишет в предисловии к своей книге «Луч во мраке» один из руководителей Чилийской компартии Хорхе Монтес. Эта книга издана недавно в ЧССР на испанском языке.

Хорхе Монтес был арестован охранкой Пиночета 7 июля 1974 года, а 17 июня 1977 года — после трех лет заключения — был выслан за пределы страны. Первые месяцы заключения он провел в подвалах военно-воздушной академии в Сантьяго как «пропавший без вести политзаключенный». Там он находился с постоянно завязанными глазами, ему не давали спать, в любое время суток водили на допрос, где избивали и пытали электрическим током.

Х. Монтес и его семья были в числе тех двух с половиной тысяч «без вести пропавших» чилийцев, о судьбе которых до сих пор ничего не известно. Международная организация труда, проводя расследование в связи с попранием прав профсоюзов в Чили и узнав об «исчезновении» Хорхе Монтеса, который ранее возглавлял профсоюз учителей страны, потребовала у хунты конкретного ответа о месте его заключения. Затем благодаря движению международной солидарности с чилийскими патриотами удалось добиться его освобождения.

В течение трех лет заключения он побывал в тюрьмах Сантьяго, Консепсьона и Вальпараисо, в концлагерях Ритоке, Пучункави, «Трес Аламос» и на острове Кирикина. Пребывание в этих страшных местах заточения и легло в основу его книги «Луч во мраке». В ней он рассказывает о мужестве и солидарности политзаключенных — рабочих и крестьян, студентов и представителей интеллигенции, на которых обрушились репрессии фашистской хунты.

Имя Хорхе Монтеса хорошо известно в Чили. Будучи учителем начальной школы, он несколько лет возглавлял муниципалитет в Сан-Бернардо, избирался депутатом в Национальный конгресс от провинции Консепсьон.

С глубоким драматизмом описывает Х. Монтес пережитое им самим и другими чилийскими патриотами... Последние встречи с президентом Сальвадором Альенде во дворце «Ла Монеда», когда переворот уже начался. Арест Генерального секретаря Компартии Чили Луиса Корвалана. Расстрел в Консепсьоне руководителей шахтеров из Лоты.

«Моя книга — это рассказ о действительных фактах, — пишет Хорхе Монтес, — а они свидетельствуют прежде всего о мужестве, силе сопротивления, верности делу борцов-антифашистов — моих товарищей, которых я знал. Меня побудила написать эту книгу не личная ненависть, а страстное желание навсегда запечатлеть то величие и героизм, на которые способен человек. И, конечно же, — показать моральную низость фашистской идеологии. Я убежден, что фашизм — это преходящее явление в Чили. Исторически он не имеет будущего. Я уверен также, что наш народ восстановит демократию и создаст более высокие формы общественного строя».

Роландо КАРРАСКО,
чилийский журналист.

(АПН).

ЖУРНАЛИСТЫ— АГЕНТЫ ЦРУ

НЬЮ-ЙОРК. (ТАСС). Многие американские журналисты, работающие за рубежом, являются агентами ЦРУ и ведут активную разведывательную и подрывную деятельность. Об этом пишут в своей книге «Средства массовой информации, власть, политика» публицисты Д. Палетс и Р. Энтман. «В то или иное время на ЦРУ работало около 400 американских журналистов», — подчеркивают они. Однако даже эта цифра не дает полной картины проникновения шпионского ведомства в американскую журналистику. «Сюда не входит значительное число корреспондентов, которые выполняют отдельные задания ЦРУ», — отмечают авторы книги.

Весьма широко распространена также практика использования агентами Центрального разведывательного управления органов печати в качестве «крыши». «ЦРУ, — пишут Д. Палетс и Р. Энтман, — имело своих платных агентов в штатах зарубежных отделений информационных агентств АП и ЮПИ, которые нередко передавали сообщения, состряпанные в штаб-квартире ЦРУ». «Сотрудники разведслужбы в разное время возглавляли пресс-клубы за границей, выполнявшие роль пунктов сбора и передачи информации разведывательного характера».

Как подчеркивают авторы книги, с ЦРУ сотрудничали не только «рядовые» корреспонденты, но также руководители информационных служб и издатели».

Не были обойдены вниманием ЦРУ и ведущие американские телевизионные компании. Как подчеркивают Д. Палетс и Р. Энтман, «телекомпания Си-би-эс установила прямой канал связи между своим вашингтонским бюро и штаб-квартирой Центрального разведывательного управления, открыла его сотрудникам доступ к архивам телекомпании и разрешила своим корреспондентам направлять на регулярной основе материалы непосредственно в ЦРУ».

Обычным делом были собеседования и брифинги, проводимые руководством американской разведки для корреспондентов.

Авторы книги не сомневаются, что тесные связи между ЦРУ и органами информации США сохраняются и в настоящее время.

ЖИВЕТ ХОРОШИЙ ЧЕЛОВЕК...

ОЧЕРК

СЛУЧИЛОСЬ ЭТО в Панкрушихинской средней школе. Дверь класса отворилась. Учительница русского языка и литературы Елена Дмитриевна Солуянова с возмущением смотрела на опоздавшего. Ну, конечно же, Бочаров. И в каком виде! Сапоги по колено в грязи, с одежды струями бежит вода. Стоит и улыбается, показывая отсутствие одного переднего зуба.

— В чем дело?

— А... — машет рукой Бочаров.

В классе начинают хихикать. Смотрит Елена Дмитриевна на мальчишку и пытается разобраться, понять, что же случилось. Она знает: хоть хулиганистый парень Бочаров, да ведь сердце-то у него доброе, сам-то он мягкий и отзывчивый. А все его нарушения идут не от желания сделать кому-то зло, а от безалаберности, разбросанности, бесконтрольности своих поступков.

— Что молчишь? — спрашивает опять учительница и наконец слышит в ответ:

— А почему это, Елена Дмитриевна, когда люди идут навстречу друг другу, они не сталкиваются?

Учительница чувствовала: это не было вызовом. Фраза звучала как просьба понять его и не заставлять объясняться. И тогда Елена Дмитриевна без лишних разговоров вдруг взяла и отослала мальчишку приводить себя в порядок. А сама весь оставшийся урок думала над вопросом своего ученика. Она никогда не терялась перед самыми каверзными вопросами, прошел тот начальный период педагогической деятельности, когда она страшилась всего неожиданного на уроке. Теперь она старалась либо внятно и четко объяснить, если знала ответ, либо просила подождать, обещая, что непременно почитает литературу и найдет нужные сведения. Но на этот раз вопрос ее ученика поставил Елену Дмитриевну в тупик.

С той поры, после того запомнившегося ей на всю жизнь случая с Бочаровым, прошло около двадцати лет. И всегда, когда учительнице надо было найти срочный выход из нелегкого положения и не обидеть человека, она говорила сама себе: «Почему, Елена Дмитриевна, когда люди идут навстречу друг другу, они не сталкиваются?». И фраза эта для нее значила: думай, учительница, ищи достойный выход для себя, человека и педагога.

Мальчик тогда совершил свой героический поступок — вытащил из речки, глубоководной по весне, тонущую девчушку. Спас и стеснялся своего благородства. Это была истинная скромность и искренность. Она была права тогда, что не наказала по первому порыву Сашу Бочарова. Время прошло, сейчас стал Александр Бочаров хорошим рабочим человеком. И, наверное, не представляет, как в свои двенадцать лет преподал урок своей учительнице.

Да, Панкрушихинской школе было отдано много сил. Семь лет. С 1961 года по 1967 год. Она была тогда уже зрелым мастером. И не даром о ней директор школы Н. П. Потапов серьезно и очень мудро писал: «Вся работа Елены Дмитриевны — неустанные поиски нового. Она постоянно совершенствует свое мастерство. Успех ее рождается прежде всего из настойчивого труда. На ее уроках ученики анализируют, сравнивают, обобщают, чтобы вскрыть связь, зависимость между изучаемыми явлениями... Ученики ее класса воспитываются в духе высоких требований морального кодекса строителя коммунизма, рано задумываются над такими понятиями, как долг, ответственность, руководствуются данными понятиями в своей практической деятельности...».

Это здесь, в Панкрушихе, Елена Дмитриевна нашла свои собственные методы воспитания и обучения. И один из них —очень эффективный — творческое сочинение, написанное всем классом. Пишется оно так. Весь класс работает над сочинением (или изложением) каждый в отдельности. Дома учительница тщательно проверяет и анализирует работы. Из каждого ребячьего сочинения выбирается по одному наиболее правильному, грамотному предложению. Предложения эти нумеруются. Затем в классе, когда сочинения розданы и дети ознакомились со своими ошибками, читаются по номерам все отмеченные предложения. Фраза за фразой, и готово общее классное сочинение, которое учит ребят логически мыслить, обучает красоте и точности слова.

И сколько вот таких маленьких и больших секретов знала она уже тогда, в Панкрушихе! Это был не павловский период, когда она, придя на свой первый урок, вскоре вышла с облегчением в коридор школы и увидела директора. Тогда диалог произошел примерно такой:

— Что случилось, Елена Дмитриевна?

— А я все уже!..

— Что все? — недоуменно спросил директор.

— Все уже сделала.

— До конца урока еще десять минут. — последовал ответ. — идите в класс и что-нибудь еще «делайте» с учениками.

Вскоре она обрела секрет времени. И стала не рабой его, а хозяйкой. Время не было лишним, но и недостатка в нем учительница тоже не испытывала. Она научилась укладываться ровно в сорок пять минут.

Тогда, в Павловской школе, где она после учительского института в 1948 году провела свой первый урок (Барнаульский педагогический институт она окончила позже, училась и работала одновременно), учительница поняла, что настоящее обучение ее только начинается. И как благодарна была она своим коллегам, которые делились с ней опытом (порой даже вместе и поурочные планы составляли), учили общению с детьми, наставляли, как эффективнее использовать время, как сделать так, чтобы основной процесс запоминания проходил у детей в школе, а не дома, обучали индивидуальной работе с каждым учеником, своим собственным примером призывали к беззаветности к своем деле!

За свою жизнь Елене Дмитриевне пришлось работать не в одной школе (у мужа была профессия, связанная с частыми переездами). В последние годы — в Барнауле. За это время она выросла до отличника народного образования, коммуниста. И всю жизнь, как считает педагог, ей везло на людей. Великолепный коллектив Павловской школы, потом такие педагоги, как Ксения Яковлевна Наймушина, завуч Ключевской средней школы, заслуженная учительница РСФСР, Анна Григорьевна Дудина, педагог этой же школы. Историк Панкрушихинской средней школы Анатолий Иванович Бернадский, который отучал ее от показухи и казенщины, Анна Александровна Важенцева из девятой барнаульской школы, Сергей Артемьевич Юрков, Валентина Константиновна Семенчина — из первой. И уже здесь, в шестьдесят третьей барнаульской, — Зоя Ивановна Медведева и Вера Александровна Даниленко, завучи Валентина Ивановна Булаева и Лидия Сергеевна Тарасова, которые ценят педагогическое мастерство Елены Дмитриевны, ее жизненное мужество, ее эмоциональность, чуткость ко всему новому.

Нагрузок у педагога было в каждой школе больше чем достаточно. То председатель местного комитета работников просвещения, то секретарь партийной организации, то самодеятельность, то факультативы.

К ее пенсионному возрасту — к 55 годам — пришла масса поздравлений. Было среди них и такое: «Шлем добрые пожелания выпускников 67-го года Панкрушихинской школы. Помним, любим. Бывшие трагики и комики школьного театра».

Пожелания тронули до слез. Значит, недаром прожита жизнь, недаром детям отдан весь жар души. И, надо сказать, из всех разъехавшихся по стране ее учеников, насколько она знает, нет ни одного несостоявшегося.

Везет Елене Дмитриевне на хороших людей. Везет потому, что она сама человек хороший.

Н. БАСАРГИНА.

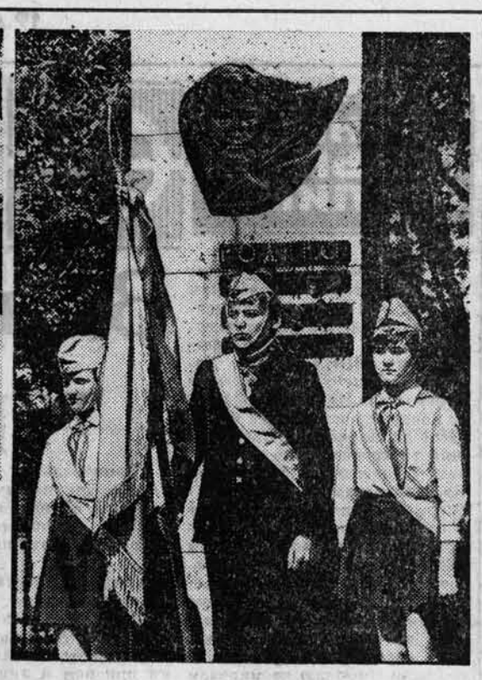

ДЬЕРГЕЛЕЙ ЕДЕТ В МОСКВУ

Она хорошо поет и декламирует, занимается в кукольном театре, слывет заводилой в своем шестом классе и в дружине имени Гайдара, а отметки получает только отличные. Вот такая Дьергелей Комдошева из областной национальной школы.

В Горно-Алтайск Дьергелей приехала два года назад из села Ело Онгудайского района, и сразу ей понравились и ребята-одноклассники, и самообслуживание в интернате, и школьное самоуправление. Общительная, знающая массу интересного, она сразу приобрела много друзей. В пятом классе ее выбрали председателем совета пионерского отряда, и он стал правофланговым. А недавно на отчетно-выборном сборе ей доверили возглавлять совет дружины — правофланговой, одной из лучших в Горном Алтае.

Большая радость для Дьергелей побывать дома. Мама ее, Анна Кудачиновна, работает телятницей, и девочка вместе с братьями и сестрами (а их у нее семеро) всегда помогает ей на ферме. Во время летних каникул тоже не сидит без дела: трудится на сенокосе наравне со старшими. А в этот раз Дьергелей привезла домой приятную новость. Она — делегат Всесоюзного пионерского слета.

Перед отъездом в столицу, во время первого в своей жизни интервью, она сказала, что очень хочет посмотреть Красную площадь, Мавзолей Ленина, Кремль, потом добавила:

— Еще хорошо бы побывать в зоопарке и увидеть слона...

З. ШИРЯЕВА.

г. Горно-Алтайск.

Сегодня—День рождения Пионерской организации имени В. И. Ленина

Фоторепортаж

ДРУЖИНА ДРУЖНЫХ

Пионерская дружина Барнаульской средней школы № 103 носит имя Героя Советского Союза Зои Космодемьянской. В ноябре нынешнего года исполнится 35 лет с того дня, как пионеры завоевали это почетное право. И сейчас во всех отрядах развернуто соревнование по достойной встрече этой даты. С семнадцатью дружинами, носящими имя Зои Космодемьянской, пионеры 103-й школы поддерживают постоянную связь. Дружина школы — одна из лучших в Железнодорожном районе Барнаула. Интересно живут в ней ребята. Хорошо налажена работа поискового отряда, ставшего победителем районного смотра. Более чем в два раза перевыполнили пионеры план по сбору вторичного сырья.

Повезло пионерам дружины и с вожатой. Т. И. Черникова — человек увлеченный, беспокойный. Недаром в числе лучших пионерских комиссаров она была делегатом Всесоюзного слета вожатых.

Пожалуй, самым дружным и сплоченным в школе считается пионерский отряд шестого «в» класса. Здесь нет отстающих, пионеры отряда активно участвуют в жизни школы, дружат со спортом.

И сегодня, в День рождения пионерии, выйдут на парад вместе со своими сверстниками из других школ города юные ленинцы 103-й.

На снимках: В дни торжеств у обелиска Зои Космодемьянской, что установлен возле школы, лучшие пионеры несут почетный караул. 19 мая, в день рождения пионерской организации, первыми заступили на этот пост В. Ливин, С. Егорова и И. Ислентьева; урок русского языка в шестом «в» классе. «Учиться — интересно!» — так здесь считают все.

Фото и текст

П. ПЕТИНА.

г. Барнаул.

ШУМИЛОВ Иван Леонтьевич

На шестьдесят втором году жизни не стало писателя, члена КПСС Ивана Леонтьевича Шумилова.

Он родился 5 октября 1919 года в селе Ильинке Павловского района. До военной службы работал в школе. Война застала его на западной границе. Скромный сельский учитель оказался мужественным воином. Рядовой боец Шумилов вскоре возглавляет штаб партизанского отряда в Белоруссии, а затем становится его командиром.

После окончания войны Иван Леонтьевич возвращается в родное село, снова учит ребятишек, а в свободные часы пишет о подвигах своих товарищей по оружию. В 1949 году в журнале «Сибирские огни» появляются его «Записки партизана» — «В тылу врага». С этого и началась его писательская биография. Ободренный признанием, Иван Леонтьевич пишет рассказы о сельских жителях; особенно тепло и уважительно рисует он ребятишек-школьников. Но тяжелая болезнь, нажитая в годы суровых испытаний, вынуждает Ивана Леонтьевича покинуть школу. Много лет — пока позволяют силы — он работает в районной газете в Павловске. И продолжает писать рассказы, повести, роман о жизни целинного совхоза, опять повести, рассказы...

Герои И. Л. Шумилова «несмотря на лишения... были счастливы, ибо счастье в том и состоит, чтобы делать на земле дело, для которого ты рожден». Это счастье Иван Леонтьевич знал.

Спасибо, товарищ, что ты был. И что оставил нам в книгах добрый свет твоей мужественной души.

Группа товарищей.

ТЕЛЕВИДЕНИЕ

ВТОРНИК **19 МАЯ**

ПЕРВАЯ ПРОГРАММА
МОСКВА
8.00 — «Время». Информационная программа. **8.40** — Утренняя гимнастика. **9.05** — «Солдатская сказка». Мультфильм. **9.20** — Э. Олби. «Все кончено». Фильм-спектакль Московского Художественного академического театра Союза ССР имени М. Горького. **11.30** — Новости. **11.35** — Перерыв. **14.15** — Новости. **14.35** — «По Сибири и Дальнему Востоку». Кинопрограмма. **15.25** — Концерт. **15.50** — К дню рождения Пионерской организации имени В. И. Ленина. «Пионерия Страны Советов». Документальный фильм. **16.10** — Кантата А. Флярковского «Солнечный прибой». **16.35** — Поэзия Н. Асеева. **17.15** — Мультфильм. **17.25** — Открытие VIII Всесоюзного слета пионеров. Передача из Колонного зала Дома союзов.
БАРНАУЛ
18.30 — «Алтайские новости».
МОСКВА
18.45 — «Сегодня в мире».
БАРНАУЛ
19.00 — Мультфильм. **19.20** — «Сельские встречи».
МОСКВА
19.50 — «Что? Где? Когда?». Телевизионная викторина. **21.00** — «Время». Информационная программа. **21.35** — Премьера музыкального фильма-концерта «И. С. Козловский. Съемки разных лет». **22.20** — «Сегодня в мире». **22.35** — «По залам Государственной Третьяковской галереи». Телевизионный документальный фильм. **23.00—0.45** — Чемпионат СССР по футболу. «Шахтер» — «Динамо» (Минск). Трансляция из Донецка. В перерыве **(23.45)** — велогонка мира.

ВТОРАЯ ПРОГРАММА
МОСКВА
12.00 — «Шахматная школа». **12.30** — «В. Шекспир». Часть 1-я. **13.15** — Уроки педагогического мастерства. **13.45** — В. В. Маяковский о поэте и поэзии. **14.20** — «Встреча с прошлым». Художественный фильм.
БАРНАУЛ
18.00 — «Поют пионерские горны». Фильм-концерт. **18.30** — «Алтайские новости». **18.45** — Документальный фильм.
МОСКВА
19.00 — «Эксперимент». Телевизионный документальный фильм.
БАРНАУЛ
19.50 — Киножурнал.
МОСКВА
20.00 — «Спокойной ночи, малыши». «Как мы весну делали». Мультфильм. **20.15** — «Поет Г. Чохели». Телевизионный фильм-концерт. **21.00** — «Время». Информационная программа. **21.35—23.05** — «Дуэнья». Телевизионный художественный фильм.

ЧТО? ГДЕ? КОГДА?
СПРАВОЧНЫЙ ОТДЕЛ «АЛТАЙСКОЙ ПРАВДЫ»

РАДИО

ВТОРНИК **19 МАЯ**

День рождения Пионерской организации имени В. И. Ленина.

БАРНАУЛ
7.50 — Последние известия. **8.15** — Обзор краевых газет. **8.45** — Объявления. Сводка погоды (горсеть).
МОСКВА
9.45 — Выступает оркестр русских народных инструментов хореографического ансамбля «Березка». **10.30** — «Поет «Пионерия». Концерт.
БАРНАУЛ
11.15 — «Город — селу, село — городу». Выступление первого секретаря Рубцовского горкома КПСС Ю. М. Киселева. **11.30** — Концерт художественной самодеятельности Баевского района.
МОСКВА
12.45 — В странах социализма. **13.30** — «России звонкие края». Передачу ведет народный артист РСФСР Н. Кутузов. **14.15** — «Передовой опыт — каждому предприятию». **15.00** — Радиотеатр. Л. Никулин — «Операция «Трест». Часть 2-я. **16.30** — Школьникам: «Пионерское детство». Передача о VIII Всесоюзном слете пионеров.
БАРНАУЛ
18.35 — «Музыканты Алтая». **18.50** — «Зеленое кольцо Барнаула». **19.15** — Последние известия.
МОСКВА
19.30 — «Театр у микрофона». О. Уайлд — «Как важно быть серьезным». Спектакль Киевского академического Русского драматического театра им. Леси Украинки. **23.30** — «Выдающиеся исполнители». Дирижер А. Орлов.

ФИЛАРМОНИЯ

КОНЦЕРТНЫЙ ЗАЛ

22 и 24 мая

ЭСТРАДНАЯ ПРОГРАММА

«ГИЛЛ РОМЭН»

В ПРОГРАММЕ:

старинные цыганские песни и романсы, таборные фольклорные песни, дуэты и танцы.

Начало — в 19-30.

Билеты продаются в кассах филармонии и ЦУМа.

Справки по тел. 3-43-01.

ТЕАТРЫ

КРАЕВОЙ ТЕАТР ОПЕРЕТТЫ. Закрытие театрального сезона с участием румынских артистов. Премьера «ВЕСЕЛАЯ ВДОВА» — в 19-30.

«МИР» (5-64-95). Пионерский праздник. Фильм «НЕУЛОВИМЫЕ МСТИТЕЛИ» — в 13-30 «ФАНТАЗИЯ НА ТЕМУ ЛЮБВИ» — в 9, 11, 15-20, 17-10, 19-10, 21.

КИНО

«РОССИЯ» (2-44-77). «ВСЕГО ДОРОЖЕ» (3—4 фильмы) — в 9. «ЮНОСТЬ ПЕТРА» (1—2 серии) — в 11-30, 14, 16-30, 19, 21-15. «В ПЛЕНУ ДВОРЦОВЫХ ИНТРИГ» (1—2 серии) — в 10, 12-30, 15, 17-30, 20.

«РОДИНА» (3-12-92). «ЭМИССАР ЗАГРАНИЧНОГО ЦЕНТРА» (1—2 серии) — в 9, 10, 11-45, 12-45, 14-30, 15-30, 17-15, 18-15, 20, 21.

«ПЕРВОМАЙСКИЙ». «ЭМИССАР ЗАГРАНИЧНОГО ЦЕНТРА» (1—2 серии) — в 10, 11, 12-30, 14, 17, 18, 20, 21. **Неделе детского фильма посвящается.** «КОНЕК-ГОРБУНОК» — в 15.

«ЮНОСТЬ» (6-90-93). «ЮНОСТЬ ПЕТРА» (1—2 серии) — в 9-30, 12, 14-45, 20-30. **Занятие кинолектория «Искусство кино». Творческая встреча с заслуженной артисткой РСФСР Н. Мышковой.** Фильм «ГАДЮКА» — в 17-30.

«ПИОНЕР». «РУКИ ВВЕРХ!» — в 9-30, 11-20, 13-10, 15, 17. «С ЛЮБИМЫМИ НЕ РАССТАВАЙТЕСЬ» — в 19 (удл. сеанс), 21.

«ЧАЙКА» (4-45-17). Хроника «Отчее поле» — в 10. «ПОДОЗРИТЕЛЬНЫЙ» — в 11, 13, 15, 19 (удл. сеанс), 21. «ВСЕГО ДОРОЖЕ» (1—2 серии) — в 17.

«АЛТАЙ». Мультсборник — в 13 (для детей). «МЕРСЕДЕС» УХОДИТ ОТ ПОГОНИ» — в 15, 17, 19, 21 (три последних сеанса — удл.).

«ЛЕТО». «ПИРАТЫ XX ВЕКА» — в 17, 19, 21 (удл. сеанс).

«ЛУЧ». «ЧУДАК ИЗ 5 «Б» — в 15 (для детей). «ГРАЖДАНИН ЛЕШКА» — в 9-30, 11-20, 13-10, 17, 18-45 (удл. сеанс), 21.

«ЗАРЯ» (4-48-38). «ТАИНСТВЕННЫЙ СТАРИК» — в 12 (для детей). «СЕРГЕЙ ИВАНОВИЧ УХОДИТ НА ПЕНСИЮ» — в 17, 19 (удл. сеанс), 21.

ДВОРЕЦ КУЛЬТУРЫ ШИННИКОВ. Творческая встреча с заслуженной артисткой РСФСР Н. Мышковой — в 19.

ДОМ КУЛЬТУРЫ ЗАВОДА «ТРАНСМАШ». «ЖИЗНЬ МОЯ — АРМИЯ» — в 14, 16, 18, 20 (два последних сеанса — удл.).

ПОГОДА

Сегодня днем **по краю**, по данным синоптиков, ожидается переменная облачность, без осадков, по южным районам местами кратковременный дождь. Ветер северо-восточный, с переходом на юго-западный, 9—14 метров в секунду, по южным районам местами до 20 метров в секунду. Температура 13—18 градусов тепла.

По Барнаулу — переменная облачность, без осадков. Ветер северо-восточный, с переходом на юго-западный, 9—14 метров в секунду. Температура 15—17 градусов тепла.

Атмосферное давление на 13 часов 18 мая было 738 миллиметров ртутного столба. Относительная влажность воздуха 39 процентов.

Вниманию кинозрителей!

В мае проводится очередное занятие КИНОЛЕКТОРИЯ «ИСКУССТВО КИНО».

Творческая встреча с заслуженной артисткой РСФСР **НИНЕЛЬ МЫШКОВОЙ** — исполнительницей главных ролей в фильмах: **«Садко», «Дом, в котором я живу», «Серебряный тренер», «Доктор Вера», «Софья Грушко»** и др.

ЗАНЯТИЯ СОСТОЯТСЯ:

19 МАЯ — в кинотеатре «ЮНОСТЬ» — в 17-30;
20 МАЯ — в кинотеатре «ЧАЙКА» — в 17, **«РОССИЯ»** — в 20-30.

В заключение в каждом кинотеатре **демонстрируется художественный фильм «ГАДЮКА».**

ДИРЕКЦИЯ КИНОСЕТИ.

БАРНАУЛЬСКОЕ БЮРО ПУТЕШЕСТВИЙ И ЭКСКУРСИЙ предлагает для школьников на летние каникулы поездки в города:

ОМСК — с 31 мая, 30 июня на 5 дней, 66 руб.
КОСТРОМА — со 2, 9, 23 и с 30 июля, 6 августа на 5 дней, 130 руб.
КАЗАНЬ — со 2 и с 14 июня на 5 дней, 98 руб.
МОСКВА — с 29 мая на 5 дней, 123 руб.

За справками обращаться **ПО АДРЕСУ: ул. Пушкина, 78.** Тел. 3-28-53 или 3-28-72.

ВНИМАНИЮ ЖИТЕЛЕЙ КРАЯ!

В БАРНАУЛЕ ОТКРЫТ СПЕЦИАЛИЗИРОВАННЫЙ МАГАЗИН «ОРБИТА» ПО ПРОДАЖЕ РАДИОТОВАРОВ.

Сейчас здесь представлены в широком ассортименте **телевизоры черно-белого и цветного изображения, радиолы, транзисторные приемники, телерадиодетали, грампластинки.**

Магазин организует по желанию покупателей доставку крупногабаритных товаров на дом.

Адрес магазина «Орбита»: **пр. Социалистический, 119-а** (в районе железнодорожного вокзала). Тел. 2-55-50.

Часы работы — с 10 до 20.

КОМБИНАТ ТОРГОВОЙ РЕКЛАМЫ.

ПЛАСТИНКИ— ПО ПОДПИСКЕ

МАГАЗИН «МЕЛОДИЯ» получил и выдает подписчикам очередные пластинки подписных изданий в грамзаписи:

СЕРИЯ «Из сокровищницы мирового исполнительского искусства». Часть 3 — **Артюр Грюмьо.** Часть 4 — **Виктория де Лос Анхелес. Николай Гедда.**

СЕРИЯ «Сказка за сказкой». Часть 1-я — «Двенадцать месяцев».

Адрес магазина «Мелодия»: пр. Ленина, 67-а. Тел. 2-09-19.

Часы работы — с 9 до 20.

КОМБИНАТ ТОРГОВОЙ РЕКЛАМЫ.

АЭРОФЛОТ

ВНИМАНИЮ АВИАПАССАЖИРОВ!

С 25 МАЯ по 15 октября рейс 8023 БАРНАУЛ—СЕМИПАЛАТИНСК — АЛМА-АТА выполняется по 1, 3, 5 и 7 дням недели в 16-45 на самолете ЯК-40.

С 26 МАЯ по 16 октября рейс 8024 БАРНАУЛ — ТОМСК — КОЛПАШЕВО выполняется по 1, 2, 4 и 6 дням недели в 2-20 на самолете ЯК-40.

Время указано московское.

Справки по телефонам: 5-42-11 и 5-26-97.

АГЕНТСТВО ВОЗДУШНЫХ СООБЩЕНИЙ.

ИЗДАТЕЛЬСТВУ «АЛТАЙСКАЯ ПРАВДА» срочно требуются:

ПРИЕМЩИЦА газет, НАЛАДЧИК оборудования, ЗАРЯДЧИК бумаги, ГРУЗЧИК и УБОРЩИЦА;

ДЛЯ РАБОТЫ В СТОЛОВОЙ— МОЙЩИЦА посуды и УБОРЩИЦА, УЧЕНИКИ поваров.

Обращаться: ул. Короленко, 105, комн. 314. Тел. 3-23-95.

ДОРОГИЕ РЕБЯТА!
Городской пионерский лагерь «ПУТЕШЕСТВЕННИК» принимает вас НА ЛЕТНИЙ ОТДЫХ.
В программе:

автобусные экскурсии; выезды в лес, на озера, однодневный в дом отдыха «Химик» (на пос. Казачий); игры, аттракционы и другие мероприятия.

ЗАПИСЬ производится ежедневно с 17 до 19 часов во Дворце культуры химиков. Тел. 6-35-70.

Начало работы лагеря — 1 ИЮНЯ.

Цена путевки — 12 рублей.

21—22 МАЯ проводятся **ГОРОДСКИЕ ФИНАЛЬНЫЕ СОРЕВНОВАНИЯ детских спортивных игр «СТАРТЫ НАДЕЖД».**

Парад открытия — 21 мая в 12 часов на стадионе «Динамо».

Приглашаем всех любителей детского спорта на соревнования.

Отдел народного образования Барнаульского горисполкома.

АЛТАЙСКИЙ ПОЛИТЕХНИЧЕСКИЙ ИНСТИТУТ им. И. И. Ползунова проводит прием НА ОДНОМЕСЯЧНЫЕ ПЛАТНЫЕ ВЕЧЕРНЕ-СМЕННЫЕ КУРСЫ по подготовке к поступлению в институт.

На курсы принимаются лица, имеющие среднее образование, воины Советской Армии, уволенные в запас, выпускники средних школ, техникумов ГПТУ и СПТУ.

Занятия на курсах проводятся по вечерней и вечерне-сменной (для лиц, работающих посменно) **форме обучения.**

Обучение по математике, физике, химии, русскому языку и литературе ведется по программам вступительных экзаменов.

ЗАПИСЬ НА КУРСЫ производится ПО АДРЕСУ: пр. Ленина, **46,** комн. **257** главного корпуса ежедневно с 9 до 18 часов, по субботам — с 10 до 13 часов.

При записи необходимо иметь документ о среднем образовании и плату за обучение — 5 рублей (вносится лично при записи).

Начало занятий — по мере комплектования групп.

Справки по тел. 5-58-26.

БАРНАУЛЬСКОЕ ГОРОДСКОЕ ПРОФЕССИОНАЛЬНО-ТЕХНИЧЕСКОЕ УЧИЛИЩЕ № 13 — ХИМИКОВ

приглашает выпускников школ **НА ДЕНЬ ОТКРЫТЫХ ДВЕРЕЙ,** который проводится **20 МАЯ** в **14** часов.

Побывав у нас, вы сможете осмотреть кабинеты, встретиться с преподавателями и учащимися, посетить цехи объединения «Химволокно», посмотреть художественную самодеятельность училища.

Вам расскажут о профессиях мастера, ткача, других специальностях.

Здесь вы можете ознакомиться с правилами приема в училище.

НАШ АДРЕС: ул. Г. Титова, 8 (в районе Крытого рынка).

Алтайская краевая писательская организация с прискорбием извещает, что на 62-м году жизни после тяжелой и продолжительной болезни скончался член Союза писателей СССР член КПСС

ШУМИЛОВ Иван Леонтьевич,

и выражает соболезнование родным и близким покойного.

Железнодорожный райком КПСС, отдел внутренних дел на станции Барнаул с прискорбием извещают о кончине члена КПСС с 1920 года, кавалера орденов Ленина и Красного Знамени, персонального пенсионера

МОИСЕЕВА Никанора Тимофеевича

и выражают соболезнование родным и близким покойного.

НАШ АДРЕС:

г. Барнаул, ул. Короленко, 105, Индекс — 656099.

Телефоны:

Приемная — 3-33-69; заместители редактора — 3-43-37, 3-43-54; ответственный секретарь — 3-32-34; секретариат — 3-35-13; ОТДЕЛЫ: партийной жизни — 3-33-11 (заведующий), 3-46-16; пропаганды и агитации — 3-33-92 (заведующий), 3-28-07; советской работы — 3-34-45 (заведующий), 3-35-73; сельского хозяйства — 3-46-73 (заведующий), 3-47-98; промышленности — 3-32-63 (заведующий), 3-35-09, 3-46-12; строительства — 3-34-67 (заведующий), 3-49-54; науки и учебных заведений — 3-33-82 (заведующий), 3-37-68; культуры — 3-26-71 (заведующий), 3-29-77; информации и спорта—3-46-92 (заведующий), 3-37-17; писем — 3-54-12 (заведующий), 3-48-71, 3-33-84, 3-28-14; фельетонов — 3-15-10 (заведующий); собкоровская сеть — 3-45-62 (заведующий), 3-34-05; отдел объявлений — 3-37-88, 3-33-62; общественная приемная. — 3-37-62.

Телефоны собственных корреспондентов: в Горно-Алтайске — 73-35; Бийске — 2-62-41; Рубцовске — 2-38-25, 2-24-46; Камне-на-Оби — 2-17-58; Славгороде — 2-16-73; Благовещенке — 2-22-66; Тальменке — 9-25-08; Кулунде — 2-22-93; Михайловке — 2-26-59; Мамонтове — 22-0-54.

Издательство «Алтайская правда» — 3-34-87.

Типография издательства «Алтайская правда» Алтайского крайкома КПСС.

АГ 12479. 50 экз.
Заказ 1404.
Тираж 263.000 экз

ВНИМАНИЮ ЛЮБИТЕЛЕЙ ФУТБОЛА!

Очередной матч чемпионата страны по футболу «Динамо» (Барнаул) проводит на своем поле 19 мая с «Локомотивом» (Улан-Удэ). Начало встречи — в 19.00.

СМОТР ПЕРЕД СПАРТАКИАДОЙ

В этом году Всесоюзный юношеский турнир по классической борьбе в г. Перми явился последним смотром перед Спартакиадой школьников СССР, которая состоится в июле.

На эти соревнования были вызваны для просмотра основные претенденты в сборную России. Два представителя Алтая — кандидаты в мастера спорта В. Попов из 85-й барнаульской школы и Ю. Токарев, школьник из Новоалтайска, — еще раз доказали, что они сильнейшие в своих весовых категориях. Им предстоит защищать честь России на Спартакиаде школьников.

Сейчас оба борца едут на последний учебно-тренировочный сбор, где окончательно определится состав команды.

И еще один представитель Алтая — А. Радыгин — стал призером этого турнира, заняв 2-е место.

И. РОДЬКИН, мастер спорта.

НА СТАРТ ВЫХОДИТ СТАР И МАЛ

Более полутора тысяч трансмашевцев заполнили стадион и парк завода, где состоялся традиционный весенний спортивный праздник. В его программе были финальные игры по волейболу и футболу на кубок завода среди цехов и отделов завода. На беговых дорожках, которыми в день праздника стали аллеи парка, соревновались и стар, и мал.

В празднике приняли участие представители практически всех цехов и отделов завода. Но самую многочисленную команду выставили кузнецы, получившие приз за массовость. У них же кубок завода по волейболу. Но по итогам кросса кузнецы на третьем месте. Первое — у инструментального, второе — у экспериментального цехов.

Особенно тепло заводчане чествовали победителей забега ветеранов войны и труда. В первой пятерке—И. В. Стрихач, А. А. Гизатулин, А. Н. Челышев, С. Г. Чубуков и Я. В. Зверев.

После подведения итогов памятные вымпелы и подарки были вручены на рапорте у директора завода.

НА СНИМКЕ: победители забега ветеранов войны и труда.

Текст и фото

В. НЕФЕДОВА.

А ПОБЕДА БЫЛА БЛИЗКА...

Полуфинальный турнир Кубка СССР по настольному теннису еще не начался, а фавориты уже были известны. Согласно «табели о рангах», спор за две путевки в финал могли вести только три команды: «Трактор» (Минск), ленинградское «Динамо» и их одноклубники из Еревана.

Алтайской команде (представленной питомцами ДЮСШ Барнаульского котельного завода) — дебютанту соревнований такого ранга отводилась роль аутсайдера.

Допущенные в полуфинал Кубка СССР на правах хозяев поля, юные алтайские теннисисты тем не менее уже со старта показали, что не собираются уступать более опытным и именитым соперникам без боя. К этому, впрочем, обязывала и жесткая формула турнира: проиграв две встречи, команда выбывала из борьбы.

Сразу скажем, жребий не был милостив к нашей команде. В первом туре она попала под мощный пресс минчан: 0:5 — «сухой» счет мог обескуражить не только новичков. Но уже во втором туре алтайская дружина реабилитировала себя перед приунывшими было болельщиками, убедительно выиграв у горьковчан — 5:1. Воспитанники молодого тренера ДЮСШ котельщиков Геннадия Коваля вышли в следующий этап розыгрыша. Их ожидал экзамен перед москвичами...

— Эх, не повезло!

Досадуя на себя, Василий Букофай зачехлил ракетку. Огорчение третьего номера алтайской команды можно было понять: выигрывая 19:13 во второй партии у мастера Канарского (в первой победа досталась нашему земляку), Василий занервничал и стал грубо ошибаться в стандартных ситуациях. В итоге досадное поражение 1:2.

А как нужна была в этот момент победа! На соседнем столе Андрей Дзелинский (добывший перед этим важное очко в напряженном поединке с Канарским) переигрывал мастера спорта Кирдюшкина. Казалось, зрела сенсация.

Увы, на этот раз лидеру барнаульцев, чья напористая разносторонняя игра была взята специалистами на заметку, чуть-чуть не хватило турнирного счастья. А может быть, — и волевого настроя.

В итоге первое место досталось минскому «Трактору», который прошел турнирную дистанцию без поражений, второе — у ереванцев.

А. СЕРГЕЕВ, В. ВОЛОДИН.

ТУРНИРНАЯ ТАБЛИЦА

2-й лиги класса «А» 4-й зоны (положение на 19 мая).

	И	В	Н	П	Р/М	О
«Ангара» (Ангарск)	4	3	1	0	6—2	7
«Уралмаш» (Свердловск)	4	2	2	0	7—3	6
«Уралец» (Нижний Тагил)	4	2	1	1	5—3	5
«Луч» (Владивосток)	3	1	2	0	5—2	4
«Амур» (Благовещенск)	3	1	2	0	3—1	4
«Динамо» (Барнаул)	3	1	2	0	3—2	4
«Звезда» (Иркутск)	4	2	0	2	6—5	4
«Иртыш» (Омск)	4	2	0	2	4—4	4
«Факел» (Тюмень)	4	1	2	1	4—4	4
«Автомобилист» (Красноярск)	3	1	1	1	4—3	3
«Амур» (Комсомольск-на-Амуре)	3	1	1	1	1—1	3
«Локомотив» (Улан-Удэ)	3	1	1	1	2—3	3
«Запсибовец» (Новокузнецк)	4	1	1	2	5—6	3
«Звезда» (Пермь)	4	1	1	2	3—6	3
«Торпедо» (Рубцовск)	3	1	0	2	5—5	2
«Чкаловец» (Новосибирск)	4	0	1	3	2—7	1
«Манометр» (Томск)	3	0	0	3	0—7	0

КИЕВЛЯНИН БЬЕТ РЕКОРДЫ

БАКУ. (ТАСС). Два мировых рекорда было установлено в столице Азербайджана в последний день финальных соревнований за Кубок СССР по скоростным видам подводного плавания. 18-летний киевлянин Олег Стрелков в предварительном заплыве на дистанцию 400 м в ластах показал результат 3 мин. 14,0 сек., что на 0,2 сек. лучше прежнего достижения, принадлежащего минчанину Юрию Наумову.

Команда специализированной детской юношеской спортивно-технической школы из Киева установила мировой рекорд в эстафете 4х100 м в ластах — 2 мин. 41,8 сек. Это на 1 сек. лучше прежнего достижения, принадлежащего сборной Вооруженных сил СССР.

«Соавторами» рекорда стали Геннадий Сысоев, Александр Бондаренков, Артур Гречихин, Олег Стрелков.

НАБИРАЕТ ХОД СЕЗОН

Напряженно работает в эти дни Управление футбола РСФСР. Во всех зонах второго эшелона началась борьба за звание чемпионов, которые будут оспаривать путевки в 1-ю лигу класса «А». Корреспондент Гостелерадио О. Иванов встретился со старшим тренером Управления футбола РСФСР, заслуженным тренером СССР Владимиром Михайловичем Ивашковым и попросил ответить его на несколько вопросов.

— Вначале хотелось узнать, как вы оцениваете выступление алтайских команд «Динамо» (Барнаул) и «Торпедо» (Рубцовск) в финальных пульках прошлого сезона?

— Если говорить откровенно, то неудовлетворительно. Как правило, команды Сибири менее техничны по сравнению с футбольными коллективами, выступающими в других зонах России. Поэтому игру сибирских команд всегда отличали большой объем работы, хорошая физическая подготовка, желание победить. В действиях же игроков как «Динамо», так и «Торпедо» чувствовались усталость, инертность. В итоге—и невысокий результат. Видимо, были просчеты в учебно-тренировочном процессе. Лидирующие команды должны подходить к главным матчам сезона отмобилизованными, готовыми к любой борьбе.

— Расскажите, как будет проходить первенство России во второй лиге и как определится чемпион?

— Прошлогодний чемпионат республики в 4-й зоне себя не оправдал. Многие матчи проходили неинтересно, из-за плотного графика календаря нарушался тренировочный процесс. В этом году мы решили во всех четырех зонах РСФСР провести первенство в два круга, делая большие межигровые циклы, для успешного ведения учебно-тренировочных занятий. Чемпион, как и в прошлом году, определится по наибольшему количеству набранных очков. В случае равенства очков двух или нескольких команд между ними будет проведена переигровка. Победитель зонального чемпионата получает право участвовать в финальной пульке за выход в первую лигу.

— Прокомментируйте введение более строгого возрастного ценза, когда уже не шесть, а только четыре футболиста старше 25 лет имеют право играть в командах второго эшелона.

— Большинство ведущих игроков, выступавших ранее в первой лиге, прочно осело в командах второй группы, и молодым футболистам нет возможности проявить себя. Отсюда и наше решение. Переход игроков разрешен лишь в команды 1-й и высшей лиги и категорически запрещен в команды второй ступени.

— В прошлом сезоне многие тренеры высказывали много критических замечаний в адрес судей, обслуживающих матчи второго эшелона. Какие меры по улучшению качества судейства предусмотрены Управлением футбола РСФСР?

— Планируем на матчи первенства посылать опытных инспекторов, которые квалифицированно определят качество судейства. Арбитры, допускающие грубые ошибки, будут дисквалифицированы как на определенные сроки, так и совсем отстраняться от судейства.

— Планируется ли в этом году собирать сборную команду РСФСР?

— Начиная с первых игр чемпионата, нашими специалистами будут просматриваться матчи всех четырех зон России. Сборные зон проведут серию товарищеских матчей. Из лучших мы создадим сборную команду, которая начнет подготовку к Спартакиаде народов СССР 1983 года. Возраст игроков в главную команду республики не ограничен. Наряду с матчами в нашей стране, осенью планируем выезд на серию контрольных игр за рубеж. Так что наступающий сезон для команд второй лиги обещает быть интересным, и мы надеемся, что футболисты порадуют всех нас результативной и содержательной игрой.

Редактор В. КИНЕЛЕВ.