ПРОЛЕТАРИИ ВСЕХ СТРАН, СОЕДИНЯЙТЕСЬ!

АЛТАЙСКАЯ ПРАВДА

Орган Алтайского краевого комитета КПСС и краевого Совета народных депутатов

№ 114 (18050) • ВОСКРЕСЕНЬЕ, 10 МАЯ 1981 ГОДА • Газета выходит с 12 августа 1917 года • Цена 2 коп.

ПОДВИГУ СОВЕТСКОГО НАРОДА ЖИТЬ В ВЕКАХ!

Торжественное открытие мемориального комплекса в городе-герое Киеве

КИЕВ, 9 мая. **(Спец. корр. ТАСС А. Беликов, Е. Иванов).** Тридцать шесть лет Страну Советов озаряет свет Победы в Великой Отечественной войне. Нелегкой ценой досталась она. Советский народ, руководимый партией Ленина, долгих 1.418 дней шел дорогами тяжелейшей из войн, чтобы спасти свою Родину, человечество от коричневой чумы фашизма.

Сердцу каждого дорог праздник Победы. Дорог памятью о 20 миллионах сынов и дочерей, отдавших жизнь за свободу, светлое будущее своей Родины, памятью о тех, кто залечивал фронтовые раны, возрождал страну из руин и пепла во имя построения коммунистического общества.

В честь бессмертного подвига благодарные потомки воздвигают величественные памятники. Среди них достойное место займет сооруженный в городе-герое Киеве мемориальный комплекс «Украинский государственный музей истории Великой Отечественной войны 1941—1945 годов».

На высоком берегу Днепра в металле, граните и мраморе увековечена выдающаяся победа советского народа над гитлеровским фашизмом.

Мемориальный комплекс открывает галерея скульптурных композиций героев фронта и тыла. Над входом сверкают отлитые из металла слова: «Их подвиг будет жить вечно, их имена бессмертны». Брусчатка выводит из галереи на площадь, где над водной гладью обрамленного мрамором водоема возвышаются высеченные из гранита скульптуры советских воинов, форсирующих Днепр.

В комплекс, занимающий 20 гектаров, входят здание музея, чаша «Огонь славы», аллея городов-героев, площадка военной техники, на которой представлены прославленные «катюши», танки Т-34, самолеты, орудия периода Великой Отечественной войны.

Мемориал венчает 62-метровый монумент Родины-матери с мечом и щитом, на котором изображен Государственный герб СССР.

Празднично украшена территория мемориального комплекса. На центральной площади — портреты В. И. Ленина, членов Политбюро ЦК КПСС. На верхней аллее развеваются флаги СССР и союзных республик. Строгими рядами выстроились воины различных родов войск, участники комсомольско-молодежных строительных отрядов, суворовцы, пионеры. Центральную площадь заполнили ветераны войны, представители трудовых коллективов Киева и области, партийных, советских, профсоюзных и комсомольских организаций.

12 часов. На трибуну поднимаются товарищи Л. И. Брежнев, В. В. Гришин, Г. В. Романов, Д. Ф. Устинов, В. В. Щербицкий. Участники торжественного митинга встречают их бурными, продолжительными аплодисментами. Здесь же — руководители Компартии Украины и правительства республики, помощники Генерального секретаря ЦК КПСС — члены ЦК КПСС А. М. Александров, Г. Э. Цуканов, кандидат в члены ЦК КПСС А. И. Блатов, руководители делегаций Министерства обороны СССР, Советского комитета ветеранов войны, городов-героев, областей Украины, военачальники.

Радиоусилители разносят над Днепром перезвон Кремлевских курантов. Звучат фанфары, возвещая о начале торжества.

Митинг открывает **член Политбюро ЦК КПСС, первый секретарь ЦК Компартии Украины В. В. Щербицкий.** Он говорит:

Светлые и высокие чувства наполняют наши сердца в этот торжественный, волнующий час. В день нашей великой Победы мы открываем в городе-герое Киеве мемориальный комплекс — Украинский государственный музей истории Великой Отечественной войны. Киевляне, весь украинский народ испытывают большую радость и гордость — в нашем торжестве принимает участие товарищ Л. И. Брежнев.

Позвольте, товарищи, от вашего имени, от имени коммунистов, всех трудящихся республики горячо, от всего сердца вновь приветствовать всеми нами глубоко уважаемого Леонида Ильича Брежнева на украинской земле...

Открытие величественного памятника, Ваше, дорогой Леонид Ильич, участие в сегодняшнем торжестве — это еще одно яркое проявление заботы ЦК КПСС и Советского правительства об увековечении всенародного подвига в годы войны, еще одно свидетельство постоянного внимания к делу патриотического и интернационального воспитания советских людей. Душевное спасибо Вам, Леонид Ильич, от всего украинского народа за Ваш приезд, за оказанную честь и внимание.

Эти слова присутствующие встречают бурной овацией.

В. В. Щербицкий выражает глубокую благодарность за участие в празднике и сердечно приветствует членов Политбюро ЦК КПСС — министра обороны СССР Д. Ф. Устинова, первого секретаря МГК КПСС В. В. Гришина, первого секретаря Ленинградского обкома партии Г. В. Романова, делегации, прибывшие на торжества, всех участников митинга.

Минутой молчания участники митинга почтили светлую память павших за Советскую Родину. В наступившей тишине звучат удары метронома. Они словно биение сердца, всегда помнящего подвиг героев.

Исполняются Государственные гимны Советского Союза и Украинской ССР.

К мемориальной чаше приближается бронетранспортер, на котором доставлен факел со священным пламенем, зажженным от Вечного огня у могилы Неизвестного солдата в Киеве. Дважды Герой Советского Союза генерал-полковник авиации В. Д. Лавриненков подходит к чаше и зажигает огонь Славы.

В память о легендарном подвиге отважных сынов братских народов нашей страны молодежь и ветераны войны возлагают гирлянду Славы к монументу «Героям форсирования Днепра».

Одновременно на Днепре с катеров, украшенных флагами расцвечивания, на воды реки опускаются венки. В честь живых и павших героев салютуют корабли.

Представители делегаций городов-героев Москвы, Ленинграда, Киева, Волгограда, Минска, Одессы, Севастополя, Новороссийска, Тулы, Керчи и крепости-героя Бреста закладывают священную землю своих городов-героев к монументу Родины-матери. Затем они закладывают капсулы со священной землей в мраморные ниши на аллее городов-героев. Юноши и девушки в украинских национальных костюмах возлагают цветы.

Слово предоставляется **Генеральному секретарю ЦК КПСС, Председателю Президиума Верховного Совета СССР Л. И. Брежневу.** Участники митинга приветствуют Леонида Ильича долго не смолкающей овацией.

Новое имя площади

В ознаменование Победы советского народа в Великой Отечественной войне решением исполкома Барнаульского городского Совета народных депутатов площадь Привокзальная переименована в площадь Победы.

Речь товарища Л. И. БРЕЖНЕВА

Дорогие киевляне! Уважаемые делегаты славных городов-героев нашей страны!

Дорогие товарищи!

Позвольте прежде всего передать вам сердечные поздравления Центрального Комитета КПСС, Президиума Верховного Совета, Советского правительства по случаю сегодняшнего, действительно всенародного праздника — Дня Победы. **(Аплодисменты).**

Нет в нашей огромной стране ни одного уголка, нет советской семьи, где этот праздник не отмечали бы с глубоким душевным волнением, с чувствами святой печали и великой патриотической гордости. Да, этот пропахший порохом праздник для всех нас, как поется в песне, — радость со слезами на глазах.

И правильно, что именно в такой день открывается этот величественный мемориальный комплекс в память о Великой Отечественной войне советского народа. Меня, человека, прошедшего по ее дорогам от начала до конца, участника боев за освобождение Советской Украины и ее славной столицы, сегодняшняя торжественная церемония трогает до глубины души.

Сорок лет тому назад началась Великая Отечественная война. Те, кто постарше, хорошо помнят, наверное, ясный летний день 22 июня 1941 года. День, когда самые темные силы империализма — силы кровавого фашизма обрушили на нашу страну огненный шквал войны. Они не скрывали своих целей. Они хотели уничтожить социализм. Они хотели стереть с географической карты саму страну, народ которой посмел сбросить гнет капитала. Они хотели, чтобы над всем человечеством на долгие времена опустилась мрачная ночь изуверства, садизма, наглого солдафонского невежества.

К своей вероломной агрессии фашизм готовился долго. Опираясь на поддержку мировой реакции, он собрал в кулак огромную мощь. Вместе со своими союзниками он овладел почти всей Европой и значительной частью Азии. И многим на Западе казалось тогда — ничто не может противостоять его напору.

Но советский народ решительно преградил путь фашистской чуме. Сплотившись вокруг партии Ленина, он поднялся на защиту своей страны, своей свободы, своих жизненных идеалов. Стойкость и героизм советских людей сумели переломить ход событий.

В борьбе против фашизма мы не были одиноки. Мы помним наших бесстрашных соратников — партизан, героев Сопротивления во многих странах, оккупированных гитлеровцами. Мы помним солдат наших союзников по антигитлеровской коалиции. Но мы не можем забыть и того очевидного факта, что главная тяжесть в войне пала на долю советского человека.

Двадцать миллионов своих сынов и дочерей потеряла Родина-мать. Они могли стать героями труда на заводах и полях, инженерами или учеными, поэтами или покорителями космоса, словом, строителями большого счастья людей. Но судьба распорядилась иначе. Им выпало во имя счастья советских людей отдать свою жизнь. И они отдали ее. Отдали, чтобы их товарищи, их дети и внуки могли совершить задуманное, чтобы люди жили в мире.

Сражаясь на фронте, герои войны знали, чувствовали: за их спиной — вся страна, весь народ. Фронт и тыл были единым целым. И те, кто в годину боев стоял на трудовой вахте, сделали поистине невозможное, чтобы приблизить Победу.

Величественный памятник, который мы открываем сегодня, — это памятник всем им — всем победителям.

Это дань благодарной памяти тем, кто сражался во имя жизни и счастья Родины, во имя избавления от фашистского рабства народов Европы и других континентов.

Это дань благодарности и глубокого уважения тем, кто ковал в тылу оружие Победы.

Бессмертен подвиг тех, кто боролся и победил фашизм. Этот подвиг будет жить в веках. **(Аплодисменты).**

Давно закончилась война. А в нашей памяти звучат голоса погибших родных, друзей-однополчан. Мы видим их лица, наши руки ощущают их крепкие рукопожатия. Мы помним, о чем говорили они, о чем мы вместе мечтали.

Смерть не властна над ними, ибо они живут в наших сердцах, в наших делах и свершениях. Они с нами в будни и в праздники. Их светлые черты, их несгибаемый характер, их искреннюю веру в торжество наших революционных идеалов мы ясно видим в поколениях, поднявшихся и выросших после войны.

В незабываемую победную весну сорок пятого мы, фронтовики, верили, что эта мировая война — последняя. Мы верили, что никогда больше наши дети не услышат грохота взрывов и пронзительного воя воздушной тревоги, не увидят, как льется кровь, как в адском пламени гибнет их отчий дом. Эта вера давала нам силы в решающей схватке с врагом. Так думали миллионы и миллионы людей в нашей стране и на всех континентах. Их надежды не могут, не должны быть обмануты. Советская страна делала и делает для этого все, что в ее силах.

Советский народ показал, что он умеет хорошо использовать блага мира. Сбылись мечты фронтовиков, всех людей, прошедших сквозь ужасы и лишения военных лет, о том, какой могучей и прекрасной будет наша страна после Победы.

Одно из живых свидетельств этого — ваш красавец Киев, город-герой, возрожденный из руин и более прекрасный, чем когда-либо. А сколько еще у нас таких городов, поднявшихся из пепла волей советских людей. Приметы новой жизни — повсюду в нашей стране. Это и каскады гидростанций на Волге и Днепре, на Енисее и Ангаре, корпуса КамАЗа и прорезавшая неприступные доселе таежные дебри Байкало-Амурская магистраль. Это нефть и газ Тюмени, космические ракеты и атом на службе мирной жизни людей, миллионы благоустроенных домов, новые школы, университеты и театры, уютные детские сады.

Дальнейший маршрут нашего коммунистического строительства четко намечен в решениях XXVI съезда КПСС.

Но чтобы воплотить задуманное в действительность, нам нужен мир.

А события на международной арене все настойчивее напоминают, что мир — это не такое благо, которое дается автоматически. К сожалению, это не так. Миру угрожают, и угрожают серьезно. За мир надо бороться.

Среди тех, кто определяет сегодня политику капиталистических стран, есть немало трезвомыслящих людей. Они понимают, что ставка на силу, ставка на войну в отношениях с социалистическим миром — это в наше время безумие, что есть только один разумный путь — мирное сосуществование, взаимовыгодное сотрудничество.

Но есть и такие государственные деятели в буржуазном мире, которые, судя по всему, привыкли мыслить только категориями силы и диктата. Они фактически считают достижение военного превосходства над Советским Союзом своим главным политическим кредо. Решение международных проблем путем переговоров и взаимовыгодных соглашений у них, видимо, где-то на десятом месте, если они об этом вообще думают всерьез.

Находятся среди них и такие, которые прямо заявляют, что мир — это, мол, не самое важное, есть вещи и поважнее мира.

Вы только вдумайтесь, товарищи. Можно ли представить себе более чудовищную позицию, более циничное презрение к судьбам народов, в том числе и своего собственного, к жизни сотен миллионов людей!

Ведь это же факт, что средства ведения войны, средства массового уничтожения приобрели теперь такой размах, что применение их поставило бы под вопрос существование многих народов и более того — всей современной цивилизации.

Поэтому давать отпор политике любителей военных авантюр, выступать за укрепление всеобщего мира — это сегодня означает встать на защиту самой жизни человечества, на защиту всего великого, благородного, бесценного, что создано людьми на протяжении тысячелетий.

Я уже не говорю о том, насколько нелепы любые расчеты с помощью угроз, экономической блокады или военной агрессии помешать развитию социалистических стран или борьбе народов за национальную свободу и социальную справедливость. Вторая мировая война и три с половиной десятилетия после нее достаточно ясно показали: подобные методы не только не приносят пользы империалистам, но и дают результаты, обратные тем, на какие они надеялись. Но, как видно, не всем уроки истории идут впрок.

Ну, а что касается Советского Союза, то вымыслы насчет нашей политики, клевету и угрозы нам слышать не впервой. Нас не запугаешь. Нервы у нас крепкие, закалку мы прошли хорошую. **(Продолжительные аплодисменты).** Мы не сторонники гонки вооружений, мы ее противники. Мы могли бы найти совсем другое применение тем средствам, которые она поглощает. Но если нас вынудят, то на любой вызов воинствующего империализма мы найдем быстрый и эффективный ответ. **(Продолжительные аплодисменты).** Ибо наш первый, самый священный долг — обеспечить безопасность своей страны и ее союзников, обеспечить надежный мир для советского народа. **(Аплодисменты).**

Опыт послевоенных лет убеждает — войну предотвратить можно. Какие только опасности не возникали за три с половиной десятилетия! Была «холодная война». Были моменты опасные и, можно сказать, критические. Но империалистам не удалось столкнуть человечество в бездну.

(Окончание на 3-й стр.).

СЕРДЕЧНАЯ ВСТРЕЧА НА КИЕВСКОЙ ЗЕМЛЕ

КИЕВ, 9 мая. **(Спец. корр. ТАСС).** Этот день — 9 мая народам Страны Советов всегда памятен и волнующ. А для киевлян он сегодня торжествен вдвойне: они отмечают праздник Победы и встречают дорогого гостя — Леонида Ильича Брежнева, Генеральный секретарь ЦК КПСС, Председатель Президиума Верховного Совета СССР прибыл в столицу Украинской ССР для участия в торжествах, посвященных открытию мемориального комплекса «Украинский государственный музей истории Великой Отечественной войны 1941—1945 годов».

Вместе с товарищем Л. И. Брежневым прибыли член Политбюро ЦК КПСС, министр обороны СССР Д. Ф. Устинов, член Политбюро ЦК КПСС, первый секретарь МГК КПСС В. В. Гришин, возглавляющий делегацию Москвы на торжествах.

На киевском вокзале Леонида Ильича Брежнева радушно встречали член Политбюро ЦК КПСС, первый секретарь ЦК Компартии Украины В. В. Щербицкий, член Политбюро ЦК КПСС, первый секретарь Ленинградского обкома КПСС Г. В. Романов, возглавляющий делегацию Ленинграда, Председатель Президиума Верховного Совета Украинской ССР А. Ф. Ватченко, Председатель Совета Министров республики А. П. Ляшко. Среди встречавших были руководители Украинской ССР, члены и кандидаты в члены бюро Киевского горкома партии, первые секретари обкомов партии республики, военачальники, ветераны войны, знатные люди — Герои Советского Союза и Герои Социалистического Труда.

Среди встречавших были также делегации Министерства обороны СССР во главе с начальником Главного политического управления Советской Армии и Военно-Морского Флота генералом армии А. А. Епишевым, Советского комитета ветеранов войны, городов-героев, областей Украины.

В Киев на торжества вместе с товарищем Л. И. Брежневым прибыли помощники Генерального секретаря ЦК КПСС — члены ЦК КПСС А. М. Александров, Г. Э. Цуканов, кандидат в члены ЦК КПСС А. И. Блатов.

На перроне вокзала передовики труда преподнесли Леониду Ильичу хлеб-соль. Пионеры вручили букеты цветов.

В праздничном убранстве привокзальная площадь: на флагштоках — Государственные флаги Советского Союза и Украинской ССР, в руках киевлян праздничные транспаранты. На большом панно начертан лозунг: «Город-герой Киев горячо приветствует Вас, дорогой Леонид Ильич!».

Товарищ Брежнев выходит на площадь. Киевляне встречают его продолжительной овацией, сердечными приветствиями. Начальник почетного караула отдает рапорт.

Исполняются Государственные гимны Советского Союза и Украинской ССР.

Л. И. Брежнев и В. В. Щербицкий обходят строй советских воинов — пехотинцев, летчиков, моряков.

Кортеж автомашин направляется к мемориальному комплексу. Проспекты и площади древнего и вечно молодого Киева украшены кумачом флагов, панно, украинскими орнаментами. Во всю ширь улиц, на зданиях пламенеют лозунги: «Слава КПСС!», «Да здравствует Конституция СССР!», «Да здравствуют доблестные Вооруженные Силы СССР!», «Все для блага человека, во имя человека!». Звучит медь оркестров. Всюду радостные лица.

На площади имени Октябрьской революции сводный хор ведущих творческих коллективов республики исполняет песни, посвященные Советской Отчизне, ленинской партии, нерушимой дружбе народов СССР. Кортеж машин останавливается. Бригадир фрезеровщиков производственного объединения «Арсенал» П. И. Иванов от имени трудящихся республики выражает Леониду Ильичу Брежневу искреннюю благодарность за постоянную заботу о рабочем классе, о всем советском народе, за его неустанную деятельность на благо мира во всем мире.

На всем пути следования автомашин десятки тысяч жителей Киева радушно приветствовали Леонида Ильича Брежнева.

Е. ИВАНОВ,
А. БЕЛИКОВ.

Фото-репортаж

ЭТОТ ДЕНЬ ПОБЕДЫ...

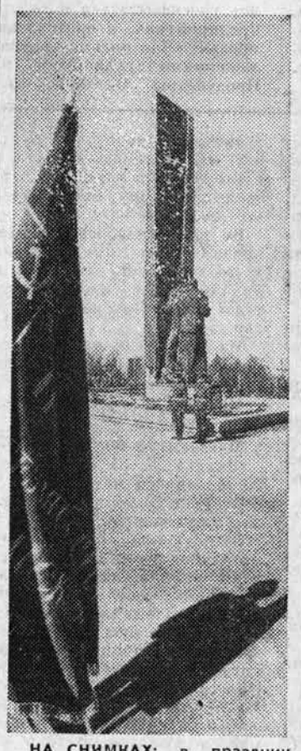

НА СНИМКАХ: в праздник Победы у мемориала Славы; ветераны войны отдают дань памяти землякам, павшим за Родину.
Фото А. ПАВЛУШКИНА.

Вчера в Барнауле состоялся массовый митинг трудящихся города, посвященный 36-летию Победы советского народа в Великой Отечественной войне.

С раннего утра Девятого мая многие жители краевого центра уже шли к площади Победы. Шли семьями, с детьми, к мемориалу Славы — туда, где навечно занесены имена четырнадцати тысяч наших земляков, отдавших свои жизни в битве за Родину. Место это бесконечно дорого и свято для каждого барнаульца. Именно поэтому здесь вчера и состоялась волнующая церемония, посвященная очередной годовщине праздника Победы.

...В торжественном убранстве площадь Победы. Звучат мелодии военных лет. У памятника-обелиска несет вахту почетный караул. Нескончаемым потоком движутся к мемориалу делегации трудящихся города. Гирлянды и цветы к подножию обелиска, к тумбам со священной землей городов-героев возлагают делегации всех райкомов партии и райисполкомов Барнаула, трудовых коллективов, воинов Советской Армии. Площадь заполняется участниками митинга, среди них ветераны войны и труда, юнармейцы, учащиеся профтехучилищ и техникумов, студенты вузов, труженики предприятий и учреждений города.

10 часов 30 минут утра. Члены бюро краевого и городского комитетов партии, исполкомов краевого и городского Советов народных депутатов, ветераны партии, войны и труда возлагают цветы к памятнику В. И. Ленину на площади Советов и направляются на площадь Победы — к мемориальному комплексу. Здесь партийные и советские руководители, представители трудящихся города поднимаются на трибуну.

11 часов. Председатель Барнаульского горисполкома А. И. Мельников объявляет митинг открытым. Исполняется Гимн Советского Союза.

К микрофону подходит первый секретарь городского комитета партии М. М. Сидоров. В своем выступлении он поздравил барнаульцев со знаменательной датой — 36-й годовщиной Победы советского народа в Великой Отечественной войне, годовщиной, которая отмечается в обстановке высокого политического и трудового подъема, вызванного историческими решениями XXVI съезда ленинской партии.

Минутой молчания участники митинга почтили память погибших воинов.

Героические традиции минувших лет живут и сегодня, в мирное время. Они — в повседневных делах нынешнего поколения барнаульцев, своим самоотверженным трудом приумножающих могущество любимой Отчизны, достойно несущих по жизни эстафету старшего поколения. Об этом говорили в своих выступлениях с трибуны митинга Герой Советского Союза Н. А. Жуканов, стерженщица завода «Трансмаш», делегат XXVI съезда партии В. И. Воронкина, студентка пединститута Ольга Стародубцева, курсант БВВАУЛ Юрий Какошко...

Митинг объявляется закрытым. Партийные и советские руководители спускаются с трибуны и возлагают живые цветы к памятнику-обелиску, а к подножию стеклополуколец мемориала с именами погибших барнаульцев — венки. Завершая официальную церемонию, торжественным маршем проходят по площади воины Барнаульского гарнизона.

Тысячи жителей краевого центра посетили в этот майский день священное место — мемориал Славы.

А. ЛУШНИКОВ.

г. Барнаул.

РАЦИОНАЛЬНОЕ ИСПОЛЬЗОВАНИЕ НЕФТЕПРОДУКТОВ

ЭКОНОМИКА: грани экономии

В нынешней пятилетке, как это предусмотрено решениями XXVI съезда КПСС, намечено обеспечить во всех звеньях народного хозяйства строгий режим экономии, вести решительную борьбу с бесхозяйственностью и расточительством.

Большое значение имеет хозяйское, бережливое отношение к использованию нефтепродуктов. О положении дел на предприятиях сельскохозяйственного производства в крае рассказывает начальник нефтеинспекции Алтайского управления Госкомнефтепродукта Е. Н. Алексеев:

— За последние годы в крае проводится широкая организационно - техническая работа, направленная на экономию и рациональное использование нефтепродуктов. В колхозах и совхозах ежегодно строятся ремонтные мастерские, стационарные пункты технического обслуживания тракторов, теплые гаражи, проводятся работы по строительству и реконструкции нефтескладов, стационарных пунктов заправки, значительно увеличился парк механизированных средств заправки, проводится целенаправленная работа по ликвидации мелких нефтескладов в бригадах и отделениях с концентрацией резервуаров на центральных усадьбах. За счет этого и других мероприятий расход топлива снижен на полевых работах с 11,1 до 8,2 кг на тонно-километр.

В течение последних лет большинство хозяйств ведет все полевые работы по ипатовскому методу, крупными механизированными звеньями, что намного снижает холостые перегоны и переезды агрегатов, сокращает простои техники. Только за счет этого колхозы и совхозы в прошлом году сэкономили свыше 26 тысяч тонн дизельного топлива и 466 тонн бензина, что составляет более 6 процентов от фактического расхода.

За прошедшую пятилетку в крае собрано 62 тысячи тонн отработанных масел, в том числе за 1980 год 17,5 тыс. тонн. Из них использовано предприятиями и организациями на технологические нужды 9,7 тыс. тонн, отгружено нефтеперерабатывающему заводу 2,2, реализовано промышленным предприятиям края по фондам топочного мазута 4, отрегенерировано 1,6 тысячи тонн.

Вместе с тем имеются факты бесхозяйственного подхода отдельных руководителей к использованию, хранению и учету нефтепродуктов, нарушения государственной фондовой дисциплины. По-прежнему допускаются значительные потери топлива при погрузочно - разгрузочных работах, транспортировках и хранении горючего, когда грузовые автомобили работают с неисправными спидометрами и используются не по назначению. В некоторых колхозах и совхозах малоэффективно применяются материальное стимулирование за экономию нефтепродуктов и меры ответственности за его перерасход.

Встречаются факты, когда отдельные предприятия используют топливо не по назначению или продают его сторонним организациям. Много топлива израсходовано не по назначению в совхозе «Горновской» Косихинского района, колхозе «1-е Мая» этого же района, совхозе «Целинный» Волчихинского района.

Существенные недостатки имеются в учете нефтепродуктов. Инвентаризация на нефтескладах в большинстве хозяйств производится нестандартными измерительными приборами, на многих резервуарах нет калибровочных таблиц, контроль за ведением документов первичного учета, лимитно-заборных карт, учетных лимитов трактористов-машинистов и путевых листов шоферов осуществляется слабо. Путевые листы шоферов сдаются в бухгалтерию недооформленными. Учет объемов работ, выполненных тракторами, поставлен еще хуже. Топливо на тракторные работы списывается даже тогда, когда трактор не работал или работал неполную смену.

Так, тракторист Г. Н. Горбачев из совхоза «Горновской» Косихинского района по объему выполненных работ якобы израсходовал 1.530 килограммов топлива, в то время как фактический расход составил 720. Колхозник С. П. Новиков из сельхозартели «Путь к коммунизму» Рубцовского района на погрузке силоса вроде бы затратил 521 килограмм, а фактически — 282. Если техника большую часть времени бездействовала, а объем работ завышен против фактического, то о какой же экономии может идти речь? И тем не менее таким механизаторам незаслуженно начислена премия за экономию горючего. Подобные случаи не единичны. Небрежный учет ведет к бесхозяйственности, мнимому благополучию, а в конечном счете к двойному расточительству — потерям горючего и неоправданным премиям.

Есть случаи нерационального использования грузового автотранспорта. Из 33 грузовых автомобилей в колхозе имени Тельмана Рубцовского района 8 используются на разъезды. В первом квартале 1980 года такие разъезды составили в общей сложности 180 тысяч километров пробега, а перерасход средств на содержание автопарка — десятки тысяч рублей.

Инженерно - техническая служба многих колхозов и совхозов недостаточно проводит работу по созданию условий, обеспечивающих сохранность нефтепродуктов на нефтескладах, не разрабатываются организационно-технические мероприятия по этому вопросу. Техническое обслуживание нефтескладского оборудования силами Сельхозтехники практически нигде в крае не организовано, не организован и ремонт измерительной техники. От длительной эксплуатации нефтебаз и заправочных пунктов запорная арматура подтекает, нарушается герметизация емкостей, нефтеаппаратуры, трубопроводов, выходят из строя заправочные колонки и измерительные приборы. Из-за нарушения элементарного порядка на нефтескладах и заправочных пунктах допускаются большие безвозвратные потери горючего.

Решения XXVI съезда КПСС нацеливают все хозяйства на рациональное использование всех видов ресурсов, ликвидацию различных потерь и непроизводительных расходов. Каждый руководитель и сельский механизатор должен проникнуться сознанием важности этой большой народнохозяйственной задачи.

СИЛОЙ БЕЗНАРЯДНЫХ ЗВЕНЬЕВ

«Все, что мы хотим иметь от животноводства, в конечном счете зависит от достатка кормов, причем разнообразных и высокого качества», — говорил Л. И. Брежнев на июльском (1978 г.) Пленуме ЦК КПСС. Решение кормовой проблемы для славгородских земледельцев всегда было связано с большими трудностями. Каждые шесть лет из десяти у нас засушливые. Более того, структура посевных площадей на богаре даже в лучшие годы позволяет выращивать кормов не больше, чем нужно для производства 250 тыс. центнеров молока, 60 тыс. центнеров мяса и тысячи центнеров шерсти. Этот уровень уже достигнут. Для дальнейшего роста производства продукции животноводства нам не обойтись без дополнительного источника укрепления кормовой базы.

Таким надежным источником стало орошение. В хозяйствах района площадь поливных земель увеличивается с каждым годом. Нынче она составляет девять тысяч гектаров, из которых восемь тысяч занято под кормовые культуры. Сегодня орошаемые земли, составляющие восемь процентов всех кормовых угодий, дают 33—35 процентов всех кормов для общественного животноводства.

В последние годы проделана значительная работа по эффективному использованию мелиорированных земель — соблюдению режимов полива, освоению новой технологии производства и заготовки кормов, обучению кадров мелиораторов, внедрению аккордно - премиальной оплаты труда с повременным авансированием. Все эти меры привели к тому, что продуктивность поливного гектара в 6—8 раз выше богарного, производительность труда рабочих и колхозников, занятых на орошаемых участках, выше в 3,4 раза. Так, в прошлом году каждый поливной гектар в среднем по району дал продукции на 360 рублей (в сопоставимых ценах), а в колхозах им. Ленина, им. Энгельса, им. XXII партсъезда — 550—700 рублей. Каждым работающим на орошаемых землях получено продукции сельского хозяйства на сумму 15,1 тысячи рублей, а на богаре — втрое меньше. Заметно снижаются на поливе затраты труда на производство кормовых культур, сена, кукурузы, корнеплодов.

Для ликвидации обезлички в использовании орошаемых земель в хозяйствах стали искать подходящую форму организации труда и, самое главное, систему его оплаты. Остановились на механизированных звеньях с аккордно-премиальной оплатой с повременным авансированием. Время показало ее жизненность — она способствует увеличению производства и улучшению качества продукции, росту производительности труда.

В этом году в хозяйствах района на орошаемых участках будет работать 55 звеньев по аккордно-премиальной оплате труда. За звеньями закреплена необходимая техника — тракторы, сельхозмашины, прицепной инвентарь, дождевальные установки согласно технологии выращивания сельхозкультур. Земля закрепляется, как правило, целыми севооборотами, в среднем по 25—30 гектаров на члена звена. Наиболее рационален состав звена в 4—7 человек. Звеном руководит один из механизаторов, он же контролирует качество работы.

До каждого звена доводится хозрасчетное задание по производству сельхозпродукции, лимиту затрат с указанием условий оплаты труда.

Оплата труда в звене построена в зависимости от количества и качества полученной продукции. Аккордная доплата за продукцию в колхозах района установлена в размере 10 процентов, в совхозах — 25. Расценки устанавливаются за центнер продукции в перерасчете на кормовые единицы в начале года и корректируются лишь при изменении технологии производства сельхозкультур.

До расчета за продукцию члены звена авансируются, как правило, за фактически отработанное время из расчета на один разряд ниже запланированных в технологических картах за 8,2 часа (все хозяйства района работают в условиях пятидневной рабочей недели) по специальным тарифным ставкам: машинисты «Волжанок» — 7 рублей 38 коп., дождевальных насосных станций — 5 руб. 83 коп., поливальщик КИ-50 — 4 руб. 75 коп. и так далее. Кроме того, при авансировании учитываются классность и районный коэффициент.

Премии устанавливаются за перевыполнение доведенного хозрасчетного задания в размере одного процента месячной тарифной ставки (заработка) за каждый процент перевыполнения и десять процентов от суммы экономии прямых затрат на производство сельхозпродукции.

В качестве примера расскажу о работе механизированного звена в колхозе им. Ленина — краевой школе передового опыта по орошению. Руководит звеном А. И. Браун. В звене четыре постоянно работающих человека в две смены — два машиниста «Волжанок», два поливальщика и один подменный. За звеном закреплено 157 гектаров. Согласно хозрасчетному заданию план на 1980 год по производству кормов был доведен в количестве 8.792 центнера кормовых единиц — по 56 центнеров кормоединиц с гектара. Фактически получили соответственно 10.874 центнера кормоединиц — по 69,3 центнера кормоединиц с гектара. Хозрасчетное задание выполнено было на 123,7 процента. Машинисты А. И. Браун и А. Я. Шартнер отработали на поливе по 127 дней. Оценка одного человеко-дня составила 12 руб. 6 коп.

Говоря о преимуществах аккордно - премиальной оплаты труда работников механизированных звеньев с повременным авансированием, необходимо заострить внимание на следующих моментах. Прежде всего четко должна быть продумана технология и организация производства, тщательно разработаны технологические карты, решены вопросы планирования, особенно фонда зарплаты (оплаты труда) для расчета аккордных расценок и организации первичного учета.

А. ТУПИЦЫНА,
главный экономист Славгородского райсельхозуправления, заслуженный экономист РСФСР.

Специалисты Алтайской дистанции сигнализации и связи настойчиво повышают свой профессиональный и политический уровень, что помогает им добиваться хороших результатов в работе. Под руководством начальника производственно-технического участка Виктора Ивановича Ващенко работники дистанции успешно выполнили предсъездовские обязательства и сегодня обеспечивают поездам «зеленую улицу».

НА СНИМКЕ (слева направо): начальник участка политинформатор коммунист В. И. Ващенко ведет беседу с работниками дистанции И. Т. Морозовым, К. М. Чикалиным, П. И. Ивановой и В. А. Беловым.

Фото А. Пальшина.

ПОДСОБНЫЙ ЦЕХ ХОЗЯЙСТВА

Еще в начале прошлой пятилетки в совхозе «Санниковский» немало овощей во время массового сбора из-за задержек и различных трудностей с реализацией теряло товарный вид, а часть их и вообще безвозвратно пропадала. Чтобы сберечь их, решено было поставить дело на широкую ногу: создать при совхозе цех по переработке и консервированию овощей.

В конце 1976 года директор совхоза Вилли Александрович Соколенко выехал в Троицкое на консервный завод и нашел там человека, способного взять на себя организацию нового дела. Вскоре этот человек, Олег Рабаданович Гаджиев, работавший ранее начальником цеха на Троицком консервном заводе, уже осматривал помещение, выделенное совхозом под консервное производство. Стоя здесь, в сумрачной и прохладной пустоте бывшего зернослада, Гаджиев, может, впервые осознал всю уйму дел, которые надо было начать и довести до конца, прежде чем тронется конвейер.

По составленной начальником цеха смете стоимость нового помещения и машин определялась в 120 тысяч рублей. Совхоз выделил деньги. В помещение бывшего зернослада стали привозить автоклавы, транспортеры, закаточные машины. Их покупали в Повалихе, Троицком и некоторых других местах, где они были списаны за непригодностью. В Санникове машины разбирали, чистили, ремонтировали и приводили в рабочее состояние. Этим занимался участок нестандартного оборудования: инженер-механик Роберт Яковлевич Уйба, слесари Виктор Тимофеевич Ляхов, Владимир Григорьевич Еремеев и сам начальник цеха. Все недостающее изготавливалось здесь же по собственным чертежам.

В апреле 1977 года основная часть работы была закончена, и цех готов был дать продукцию. Но оказалось, что производство нельзя запускать в силу некоторых причин. Хотя цех существовал, официальными ведомствами он признан еще не был, а следовательно, не мог получить крышки и стеклобанки, без которых производство консервов невозможно. В конце концов проблему крышки удалось решить, а вот с банками дело затягивалось. Никто не мог выделить их без фондов. И тогда Гаджиеву пришла счастливая мысль — использовать восьмисотграммовые банки из-под болгарских консервов. Они скапливались в Санникове и окрестных селах, потому что в пунктах приема стеклопосуды их не брали, как нестандартные, негодные в консервном производстве. На участке нестандартного оборудования просчитали вариант небольшого изменения в конструкции закаточной машины: надо было изменить угол наклона кольца на рабочем ролике.

Первая продукция — 200 банок томатного напитка — далась нелегко. На конвейере работали люди, впервые столкнувшиеся не только с консервным производством, но и с промышленным производством вообще. Специалистов было совсем мало. Незадолго до пуска цеха по приглашению Гаджиева с Троицкого консервного завода приехала Серафима Ивановна Жиздан, она была назначена мастером склада готовой продукции.

Знакомясь с консервным производством совхоза «Санниковский», я не раз думал о том, что заставило этих людей, Гаджиева и Жиздан, оставить хорошо оснащенное и отлаженное производство Троицкого завода и приехать сюда, чтобы все начать с нуля. Как-то в разговоре Серафима Ивановна задала встречный вопрос:

— А разве вам никогда не хотелось иметь такого дела, которое было бы начато вами и росло вместе с вами?

За всю небольшую историю цеха магазинам ни одной банки списывать не пришлось. Рекламаций сюда тоже еще не поступало. Зато есть переписка другого рода: просят увеличить количество продукции, особенно уже знаменитой санниковской солянки.

Благодаря творчеству, трудолюбию и инициативе людей, начинавших и двигавших консервное производство, дело переросло себя. Цех перерабатывает в год свыше 400 тонн огурцов и помидоров, производит 3,1 миллиона условных банок консервов стоимостью 1,5 миллиона рублей. Кроме этого, он помог совхозу решить многие другие проблемы: расширил диапазон профессий сельчан, повысил уровень занятости их в производстве. В будущем году Санниковский консервный цех выйдет на уровень 4,5 миллиона условных банок в год. Работают в цехе 69 человек — это почти в три раза меньше, чем на заводе в Троицком.

Скоро в Санникове вступит в строй производство крахмала и киселя мощностью 700 тонн в год. Но уже сегодня можно говорить об экономической эффективности производства. Самая же привлекательная черта такого производства заключается в том, что оно использует сырье, которое раньше терялось.

В работе подсобного цеха заинтересован не только совхоз, но и все мы, жители края. Потребителям нужны маринованные огурцы и томаты, овощная солянка, ягодные варенья, березовый сок и луковая икра, которые производят в Санникове. Поэтому думается, что ценный опыт совхоза «Санниковский», увязавшего воедино и за счет этого значительно улучшившего производство, хранение и переработку сельскохозяйственных продуктов, найдет в крае своих сторонников и получит дальнейшее распространение. Такой подход будет служить выполнению разрабатываемой сейчас по решению XXVI съезда КПСС продовольственной программы страны.

О. ЛОГИНОВ.

ПАНОРАМА АЛТАЯ

Краснощековский район

ПО ПЛАНУ СОЦИАЛЬНОГО РАЗВИТИЯ

В селе Большая Суетка открылся новый магазин промышленных товаров. Это один из объектов культурно - бытового назначения, строительство которых предусмотрено планом социального развития совхоза «Дальний» в одиннадцатой пятилетке.

Нынче в хозяйстве будут открыты два фельдшерско - акушерских пункта с медицинскими профилакториями, комплексный приемный пункт бытового обслуживания, на следующий год — школа. Намечается также озеленить зону отдыха, построить здесь стадион, спортивные площадки, стрелковый тир, танцплощадку.

Ежегодно совхоз планирует вводить в строй много благоустроенного жилья.

ЭКОНОМЯТ ВРЕМЯ

Для того чтобы связаться по телефону с Барнаулом, краснощековцам не обязательно теперь заказывать переговоры. Достаточно набрать перед номером вызываемого абонента восьмерку. Намного быстрее, чем прежде, осуществляется сейчас также телефонная связь с другими городами страны. Работники узла связи вызывают абонента, не заказывая междугородные переговоры через Барнаул.

ПОХОДЫ ЗА ТРАВАМИ

Весна — время сбора лекарственных растений. И хотя лес и горы еще недавно сбросили с себя снежные покрывала, школьники района и многие энтузиасты взрослые уже готовятся к походам за зелеными «исцелителями».

В прошлом году заготконтора райпо успешно справилась с планом по заготовке целебных растений, которых поступило от сборщиков на десять тысяч рублей. В числе лечебных трав — зверобой, девятилистник, подорожник, тысячелистник и другие. Наибольшее их количество заготовили жители райцентра А. Белова и В. Шипилова, а также сборщики из сел Чинета, Тегерек, Усть-Белая.

Ю. САВЕЛЬЕВ,
корр. «Алтайской правды».

СВОДКА

ПО ОТКОРМУ СВИНЕЙ В СПЕЦИАЛИЗИРОВАННЫХ ХОЗЯЙСТВАХ ОБЪЕДИНЕНИЯ АЛТАЙСВИНОПРОМ

ПЕРВАЯ КОЛОНКА ЦИФР — среднесуточный привес с начала года, ВТОРАЯ — среднесуточный привес в апреле (в граммах).

Совхоз «Озерский»	Тальменский	484	550
— » — «Беловский»	Троицкий	406	461
— » — «Светлоозерский»	Бийский	394	482
колхоз им. Ленина	Мамонтовский	385	440
совхоз «Антипинский»	Тогульский	384	416
— » — «Красный луч»	Целинный	384	417
— » — «Петровский»	Троицкий	380	382
— » — «Линевский»	Смоленский	373	452
— » — «Акимовский»	Краснощековский	353	384
— » — «Соколовский»	Бийский	345	400
— » — «Колпаковский»	Алейский	341	96
— » — «Усть-Калманский»	Усть-Калманский	274	286
— » — «Раздольный»	Топчихинский	274	162
— » — «Восточный»	Целинный	250	346
— » — «Ребрихинский»	Ребрихинский	223	269
— » — им. Ленина	Калманский	223	255
— » — «Чумышский»	Кытмановский	178	253
колхоз «За коммунизм»	Заринский	175	292

В семью КамАЗов

Парк большегрузных автомобилей автоколонны № 1245 пополнился еще пятью самосвалами КамАЗ. Их на этой неделе своим ходом из Набережных Челнов привели водители хозяйства. Новые машины направляются в речной порт для вывозки песчано-гравийных смесей. Работать они будут в две смены.

Всего в АТК-1245 имеется уже 43 КамАЗа. Они используются для перевозок многотонных грузов по городу и краю.

Коллектив автоколонны по итогам работы в первом квартале завоевал сразу три переходящих Красных знамени: за победу в краевом соревновании, в транспортном управлении и в Железнодорожном районе. И сейчас водители и ремонтники стараются работать так, чтобы удержать эти знамена. Пятеро членов коллектива по итогам работы в десятой пятилетке награждены орденами и медалями.

ЧАС ПИСЬМА «АЛТАЙСКОЙ ПРАВДЫ»

В постановлении ЦК КПСС «О мерах по дальнейшему улучшению работы с письмами и предложениями трудящихся в свете решений XXVI съезда КПСС» огромное значение придается развитию творческой активности и инициативы масс, усилению внимания к нуждам и запросам каждого человека.

Сегодня мы открываем рубрику, в материалах которой будет рассказываться о том, как реализуется эта задача на предприятиях, в организациях и учреждениях края. Наш первый «Час письма» посвящен работе с жалобами и предложениями трудящихся на предприятиях объединения Продтовары Октябрьского района г. Барнаула.

ПО ОБЕ СТОРОНЫ ПРИЛАВКА

С каждым годом улучшается торговое обслуживание в крае. Растет и число торговых предприятий. Только в Октябрьском районе Барнаула в системе объединения Продтовары работают 36 магазинов и филиалов. И наши читатели задают сегодня закономерный вопрос: а всегда ли на уровне бывает качество обслуживания покупателей? Всегда ли работники прилавка внимательны к людям?

КОНТРАСТЫ СЕРВИСА

В Октябрьском районе живут в основном рабочие промышленных предприятий, строек, проектных и других организаций. От того, как несут свою службу работники продовольственных магазинов, во многом зависит их настроение, здоровье и в конечном итоге — производительность труда.

Вот почему пунктуальностью и постоянной вежливостью отмечена работа лучших магазинов объединения. Минимум времени надо затратить, чтобы купить необходимые продукты в магазине № 19. Сомневаешься в цене или в весе — под рукой ценник и контрольные весы. Нет очередей у касс и в отделе штучной продажи. Коллектив магазина не раз удостаивался переходящих Красных знамен горкома КПСС и горисполкома, других организаций за выполнение плана товарооборота, за высокую культуру обслуживания покупателей. Почти все работники магазина — ударники коммунистического труда.

Быстро и культурно обслуживают покупателей работники магазинов № 11 и 13. Инвалидам войны оказывается самое пристальное внимание. Из одиннадцатого магазина без промедления доставят продукты прямо домой. И так каждый день недели: у настоящего сервиса нет выходных.

Но там, где работники торговли не думают о покупателе, не заботятся о нем, он встречается с недоразумениями, грубостью или обсчетом. Казалось бы, мелочь: магазин № 5 до сих пор не сменил своей старой вывески второго горпищеторга. Но посетитель уже лишен возможности обратиться по нужному адресу с вопросом или предложением. «Забыл» магазин № 6 напомнить третьему хлебозаводу, какой ассортимент изделий нужен на сегодня, и в час «пик» имел полупустые полки. По заявлению покупателя А. А. Георгиева, такое случается здесь нередко. В магазине № 30 предлагаются к продаже концентраты, срок годности которых давным-давно истек. Акты на продление срока реализации их не составлены, и магазин сознательно идет на нарушение правил торговли.

Если в доме маленький ребенок, трудно обойтись без молока. Есть ли оно в магазине? Покупательница Н. А. Закидальских задала этот вопрос по телефону работникам филиала № 34 от магазина № 5. «Здесь не справочное бюро», — услышала в ответ мама грудного ребенка.

Можно представить, с каким настроением она шла в магазин. Жалоба ее появилась в специально заведенной для этого книге.

Как утверждают очевидцы, заполучить ее, чтобы записать жалобу, не очень-то просто. Благодарность — пожалуйста!

— Зачем вам? — спрашивает продавец, бережно прижимая к груди казенного формата книгу. — Я лучше заведующую позову, с ней и объясняйтесь.

Приходит заведующая, инцидент вроде бы исчерпан, и книга жалоб и предложений водворяется на место. Хотя дело, может быть, не в частном факте, а в стиле работы.

Для чего же тогда существует этот документ?

ПО СТРАНИЦАМ КНИГИ ЖАЛОБ

Дельная жалоба имеет серьезное значение. Если покупатель чем-то недоволен, он хочет, чтобы такого больше не повторилось в магазине. А работникам магазинов разве это безразлично?

Во всех проверенных нами предприятиях книги жалоб и предложений находятся на видном и доступном покупателю месте. Каково же их содержание?

Магазин № 6: из 9 записей — 8 благодарностей и одно предложение.

Магазин № 5: жалоб нет, две благодарности.

Магазин № 30: жалоб нет.

Филиал № 35 от магазина № 5: записей нет.

Филиал № 34 от магазина № 5: три жалобы.

Заведующие и директора магазинов очень охотно реагируют на благодарности. Иначе обстоит дело с претензиями и предложениями. На жалобу покупателя Сайтлера о том, что не принимаются банки из-под майонеза, заведующая филиалом № 34 В. И. Макарова ответила такой записью: «Эта посуда принимается в филиале № 53». Коротко и категорично. И никаких объяснений покупателю. Ему даже не отвечено. А ведь речь идет об элементарной вежливости: посоветовать сдать посуду в филиал, находящийся в ...300 метрах от молочного магазина.

Не менее хладнокровно решен вопрос и с другой жалобой. Покупатель А. И. Ипполитов записал в книгу жалоб и предложений, что продолжаются систематические перебои в снабжении магазина молоком. Та же Макарова отделалась формальной записью. Покупатель Ипполитов не получил ни помощи, ни конкретного ответа. Хотя вопрос он задал очень актуальный для жителей этого микрорайона.

Позже мы выяснили, что в филиале имеющаяся емкость рассчитана на 2 тонны молока, а потребность населения на полтонны больше. Нужен дополнительный завоз фасованного молока во флягах и бутылках. А он производится нерегулярно, так как не отлажено транспортное обеспечение.

Такая же участь постигла и предложение покупателя магазина № 6 иметь в продаже больше мелкофасованных продуктов.

Словом, хлопотная эта вещь для торгового руководителя — книга жалоб и предложений. Может, гораздо эффективнее личный прием покупателей в кабинете директора или заведующего? Отнюдь. Во многих магазинах нет даже табличек с указанием часов приема, не удалось обнаружить ни одной записи в журналах личного приема граждан директорами и заведующими магазинов.

Вывод напрашивается сам собой: формализм, безответственность в этом деле никем не пресекаются.

ДЕЛО В КОНТРОЛЕ

Два месяца подряд, в феврале и марте, в управление торговли крайисполкома объединение Продтовары Октябрьского района докладывало об одном и том же: «В книгах жалоб и предложений замечаний нет». О том, что это не совсем так, говорит проверка только пяти магазинов из 36 предприятий объединения. Замечания в книгах встречаются. Но настораживает другое: мы не смогли обнаружить ни одной отметки представителей объединения в книгах жалоб и предложений. То есть контроля здесь — никакого. На сколько жалоб даны исчерпывающие ответы, какие приняты меры, как учтены предложения покупателей — вот что необходимо спрашивать с работников магазина и объединения в первую очередь.

На основании таких требований можно будет составлять точный анализ работы торговых предприятий с покупателями, находить верные акценты в воспитательной работе с коллективами магазинов.

В прошлом году было зарегистрировано 65 жалоб на недостатки в деятельности торга, 21 из них содержала указания на грубость продавцов, обсчет и обвес при продаже. Но до сих пор не сделаны выводы, не приняты меры по предупреждению подобных нарушений.

В объединении проводится, конечно, определенная работа по ликвидации фактов нарушений правил торговли. Но решения всех совещаний и собраний страдают неконкретностью. Как правило, не определяются ни сроки, ни меры, ни ответственные за исполнение.

В семи магазинах объединения были проведены покупательские конференции, но материалы их не получили должного обобщения. Предложения покупателей так и остались на бумаге. Самые важные из них не доведены до конкретных исполнителей. Отчасти это происходит потому, что покупательские конференции проводятся без приглашения представителей партийных и советских организаций, управления пищевой и молочной промышленности, предприятий, поставляющих другую продукцию в магазины.

Недостатков, как показывают письма и жалобы трудящихся, много. Руководителям объединения есть над чем поработать.

Р. ПОПОВА, З. БРАГИНА, Л. БАНКОВА, С. ГОЛОВНЕВ, М. МИСНИК, В. СТАРЫНИН — сотрудники общественной приемной; В. МАНСУРОВА — корр. «Алтайской правды».

ПОДВИГУ СОВЕТСКОГО НАРОДА ЖИТЬ В ВЕКАХ!

Речь товарища Л. И. БРЕЖНЕВА

(Окончание. Начало на 1-й стр.).

Мы сумели своим весом, своей политикой повлиять на международный климат, сделать его менее суровым. Целое десятилетие международные отношения развивались под знаком разрядки. Это — самое ценное достижение семидесятых годов. Оно есть плод настойчивых совместных усилий Советского Союза, братских стран социализма, всех здравомыслящих сил современности.

Страх и предубеждение, ложь и ненависть — вот худшие враги мира. Их-то и культивирует империалистическая реакция, нагнетая международную напряженность.

В нынешней обстановке, как никогда, требуются осмотрительность, и взвешенность, и вместе с тем честные, смелые усилия во имя согласия, во имя международного доверия.

Товарищи! Недавний съезд КПСС подтвердил: высшей целью международной политики Советского Союза является мир. Комплекс инициатив, выдвинутых съездом, люди назвали Программой мира для 80-х годов. И мы хорошо знаем, что в борьбе против опасных замыслов проповедников новой войны, в борьбе за прочный мир на нашей стороне — народы всей земли! **(Аплодисменты).**

Выдвижение программы — это, разумеется, начало, а не конец дела. Вся работа, вся борьба еще впереди. Мы не претендуем на монополию в деле укрепления мира. Мы за развернутый диалог, и любая конструктивная идея всегда встретит понимание с нашей стороны.

Где бы переговоры ни велись, какой бы проблеме они ни посвящались, во главу угла мы ставили и будем ставить интересы мира и мирного сотрудничества.

Мы выступали и будем выступать за устранение создаваемых империалистами кризисов, очагов военных конфликтов, за прекращение войн, объявленных и необъявленных.

Международная обстановка может быть хуже или лучше, но очень важно не сойти с правильного пути. Мы будем настойчиво работать, чтобы сбить накал напряженности, сохранить разрядку, обеспечить ее дальнейшее развитие. Это — ключевой вопрос.

Наши помыслы чисты и благородны. Наша мощь велика. Но мы никогда не обратим ее во вред народам. Она служит и будет служить делу мира. **(Продолжительные аплодисменты).**

Свобода и безопасность других государств — это существенное условие нашей собственной свободы и безопасности. И в то же время наша свобода и безопасность — это необходимое условие свободного и независимого развития других стран.

Велик тот народ, который постоянно ощущает живую связь со своей историей, может брать все лучшее из своих исторических традиций и делать это достоянием сегодняшнего дня. Советскому народу это замечательное качество присуще в полной мере. И открытие этого мемориала — еще одно тому свидетельство. **(Аплодисменты).**

Уверен, что этот грандиозный памятный комплекс, вставший на днепровских кручах, будет дорог всем советским людям. Он всегда будет символизировать победу жизни над смертью, разума над безумием, добра над злом. **(Продолжительные аплодисменты).**

Слава советскому народу, народу-герою, народу-победителю! **(Бурные, продолжительные аплодисменты).**

Пусть на земле торжествует мир! **(Бурные, продолжительные аплодисменты).**

* * *

Речь товарища Л. И. Брежнева была выслушана с огромным вниманием и неоднократно прерывалась бурными, продолжительными аплодисментами.

У микрофона — **бригадир проходчиков шахтоуправления «Октябрьское» производственного объединения «Донецкуголь», Герой Социалистического Труда Д. А. Куропятник.** Мы всегда помним, говорит он, что великая Победа ковалась совместными усилиями всех народов Страны Советов, и прежде всего великого русского. Сегодня мне, участнику сражений под Ленинградом и Новгородом, в Прибалтике и Польше, битвы за Берлин, хочется еще раз подчеркнуть силу ленинской партии, которая сплотила советских людей в борьбе с фашизмом. Ветераны-фронтовики всегда помнят горячие слова политработников-комиссаров: «Коммунисты, вперед!». Этот призыв вдохновлял и бойца, и генерала.

Мы, рабочие люди, хорошо понимаем, что мир куется трудом. Каждым рабочим днем труженики Донбасса крепят могущество Родины, вносят вклад в осуществление решений XXVI съезда КПСС.

Выступает **оператор машинного доения совхоза «Шпитьковский» Киево-Святошинского района, лауреат Государственной премии СССР, Герой Социалистического Труда А. П. Сологуб.**

Мир, говорит она, — самое великое благо для человека! Мы, советские женщины, знаем, как много делает наша партия, ее Центральный Комитет, Советское правительство, лично Вы, дорогой Леонид Ильич, для сохранения мира на земле, для счастья народа. Горячее и самое сердечное спасибо Вам за это! Мы всем сердцем поддерживаем мудрую внутреннюю и внешнюю политику родной партии, ее ленинскую Программу мира. На XXVI съезде КПСС вместе со всеми делегатами я голосовала за эту программу, за мир на нашей планете.

Слово предоставляется **заместителю министра обороны СССР Маршалу Советского Союза К. С. Москаленко.**

День 9 мая 1945 года, ставший венцом бессмертного подвига советского народа, его Вооруженных Сил, говорит он, ознаменовал победу нашего государственного и общественного строя.

В действующей армии всю войну находился Леонид Ильич Брежнев. Он участвовал в разработке и осуществлении многих крупных операций, в том числе и по освобождению Украины, вел огромную организаторскую и политическую работу в войсках. В эти грозные военные годы в стиле работы Леонида Ильича шлифовались черты выдающегося организатора и политического деятеля ленинского типа, наложившие яркий след на всю его последующую государственную и политическую деятельность.

Славные подвиги героев великой битвы с фашизмом живут сегодня в самоотверженном труде строителей коммунизма, в делах воинов армии и флота.

Советские воины преисполнены решимости неустанно повышать боевую готовность армии и флота, надежно гарантировать претворение в жизнь Программы мира, провозглашенной XXIV и XXV съездами КПСС и получившей дальнейшее развитие на XXVI съезде партии.

Обращаясь к участникам митинга, **первый заместитель председателя Советского комитета ветеранов войны, председатель Комиссии по делам бывших партизан Великой Отечественной войны при Президиуме Верховного Совета УССР, дважды Герой Советского Союза А. Ф. Федоров** говорит: Всем сердцем восприняли мы Ваши, Леонид Ильич, теплые слова о ветеранах войны, о тех, кто вынес на своих плечах всю тяжесть военных лет. Партия и правительство постоянно заботятся о них, делают все для того, чтобы подвиг людей, защитивших Отчизну, был увековечен в истории. Свидетельство тому и открываемый сегодня, в незабываемый День Победы, этот прекрасный мемориальный комплекс.

Выступивший от имени воинов Киевского Краснознаменного военного округа **лейтенант А. Л. Цибизов** заявил: Наш сыновний долг — быть достойными славы отцов, с честью нести героическую эстафету поколений! Для нас, воинов, как самый главный приказ звучит требование XXVI съезда партии — надежно стоять на страже мирного, созидательного труда советского народа.

Пусть знают империалистические агрессоры, что защите Отечества мы отдадим все свои силы, а если понадобится — и жизнь.

К микрофону подходит **В. В. Щербицкий.** Он говорит: Высказанные Вами, Леонид Ильич, мысли о пережитой войне, мысли, проникнутые страстной заботой о сохранении мира на земле, выражают чувства и чаяния всех советских людей. Символично, что высказаны они человеком, который хорошо знает истинную цену Победы, человеком, чей титанический труд во имя мира снискал глубокое уважение и искреннюю благодарность всего прогрессивного человечества.

Ваша речь, в которой столь ярко отображены чистые и благородные цели внешней политики нашей партии и Советского государства, безусловно, получит одобрение всех честных людей планеты. Она прозвучала как предостережение тем, кто, игнорируя уроки минувшей войны, стремится толкнуть мир к ядерному самоубийству. В то же время сказанное сегодня Вами вселяет уверенность, что мир — это величайшее благо — не только нужно, но и можно отстоять.

От имени ЦК Компартии Украины, Президиума Верховного Совета и Совета Министров Украинской ССР В. В. Щербицкий выразил сердечную благодарность архитекторам, скульпторам, художникам, проектировщикам, строителям и монтажникам — всем, кто внес свой вклад в создание мемориального комплекса.

Масштабные, глубокие, качественные изменения произошли за послевоенные годы в жизни Украины, отметил он. Все это достигнуто благодаря коренным преимуществам социализма, животворной силе братской дружбы народов, благодаря испытанному руководству ленинской партии.

Торжественный митинг объявляется закрытым. Звучат Государственные гимны СССР и Украинской ССР. Гремит шестикратный артиллерийский салют. Праздничным фейерверком расцвечивается небо над Днепром.

Под звуки сводного военного оркестра мимо трибуны, чеканя шаг, торжественным маршем проходят ветераны войны, суворовцы-барабанщики, воины трех родов войск — пехотинцы, летчики, моряки.

Леонид Ильич Брежнев у входа в музей разрезает алую ленту и вместе с руководителями республики и гостями, прибывшими на торжества, начинает осмотр экспозиции. Фотографии, боевые знамена, письма, дневники, листовки военных лет, образцы оружия воссоздают страницы героического прошлого нашей Родины.

От зала к залу предстают исторические этапы Великой Отечественной войны: беспримерное мужество советских пограничников, принявших на себя первые удары гитлеровцев; героическая оборона Брестской крепости, Одессы, Киева, Минска, Севастополя, Ленинграда, Тулы, Новороссийска, Керчи; разгром немецких полчищ под Москвой; победа в грандиозной Сталинградской битве и оборона Кавказа; подвиг героев Малой земли, бои на Курской дуге и форсирование Днепра; полное изгнание врага с территории Советского Союза, освобождение народов Европы от фашистского ига.

Товарищ Л. И. Брежнев внимательно рассматривает реликвии тех далеких и всегда в памяти близких лет: для него это не только история — ведь он был не активным участником. С большим интересом посетители читают удостоверение бригадного комиссара Л. И. Брежнева, выданное Политическим управлением Северо-Кавказского фронта, его рабочий блокнот с записями. Эти и многие другие документы впервые представлены для всеобщего обозрения.

Экспонаты музея рассказывают также о высоком трудовом энтузиазме советских людей, которые успешно решают задачи, намеченные XXVI съездом КПСС.

Леонид Ильич Брежнев преподнес в дар музею бронзовую скульптуру работы Е. В. Вучетича «Перекуем мечи на орала».

В книге почетных посетителей глава КПСС и Советского государства оставил следующую запись:

«С глубоким душевным волнением осмотрел возведенный в городе Киеве замечательный мемориальный комплекс «Украинский государственный музей истории Великой Отечественной войны 1941—1945 годов». Большое спасибо его создателям. Пусть он будет вечным памятником тем, кто завоевал великую Победу. Пусть всегда напоминает людям о том, что мир — самое большое благо на земле. Мир надо беречь и укреплять всеми силами».

По случаю праздника Победы

КИЕВ, 9 мая. (ТАСС). Сегодня ЦК Компартии Украины и правительство республики дали обед по случаю праздника Победы и в честь делегаций, прибывших на торжества в столицу Украинской ССР.

Товарищ Л. И. Брежнев сердечно поздравил всех присутствующих с праздником Победы. Он отметил, что каждый советский человек — если не участник, то прямой наследник ратного и трудового подвига народа в Великой Отечественной войне. Новый памятник в Киеве — дань нашей общей славе, нашей общей гордости.

В своем выступлении тов. Л. И. Брежнев подчеркнул:

Решения XXVI съезда партии открывают полный простор для творчества, для инициативы республик, краев, областей, городов, для инициативы каждого района, каждого производственного коллектива и, конечно, каждого нашего труженика.

Пользуясь тем, что в этом зале присутствуют представители Москвы, Ленинграда, других городов-героев, мне представляется нелишним отметить, что необходимо и впредь заботиться об умелом соединении всех возможностей нашей многонациональной Родины. Это непременное условие хозяйского использования громадных материальных ресурсов страны, ее научно-технических достижений.

Выступление Леонида Ильича Брежнева было встречено аплодисментами.

Товарищ В. В. Щербицкий выразил искреннюю благодарность гостям за участие в открытии в Киеве мемориального комплекса.

Обед прошел в сердечной, товарищеской обстановке.

За рубежом
ПРОБЛЕМЫ · МНЕНИЯ · ФАКТЫ

СОВМЕСТНО, ДОСРОЧНО

Социалистическое содружество

Георг Поулер — делегат X съезда Социалистической единой партии Германии, генеральный директор берлинского завода «Кабельверк Обершпрее». Это предприятие — многолетний партнер «Москабеля». Поэтому разговор сразу же заходит о сотрудничестве с московскими коллегами, о совместных производственных планах.

— В отчетном докладе ЦК СЕПГ, с которым выступил на съезде Эрих Хонеккер, — говорит Г. Поулер, — перед работниками промышленности поставлен ряд важных задач. Одна из них — еще шире развивать экономические и научно-технические связи с Советским Союзом.

Ныне, как известно, действуют сотни соглашений между нашими странами о специализации и кооперировании производства. В их осуществлении есть и наш вклад. Сотрудничество берлинских кабельщиков с московскими коллегами развивается в таких важных областях, как повышение производительности труда и экономия материалов, улучшение качества продукции и выпуск новых изделий, внедрение новейшей техники и технологии. В нынешнем году коллективы наших предприятий наметили, например, выполнить план совместных научных разработок досрочно — уже к 30 ноября.

— Какими успехами отметил коллектив «Кабельверк Обершпрее» X съезд СЕПГ?

— Все плановые задания минувшего года были выполнены, кроме того, выпущено сверхплановой продукции в объеме двухдневной выработки. Один такой день имеем мы на своем счету и в первом квартале нынешнего года. Это наш трудовой подарок съезду.

Сейчас на заводе — в его цехах, сменах, бригадах — проходят собрания рабочих. Учитывая имеющиеся резервы, коллектив решил в этом году произвести дополнительно столько продукции, сколько ее изготовляется за три рабочих дня.

Для коллектива важны не только экономические показатели. В центре внимания партии, как подчеркивается в решениях ее X съезда,—единство экономической и социальной политики. Например, в минувшем пятилетии наше предприятие построило три дома отдыха для рабочих, детские сады и ясли, открылись новые заводские столовая и поликлиника. Среди многочисленных новоселов Берлина, въехавших в новые или реконструированные квартиры, были и рабочие «Кабельверк Обершпрее».

— Претворение в жизнь решений X съезда СЕПГ, — говорит в заключение Георг Поулер, — еще больше укрепит могущество нашей родины, братский союз, дружбу и сотрудничество с Советским Союзом и другими социалистическими странами.

И. ВЛАДИМИРОВ,
соб. корр. АПН.

Берлин.

Усиленные наряды полиции были брошены на подавление в голландском городе Неймеген демонстрации протеста против отказа властей принять эффективные меры для преодоления острого жилищного кризиса. «Блюстители порядка» пустили в ход слезоточивый газ, дубинки, чтобы выгнать десятки семей из занятых ими пустующих домов в центре города. По планам властей эти дома подлежат сносу, а на их месте будет возведен гараж.

В ходе стычки полиция ранила несколько человек, были произведены аресты.

По данным печати, только в Неймегене зарегистрировано более 18 тысяч человек, нуждающихся в жилье.

НА СНИМКЕ: так расправлялись с бездомными.

Телефото ЮПИ—ТАСС.

«ДЖИ-АЙ» «НЕПРЕДСКАЗУЕМЫЙ»

В старом американском фильме «Доктор Стрэнджлав» бесноватый армейский чин в припадке антикоммунизма отдает приказ стратегическим бомбардировщикам лететь бомбить советские города. Этот образ усилиями кинематографистов был окарикатурен ровно настолько, чтобы тему возможного ядерного конфликта никто не воспринял всерьез. Однако неприкрашенные пентагоновские генералы врят ли могут вызвать снисходительную улыбку: нагнетаемый ими ядерный психоз порождает реальную угрозу военного столкновения.

Как свести к минимуму риск непреднамеренного конфликта? Для этого мало располагать надежной с технической точки зрения системой управления, контроля и связи в вооруженных силах. Необходимо, чтобы личный состав отличался должной квалификацией и морально-психологической зрелостью. Свойственно ли это американской армии? Факты говорят об обратном. Современное смертоносное оружие подчас находится в руках людей, которые не только плохо умеют с ним обращаться, но и не могут отвечать за свои действия. Не будем голословны.

В результате первичных проверочных испытаний на профессиональную пригодность, пишет газета «Вашингтон пост», 90 процентов техников, приставленных к американскому ядерному оружию, признано недостаточно квалифицированными. Не прошли проверки 86 процентов артиллерийских армейских команд и 77 процентов программистов, обслуживающих сложную электронную аппаратуру. Многим инструкциям по эксплуатации придают теперь вид детских комиксов, поскольку армейские «специалисты» не могут понять наставлений, написанных обычным техническим языком. Неправдоподобно? И тем не менее, это так. Признано, что сорок процентов рядовых солдат сухопутных войск США малограмотно. Министр финансов ФРГ, сравнивая армии НАТО и явно намекая на американцев, однажды заметил с патриотическим подъемом: «По крайней мере, наши солдаты не употребляют наркотиков и умеют читать и писать».

Кстати, о пристрастии к наркотикам среди военнослужащих Соединенных Штатов. Статистика утверждает: двое из пяти американских «джи-ай» замечены в регулярном потреблении алкоголя или наркотиков. Недавно командующий стратегической авиацией и ракетными силами наземного базирования США генерал Ричард Эллис заявил, что в его войсках устраиваются «облавы на наркоманов». Обычный «улов» — 30—40 человек. Правда, оговаривается генерал, среди самой важной категории — экипажей бомбардировщиков с атомным оружием на борту — «выявлено очень мало наркоманов». Хочется спросить: что значит «очень мало»? Ведь речь идет о людях, способных опрокинуть мир в пропасть ядерной катастрофы.

Потребление наркотиков особенно распространено в американских частях, расквартированных на территории ФРГ. Лишь во время одной облавы, пишет журнал «Тайм», у солдат военной базы близ Франкфурта было изъято марихуаны и гашиша на сумму 4 миллиона долларов. А в целом было установлено, что около 80 процентов всего личного состава американского «экспедиционного корпуса» в Западной Германии систематически курит гашиш.

Все это приобретает особенно опасный характер в условиях принятия Пентагоном на вооружение «директивы № 59», поскольку предполагаемая директивой «ограниченная ядерная война» должна быть, по расчетам США, ограничена территорией европейских государств. Ведь одно дело — пристрастившийся к кокаину механик-водитель американского танка, крошащий гусеницами асфальт на площади немецкого городка. Другое — одурманенный наркотиками оператор пусковой установки крылатых ракет «Томагавк», которые Вашингтон планирует разместить в Западной Европе. А каждый «Томагавк» — это ядерная боеголовка мощностью 200 килотонн, равная по силе разрушения десяти Хиросимам!

В этой плоскости и смыкаются опасения западноевропейских и других народов по поводу «предсказуемости» военно-политических акций США и действий каждого отдельного американского «джи-ай», способного в какой-то момент оказаться новоявленным стрэнджлавом.

В. ВИХРОВ.
(АПН).

ВСЕМИ КРАСКАМИ СМЕХА

АРТИСТУ КРАЕВОГО ТЕАТРА ОПЕРЕТТЫ ЭДУАРДУ ДМИТРИЕВИЧУ ОВЧИННИКОВУ ПРИСВОЕНО ПОЧЕТНОЕ ЗВАНИЕ «ЗАСЛУЖЕННЫЙ АРТИСТ РСФСР».

ЧЕТВЕРТЬ ВЕКА в жизни человеческой — немалый срок. В судьбе артиста Э. Овчинникова это «дистанция огромного размера» — от первой роли в профессиональном спектакле к десяткам ярких сценических образов, подтвердивших его право на жизнь в искусстве.

...Любовь к театру родилась у Э. Овчинникова еще в школьные годы из другой любви — к русской классической литературе. В школе (вырос он в Пятигорске) была любимая учительница литературы. Она вместе со своими учениками ставила многочисленные инсценировки на школьной сцене или попросту в классе. Это увлекло. Мальчиком он старался не пропустить ни одного спектакля в театре музыкальной комедии (других театров в городе не было).

После школы сделал попытку поступить в ГИТИС, затем в Щукинское училище, но... подвел южнорусский говор. В Москве, где он перепробовал множество профессий за короткое время — от вахтера до строителя, Эдуард с завидным упорством продолжал готовиться к актерскому поприщу, занимаясь в художественной самодеятельности.

И все-таки в ГИТИС он поступил. Потом его приглашают в Новгородский областной театр драмы, где он работает три сезона и где выявляются и формируются основные черты его индивидуальности как актера острохарактерного, комедийного плана.

Дальнейшую судьбу артиста определил случай. В 1964 году Э. Овчинников приезжает в Барнаул и становится одним из энтузиастов создания нового театрального коллектива — краевого театра оперетты. Как нельзя более кстати подошли специфике жанра творческие данные артиста — особый дар эмоциональной выразительности, каскадной легкости, превосходного владения пластикой тела, а еще — умение поднять тонус спектакля.

Воплощая на сцене один за другим вереницу персонажей, чаще всего малопривлекательных — тунеядцев, приспособленцев и т. д.,—артист развенчивает их, используя всевозможные сатирические средства и приемы — от усмешки, тонкой иронии до гротеска, карикатуры.

Смех, вызываемый воплощаемыми Овчинниковым персонажами, различен. Сатирическим ядом наполнено его исполнение ролей графа Кутайсова и его камердинера Елпидифора («Холопка» Н. Стрельникова), пустозвона и прихлебателя Бубенцова («Два дня весны» И. Дунаевского), алчного прокурора Спетлайта («Здрасьте, я ваша тетя!» О. Фельцмана). Брезгливую жалость вызывает потерянный человек, клиент медвытрезвителя Нервный («А поутру они проснулись» Г. Гоберника по одноименной повести и рассказам В. Шукшина). Доброй улыбкой согрето отношение к старому чудаку деду Захару («Бабий бунт» Е. Птичкина по «Донским рассказам» М. Шолохова).

Еще один шукшинский персонаж — Глеб Козулин в исполнении Овчинникова рождает чувства неоднозначные. С одной стороны, Козулин — малограмотный демагог с претензией на ученость, которую он, красуясь перед односельчанами, обрушивает на действительно образованного человека в стремлении заткнуть за пояс, «срезать» его своими «познаниями». Овчинников наделяет Козулина ораторским, менторским тоном, соответствующей жестикуляцией. Но в некоторых эпизодах пробивается и другое чувство к Козулину, близкое к состраданию, как к человеку, в силу обстоятельств деревенской жизни не получившему так страстно желаемых знаний...

Вряд ли кто-нибудь в наши дни усомнится в том, что профессия актера чрезвычайно сложна. Это работа особого рода, она заполняет не только время репетиций и спектаклей. И в часы досуга продолжаются кропотливые, сосредоточенные поиски сути образа, анализ, раздумья, пробы.

Для Овчинникова лучшая роль та, которая дает возможность высказать его гражданские убеждения, передавать свою любовь и ненависть, презрение и восхищение, активно, эмоционально вмешаться в жизнь с присущим жанру оперетты оптимизмом.

Бездельник и приспособленец Бубенцов («Два дня весны») представляет собой, по собственному признанию актера, ненавистный ему живучий социальный тип. С самого начала артист подает Бубенцова откровенно, выбирая для этого яркие сатирические краски. Зрителю здесь загадки не предлагаются. И тем не менее от эпизода к эпизоду мы постигаем истинный масштаб этого отрицательного явления. Отточен внешний рисунок роли, продумана и отработана пластика, комичны модуляции голоса. В зависимости от ситуации меняется походка Бубенцова, жесты, мимика. Мнимая значительность, медлительная важность, самолюбование в минуты страха перед разоблачением сменяются жалкой суетливостью, сбивчивой речью, нелепой жестикуляцией.

Главный режиссер театра Л. Халифман выразился лаконично: «С Овчинниковым не надо репетировать, надо договориться», т. е. четко определить режиссерский замысел. И тогда Овчинников выступит не только как чуткий исполнитель режиссерского замысла, но и как соавтор, внесет свой вклад артиста-художника.

Один из примеров точного и истинно творческого исполнения замысла постановщика — роль Елпидифора в «Холопке». Это была третья постановка «Холопки» с участием Овчинникова. В двух первых он играл «сиятельного дурака» графа Кутайсова, жестокого крепостника и самодура. Оба раза решал образ по-иному, все более заостряя сатирическую сторону.

И вдруг Л. Халифман предложил Овчинникову роль графского камердинера Елпидифора. Это предложение Овчинников вначале принял «в штыки». Роль Елпидифора немногословна и вроде бы неинтересная — верный слуга своего господина, тень его и только. Казалось, что тут искать? Но Л. Халифман сумел увлечь Овчинникова, предложив решить образ Елпидифора как носителя зла пострашнее самого Кутайсова.

Овчинников с энтузиазмом работает над образом, сделав одну из самых ярких, лучших своих ролей.

Заслуженный артист РСФСР Э. Овчинников создал в последнее время ряд других ярких сценических образов. Это и профессор Горностаев в лирико-драматическом музыкальном спектакле «Товарищ Любовь» В. Ильина по пьесе К. Тренева «Любовь Яровая», Филипп Ла-Туретт в «Бандере» И. Кальмана, и прокурор Спетлайт («Здрасьте, я ваша тетя!»), и шофер Гоша в «Настоящих мужчинах» В. Баснера.

Позади годы напряженного труда. Пришел опыт, мастерство, признание зрителей. Это есть и счастье артиста. И все-таки есть нотки творческой неудовлетворенности, неуспокоенности, надежда, что лучшая роль еще впереди. Из области неосуществленных желаний Э. Овчинникова — роль Дон Кихота («Человек из Ламанчи»).

Эдуард Дмитриевич — человек деятельный и неравнодушный. Он пишет стихи, автор всех театральных «капустников». Пробует свои силы в режиссуре — поставил детский спектакль «Муха-цокотуха» А. Кулешова. Мечтает о вечере одноактного спектакля по произведениям А. П. Чехова (либретто написал сам, а музыку Г. Дехтярев).

К 250-летию Барнаула Марк Юдалевич и Эдуард Овчинников написали пьесу «Голубая дама» (музыка С. Баневича). В настоящее время Овчинников закончил работу над либретто по «Острову сокровищ» Р. Стивенсона. В ноябре дети увидят этот спектакль.

Не мешает ли такое многообразие занятий основной деятельности Э. Овчинникова? Думается, нет. Свидетельство тому новые роли, где Овчинников раскрывает все новые и новые грани своего дарования, шлифует сценическую технику, щедро отдает зрителям свои чувства и мысли, рожденные наблюдениями, изучением самой жизни.

И. МЕДВЕДЕВА.

На снимке: заслуженный артист РСФСР Э. Овчинников.

Фото Э. Богданова.

КРЫЛЬЯ ЗА СПИНОЙ

В столице Тувы — Кызыле состоялись первые официальные республиканские соревнования по дельтапланерному спорту. Первое место заняла команда Томска, сборная Алтая была пятой.

Рассказываем об истоках нового вида спорта, его первых шагах у нас в крае.

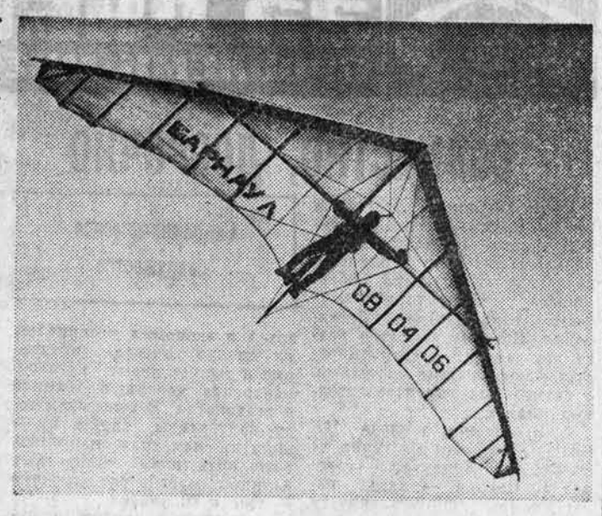

Очень любопытно наблюдать впервые старт дельтапланериста. Человек со странным сооружением на плечах, более всего похожий на огромную бабочку, стоит у края обрыва. Вот он разбегается, и мгновение спустя уже видишь его летящим. Но не вниз, а вверх. Он уверенно набирает высоту, делает плавный разворот, еще один, спускается, летит вдоль склона, и снова какая-то сила поднимает его вверх.

К этому моменту уже начинаешь понимать, что человек как-то управляет аппаратом. Полетав в свое удовольствие, рядовой «Икар» из племени дельтапланеристов уверенно приземляется. Такую картину можно наблюдать почти каждое воскресенье в небе над маленькой деревушкой Голубцово, что на 37-ом километре Заринской трассы. Здесь тренируются дельтапланеристы Барнаула.

Летать подобно птицам — вечная мечта человека. История покорения воздушного океана — это история сотен и тысяч безвестных изобретателей, пытавшихся с помощью различных аппаратов взлететь, преодолеть притяжение земли. Мы знаем по кинохронике, чем это нередко кончалось на практике. Ломающиеся, как спичечные коробки, громоздкие аппараты, незадачливые пилоты...

Но упорство, и мы это тоже знаем, вознаграждается.

Одним из первых в семидесятых годах прошлого века на планере с балансирным управлением поднялся в воздух Отто Лилиенталь, автор труда «Полет птиц как основа авиации». Заметим, что управлялся планер Лилиенталя за счет перемещения тела пилота, как и современный дельтаплан.

Потом на первый план вышли воздухоплавательные аппараты с мотором.

Но и при бурном прогрессе авиации жила мечта о свободном, ничем не связанном полете.

Год рождения алтайского дельтапланеризма — 1976. А началось все с увлечения инженера краевого радиотелевизионного передающего центра Виктора Компанца. По натуре он немножко фантазер и романтик, но практического склада. Задумать для него — значит сделать, причем сделать быстро. По чертежу в техническом журнале Виктор за неделю собрал дельтаплан. На испытательном этапе к нему присоединился коллега Валерий Лупоносов. Вместе они искали места для пробных полетов, вместе терпели первые неудачи, вместе радовались первым 10—15-секундным даже не полетам, а как говорят, «подлетам».

Через год в Лениногорске состоялся первый большой слет дельтапланеристов страны. Именно там инициаторы алтайского дельтапланеризма прошли курс техники пилотирования, а самое главное — убедились в больших возможностях дельтаплана. Их усилиями при краевом спортивно-техническом клубе ДОСААФ была создана секция нового вида спорта. Пришли новички, и закипела работа. Именно работа, потому что за короткий срок было построено и испытано множество аппаратов. Новые конструктивные решения следовали одно за другим и тут же проходили испытания в воздухе.

И выяснилось, что это спорт для настоящих энтузиастов. «Любишь кататься, люби и саночки возить», — это сказано и про дельтапланеристов. Надо не только построить свои «крылья», но и после полета, после ветра в лицо, после необыкновенной легкости парения на своих плечах нести в гору не такой уж легкий (до 30 килограммов) аппарат. Недаром у ребят, пока не освоили длительные полеты, была в ходу шутка: «Пять минут — орлы, остальное — лошади».

Не удивительно, что кто-то, сдавшись, уходил, но кто-то, и таких большинство, оставался. Талант умелого организатора, наставника проявил в работе с новичками нынешний руководитель секции и председатель краевой федерации Лупоносов, всегда рядом с начинающими был и «главный конструктор» Компанец.

Росло мастерство, «Икары» становились классными пилотами. Сложные царящие полеты в «термиках» (восходящих потоках воздуха) освоили члены секции кинооператор алтайского телевидения Александр Швецов, электрик Барнаульского аэропорта Александр Волков и другие спортсмены.

Сейчас на Алтае уже около десятка секций дельтапланеристов — в Бийске, Славгороде, Рубцовске и Змеиногорске. Есть опыт участия в городских, краевых и зональных соревнованиях.

Старты в Кызыле с 300-метровой горы Боом выявили наряду с сильными слабые места сборной Алтая. Показательно, что по качеству аппаратов наши земляки уступили только признанным лидерам зоны Сибири — томичам и новосибирцам. И все же в командном зачете наши пилоты проиграли, правда, незначительно, не только им. Сказался недостаток турнирного опыта и летной подготовки в горных условиях. Нет пока у наших дельтапланеристов возможности проводить сборы там, где им хотелось бы, слаба материальная база секций. Есть трудности с транспортом.

Но в последнее время наметились сдвиги в лучшую сторону. Краевая федерация планирует создать центр летной подготовки в Алтайском районе. Дельтапланеристы уже облюбовали там, недалеко от райцентра, Осипову сопку. Будем надеяться, что это название еще не раз прозвучит в связи с успехами наших крылатых земляков, поклонников красивого и мужественного вида спорта.

Взлетают дельтапланеристы всегда на ветер. Пожелаем же им хорошего, ровного ветра. Без него невозможен набор высоты.

Л. САЛЬНИКОВ.

НА СНИМКЕ: в полете дельтаплан.

Фото автора.

С РОЖДЕНИЕМ нового человека у нас, взрослых, появляются новые радостные волнения, приятные заботы. Еще не успев почувствовать себя хозяином жизни, малыш оказывается под пристальным вниманием опытных врачей. А чуть позже к врачам присоединяется очень много других людей различных профессий, от которых в разной степени зависит жизнь наших детей.

Величальная Саше Клюкину

Саша Клюкин родился в апреле. Только-только поделился своей радостью с коллегами его отец, помощник мастера первого ткацкого цеха БМК Владимир Васильевич, как подошла поздравлять председатель цехкома Валентина Александровна Самусева. И после поздравлений сразу же спросила:

— В ясли-то оформлять собираетесь? Пишите заявление.

Кстати, старший сын Владимира Васильевича и Светланы Степановны, четырехлетний Костя, уже «старожил» детского сада № 16. Примерно через год присоединится к брату и Саша. А потом у взрослых появятся заботы об интересном летнем отдыхе ребят, их оформлении в школу.

— Рождение нового гражданина нашей страны — событие государственного масштаба, — рассказывает депутат районного Совета народных депутатов, заведующая Октябрьским загсом Слава Михайловна Полякова. — Поэтому мы и стараемся, чтобы день регистрации был торжественным и волнующим. И не случайно завершается он Государственным гимном в честь новорожденного.

Обряд регистрации новорожденного — новое не только в работе барнаульских загсов, но и аналогичных организаций всего края. Пройдут годы, и наверняка родители Саши Клюкина расскажут ему о величальных песнях родителям, новорожденному, его бабушке и дедушке, звучавших во время регистрации. Покажут памятную медаль, врученную ему в день регистрации.

Много времени, много сил пришлось потратить работникам Октябрьского загса, чтобы подготовить самый первый в жизни малыша праздник.

— Мы списались с киевскими коллегами, опыт работы которых широко освещался в центральных газетах, — продолжает рассказывать С. М. Полякова. — Они нам прислали сценарий, тексты, магнитофонные записи величальных песен. Большое им спасибо. И большое спасибо всем, кто помог организовать нам этот обряд.

А работников Октябрьского загса, в свою очередь, благодарят родители детей за незабываемый день регистрации.

С. ВЛАДКОВ.

«АЛТАЙСКАЯ ПРАВДА» НА МЕЛИОРАТИВНЫХ СТРОЙКАХ КРАЯ» № 19

«Твоя рабочая планерка» — под этой рубрикой помещен обзор строительства за четыре месяца. На главных стройках задания перевыполняются. Здесь же напечатана фотоинформация о молодом коммунисте, токаре Алейской ПМК А. Архипове.

Спецвыпуск продолжает тему обеспечения строительства материальными ресурсами. В газете выступает на этот раз инженер СПМК Рембурвода В. Сошников. Он ставит ряд вопросов, решение которых необходимо для достижения более высоких конечных результатов. Секретарь партбюро ПМК-4 Каменьводстроя Н. Мармылев знакомит читателей с успехами своего коллектива. «Техника работает на износ» — эта статья о главной проблеме коллектива Рубцовскводстроя.

Одна из публикаций посвящена Дню Победы, одному из солдат Великой Отечественной — П. Клочкову.

С БОЛЬШОЙ ЗАБОТОЙ

На химическом комбинате важное значение придается заботе о здоровье и отдыхе трудящихся. Только в прошлом году более 470 человек побывало на курортах и в санаториях, свыше 800 — в домах отдыха, 1,475 человек прошли курс лечения в заводском профилактории. Многим передовикам производства, участникам Великой Отечественной войны, ветеранам труда были вручены бесплатные путевки.

Уже нынче поправили свое здоровье на курортах и в санаториях 140 рабочих и служащих, в профилактории — 225 человек.

Отдыхали на курорте «Ворзель» аппаратчик производства полимеров Шкурова, на курорте «Озеро Шира» — рабочие супруги Саловниковы, в Алуште — лаборантка центральной заводской лаборатории Шефер, в Кисловодске — инспектор заводоуправления Рыбина.

А. ОСТРЯКОВ.

г. Бийск.

ГРИВЫ ПО ВЕТРУ

В Алтайском конном заводе № 39 появились знаменитые арабские скакуны. Они приобретены вместе с лошадьми буденновской и тракенинской пород для юношеской конно-спортивной секции, которая создана на заводе. С большим удовольствием занимаются в ней школьники из местной средней школы. На занятиях они знакомятся с породами лошадей, изучают виды конного спорта, особенности обучения и воспитания этих красивых и умных животных.

Л. АСТАХОВА.

Тюменцевский район.

СОЮЗ КИНЕМАТОГРАФИСТОВ НАКАНУНЕ СВОЕГО ФОРУМА

19 мая в Москве начнет работу IV съезд Союза кинематографистов СССР. Комментатор АПН Б. Берман беседует с секретарем правления Союза кинематографистов (СК) СССР Григорием МАРЬЯМОВЫМ.

— Григорий Борисович, Вы, насколько я знаю, работаете в Союзе кинематографистов со дня его основания. Как был создан ваш союз?

— Кинематограф — искусство, если так можно сказать, индустриальное, и наше общение в студийных павильонах зачастую напоминает общение в цехах производства — со спешкой, текучкой и пр. Возникла вполне естественная потребность создать организацию, способную помочь творческому взаимообогащению деятелей экрана, сплочению людей разных кинематографических профессий. СК окончательно сформировался на своем I учредительном съезде в 1965 году. У истоков нашего союза стояли кинематографисты с мировым именем, а его первым руководителем был режиссер Иван Пырьев.

— Что представляет собой СК сегодня?

— Это многонациональная организация, в составе которой более шести тысяч кинематографистов разных профессий. Преобладают режиссеры всех видов кино — 1,415, далее следуют операторы и актеры. СК СССР объединяет 14 республиканских союзов и несколько отделений в автономных республиках и крупных городах Российской Федерации. Члены нашего союза вносят весомый вклад в развитие советского искусства, свидетельством чему 24 звания Героя Социалистического Труда, 55 Ленинских и 573 Государственные премии.

— Кто может стать членом союза?

— Далеко не всякий кинематографист. Устав предъявляет жесткие условия: творческая самостоятельная деятельность, ощутимый вклад в развитие кино. Но количество работ тут, конечно, не является решающим фактором. Например, в свое время режиссера Андрея Тарковского приняли в союз после первой же картины: это был фильм «Иваново детство».

Вообще, мы заинтересованы в притоке свежих сил. Несколько лет назад мы даже создали комиссию по работе с творческой молодежью, которую возглавляет народный артист СССР Сергей Бондарчук. Цель этой комиссии — помочь творческому становлению молодых кинематографистов, их быстрому и органичному вхождению в непростой мир современного кинематографа.

— В основном творческая деятельность союза проходит в его комиссиях и секциях, так сказать, «внутрицехового» свойства, поскольку они объединяют кинематографистов тех или иных профессий. А какова связь со зрителем?

— Формы ее многообразны. Начиная от фестивалей советского киноискусства в крупных городах и кончая агитрейсами кинематографистов, маршруты которых пролегли по новостройкам Сибири, Дальнего Востока, словом, по тем местам, где живут и трудятся люди, прямо скажем, не избалованные вниманием деятелей культуры.

Работая в кинематографе, нельзя полагаться лишь на интуицию и игнорировать мнение тех, кто, заплатив за билет, придет смотреть твой фильм. Поэтому феномен «обратной связи» может немало помочь решению проблемы «кино и зритель», которая находится в центре творческой деятельности СК и будет, безусловно, обсуждаться на IV съезде. Сделать высокое искусство массовым, а массовое — высоким; для реализации этой программы деятели советского кино предприняли уже немало. Так, посещаемость кинотеатров остается стабильной (несмотря на конкуренцию телевидения) и намного выше, чем во всех развитых кинодержавах мира. В качестве характерного примера я бы упомянул фильм «Москва слезам не верит», пользующийся колоссальным успехом у зрителей (меньше чем за год его просмотрело почти 80 млн. человек) и по достоинству оцененный специалистами (он, в частности, был отмечен в этом году «Оскаром»).

— И в заключение: каковы международные связи СК?

— Как национальная организация, наш союз представлен в семи крупнейших международных киноассоциациях, причем всюду наши кинематографисты входят в их руководство. Мы поддерживаем творческие контакты более чем с 40 странами, и лишь за последнее пятилетие туда на различные кинематографические мероприятия ездило более тысячи членов СК, а приняли мы у себя свыше 1,300 зарубежных коллег. Кроме того, совместно с Госкино СССР СК является патроном традиционных международных кинофестивалей, проводящихся в Москве и в Ташкенте.

(АПН).

Редактор В. КИНЕЛЕВ.

22 мая

НАЧАЛО ГАСТРОЛЕЙ

ГОСУДАРСТВЕННОГО ОРДЕНА ДРУЖБЫ НАРОДОВ РУССКОГО ДРАМТЕАТРА им. Вл. Маяковского (г. Душанбе)

В ПОМЕЩЕНИИ КРАЕВОГО ТЕАТРА ОПЕРЕТТЫ

22 — Н. Погодин — ТРЕТЬЯ ПАТЕТИЧЕСКАЯ

23 и 27 — А. Арбузов — ОЖИДАНИЕ

24 (днем) — С. Прокофьев, Г. Сапгир — КОТ В САПОГАХ

24 (вечером) — А. Абдуллин — ТРИНАДЦАТЫЙ...

25 — Р. Тома — ВОСЕМЬ ЛЮБЯЩИХ ЖЕНЩИН

26 — С. Улуг-Заде, В. Виткович — ВЕЛИКИЙ ИСЦЕЛИТЕЛЬ

28 — А. Островский — БЕЗ ВИНЫ ВИНОВАТЫЕ

Начало спектаклей: днем — в 11 часов, вечером — в 19-30. Касса театра работает с 11 часов, перерыв — с 15 до 16. Телефоны для справок: 5-12-84 и 5-68-98.

СПРАВОЧНЫЙ ОТДЕЛ «АЛТАЙСКОЙ ПРАВДЫ»

ТЕЛЕВИДЕНИЕ

ВОСКРЕСЕНЬЕ — **10 МАЯ**

ПЕРВАЯ ПРОГРАММА МОСКВА

8.00 — «Время». Информационная программа. **8.40** — «На зарядку становись!». **9.05** — Вокальный цикл Л. Захлевного «Память». Передача из Минска. **9.30** — «Будильник». **10.00** — «Служу Советскому Союзу!». **11.00** — «Здоровье». Научно-популярная программа. **11.45** — Музыкальная программа «Утренняя почта». **12.15** — «Сельский час». **13.15** — «Фронтовики». Телевизионный документальный фильм. **14.15** — «Музыкальный киоск». **14.45** — Премьера телевизионного художественного фильма «Сын полка». 2-я серия. **15.50** — «Клуб кинопутешествий». **16.50** — «Для вас, ветераны». Музыкальная программа. **18.00** — «Международная панорама».

БАРНАУЛ

18.45 — Документальный фильм.

МОСКВА

19.00 — Программа телевидения Чехословацкой Социалистической Республики, посвященная 36-й годовщине освобождения Чехословакии от фашистских захватчиков. **21.00** — «Время». Информационная программа. **21.35** — «Мастера искусств». Народная артистка СССР А. Роговцева. **23.00** — **23.25** — Новости.

ВТОРАЯ ПРОГРАММА БАРНАУЛ

10.00 — «Огненные годы Керчи». Документальный фильм. **10.30** — «Эх, песня-чудо, хороша!». Фильм-концерт. **11.15** — «Был месяц май». Художественный телефильм. **12.55** — Мультфильмы. **13.35** — «Боевые спутники мои». Музыкальный телефильм.

МОСКВА

14.20 — «В мире животных». **15.20** — «Время стать мужчиной». Телевизионный документальный фильм. **15.50** — «Вариант «Омега». Телевизионный многосерийный художественный фильм. 1-я серия. **17.00** — Чемпионат СССР по хоккею. «Динамо» (М) — «Спартак». **19.15** — «Спутник кинозрителя». **20.00** — «Спокойной ночи, малыши». «Веселый цыпленок». Мультфильм. **20.15** — Велогонка мира. Передача из ГДР. **20.30** — Чемпионат СССР по гандболу. СКА (Минск) — ЦСКА. **21.00** — «Время». Информационная программа. **21.35** — **22.50** — «Без вести пропавший». Художественный фильм.

ПОНЕДЕЛЬНИК — **11 МАЯ**

11 мая на «Орбите-3» — профилактика.

ПЕРВАЯ ПРОГРАММА БАРНАУЛ

18.00 — Для детей. Мультфильмы. **18.30** — «Ровесник». Передача для старшеклассников. **19.00** — «Семья Заводий». Документальный фильм. **19.10** — «Алтайские новости». **19.25** — «Земля алтайская». Сельскохозяйственная техника в 11-й пятилетке. **19.50** — «Прыжок с крыши». Художественный фильм. **21.20** — Творческий отчет участников художественной самодеятельности Баевского района. **22.05** — Киножурнал. **22.15** — «Край родной».

РАДИО

ВОСКРЕСЕНЬЕ — **10 МАЯ**

6.15 — Москва. Музыка экрана. **6.40** — «Земля и люди». Радиожурнал. **7.40** — Утренняя гимнастика. Разучивание нового комплекса. **9.15** — «С добрым утром». **11.15** — Барнаул. Пионерская радиогазета «Юный ленинец». **11.45** — Продолжаем разговор о сокращении текучести кадров. Репортаж с БАМЗа о шефстве-наставничестве над молодыми рабочими. **12.15** — Читальный зал «Книголюба». По просьбам радиослушателей — «Рассказ в пути». Б. Пасмана. **13.15** — Москва. «В мире слов». **14.30** — Концерт по заявкам радиослушателей. **16.30** — Школьникам: «Страницы жизни замечательных людей». «Его звали Николай Гастелло». Премьера радиоспектакля. **18.30** — Международные обозреватели за «круглым столом». **19.30** — «Веселая студия». Участвуют Т. Пельтцер, Т. Доронина, В. Басов, Е. Весник. **21.30** — «Мелодия и ритм». Эстрадная программа. **23.30** — Играет камерный ансамбль «Барокко».

ТЕАТРЫ

АЛТАЙСКИЙ ГОСУДАРСТВЕННЫЙ ТЕАТР ДРАМЫ. «СОЛОВЬИНАЯ НОЧЬ» — в 12. Премьера «КАФЕДРА» — в 19-30.

КРАЕВОЙ ТЕАТР ОПЕРЕТТЫ. Творческий вечер коллектива «СТУДИЯ-80» и диско-клуба «УИК-ЭНД» — в 19-30.

ТЕАТР ЮНОГО ЗРИТЕЛЯ. Закрытие 23-го театрального сезона — «МОЛОДАЯ ТВАРДИЯ» — в 12.

КРАЕВОЙ ТЕАТР КУКОЛ. «ЖИЛИ-БЫЛИ ДЕД И БАБА» — в 14.

КИНО

«МИР» (5-64-95) **10 и 11 мая** — «ФАНТАЗИЯ НА ТЕМУ ЛЮБВИ» — в 9, 11, 13, 15, 17, 19, 21.

«РОССИЯ» (2-44-77). «НЕУЛОВИМЫЕ МСТИТЕЛИ» — в 10 (для детей). «СВАДЕБНАЯ НОЧЬ» — в 9, 13, 14, 17, 18, 19, 20. «ОТ БУГА ДО ВИСЛЫ» (1—2 серии) — в 10-30, 11-30, 14-30, 15-30, 18-30, 20, 20-40. **11 мая** — «В ПЛЕНУ ДВОРЦОВЫХ ИНТРИГ» (1—2 серии) — в 9, 10, 11-30, 12-30, 14, 15, 16-30, 17-30, 19, 20, 21-15.

«РОДИНА» (3-12-92). Тематический показ «Дети и война». Фильм «МАЛЬЧИШКУ ЗВАЛИ КАПИТАНОМ» — в 11. «МЕРСЕДЕС» УХОДИТ ОТ ПОГОНИ» — в 9, 10, 12, 13, 14, 15, 16, 17, 18, 19, 20, 21 (два последних сеанса — удл). **11 мая** — «МЕРСЕДЕС» УХОДИТ ОТ ПОГОНИ» — в 9, 10, 11, 12, 13, 14, 15, 16, 17, 18, 19, 20, 21 (два последних сеанса — удл.).

«ЮНОСТЬ» (6-90-93). «МЫ СМЕРТИ СМОТРЕЛИ В ЛИЦО» — в 10 (для детей). «СВАДЕБНАЯ НОЧЬ» — в 11-45, 13-30, 18 (удл. сеанс). «ОСОБО ВАЖНОЕ ЗАДАНИЕ» (1—2 серии) — в 15-15, 20-30. **11 мая** — «ГДЕ ЛЕТАЮТ СЕРЕБРИСТЫЕ ВОРОНЫ» — в 11-30, 21-15 (удл. сеанс). «СРЕДИ КОРШУНОВ» — в 9-30, 13-15, 17-15, 19-15. «ВСЕГО ДОРОЖЕ» (1—2 серии) — в 15-15.

«ПЕРВОМАЙСКИЙ». «В БОЙ ИДУТ ОДНИ «СТАРИКИ» — в 10 (для детей). «МЕРСЕДЕС» УХОДИТ ОТ ПОГОНИ» — в 11, 12, 13, 14, 16, 17, 19, 20 (два последних сеанса — удл.). 21. **ЗАЛ ПОВТОРНОГО ФИЛЬМА.** «БЕЛОЕ СОЛНЦЕ ПУСТЫНИ» — в 15, 18. **11 мая** — «ГДЕ ЛЕТАЮТ СЕРЕБРИСТЫЕ ВОРОНЫ» — в 10, 11, 12, 13, 14, 15, 16, 17, 18, 19, 20 (два последних сеанса — удл.), 21.

«ЧАЙКА» (4-45-17). «В ЗОНЕ ОСОБОГО ВНИМАНИЯ» — в 15 (для детей). «ЖИЗНЬ МОЯ — АРМИЯ» — в 9-30, 11, 13, 17, 19 (удл. сеанс), 21. **11 мая** — «В ЗОНЕ ОСОБОГО ВНИМАНИЯ» — в 9-30 (для детей). «У КАЖДОГО СВОИ ШАНС» — в 11, 13, 15, 17, 19 (удл. сеанс), 21-10.

«ПИОНЕР». Посвящается Дню Победы. «ДАЧНАЯ ПОЕЗДКА СЕРЖАНТА ЦЫБУЛИ» — в 9-30, 13-10. «ВСАДНИК НА ЗОЛОТОМ КОНЕ» — в 11-20, 15. «ОГАРЕВА, 6» — в 17, 19, 21. **11 мая** — «КОНЕК-ГОРБУНОК» — в 9-30, 11-20, 13-10, 15, 17. «СУЕТА СУЕТ» — в 19 (удл. сеанс), 21.

«АЛТАЙ». «ХЛЕБ, ЗОЛОТО, НАГАН» — в 13 (для детей), 15, 17, 19, 21 (удл. сеанс). **11 мая** — «ГИБЕЛЬ МАДАМ ЛЕМАН» — в 15, 17, 19, 21 (удл. сеанс).

«ЗАРЯ» (4-48-38). «СЛОМАННАЯ ПОДКОВА» — в 13 (для детей). «ХЛЕБ, ЗОЛОТО, НАГАН» — в 15, 17, 19 (удл. сеанс), 21. **11 мая** — «ЖИЗНЬ МОЯ — АРМИЯ» — в 15, 17, 19 (удл. сеанс), 21.

«ЛУЧ». «НА ВОЙНЕ КАК НА ВОЙНЕ» — в 15 (для детей). «ЖИЗНЬ МОЯ — АРМИЯ» — в 9-30, 11-20, 13-10, 17, 18-45 (удл. сеанс), 21. **11 мая** — «НА ВОЙНЕ КАК НА ВОЙНЕ» — в 15 (для детей). «ДОЛГАЯ НОЧЬ» (1—2 серии) — в 9-30, 12, 17, 20.

«ЛЕТО». «ПОГРАНИЧНЫЙ ПЕС АЛЫЙ» — в 15 (для детей). «ИППОДРОМ» — в 17, 19, 21 (удл. сеанс).

ДВОРЕЦ КУЛЬТУРЫ ШИННИКОВ. «ВОЙНА ПОД КРЫШАМИ» — в 12 (для детей). Вечер для тех, кому за 30 — в 20-30.

ДВОРЕЦ КУЛЬТУРЫ ХИМИКОВ. Сборник мультфильмов — в 13 (для детей). «ТРЕВОЖНЫЙ МЕСЯЦ ВЕРЕСЕНЬ» — в 15, 17, 19, 21 (удл. сеанс).

ДВОРЕЦ КУЛЬТУРЫ КОТЕЛЬЩИКОВ. «БАТЬКА» — в 13 (для детей). «БЕЛОРУССКИЙ ВОКЗАЛ» — в 15, 17, 19, 21.

ДОМ КУЛЬТУРЫ ЗАВОДА «ТРАНСМАШ». «ВОЕННАЯ ТАЙНА» — в 11 (для детей). «ВЕЧЕРНИЙ ЛАБИРИНТ» — в 13, 14-40, 16-20, 18, 20 (два последних сеанса — удл.). **В парке — вечер танцев** — в 21.

ДОМ КУЛЬТУРЫ ВОС. «ПОЛОНЕЗ ОГИНСКОГО» — в 15 (для детей). «БОЛЬШАЯ МАЛАЯ ВОЙНА» — в 17.

ДОМ КУЛЬТУРЫ МЕЛАНЖЕВОГО КОМБИНАТА. «АРМИЯ ТРЯСОГУЗКИ СНОВА В БОЮ» — в 13 (для детей). «ОСОБО ОПАСНЫЕ» — в 15, 17, 19, 21.

ФИЛАРМОНИЯ

10 мая

КОНЦЕРТ СИМФОНИЧЕСКОГО ОРКЕСТРА

В программе:

Л. Бернстайн — симфония для фортепьяно с оркестром «Век тревог» (первое исполнение в СССР).

Дж. Гершвин — Концерт для фортепьяно с оркестром.

Дирижер — АЛЕКСАНДР РОМАНЬКО.

Солист — лауреат международных конкурсов ВАЛЕРИЙ КАМЫШОВ.

Начало — в 19-30.

Вход по абонементу № 1

* * *

17 мая

Авторский концерт композитора Аскольда МУРОВА

Исполнители — симфонический оркестр Алтайской краевой филармонии.

Дирижер — АЛЕКСАНДР РОМАНЬКО.

Начало — в 19-30.

Вход по абонементу № 1 и разовым билетам.

Справки по тел. 3-43-01

ВНИМАНИЮ КНИГОЛЮБОВ!

Установлена новая цена на издание «Библиотека всемирной литературы», выпущенное издательством «Художественная литература» в 1967—1977 годах в 200 томах.

ПРОДАЖНАЯ ЦЕНА

комплекта в целом (200 томов) — 3,500 руб.
комплекта 1-й серии (64 тома) — 1,350 руб.
комплекта 2-й серии (63 тома) — 960 руб.
комплекта 3-й серии (73 тома) — 930 руб.

О цене каждого тома 200-томной серии можно справиться дополнительно в книжных магазинах города и края.

Адреса магазинов в Барнауле:

ДОМ КНИГИ — пр. Ленина, 27 (тел. 3-79-67).
МАГАЗИН № 3 — ул. Г. Титова, 18 (тел. 6-45-46).
«КНИЖНЫЙ МИР»—ул. Северо-Западная, 159 (тел. 4-56-27)
МАГАЗИН № 7 — ул. Чайковского, 19 (тел. 9-68-66)
«БУКИНИСТ» — пр. Ленина, 70 (тел. 5-29-11).

КРАЙКНИГОТОРГ.

ВНИМАНИЮ РУКОВОДИТЕЛЕЙ ПРЕДПРИЯТИЙ, ДИРЕКТОРОВ ШКОЛ И РОДИТЕЛЕЙ!

Барнаульское бюро путешествий и экскурсий 31 МАЯ организует САМОЛЕТНОЕ КАТАНИЕ ДЛЯ ДЕТЕЙ.

Стоимость — 115 рублей на группу в 25 человек (на одного человека — 4 руб. 60 коп.).

Принимаются коллективные и индивидуальные заявки ПО АДРЕСУ: ул. Пушкина, 78 (3 этаж), экскурсионный отдел. Телефон 3-22-81.

11 и 12 мая

в парке культуры и отдыха Центрального района проводится

ГОРОДСКОЙ СМОТР-ПРАЗДНИК ОРКЕСТРОВ НАРОДНЫХ ИНСТРУМЕНТОВ.

Начало — в 19 часов.

ОТДЕЛ КУЛЬТУРЫ БАРНАУЛЬСКОГО ГОРИСПОЛКОМА.

АЭРОФЛОТ

ВНИМАНИЮ АВИАПАССАЖИРОВ!

ТОЛЬКО 11 МАЯ

из Барнаульского аэропорта на самолете ТУ-154 по маршруту БАРНАУЛ-МОСКВА (Внуково) выполняется ДОПОЛНИТЕЛЬНЫЙ РЕЙС 224.

Время вылета — 20-10 (время указано московское).

Телефоны для справок: 5-42-11 и 5-26-97.

АГЕНТСТВО ВОЗДУШНЫХ СООБЩЕНИЙ.

ПОГОДА

Сегодня днем **по краю**, по данным синоптиков, ожидается переменная облачность, местами кратковременные дожди. Ветер юго-западный, 9—14, местами 15—20 метров в секунду. Температура 20—25 градусов тепла.

По Барнаулу — переменная облачность, без осадков. Ветер юго-западный, 9—14 метров в секунду. Температура 21—23 градуса тепла.

Атмосферное давление в 13 часов 9 мая было 752,8 миллиметра ртутного столба, относительная влажность воздуха 21 процент.

БАРНАУЛЬСКОЕ ТОРГОВОЕ УЧИЛИЩЕ

проводит

ДНИ ОТКРЫТЫХ ДВЕРЕЙ:

14 мая в 14 часов — **в магазине № 10** объединения Продтовары Центрального района (пр. Комсомольский, 102);

15 мая в 14 часов — **в магазине № 4** объединения Продтовары Железнодорожного района (пр. Ленина, 113).

Приглашаются выпускники школ и их родители.

ВСЕСОЮЗНЫЙ ЗАОЧНЫЙ ЭНЕРГЕТИЧЕСКИЙ ТЕХНИКУМ объявляет прием учащихся на 1981—82 учебный год.

Техникум готовит без отрыва от производства **ТЕХНИКОВ** по специальностям: **электрические станции, сети и системы; релейная защита и автоматика энергосистем; электрооборудование промышленных предприятий и установок; парогенераторные и турбинные установки тепловых электростанций; автоматизация тепловых процессов на электростанциях; планирование на электростанциях.**

Принимаются лица с образованием 8—10 классов, преимущественно работающие по избранной для изучения в техникуме специальности.

Поступающие на 1-й курс на базе 8 классов сдают экзамены по русскому языку (диктант) и математике (устно).

Окончившие 10 классов поступают на 3-й курс и сдают экзамены по русскому языку и литературе (сочинение) и математике (устно).

Документы, необходимые для поступления в техникум: заявление, медицинская справка (форма № 286), документ об образовании (подлинник), четыре фотокарточки размером 3х4 см, копия трудовой книжки.

Вступительные экзамены проводятся в два периода: с 10 по 20 июня и с 10 по 20 августа.

Заявления принимаются по 1 августа.

НАШ АДРЕС: 153375, г. Иваново (областной), ул. Дзержинского, 46-а. Всесоюзный заочный энергетический техникум.

Для проживающих в г. Барнауле и пригороде документы подавать лично **ПО АДРЕСУ: г. Барнаул, ул. Полевая, 20, УКП ВЗЭТ.** Тел. 9-07-2-97.

СРЕДНЕЕ ГПТУ-37, действующее на базе орденов Ленина и Трудового Красного Знамени ЗАВОДА «ТРАНСМАШ» имени В. И. Ленина, приглашает уволенных в запас воинов ДЛЯ ОБУЧЕНИЯ В ЗАВОДСКОМ ГПТУ-37

специальностям:

МОДЕЛЬЩИК по металломоделям, **СЛЕСАРЬ-РЕМОНТНИК, НАЛАДЧИК** токарных автоматов и полуавтоматов.

Принимаются лица, имеющие образование 10 классов. Срок обучения — 10 месяцев, стипендия — 120 рублей. Завод предоставляет благоустроенное общежитие. Обучающимся в училище время обучения включается в общий непрерывный трудовой стаж.

Лица, окончившие училище с отличием, направляются в высшие и средние специальные учебные заведения по путевкам завода.

Училище работает по режиму завода (с двумя выходными днями в неделю).

Для поступления необходимо предъявить паспорт, документ о среднем образовании, справку с места жительства, автобиографию, четыре фотокарточки размером 3х4 см и две — 4х6 см.

Начало занятий — по мере комплектования групп.

Обращаться: **в отдел кадров завода** (комн. 4) с 10 до 18 часов.

Проезд на трамваях № 1, 8, 8-а, 9, 9-а и автобусах № 1 и 18 до остановки «Завод «Трансмаш». Телефоны: 65-6-88 и 65-7-39.

БАРНАУЛЬСКИЙ СТРОИТЕЛЬНЫЙ ТЕХНИКУМ объявляет прием учащихся на 1981—82 учебный год

по специальностям:

ТЕХНИК-СТРОИТЕЛЬ по промышленному и гражданскому строительству для работы в строительно-монтажных организациях в качестве мастера, прораба (на дневное и заочное отделения на базе 8 и 10 классов); **ТЕХНИК-СТРОИТЕЛЬ** по сельскохозяйственному и гражданскому строительству для работы в сельских строительно-монтажных организациях в качестве мастера, прораба (на дневное отделение на базе 8 классов); **ТЕХНИК-ТЕХНОЛОГ** по производству строительных деталей и железобетонных конструкций для работы на заводах железобетонных изделий или домостроительных комбинатах в качестве мастера, прораба, начальника цеха (на дневное отделение — на базе 10 классов); **ТЕХНИК-САНТЕХНИК** по санитарно-техническому оборудованию зданий для работы в специализированных монтажных организациях в качестве мастера, прораба по заготовке или монтажу санитарно-технических устройств зданий (на дневное отделение — на базе 10 классов, на заочное — на базе 8 классов); **ТЕХНИК-АРХИТЕКТОР** для работы в качестве техника, инженера-архитектора в проектных организациях или в группе при районном архитекторе (на дневное отделение — на базе 10 классов).

ПРИЕМ ЗАЯВЛЕНИЙ: на дневном отделении на базе 8 классов — с 1 июня до 31 июля, на базе 10 классов — до 14 августа; **на заочном** — до 10 августа.

Вступительные экзамены для поступающих на дневное отделение с 1 по 20 августа, на базе 8 классов — по русскому языку (диктант) и математике (устно); на базе 10 классов — по русскому языку и литературе (сочинение) и математике (устно).

Поступающие в группу архитекторов сдают дополнительно экзамен по рисованию; на заочном — в три периода: с 10 по 20 июня, с 10 по 20 июля и с 10 по 20 августа.

Начало занятий — 1 сентября.

К заявлению о приеме прилагаются: документ об образовании (подлинник), медицинская справка (форма № 286), 4 фотокарточки (размером 3х4 см).

Лица, поступающие на заочное отделение, а также с отрывом от производства, имеющие стаж практической работы не менее двух лет, представляют заверенную выписку из трудовой книжки.

При явке в техникум поступающие предъявляют паспорт, военный билет или приписное свидетельство.

Вне конкурса принимаются: лица, направленные на обучение промышленными предприятиями, стройками, колхозами, совхозами; имеющие стаж практической работы не менее двух лет, занимающие инженерно-технические должности и не имеющие специального образования; уволенные в запас из Вооруженных Сил, если они прослужили не менее двух лет.

Без вступительных экзаменов в техникум зачисляются офицеры и курсанты военных училищ, уволенные в запас; награжденные по окончании школы похвальными листами (грамотами, золотыми, серебряными медалями).

Остро нуждающихся техникум обеспечивает общежитием, успевающих на «хорошо» и «отлично» — стипендией.

АДРЕС ТЕХНИКУМА: 656099, г. Барнаул, пр. Ленина, 68. Телефоны: 5-35-63 (приемная), 2-09-13 (заочное отделение).

БАРНАУЛЬСКОМУ САНАТОРИЮ требуются:

зав. библиотекой, комендант, кладовщик угольного склада, **медсестра, санитарки, массажистки, дворники, рабочий** в отделение пансионата.

Обращаться: ул. Парковая, 21-а.

Проезд на трам