ПРОЛЕТАРИИ ВСЕХ СТРАН, СОЕДИНЯЙТЕСЬ!

АЛТАЙСКАЯ ПРАВДА

Орган Алтайского краевого комитета КПСС и краевого Совета народных депутатов

№ 112 (18048) • ПЯТНИЦА, 8 МАЯ 1981 ГОДА • Газета выходит с 12 августа 1917 года • Цена 2 коп.

ГРАНИ ЭКОНОМИИ

ОПРЕДЕЛЯЯ ПУТИ РАЗВИТИЯ социалистической экономики, партия всегда учитывает возможности, открываемые умелым и рачительным хозяйствованием, творческой инициативой масс. Могучие производительные силы, огромная экономическая мощь характеризуют сегодня общество развитого социализма. Тем большее значение в современных условиях приобретает такой важный фактор ускорения темпов экономики, как неуклонное осуществление курса партии на интенсификацию производства. Ныне каждый процент снижения материальных затрат на выпуск продукции равнозначен дополнительному росту национального дохода почти на 6 миллиардов рублей.

Вот почему XXVI съезд КПСС призвал советских людей эффективно использовать каждый рубль, каждый час труда, каждую тонну продукции, последовательно проводить режим экономии, до конца изжить бесхозяйственность. Вот почему с такой силой прозвучал вывод товарища Л. И. Брежнева в Отчетном докладе на XXVI съезде КПСС: экономика должна быть экономной!

Приступив к выполнению плана экономического и социального развития на 1981 год, труженики индустрии края обязались добиться значительной экономии материальных ресурсов, в частности, намечено сберечь 4,600 тонн черных и цветных металлов, 80 миллионов киловатт-часов электроэнергии, 260 тысяч гигакалорий тепловой энергии, 14,5 тысячи тонн условного топлива. Это большие, ответственные задачи. К их решению необходимо привлечь научные учреждения, конструкторские и технологические организации, рабочие коллективы — всех участников производства.

ОДНИМ ИЗ КРУПНЕЙШИХ ПОТРЕБИТЕЛЕЙ металла является машиностроение. Оно же располагает и огромными резервами его экономии. К примеру, сокращение только наполовину потерь металла в процессе обработки равнозначно увеличению его производства на 10 процентов. И примеров бережного отношения к этому «хлебу» индустрии в нашем крае немало. Постоянно проявляют заботу об экономии металла на Барнаульском котельном заводе, настойчиво и последовательно борются за строгое соблюдение режима экономии металла на заводе «Трансмаш», Алтайском заводе тракторного электрооборудования, бийском заводе «Электропечь», барнаульских аппаратурно-механическом и станкостроительном заводах и многих других.

Партийным, профсоюзным и комсомольским организациям, руководителям и специалистам предприятий следует решительнее добиваться, чтобы опыт передовых коллективов умело заимствовался, повсюду был взят на вооружение. «Каждому предприятию — фонд экономии, каждому рабочему — лицевой счет!» — под таким девизом должны трудиться в одиннадцатой пятилетке все коллективы промышленных предприятий края. Каждому работнику, какие бы обязанности он ни выполнял, необходимо ясно представлять себе огромное народнохозяйственное значение бережливости. Ведь экономим мы не ради экономии, а ради самого дорогого для нас — богатства и могущества Родины.

Строгий режим экономии положительно сказывается на всех показателях хозяйственной деятельности. Взять себестоимость продукции. Само название этого показателя говорит о том, во что обходится продукция самому предприятию. В себестоимости, как в зеркале, отражаются состояние производства, уровень хозяйствования. Если на заводе рационально организован труд людей, ликвидированы потери рабочего времени, если бережно расходуются сырье, топливо и энергия, то себестоимость каждого изделия снижается, а прибыль постоянно возрастает. И там, где с первых дней пятилетки взят уверенный курс на соблюдение режима экономии, там уже сегодня достигнуты серьезные успехи в снижении себестоимости продукции. За два месяца наибольшую экономию получили Алтайский тракторный завод, «Электропечь», Славгородский завод кузнечно-прессового оборудования, Алтайский завод агрегатов.

НАПРАВЛЕНИЕ ПОИСКА РЕЗЕРВОВ совершенствования режима экономии в каждой отрасли индустрии свое. В трудоемких производствах — это лучшее использование трудовых ресурсов, борьба с потерями рабочего времени, механизация и автоматизация ручных работ, в материалоемких отраслях — рациональное использование металла и замена его менее дорогими материалами, в энергоемких — бережливый расход топлива и электричества.

Можно назвать и многие другие пути экономии. Скажем, планомерное снижение веса выпускаемых машин и механизмов с одновременным улучшением их эксплуатационных качеств. Это направление выбрано на Барнаульском заводе мехпрессов, Бийском котельном заводе. Здесь осваиваются изделия облегченных конструкций, за счет чего ежегодно экономятся сотни тонн дефицитного металла и различных материалов. Или взять такой аспект экономии, как внедрение достижений научно-технического прогресса в производстве. Создание прогрессивного оборудования, внедрение безотходных технологий позволяют наиболее полно использовать сырье и материалы.

Экономное расходование ресурсов в огромной степени зависит от укрепления исполнительской дисциплины — трудовой, технологической, плановой. Недостаточный ее уровень, несомненно, сказывается в том, что многие предприятия не выполняют установленных планов по экономии сырья, материалов, тепла и электроэнергии.

ПРИ РАЗРАБОТКЕ КОМПЛЕКСНЫХ МЕР по экономии ресурсов необходимо уделять серьезное внимание совершенствованию экономических показателей, систем морального и материального стимулирования, добиваться, чтобы они ориентировали коллективы на максимальную экономию ресурсов, использование отходов, вторичного сырья. Усиление организаторской, политической и воспитательной работы партийных, советских, профсоюзных и комсомольских организаций по мобилизации трудовых коллективов на всемерную экономию ресурсов — важная и ответственная задача, выдвинутая XXVI съездом КПСС.

БРИГАДА ПЛОТНИКОВ-БЕТОНЩИКОВ АЛЕКСЕЯ ЗАХАРОВИЧА ГРАЧЕВА ИЗ СУ-38 ТРЕСТА АЛТАЙКОКСОХИМСТРОЙ неоднократно занимала призовые места в соревновании коллективов самой большой стройплощадки края. Ныне передовая бригада, работая поударному, возводит локомотивное депо — один из важных объектов промышленной площадки.

НА СНИМКЕ: бригада А. З. Грачева.

Фото А. Павлушкина.

Сдать первую батарею 27 августа!

Качеству сева — главное внимание!

ПОСЕВНАЯ-81 ПРЕСС-ЦЕНТР «АП»

ПО ПРИМЕРУ ПЕРЕДОВИКОВ

В хозяйствах района завершилась ударная пятидневка на весенне-полевых работах. Районный оперативный штаб подвел ее итоги. На севе зерновых победителями признаны В. И. Юшин и В. В. Эккерт из колхоза «Красное знамя», С. В. Родохлебов из совхоза «Светлый путь». На боронировании зяби первенствовали А. М. Божко из совхоза «Повалихинский» и А. П. Суров из ОПХ «Алтайское».

Сев набирает темп.

А. КОЛЕСНИКОВ.

Первомайский район.

ПОЛИВ ВЕДУТ «ДНЕПРЫ»

Колхоз имени Ленина — краевая школа передового опыта по орошению земель. Сейчас здесь организованно приступили к поливу. Хозяйство имеет 717 гектаров поливных земель, отведенных под кормовые культуры. Возделыванием кормов на орошении занимаются четыре звена, руководят которыми опытные мелиораторы Я. И. Шмидт, П. П. Фризен, А. И. Фишер и Д. А. Вурмс. Нынче в хозяйстве решено получить с каждого гектара за два укоса около 80 центнеров сена.

В эти дни идет подготовка к сдаче нового большого водоема. Для наполнения его пробурено четыре скважины. Наличие воды позволит оросить площадь в 400 гектаров. Работу эту будут выполнять высокопроизводительные поливальные машины «Днепр».

Увеличение поливной площади позволит еще более укрепить кормовую базу колхоза.

А. ПАНТЮКОВ,
корр. «Алтайской правды».

Славгородский район.

В краснознаменных коллективах

ПРИБАВКА НА ХЛЕБНОМ ПОЛЕ

Полным ходом в нашем колхозе идут сейчас полевые работы — начался сев. Кажется, все уже накомо нам в том деле до оскостей, а волнуемся, словно на самом серьезном экзамене. Нынче с хлеборобов особый спрос за развитие зернового производства. Ведь задачи, которые поставил перед сельским хозяйством XXVI съезд КПСС, требуют от нас высокой активности, организованности, особой ответственности.

Коллектив нашей бригады взял нынче высокие социалистические обязательства, решив добиться значительного увеличения производства сельскохозяйственной продукции. Намечено собрать по 23 центнера зерна с каждого из 1.185 гектаров.

Для достижения этого результата уже немало сделано. Подготовлены плоскорезная зябь, кулисные пары. На всей площади проведено снегозадержание. Особая забота была проявлена о семенах — в результате почти все они отнесены к первому классу. Большие надежды возлагаем на такие перспективные сорта, как Целинная-20. Выполнено задание по вывозке на поля органических удобрений, запасены и широко применяются сейчас на севе минеральные. Хорошие условия для отдыха и питания людей созданы на полевом стане.

Настрой у хлеборобов боевой. Резервов, для того чтобы повысить отдачу каждого гектара пашни, у нас еще немало. Это подтверждает, например, тот факт, что пока мы, к сожалению, не избавились от пестроты в урожайности. Поэтому нынче особое внимание обращаем на дифференцированный подход к земле. Учитываем и то, насколько целесообразен каждый проход трактора по пашне. Дело тут не только в экономии горючего, хотя и это очень важно. Меньше иссушать землю, сохранять ее структуру — вот один из наших принципов.

Чтобы повысить ответственность каждого земледельца за судьбу урожая, стремимся шире развернуть социалистическое соревнование. Упор делаем на распространение опыта передовиков, которые, как правило, трудятся в составе ефремовских звеньев. Их работа, основанная на взаимном доверии и требовательности, всегда отличается высоким качеством. Механизаторы неплохо разбираются в вопросах агротехники, технологии возделывания культур, хорошо изучили поля. А раз так, то и результаты труда безнарядных звеньев высокие.

Коллектив нашей бригады решил провести сев в лучшие агротехнические сроки за 8—9 дней. Будем трудиться не покладая рук, вложим в общее дело свое умение, мастерство, чтобы значительно повысить урожайность, продать государству больше сверхпланового хлеба.

В. БЕЛОЗЕРОВ — бригадир, М. ГРИНЬКО — агроном, Н. КУЗНЕЦОВ — звеньевой третьей бригады колхоза имени Гринько.

Комментирует начальник производственного управления сельского хозяйства Шипуновского райисполкома Ю. СКВОРЦОВ:

— Земледельцы Шипуновского района приняли высокие социалистические обязательства. В первом году одиннадцатой пятилетки намечено получить по 20 центнеров зерна с гектара. Подняться до такого уровня урожайности обязывают нас решения XXVI съезда партии.

Чтобы успешно выполнить поставленную задачу, необходимо сполна использовать внутренние возможности каждого хлеборобского коллектива. В колхозе имени Гринько умело делают это.

Подобная практика получает в районе все более широкое распространение. Готовить будущий урожай хлеборобы начали еще с осени. Почти вся зябь вспахана безотвально. Хорошо обработаны кулисные пары, занимающие 15 процентов пашни. Нынче размещаем по добрым предшественникам 75 процентов посевов пшеницы. Почти в 12 раз больше, чем десять лет назад, будет внесено при посеве в рядки минеральных удобрений. Общеизвестно значение качества семян для повышения урожайности. В хозяйствах заготовлен и обработан добротный посевной материал.

Большая организаторская и массово-политическая работа проводится райкомом партии. На заседании бюро были приняты постановления об организации школ передового опыта в хозяйствах района, в том числе и в колхозе имени Гринько. Мы считаем, что у этого коллектива, награжденного по итогам десятой пятилетки переходящим Красным знаменем Совета Министров РСФСР и ВЦСПС, есть чему поучиться.

Правы хлеборобы из колхоза имени Гринько, когда говорят об усилении ответственности земледельцев за урожай, улучшении организации социалистического соревнования за качество работ, дальнейшее повышение интенсификации отрасли. Лучшему использованию возможностей земли призвана способствовать аккордно-премиальная оплата труда, которая в колхозе имени Гринько нашла прочную прописку. Принимаются меры к тому, чтобы распространить ее во всех колхозах и совхозах района. Материально будет стимулироваться самый продуктивный труд. Оценочным критерием станет, конечно, результат. А для нас, если вести речь о зерновом производстве, он имеет только одну величину — 165 тысяч тонн хлеба в год.

Хлеборобы района приступили к весенне-полевым работам, готовы провести сев за 10—12 рабочих дней.

КОКСОХИМ: дневник соревнования

На днях все коллективы, участвующие в строительстве Коксохима, приняли обязательства, в которых указаны конкретные сроки ввода объектов комплекса первой коксовой батареи. «Алтайская правда» берет выполнение этих обязательств под постоянный контроль. Материалы о предпусковых работах, о передовиках соревнования и об имеющихся резервах будут публиковаться в нашей газете под рубрикой «Коксохим: дневник соревнования».

ОБЪЕКТАМ — НАДЕЖНОЕ ЭЛЕКТРОСНАБЖЕНИЕ

КОЛЛЕКТИВЫ МИНМОНТАЖСПЕЦСТРОЯ СССР ОБЯЗАЛИСЬ ЗАКОНЧИТЬ ПУСКОНАЛАДОЧНЫЕ РАБОТЫ НА ЦЕНТРАЛЬНОЙ РАСПРЕДЕЛИТЕЛЬНОЙ ПОДСТАНЦИИ АЛТАЙСКОГО КОКСОХИМИЧЕСКОГО ЗАВОДА И ОБЕСПЕЧИТЬ ВКЛЮЧЕНИЕ ЭЛЕКТРОЭНЕРГИИ 15 МАЯ, ЗАКОНЧИТЬ ПРЕДРАСТОПОЧНЫЙ МОНТАЖ ПЕРВОЙ КОКСОВОЙ БАТАРЕИ 25 МАЯ, ВЫПОЛНИТЬ ТОЧНО В УСТАНОВЛЕННЫЕ СРОКИ РАБОТЫ НА ДРУГИХ ОБЪЕКТАХ.

Сегодня на центральной распределительной подстанции сосредоточены лучшие силы. Например, бригада В. Захарова из треста Запсибэлектромонтаж ежедневно выполняет задания на 125 процентов. Работа здесь организована в две смены. При четком снабжении материалами, как отмечает бригадир, производительность труда можно поднять еще на двадцать пять процентов. Именно из-за перебоев с доставкой материалов на объект электромонтажники затянули прокладку кабельных сетей для подачи напряжения на ЦРП.

Есть все возможности для того, чтобы центральную распределительную подстанцию, а также кабельные сети сдать в намеченные сроки. Обязательство взято и должно быть выполнено! Чтобы ускорить дело, монтажники ждут всесторонней помощи производственно - распорядительного управления Министерства монтажных и специальных строительных работ по Алтайскому краю в том, чтобы заказчик — коксохимзавод — своевременно выдавал оборудование под монтаж, обеспечивал бригады электрокабельной продукцией.

— Особую озабоченность вызывает строительство электротехнических помещений, кабельных блоков и траншей. На этих объектах работают подразделения трестов Алтайкоксохимстрой, Стройгаз и Спецстроймеханизация. Они должны сдать под монтаж около 50 помещений, — говорит заместитель начальника ПРУ Минмонтажспецстроя Ю. Атаманов.

Однако и сами монтажники еще не все резервы использовали. Ведь и не дожидаясь отделочных работ, можно ускоренно вести монтаж оборудования во многих помещениях. Опыт такой уже накоплен. Взять бригаду В. Дмитриева. Монтажники выполняют задание на 150—200 процентов. Успех достигнут во многом благодаря хорошим деловым отношениям монтажников с партнерами, они заключили с ними договор на соревнование за быстрейшую сдачу объектов. Совет бригады умело использует коэффициент трудового участия, ведет воспитательную работу с людьми. Отсюда высокий трудовой настрой, чувство ответственности за выполнение обязательств.

МОНТАЖНИКИ! БЕРИТЕ ПРИМЕР С БРИГАД В. ЗАХАРОВА И В. ДМИТРИЕВА!

К ПРОЕКТНОЙ МОЩНОСТИ

В конце апреля на энергоблоке получены первые мегаватты. С этого момента у строителей, монтажников и наладчиков начался новый период в подготовке котла и турбины к очередным испытаниям. В ходе подготовки устраняются замеченные дефекты монтажа и наладки. Недавно завезен водород для следующей технологической операции на агрегате.

Параллельно ведется подготовка к монтажу второго котла и энергоагрегата. В этом участвуют бригады СУ ТЭП, управления треста Сибэнергомонтаж, которое возглавляет С. Карханин.

30 МАЯ ЭНЕРГОСТРОИТЕЛИ И НАЛАДЧИКИ ОБЯЗАЛИСЬ ВВЕСТИ В СТРОЙ ПЕРВЫЙ ЭНЕРГОБЛОК ДЛЯ ТОГО, ЧТОБЫ ОБЕСПЕЧИТЬ ПОСТОЯННОЕ ЭНЕРГОСНАБЖЕНИЕ СТРОЙКИ И ЗАВОДА.

РАЗВИВАЯ КОРМОВУЮ БАЗУ

Десятая пятилетка для овцеводов колхоза имени XXI съезда КПСС была особенной: достигнут стремительный подъем в этой отрасли. Дело в том, что в девятой пятилетке продуктивность отар была до обидного невелика: от каждой сотни овцематок в лучшем случае получали по 95—100 ягнят. Да и шерсти получали мало. Собрались члены правления, актив пригласили, специалистов. Состоялся большой совет и коллективно обсудили пути подъема овцеводства.

Начали с племенной работы. В Родинском, Рубцовском районах закупили племенных ярочек, и спустя три года почти все отары были обновлены, стали племенными. Построили несколько новых типовых кошар.

Но и это не до конца еще решало проблему. Главное, что сдерживало, — это слабая кормовая база. Для пастьбы отар даже арендовали земли соседних хозяйств. Посевы кормовых культур нельзя расширять за счет зерновых культур, и потому надо было искать другой выход. Нашли его. Выручило поливное земледелие. Начинали с нескольких десятков гектаров, а сейчас поливные участки занимают площади более 500 гектаров. Выращивать стали там многолетние и однолетние травы, а чтобы устранить дефицит белковых кормов, стали выращивать вико-овсяные смеси и «чудо-траву» — рапс. Этот гибрид в прошлом году возделывали на трех гектарах, а нынче площадь под ним возрастет в десять раз. Рапс морозостоек, высокоурожаен, а главное — по питательности у него практически нет соперников.

Кормов стало больше, пришла очередь подумать о гранулах и травяной муке. Не было своего агрегата, и пришлось травы возить в соседние совхозы, даже в Родинский район, чтобы получить витаминную травяную муку и гранулы. Между тем руководство хозяйства принимало меры в другом направлении, и вскоре был закуплен гранулятор. В эту зиму колхоз имени XXI съезда КПСС первым показал пример: можно травяную муку и гранулы делать весь год, а не сезонно. К основному агрегату поставили подобный ему, но поменьше. Это для того, чтобы остатки (объедья) забирать из кормушек молочного стада, перерабатывать их на гранулы. В них преобладает солома, богатая клетчаткой, так необходимой для жвачных животных. И овцы солому в новом качестве поедают охотно.

Целый комплекс мероприятий был проведен, чтобы поправить дела в овцеводстве. И добились своего. К концу десятой пятилетки стали получать по 140 ягнят на сто овцематок и по 1,2 килограмма шерсти от каждой овцы. Повысилась продуктивность, люди охотнее пошли работать в отрасль. Главный зоотехник хозяйства Яков Васильевич Дик так говорит:

— У нас каждый старший чабан может заменить ветеринара, и потому они по пустякам не отвлекают специалистов, сами находят верный выход.

И сейчас нет такой отары, где бы к отбивке не сохранили по 130 ягнят на сто овцематок. Наивысший результат в отаре старшего чабана Петра Яковлевича Госсена — по 148 ягнят на сто овцематок. Госсен — чабан высокого класса. В течение пятилетки он добивается наивысших показателей. В прошлом году получил от каждой сотни овцематок по 141 ягненку, настриг шерсти по 8,1 килограмма на каждую овцу. За высокие трудовые показатели ему вручен орден Трудового Красного Знамени. В этом году Госсен вновь стал лауреатом премии имени А. Я. Легостаева.

Далеко шагнуло овцеводство колхоза имени XXI съезда КПСС, а в хозяйстве намечают новые перспективы: поливное земледелие расширить до тысячи гектаров, в полтора-два раза увеличить поголовье овец, продолжать племенную работу и за счет всего этого повышать продуктивность отар.

А. ФРОЛОВ,
сотрудник райгазеты.

Благовещенский район.

ВЫСОКИЕ РЕЗУЛЬТАТЫ

По итогам Всероссийского социалистического соревнования первого квартала текущего года Алтайскому производственному объединению молочной промышленности присуждено первое место и переходящее Красное знамя Министерства и ЦК профсоюза работников пищевой промышленности.

Объединение выполнило квартальное задание по реализации продукции на 103 процента. Прирост ее выпуска по сравнению с соответствующим периодом прошлого года составил 24 процента. Причем весь он получен за счет увеличения производительности труда. Перевыполнен также показатель по изготовлению продукции высшего качества. Прибыль объединения возросла в 2,5 раза.

В это достижение особенно велик вклад коллективов Благовещенского комбината молочных продуктов, Рубцовского гормолкомбината, Алейского маслосырокомбината, досрочно справившихся с напряженными квартальными заданиями.

ПО ПОЛТОРЫ НОРМЫ

Рокот тракторов оглашает сегодня весенние поля колхоза имени Кирова. На полевом стане второго комплекса, руководит которым коммунист В. Г. Пилипенко, флаг трудовой славы развевается в честь звена В. Л. Мецлера. Отлично работают механизаторы на посеве ранних зерновых. Многие перекрывают сменные нормы в полтора раза и более. Образцы высокопроизводительного труда показывают первоклассные трактористы В. Калашников, опытный хлебороб звеньевой В. Мецлер, сеяльщики В. Зенухин, В. Питренко, В. Гуров, И. Ледяйкин.

Предпосевной обработкой почвы занимается звено А. Никитина. Члены этого дружного коллектива с первых дней перекрывают норму.

Большое внимание уделяется работе идеологических звеньев на севе.

П. ПАВЛОВА.

Рубцовский район.

БАРНАУЛ
вчера ❖ сегодня ❖ завтра

● СЕГОДНЯ — СТУДЕНТЫ, ЗАВТРА — КОМАНДИРЫ СТРОЕК

● БОЛЬШЕ ТОВАРОВ ХОРОШИХ И РАЗНЫХ

Вести с предприятий

С ПОМОЩЬЮ РОБОТОВ

Семь промышленных роботов действуют на Алтайском моторном заводе. Один из них в прессовом цехе используется на формовании лопасти вентилятора, шесть других обслуживают автоматическую линию на гальваническом участке цеха термической обработки.

В текущей пятилетке намечается широкая программа внедрения роботов в производство, особенно на участках с тяжелым ручным трудом, на опасных и вредных для здоровья работах. Широкое применение находят в производстве автооператоры—автоматические, загрузочные либо разгрузочные устройства, работающие по строгоопределенной программе. 100 таких устройств уже действуют в металлообрабатывающих цехах, до конца года будет установлено еще 27.

В металлургических производствах используются манипуляторы, подобные автооператорам. Наиболее эффективно эти устройства используются на первом и втором литейных конвейерах чугунолитейного цеха для съема и перевоза опок на выбивных установках.

ОРИЕНТИРЫ ЭКОНОМИИ

«Экономика должна быть экономной» — под таким девизом трудится коллектив хлопчатобумажного комбината. Только в первом квартале нынешнего года здесь сэкономлено 8,7 тонны хлопка, 50,5 тонны пряжи, 10,4 тысячи метров суровых тканей, 617 тыс. киловатт-часов электроэнергии, 1,876 гигакалорий тепла. За счет этого снижена на 257 тысяч рублей себестоимость продукции, получено дополнительно 415 тысяч рублей прибыли.

КОНКУРСЫ МАСТЕРСТВА

стали традиционными на заводе транспортного машиностроения. Недавно прошел такой конкурс среди токарей, слесарей и фрезеровщиков вспомогательного производства. Победителями стали фрезеровщики В. Клоц, В. Квятковский, токари А. Терешкин, С. Фокин и другие. Им вручены грамоты заводского комитета комсомола и ценные подарки.

И. НИКОЛАЕВ.

ПАРТИЙНАЯ ХРОНИКА

РУЧКОЙ ТРУД — НА ПЛЕЧИ МАШИН

Под таким девизом начался в городе общественный смотр по сокращению ручного труда в промышленности. В смотре принимают участие объединения и предприятия всех отраслей народного хозяйства города. Имеется в виду высвободить за годы одиннадцатой пятилетки 2,580 человек, занятых ручным трудом, заменить механизированным трудом 3,309 и облегчить ручной труд 21,215 рабочих.

В ходе смотра творческие усилия его участников должны быть направлены на внедрение новых технологических процессов, комплексно механизированных и автоматизированных потоков, линий, цехов, участков, производств, создание и внедрение высокоэффективного оборудования, прогрессивных систем и технических средств. Причем оценка результатов смотра проводится по достигнутому снижению доли рабочих, занятых ручным трудом.

Для победителей смотра предусмотрены меры морального и материального поощрения. Итоги его будут подводиться ежегодно.

Горком КПСС потребовал от райкомов партии, первичных парторганизаций, хозяйственных руководителей взять под неослабный контроль ход смотра, принять меры, обеспечивающие четкое выполнение намеченной программы.

УЛУЧШАТЬ БЫТОВОЕ ОБСЛУЖИВАНИЕ

На удовлетворение потребностей трудящихся направлено постановление о мерах по дальнейшему улучшению бытового обслуживания населения и развитию материально - технической базы предприятий службы быта Барнаула на 1981 — 1985 годы, которое приняли бюро горкома КПСС и исполком городского Совета народных депутатов.

В годы десятой пятилетки бытовое обслуживание в городе улучшилось. Построены 46 предприятий, в том числе 6 комбинатов бытового обслуживания. На промышленных предприятиях и в рабочих общежитиях открыты 27 приемных пунктов. Повысилась техническая оснащенность производства. Все это позволило план реализации бытовых услуг выполнить на 101 процент, увеличить объем услуг в полтора раза.

Вместе с тем достигнутый уровень отстает еще от требований XXVI съезда КПСС. Многие предприятия не используют в должной мере возможности увеличения объемов и расширения видов услуг. Алтайкрайфото, Алтайкрайхимчистка, Гортрансагентство и некоторые другие предприятия работают неритмично. Заводы геофизической аппаратуры, котельный, мехпрессов, транспортного машиностроения не выполнили задания по строительству предприятий службы быта за счет собственных средств. Трест Алтайпромстрой, домостроительный комбинат сорвали сроки ввода в эксплуатацию Дома быта, мастерской по ремонту обуви.

Бюро горкома КПСС и исполком городского Совета народных депутатов потребовали от райкомов партии, райисполкомов сосредоточить внимание на осуществлении практических мер по более полному удовлетворению потребностей трудящихся в бытовых услугах и довели конкретные задания предприятиям службы быта по внедрению новых видов услуг, реконструкции, переоборудованию и художественному оформлению подразделений службы быта, по вводу объектов бытового назначения. Уже в 1981 году предусмотрено, например, внедрить такие виды услуг, как доставка на дом почтовых посылок, прием по телефону заказов на химическую чистку мягкой мебели и ковровых изделий, литье тротуарных плиток, бордюрин, столбиков для фундаментов под садовые домики, изготовление ковров «Медвежонок». Планируется также ввести комплексный приемный пункт в квартале 1048 на 10 рабочих мест, комбинат бытового обслуживания в поселке ВРЗ на 18 рабочих мест, парикмахерскую и другие объекты.

За город высокой культуры

НАШ ДОМ

НАШ ДОМ. Вот он, похожий на десятки других новостроек. Сверкает широкими стеклами окон, окружен молодыми деревцами. Сколько таких многоэтажников выросло в годы прошедшей пятилетки в нашем городе! Крупные жилые массивы высотных зданий на Солнечной Поляне, в поселке Урожайном, в других микрорайонах. Новоселы похвально отзываются о квартирах: улучшенной планировки, на кухне — электроплита, есть все коммунальные удобства.

Однако бывает так, что, въехав в новую квартиру, люди часто забывают об обязанности образцово содержать жилье, беречь его. И вот парадокс — войдешь в подъезд иного, сравнительно недавно заселенного многоэтажника, а там мусор, на стенах «росписи», окна в пыли. Конечно, такое всегда вызывает возмущение. Но почему стали возможными эти факты? Ответ, конечно, один: квартиросъемщики сами недоглядели. Ведь испорченные стены и перила, мусор—все это говорит о равнодушии людей. О том, что относятся они к дому, где живут, как посторонние.

Но почему же так случается? На мой взгляд, главная причина—в самих людях, в том, что некоторые привыкли пользоваться готовым. Да, они с удовольствием отдохнут в тени деревьев, которые посадили другие. Да, они за то, чтобы чисто было в подъезде, но только пусть эту чистоту наведет кто-нибудь другой, не они.

В результате такого «чужого» отношения к коммунальным домам в большинстве подъездов видишь беспорядок. А на собраниях жильцов люди заявляют: техничка виновата. В иных домах, ссылаясь на техничку, некоторые квартиросъемщики не только не поднимут клочок бумаги, но и бросят на пол окурок, ненужный автобусный билет, оставят на площадке коробку от новой покупки. Ну, а в домах с мусоропроводом такой жилец, не задумываясь, бросает в люк вместе с мусором банки, бутылки, пищевые отходы.

И ведь за нарушения санитарной культуры в коммунальном доме не предусмотрено никаких мер воздействия. По существующему положению «договора» ЖЭУ с «нанимателями», квартиросъемщик не несет ответственности за чистоту дома, не предусмотрена здесь и коллективная ответственность жильцов за сохранность имущества дома на участках общественного пользования. Кто отвечает за сломанные перила, выбитое стекло в подъезде, затопленную по вине жильцов верхних этажей квартиру на первом этаже или подвал? Никто.

И еще. На мой взгляд, надо считать жилищные управления не только учреждениями сферы коммунальных и бытовых услуг, а базовыми организациями воспитательной работы по месту жительства. Вот, скажем, если спросить в иных ЖЭУ, знают ли они лучших активистов, людей, которые не только не пройдут мимо беспорядка на площадке, но и сами своим примером покажут, как надо содержать жилье? И окажется, чаще всего не знают: «Не до этого, других забот полным-полно».

Ну, а как объединить людей, живущих под одной крышей, но изолированных друг от друга? Как объединить в коллектив? Расскажу о том, как это сделали в нашем доме, что по улице Солнечная Поляна, 7. Заселили дом в 1976 году. Что ж, поначалу много было беспорядка. Но года через два перешли на самообслуживание, создали актив подъезда, на каждом этаже выбрали старших по площадке, составили графики уборки, повесили их на видных местах, создали народную домовую дружину из восьми человек, приняли соцобязательства в честь 250-летия Барнаула «Наш дом — семья социалистическая». Настоящую войну объявили мы пьяницам, неряхам, нарушителям порядка. Буквально каждый житель знал о требованиях, которые предъявлял актив общественности ко всем квартиросъемщикам.

Прошло время, и наш дом не узнать. Он превратился в дом высокой культуры. Летом двор утопает в зелени и цветах. Отношения между людьми изменились, стали добрососедскими.

Конечно, сделать так, как есть, удалось нам не сразу. Но было большое желание объединить, сдружить людей. Помогло этому во многом самообслуживание. Мне кажется, что в решении проблемы образцового содержания жилья большую роль может сыграть самообслуживание. Люди будут знать друг друга, будет легче решать вопросы озеленения, сбора утильсырья и металлолома. И многие другие, которые так часто возникают в большом коллективе жильцов одного дома.

Г. ОХРЕМЧУК,
инженер Барнаульского шинного завода, ветеран труда.

БУДУТ СТРОИТЬ СЕЛА...

Нажата кнопка — и все приходит в движение: дробилки, прессы, жернова, кольцевые обжигательные печи. Опустеет волейбольная площадка, на нее наступит обеденный перерыв. Впрочем, пора познакомиться, это и поэт, и спортсмен, и доска Почета, и калинов мост лежунными воротами: «Алтайский цементный — завод», умещают, сидя на стуле. Это действующий макет. Дипломная работа выпускников Барнаульского строительного техникума нынешнего года: А. Гузеева, А. Канашкина, Е. Майорова и А. Рындина.

— Представьте, — говорит заместитель директора Н. В. Кочнева, — на защите эта четверка продемонстрировала такое знание технологического процесса, выдала столько дополнительной информации, что комиссия буквально взмолилась: «Хватит, хватит!».

Все четверо получили заслуженные пятерки. И преподнесли макет в дар техникуму, сопроводив такими словами: «Нэгэсник (т. е. специалист промышленного и гражданского строительства), помни, как тяжело дается цемент, не втаптывай его в грязь, когда станешь командиром сельской стройки!».

За прошедшую пятилетку Барнаульский строительный техникум выпустил около тысячи двухсот специалистов. Из них 173 получили дипломы с отличием. И вот опять весна, опять выпуск 390 дипломников.

— Сегодня до восьмидесяти процентов ИТР на сельских стройках Алтая, — с гордостью говорит Н. В. Кочнева, — наши выпускники. На XXVI съезде КПСС большое внимание было уделено вопросу культурно-бытового развития села. Важная роль в его решении отводится, конечно, строителям. Теперь ориентация техникума на село усилится.

«Наша альма-матер уходит корнями в Питер» (техникум эвакуирован во время войны из Ленинграда), — чуть свысока глянет на вас первокурсник, если вы заведете разговор об истории БСТ. И каждый старается держать марку. И в учебе, и в работе. Недаром сюда летят запросы со всей Сибири: «Просим направить к нам выпускника Барнаульского строительного техникума...». Недаром серьезные предприятия — КЖБИ-2, Алтайавтодор по хоздоговору поручили учащимся выполнение ряда исследовательских работ.

А. ГЕРАСИМОВ.

НА СНИМКАХ: (внизу) защита — дело серьезное. (Слева направо) А. Гузеев, А. Канашкин, А. С. Старосельский (руководитель диплома), Е. Майоров и А. Рындин в последний раз проверяют свою готовность; (справа) С. М. Диндиенко — ведущий преподаватель спецдисциплин в одной из групп; четверокурсник Владимир Холин увлекается деревянным зодчеством, любит потрудиться над резными наличниками. Возможно, какие-то из них скоро появятся на деревянных домах исторической части Барнаула.

Фото А. Смагина.

ПРАЗДНИЧНЫЕ НОВОСЕЛЬЯ

Майские праздники многим барнаульцам принесли радость новоселий. Сданы и заселены в конце апреля — начале мая несколько многоэтажных домов. Готовится принять первых жильцов девятиэтажный дом по улице Шукшина на 212 квартир.

НАГРАДА СВЯЗИСТАМ

Коллектив городской телефонной станции по итогам работы в первом квартале впервые за свою историю стал победителем республиканского социалистического соревнования. Ему присуждено переходящее Красное знамя Министерства связи РСФСР и ЦК профсоюза работников связи РСФСР. Задание первого квартала по приросту абонентов выполнено на 116 процентов, по объему продукции — на 102, по доходам — на 101,4 процента.

Сейчас емкость городской телефонной станции достигла 46.712 номеров. Ведется строительство новых АТС. Одна из них на 10 тысяч номеров должна вступить в строй уже нынче.

Наши гости ТАЛАНТ И ТРУДОЛЮБИЕ

«К чему повторять, что Камышов — пианист блистательный, что он буквально ослепляет своим исполнением Седьмой сонаты Прокофьева, что он открывает Шестую рапсодию Листа так, как это, может быть, могло бы удаться лишь трем-четырем величайшим виртуозам мира, что Моцарт и Бах звучат у него изумительно: четко, просто, прозрачно...» — писала пресса после очередных гастролей Валерия Камышова в Бельгии.

Последующие концерты в городах Европы прошли не менее блистательно и принесли пианисту широкую известность. Испания, ГДР, Франция, Югославия, Бельгия (4 раза), Польша, Голландия, Болгария, Люксембург, Куба... Этот далеко не полный перечень может дать лишь приблизительное представление об интенсивной концертной деятельности артиста.

Зарубежные критики по справедливости называют Валерия Камышова одним из самых блестящих продолжателей славной традиции русской пианистической школы. К 25 годам он уже успел подтвердить эту оценку, завоевав лауреатские лавры нескольких международных конкурсов и признания слушателей во многих городах СССР и других стран.

Такой взлет легко объясним: его корни — в самобытном таланте молодого артиста, в его огромной творческой энергии, редкой влюбленности в музыку и в прекрасной школе, которую он прошел в Московской консерватории в классе профессора Я. В. Флиера и у него же совершенствовался в аспирантуре.

Овладев высотами мастерства, Валерий Камышов стремился обрести собственный, неповторимый артистический почерк, самостоятельным путем проникать в глубину композиторских замыслов. Каждое выступление талантливого пианиста покоряет изумительным артистизмом, уникальной виртуозностью и глубиной интерпретации.

В воскресенье, 10 мая, в зале краевой филармонии состоится концерт симфонического оркестра, в котором выступит лауреат международных конкурсов Валерий Камышов. В программе концерта: Леонард Бернстайн — Симфония № 2 для фортепиано с оркестром «Век тревог» (первое исполнение в СССР), Джордж Гершвин—Концерт для фортепиано с оркестром. Руководить оркестром будет главный дирижер Александр Романько.

В. ЧЕРУНОВИЧ.

«Пробуксовки детского автомобильчика»

Возвращаясь к напечатанному

На рабочем месте А. А. Герасимова, возглавляющего на «Трансмаше» конструкторское бюро по товарам народного потребления, бросаются в глаза образцы детских автомобильчиков, о них наша газета писала 5 декабря прошлого года. Диаграммы рассказывают о вкладе трансмашевцев в увеличение выпуска товаров культурно-бытового назначения и хозяйственного обихода. Цифры впечатляют, завод год от года увеличивает производство товаров для населения, в том числе для детей. Автомобильчики разных моделей — автофургоны, самосвалы, краны, цистерны, не претендующие, правда, на оригинальность конструкции и эстетичность исполнения, берут нарасхват не избалованные выбором детских игрушек покупатели.

— Нынче вот новую модель грузового автомобильчика освоили, — говорит Александр Афанасьевич. — КамАЗ в миниатюре, так сказать. Ребятишки довольны будут.

И впрямь, игрушка выглядит нарядной, хотя, может, и чересчур великовата—трехлетнему малышу с ней вряд ли справиться, о меньших и говорить нечего. Столь же внушительно выглядит и новая модель детской автоцистерны, которую на заводе хотят освоить. Модель с игровыми элементами привлекает яркими красками, затейливыми рисунками, надписями. Детишки будут довольны новой игрушкой. Правда, и цены на новые изделия раза в два выше, чем на ранее выпускавшиеся. Но тут у предприятия свой коммерческий расчет. Чем выше розничная цена, тем легче выполнить план по объему производства. Не случайно в заключенном с торговыми организациями соглашении поставки автоцистерн старой модели на будущий год снижены в 2,5, авторефижераторов — в 1,5 и автокранов — два раза. А ведь эти пусть и устаревшие игрушки, как говорят трансмашевские конструкторы, по-прежнему пользуются большим спросом.

Конечно, обновление ассортимента—дело похвальное, его надо всячески приветствовать. Но стоит ли за счет этого сокращать производство ранее освоенных товаров? Потребитель ведь от этого в конечном счете почти ничего не выигрывает. В самом деле, если в прошлые годы трансмашевцы, как правило, приращивали выпуск детской игрушки, то в будущем году такого прироста не планируется, количественный выпуск автомобильчиков останется на уровне нынешнего года. И торговые организации это забеспокоило.

По-прежнему пока что только в планах малогабаритные игрушки, о них речь ведется не первый год. Но сейчас, кажется, дело с мертвой точки сдвинулось. По комплексной программе увеличения производства товаров народного потребления, разработанной министерством, завод должен освоить в нынешней пятилетке набор транспортных игрушек. Уже сегодня конструкторы приступают к выполнению этой программы, на базе лучших образцов разрабатываются три вида игрушек из пяти, которые удовлетворят самые смелые запросы малышей.

Вместе с этим следовало бы более оперативно решать проблемы организационного и материально - технического обеспечения этого важного участка производства, о которых также говорилось в ранее опубликованной статье. До сих пор участок комплектации и сборки автомобильчиков ютится на тесном «пятачке», механизация и автоматизация труда внедряется здесь крайне медленно. Многое оборудование, особенно сварочное, на участке устарело, часто выходит из строя, но руководители прессового цеха и, в частности, заместитель начальника цеха Р. И. Соловьев, отвечающий за выпуск товаров народного потребления, смотрят на это сквозь пальцы. Собственно, у руководителей цеха есть возможности расширить участок, но почему-то благие намерения откладываются со дня на день. По всей видимости, завод не скоро обзаведется специальным цехом для выпуска товаров народного потребления, значит, надо искать и реализовывать другие варианты, иначе трудно рассчитывать на увеличение столь нужных для людей товаров.

Есть и другие барьеры, сдерживающие выпуск детского автомобильчика и других товаров для детей. Завод резиновых технических изделий по всегда поставляет качественные комплектующие колеса для автомобильчиков, лесники с перебоями обеспечивают черенками для детских лопаточек. Правда, отдельные лопаточки опять же великоваты, ими в пору взрослому пользоваться. Есть жалобы на низкое качество черенков. Управлению лесного хозяйства давно бы следовало прислушаться к жалобам трансмашевцев. Эти сбои мешают отладить по-настоящему заводской конвейер по производству игрушек. Наладились производственные связи с заводом «Капролит», пополняется технологическое оборудование, результативней стали работать конструкторы и службы обеспечения. Будем надеяться, что малыши получат красивые, яркие и самобытные автомобильчики.

Н. ИЛЬИЧЕВ.

ЦВЕТЫ В ПОДАРОК

Многие барнаульцы украсили праздничные столы, преподнесли в подарок близким тюльпаны. Совхоз «Цветы Алтая» реализовал их к 1 Мая 20 тысяч штук. К Дню Победы в продаже появилась большая партия роз.

Сейчас в весенних и зимних теплицах совхоза, на госсортоучастке зрест новый урожай цветов. В мае поступят в продажу тюльпаны — до восьми тысяч штук, до 40 тысяч гладиолусов. Около 20 тысяч гладиолусов будут срезаны в пленочной теплице в июне.

СООБЩАЕТ ШТАБ ВЫХОДНОГО ДНЯ

Для вас, горожане!

9 МАЯ

Привокзальная площадь и площадь Советов — V городской смотр-парад духовых оркестров — в 14-00.

Дворец культуры котельщиков — вечер отдыха «Для тех, кому за 30» — в 19-00.

Дворец культуры шинников— танцевальный вечер для молодежи — в 21-00.

10 МАЯ

Дом культуры треста Стройгаз — занятие клуба «Синяя птица» — в 15.00.

Дворец культуры шинников— вечер отдыха «Для тех, кому за 30» — в 20-30.

Пос. Южный — массовое гуляние на площади, концерт духового оркестра — в 20-00.

9—10 МАЯ

Дом культуры завода «Трансмаш» — большой спортивный праздник — в 9-00, вечер танцев для молодежи — в 21-00.

Музей изобразительного искусства — выставка «Античные скульптуры» из фондов музея и передвижная выставка фоторепродукций немецкого художника Лукаса Кранаха из музея изобразительного искусства им. А. С. Пушкина — с 11 до 19 часов.

Выставочный зал — III краевая выставка художников-ветеранов Великой Отечественной войны — с 11 до 19 часов

Краеведческий музей — экскурсия «Наши земляки — Герои Советского Союза» — с 11 часов.

ПАРКИ КУЛЬТУРЫ И ОТДЫХА:

Центрального района 9 мая— театрализованный праздник, посвященный Дню Победы, — в 14-30; концерт духовых оркестров — в 16-00; танцевальный вечер молодежи — в 21 час; **10 мая** — встреча с ветеранами Великой Отечественной войны и концерт — в 12; молодежный бал с демонстрацией моделей сезона — в 21.

«Октябрьский» 9 мая — праздник, посвященный Дню Победы — в 11-00; **10 мая** — массовое гуляние — с 11 часов.

«Юбилейный» 9 мая — концерт художественной самодеятельности — в 11, концерт духовых оркестров — в 16-00.

9 и 10 мая с 11 часов в парках города работают аттракционы, залы игровых автоматов, детский кинозал, автодром.

СОЗДАТЕЛИ УЮТА

На Алтайском заводе агрегатов хорошо знают бригаду маляров под руководством мастера Александры Тихоновны Шещуковой. Где бы ни работала бригада, она неизменно делает свои объекты неузнаваемыми. Когда работа поручается Марии Константиновне Трубниковой, Валентине Лаврентьевне Шишкиной и Валентине Ивановне Налимовой, то стоит полюбоваться их работой. Эти женщины, приходя в действующий цех или отдел, незаметно для всех делают свое дело. Проходит 3—4 дня, и люди вдруг замечают, что ремонт подходит к концу, что стало вокруг свежо и уютно. Улучшается настроение людей. Они оказывают малярам всяческую помощь, готовят объект и, конечно, остаются благодарными за работу. К этому надо добавить, что бригада постоянно выполняет план на 150—160 процентов.

В. СМИРНОВА.

В АВАНГАРДЕ ТРУДЯЩИХСЯ

Беседы о XXVI съезде КПСС

Выдающиеся свершения советского народа, все его боевые и трудовые победы неразрывно связаны с деятельностью Коммунистической партии — руководящей и направляющей силы нашего общества. «**Партия,** — указывал В. И. Ленин, — **это — непосредственно правящий авангард пролетариата, это — руководитель**». Вместе с тем он обращал внимание на то, что «мало ведь назвать себя «авангардом», передовым отрядом, — надо и действовать так, чтобы **все** остальные отряды видели и вынуждены были признать, что мы идем впереди».

Верная заветам вождя, вооруженная марксистско-ленинской теорией, партия на каждом историческом этапе определяет главную перспективу в развитии общества, политическую линию, отражающую коренные интересы и потребности рабочего класса, всех трудящихся, организует массы на претворение в жизнь поставленных задач. В результате этого в нашей стране построено общество развитого социализма, создан мощный экономический и научно-технический потенциал. Исходным пунктом партийного подхода к экономике служило и служит программное требование: «Все во имя человека, для блага человека!». Важнейшим завоеванием развитого социализма является социально - политическое и идейное единство советского общества. Партия последовательно проводит в жизнь ленинский внешнеполитический курс, отвечающий жизненным интересам нашего народа, трудящихся всего мира. «Именно теперь, — говорил товарищ Л. И. Брежнев на XXVI съезде КПСС, — в свете впечатляющих достижений советского народа, еще глубже воспринимается ленинская формула: партия — ум, честь и совесть нашей эпохи».

Партийные съезды, которые как бы прокладывают генеральный маршрут поступательного движения советского общества, отмечал Л. И. Брежнев, являются высшим выражением руководящей роли КПСС. В Отчетном докладе ЦК XXVI съезду дан обстоятельный анализ развития партии на современном этапе, подтвержден вывод о том, что в период зрелого социализма ее роль в жизни общества возрастает. Партия крепнет численно, улучшает свой качественный состав, совершенствует формы и методы работы и объединяет наиболее передовых, сознательных и самоотверженных людей. **Принадлежность к партии не дает никаких привилегий, кроме одной — быть всегда впереди, быть там, где труднее.**

Рост рядов КПСС — объективная тенденция, вытекающая из повышения роли народных масс, возрастания руководящей роли партии, всего хода общественного развития. К октябрю 1917 года насчитывалось 350 тысяч большевиков. Ныне в партии около 17,5 млн. коммунистов. За последние 30 лет ее ряды почти утроились. Партийная прослойка среди взрослого населения СССР составляет 9,3 процента. За пять минувших лет в партию вступило 1,8 миллиона человек. 59 процентов партийного пополнения — рабочие, это соответствует классовой природе партии, ведущей роли рабочего класса в коммунистическом строительстве. Более 10 процентов составили колхозники. Продолжается приток в партию представителей интеллигенции. Почти три четверти вступивших в КПСС за эти годы — комсомольцы.

«Коммунисты, — говорил в речи при закрытии XXVI съезда товарищ Л. И. Брежнев, — это действительно несгибаемый стержень нашего общества, его живая душа. Это — подлинно революционный авангард народа».

Одним из боевых отрядов КПСС является партийная организация Алтая. В ее рядах почти 173 тысячи членов и кандидатов, объединенных в 4.219 партийных организаций, из которых 1.065—в промышленности, связи и на транспорте, 652 — в совхозах и колхозах. Свыше 75 процентов коммунистов края занято в сфере материального производства. После XXV съезда КПСС краевая партийная организация выросла почти на 14,5 тысячи человек, а после XIX краевой партконференции — на 5,400. В числе принятых за это время рабочие и колхозники составили около 70 процентов. В крае действует более четырех тысяч партийных групп. Только за последние пять лет образовано 924 новых первичных, цеховых парторганизаций и партгрупп, создано 64 парткома.

Первичные партийные организации прочно связывают партию с массами, являются политическим ядром трудовых коллективов. В. И. Ленин назвал партийные ячейки «опорными пунктами» партийной работы в гуще масс.

Большим политическим событием в жизни края явилась XX краевая партийная конференция, состоявшаяся в январе нынешнего года. Делегаты обстоятельно, самокритично рассмотрели итоги выполнения решений XXV съезда, обсудили проект ЦК КПСС к XXVI съезду партии, избрали делегатов на съезд. Высокое доверие было оказано гвардейцам десятой пятилетки. Среди них—знатный чабан госплемзавода «Степной» Родинского района, Герой Социалистического Труда И. В. Рыбалко, электросварщица АЗТЭ Н. Ф. Гнилицкая, бийский строитель Герой Социалистического Труда, лауреат Государственной премии СССР В. Г. Гольцов, лауреат Государственной премии СССР бригадир сварщиков Барнаульского котельного завода А. Ф. Кабардин и другие.

Исторический опыт учит, что связь партии с трудящимися массами, решение повседневных практических вопросов зависит от авторитета партийной организации, политических, деловых и моральных качеств ее членов и руководителей. В. И. Ленин указывал, что партия осуществляет свое политическое руководство «силой авторитета, силой энергии, большей опытности, большей разносторонности, большей талантливости».

Возросшую активность коммунистов, горячую поддержку и одобрение политики партии продемонстрировали отчетно-выборные собрания и конференции. Улучшился качественный состав краевой партийной организации. Если в 1976 году высшее и среднее образование было у 50,7 процента коммунистов, то к началу 1981 года — 59,3. Это расширило возможности для подбора и выдвижения людей на ответственные участки работы. Сейчас 89 процентов работников, входящих в номенклатуру крайкома, имеют высшее образование, в том числе все секретари городских, районных комитетов партии и председатели горисполкомов, 97 процентов секретарей первичных партийных организаций.

Законом деятельности партии, всех ее звеньев является неуклонное соблюдение ленинских норм и принципов партийной жизни. Важнейший из них — принцип коллективности руководства. Только в бюро и секретариате крайкома после XIX партконференции были заслушаны отчеты 32 горкомов и райкомов, 13 отчетов парткомов.

Свою линию партия проводит через всю политическую систему советского общества, через коммунистов, работающих в государственных и общественных организациях. В крае свыше 790 местных Советов народных депутатов, в их составе—29.725 депутатов, из которых 42,5 процента коммунисты. В краевой комсомольской организации партийная прослойка увеличилась с 9,5 тысячи в 1976 году до 13 тысяч человек. В крае 14,5 тысячи групп и постов, более 106 тысяч активистов народного контроля, в их числе около 40 тысяч коммунистов.

Исключительно важное значение имеет идеологическая, политико - воспитательная работа партии. «Развитие сознания масс, — отмечал В. И. Ленин, — остается, как и всегда, базой и главным содержанием всей нашей работы». В крае сложилась и действует система политического и экономического образования, в которой около 700 тысяч человек изучают марксистско-ленинскую теорию. Идеи партии в массы несут 18.700 пропагандистов, почти 41.400 лекторов, 91,5 тысячи докладчиков, политинформаторов и агитаторов. Краевая партийная организация располагает разнообразными средствами массовой информации: издаются 97 газет разовым тиражом в 800 тысяч экземпляров, почти 95 процентов населения охвачено телевизионными передачами, завершена радиофикация, создана разветвленная сеть культурно - просветительных учреждений. Организованы Ленинские чтения, лектории и кинолектории, регулярно работают агитпоезда и агиттеплоходы, действуют идеологические звенья, работают пресс-центры и пресс-группы.

Делается многое. Однако наши огромные идеологические возможности используются еще не в полной мере. Съезд указал на необходимость повышения качества и перестройки многих участков и сфер идеологической работы.

Трудящиеся Алтая под руководством своей партийной организации внесли весомый вклад в экономическое и социальное развитие страны в минувшей пятилетке. В ответ на решения XXVI съезда КПСС повсеместно развертывается массовое социалистическое соревнование в трудовых коллективах за повышение эффективности и качества работы, ускорение научно-технического прогресса, успешное выполнение заданий одиннадцатой пятилетки.

А. ЛАРИНА, Т. ПЛАХИН,
кандидаты исторических наук.

Поэтическая рубрика «АП»

Владимир КАЗАКОВ

Владимир Казаков родился в селе Анисимово Тальменского района Алтайского края.

Служил на флоте, был комсомольским работником, строил Красноярскую ГЭС. В шестидесятые годы работал в многотиражных газетах «Обской животновод» и «Текстильщик», тюменцевской районной газете «Вперед», в газете «Молодежь Алтая».

В 1968 году издал первую книжку стихов «Полынь-трава». Тогда же поступил в Литературный институт им. А. М. Горького при Союзе писателей СССР, где в течение шести лет занимался в семинаре лауреата Ленинской премии поэта Егора Александровича Исаева.

За время учебы в институте и после окончания его у Владимира Казакова вышли поэтические книжки «Метельный город», «Первая любовь» и «Летнее поле».

В этом году принят в члены Союза писателей СССР.

Предлагаем вниманию читателей новые стихи поэта.

БЫЛА ПОРА

В самостоятельность игра —
Мужанью раннему сестра...
Я в этом убедился в юности,
Когда —
Была же ведь пора! —
Под солнцем мест
не выбирал
И не боялся делать
глупости.
Считал,
Что солнце светит там,
Где нет под боком
пап и мам...
И на злорадное:
«Ошпаришься!» —
В любой конец страны —
билет,
Под звон одолженных
монет,
Был вызовом
псевдотоварищам,
И в свете меркнущих лучей
Светила
За окном вагонным
Я не терзал себя: «Зачем
Опять считаю перегоны?».
Плацкартный
временный приют
И быт дорожный, поневоле
Сближая разношерстный
люд,
Душевней помогал
быть, что ли.
И не боясь попасть
впросак,
Сосед соседу по обедам,
В подробностях,
без всяких врак,
Мог о судьбе своей
поведать,
И даже явный сноб и жлоб,
В загашнике червонцы грея,
Не выглядеть вороной чтоб,
Желал быть проще и добрее,
За жидким чаем, за игрой
В картишки
или в шахматишки
Такое слышал я порой —
О чем умалчивали книжки.
И на расспросы:
«Сам-то кто?» —
Я без улыбки
фарисейской
Всегда ответить был готов:
— Такой же, как и все...
Расейскай!..
И в этом не было ни лжи,
Ни кукиша вслед,
за спиною,
Как будто я и впрямь
прожил
Все жизни,
слышанные мною.
Летал... Косил...
Бетон месил.
Не раз был прессою
отмечен.
Кормил мошку среди трясин.
И море взваливал на плечи.
А что?
Не зря же в снах немых
Передо мною проплывала
Страна моя — от Колымы
До севастопольских
причалов.
И с каждой новою судьбой,
Что мне в дороге
вдруг открылась,
Учился быть самим собой,
Добру и вере
в справедливость.

МЛАДШЕМУ СЫНУ

В час,
Когда лукавую маску
Примеряет ночь во дворе,
Мой меньшой просит: —
Папа! Сказку...
О Добрыне — богатыре.
А еще —
Про «Бобовое зернышко»,
Про «Волшебные зеркала».
И о том,
Как сестрица Аленушка
Вновь Иванушку обрела...
Веретеныш мой,
Боль и ласка,
Плоть от плоти моей,
Поверь —
Каждый день для тебя
Будет сказкой,
Если сможешь уже теперь
Не бояться лихих ушибов,
Доверять муравью и пчеле,
Не считая своих ошибок,
За чужие краснеть и болеть.
Если вдруг откроешь,
не чая,
До чего же, и впрямь,
хороши
Хлеб вчерашний,
Вода ключевая
И приправа из черемши,
До чего же необходимы
Дым костра
и плакун-трава,
Молчаливые пилигримы —
На дорогах твоих —
дерева.
Жадность
Пристальнее вглядеться
В лик земли...
Ибо в нынешний век
Болью сердца лишь,
Памятью детства
И любовью жив человек.

КУКУШКА

Кукушка —
Надменная птица
Лесов моих...
Что ж ты?.. Ликуй!
Отсчитывай,
как говорится,
Лета на моем веку.

Вещай,
Пока не колосится
В полях
Урожайная рожь.
Возможно,
Кому-то сгодится
Твоя
Безыскусная ложь.

Расчетливость
и бывалость,
Сиротство
в птичьем кругу,
Рассчитанное на жалость,
Тоскующее — «ку-ку».

Но я ошибусь едва ли:
В отместку тебе и в вину
«кукушками» называли
Вражьих стрелков в войну...

Я знаю —
Мой век не безмерен,
Что смертен я...
Все ж, с кондачка
Рядиться и впредь
Не намерен
В сверхдоброго бодрячка.

Охают меня иль осудят,
В черствости ль упрекнут,
Но все ж не «кукушки»
будят
В лесах моих тишину,
А пресловутые «слезы»,
Из коих венки плетут,
Когда б не мои березы —
Вянули б на лету.

В ЧЕСТЬ ЗНАМЕНАТЕЛЬНОЙ ДАТЫ

ПРАГА. (ТАСС). Здесь состоялось торжественное собрание представителей общественности чехословацкой столицы, посвященное 36-й годовщине начала пражского восстания против фашистских оккупантов и освобождения Чехословакии Советской Армией. На нем присутствовали Генеральный секретарь ЦК КПЧ, президент ЧССР Г. Гусак, другие партийные и государственные руководители республики.

Выступивший на собрании член президиума ЦК КПЧ Я. Корчак подчеркнул, что подвиг советских воинов-освободителей навсегда остался в памяти чехословацкого народа. Наша дружба, скрепленная совместно пролитой кровью в борьбе с фашизмом, служит надежной опорой в строительстве развитого социалистического общества в ЧССР. Она помогла нам преодолеть немало трудностей и является гарантией нашей безопасности и успешного развития в предстоящие годы.

В Праге, Братиславе, Брно, Остраве и других городах республики состоялись торжественные церемонии возложения венков к памятникам советским воинам, павшим за освобождение Чехословакии.

ХРОНИКА · СОБЫТИЯ · ОТКЛИКИ · ЗА РУБЕЖОМ

ПО ПРИЗЫВУ ВСЕМИРНОГО СОВЕТА МИРА

С 4 по 10 мая по призыву Всемирного Совета Мира проводится Неделя действий за безопасность и сотрудничество в Европе.

ПРАГА. Трудящиеся ЧССР в связи с Неделей действий за безопасность и сотрудничество в Европе единодушно поддерживают мирные предложения, провозглашенные с трибуны XXVI съезда КПСС, выражают полную солидарность с широким движением протеста в Европе против военных приготовлений, провокаций и нагнетания международной напряженности, говорится в совместном заявлении Чехословацкого комитета мира, Чехословацкого союза антифашистских борцов и Чехословацкого комитета за европейскую безопасность.

БЕРЛИН. В 80-е годы необходимо добиться решительного поворота к разоружению, заявил в интервью радиостанции «Голос ГДР» генеральный секретарь комитета ГДР за безопасность в Европе В. Фернер. Программа мира, выдвинутая на XXVI съезде КПСС, вызвала широкий резонанс в кругах европейской общественности. Несмотря на некоторые различия в подходе к отдельным вопросам, представители западных стран убеждены в том, что мирные советские предложения указывают возможный путь к обузданию гонки вооружений.

(ТАСС).

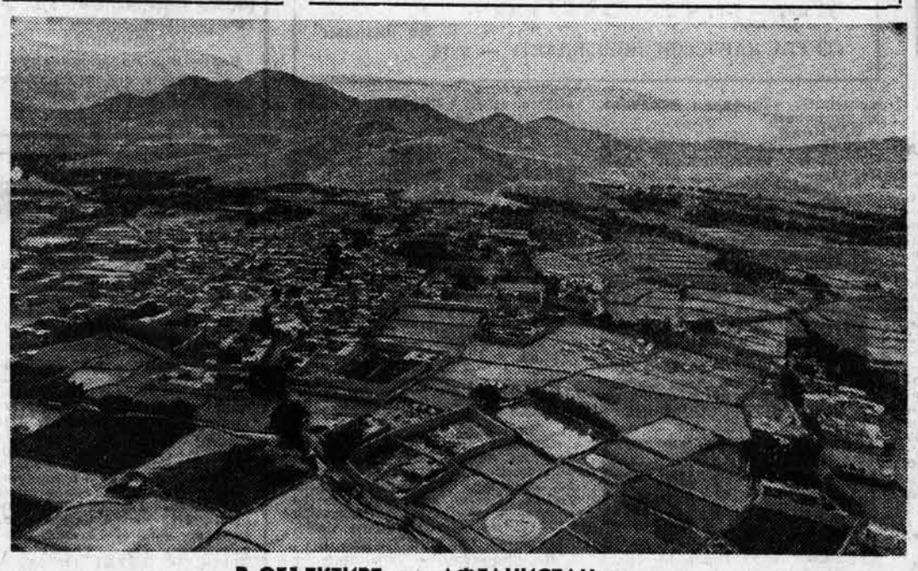

В ОБЪЕКТИВЕ — АФГАНИСТАН
НА СНИМКЕ: крестьянские поля в провинции Кунар.
Фото **Г. Надеждина.** Фотохроника ТАСС.

ЗАКСЕНХАУЗЕН НЕ ДОЛЖЕН ПОВТОРИТЬСЯ

Завтра— праздник Победы

Заксенхаузен... Черными буквами вписано это слово в историю человечества. Здесь, в 30 километрах от Берлина, находился один из фашистских концентрационных лагерей. Построенный в 1936 году, он просуществовал до 22 апреля 1945 года, когда сюда пришли воины Советской Армии. Из более чем двухсот тысяч узников из 34 стран мира в аду Заксенхаузена уцелеть удалось немногим: каждый второй был замучен нацистскими палачами.

В эти весенние дни на территории бывшего лагеря смерти можно встретить тысячи посетителей. Они приезжают сюда, чтобы возложить цветы к подножию мемориального обелиска жертвам фашизма, возвышающегося в центре лагерной площади. У деревянных бараков-блоков группа женщин. Теплый ветер слегка перебирает пряди седых волос. Лица сосредоточены, некоторые вполголоса перегочариваются друг с другом. На груди у каждой пластмассовый треугольник основанием вверх — значок бывшего узника концлагеря.

— Мы — бывшие заключенные женского концлагеря Равенсбрюк, — говорит одна из женщин.—Приехали из Бельгии. В Равенсбрюке были вчера, встретили там наших подруг, которым удалось выжить. Вволю наплакались...

— Меня зовут Рашель Копербак, — говорит другая бельгийка. — Только в Равенсбрюке нас называли не по именам. Два страшных года я была не человеком. Был только номер 42802. И память о том, что было до лагеря. А была жизнь, была семья. Моего мужа нацисты арестовали за саботаж. В июне 1943 года его отправили в Освенцим, где вскоре замучили...

— Приходится только сожалеть,—говорит Эльза Данис, — что в столице моей страны натовские заправилы приняли решение о довооружении Западной Европы новыми американскими ядерными ракетами. Этот шаг чрезвычайно увеличивает опасность атомной войны. Уверена, что все, кому пришлось на себе испытать лишения прошлой войны, будут так же, как и мы, до конца бороться против претворения в жизнь этих бесчеловечных планов.

Многие из тех, кто приезжает в эти дни в Заксенхаузен, не скрывают своей тревоги за судьбу мира. Медленно идет к мемориалу пожилой коренастый немец, в руках — цветы. Александр Кёппен, коренной гамбуржец, рабочий, коммунист, соратник Эрнста Тельмана. Прошел через аресты и одиночки, концлагерь Фульсбюттель под Гамбургом, создал антифашистскую организацию в лагере для немецких военнопленных в Алжире...

— Самое страшное, — говорит он, — что есть еще государства, где за борьбу с фашизмом преследуют.

С 1947 года я находился в Гамбурге, где до 1951 года был первым секретарем Объединения лиц, преследовавшихся при нацизме. Потом эту организацию власти запретили. С октября 1960 года живу в ГДР. Я счастлив видеть на немецкой земле общество, утвердившее и защищающее самые гуманные идеалы.

Между тем в ФРГ все большую свободу обретают неофашистские организации. Вновь насаждается культ Гитлера. Под охраной полиции (чтобы — упаси бог! — никто не бросил камень) бывшие и новые нацисты проводят свои сборища в различных городах и землях Западной Германии. А в Гамбурге и Рейнланд-Пфальце Объединение лиц, преследовавшихся при нацизме, запрещено и по сей день...

— Западная пропаганда, — говорит бывший узник Заксенхаузена Вилли Мюллер, — постоянно твердит о том, что новые американские ядерные ракеты для Европы представляют собой якобы средство спасения от угрозы со стороны СССР и других стран Варшавского Договора. Это наглая ложь.

Я на себе испытал, что такое война и фашизм. После шести лет тюрьмы гестапо бросило меня в концлагерь. Многие заключенные Заксенхаузена имели в личном деле пометки «рюккер унервюншт» (возвращение нежелательно). Эта пометка была равнозначна смертному приговору. Немногие из тех, чьи бумаги были мечены этими словами, дожили до освобождения, 22 апреля 1945 года, когда солдаты Советской Армии принесли нам долгожданную свободу, стал моим вторым днем рождения.

Граждане первого на немецкой земле социалистического государства полны решимости вместе с Советским Союзом, всеми прогрессивными силами земли бороться против угрозы новой войны. Заксенхаузен не должен повториться.

В. КРАСНОКУТСКИЙ,
соб. корр. АПН.

Заксенхаузен—Берлин.

Рост цен в Колумбии

БОГОТА. (ТАСС). Почти на 11 процентов выросли в Колумбии за первые четыре месяца нынешнего года цены на товары первой необходимости. Об этом сообщило национальное статистическое управление. Особенно подорожали продукты питания и коммунальные услуги.

ПАМЯТНИКИ ВЕРОЛОМСТВУ

В АПТЕКАХ африканских стран выставлены целые пирамиды медикаментов в разноцветных глянцевых упаковках. Каких только лекарств здесь нет — американские, английские, французские, западногерманские! Многие из них попали сюда в соответствии с программами «помощи» западных государств развивающимся странам, а потому были призваны служить как бы немым напоминанием об «отеческой заботе» Запада о «страждущих третьего мира».

Но случилось как раз обратное. Горы западных лекарств, поставленных в развивающиеся страны, превратились в памятники вероломству транснациональных корпораций, их алчности, пренебрежению к жизни простого человека.

Издающийся в Лондоне ежемесячник «Африка» напомнил недавно о скандалах, связанных с продажей западными монополиями в страны Африки лекарств и других химических препаратов, применение которых в США и Западной Европе давным-давно запрещено или существенно ограничено ввиду их вредных свойств.

Так, по сообщению журнала, во многих африканских странах широко распространено американское средство от депрессии — импрамин. Между тем в самих США оно практически запрещено, так как дает нежелательные побочные эффекты: вызывает бессонницу, галлюцинации, тошноту, потерю аппетита. Препарат ломитол в США рекомендуют принимать лишь в редких случаях и в крайне ограниченных дозах. В Судане же оно продается в неограниченном количестве и рекламируется чуть ли не как первое средство при желудочных заболеваниях.

Но одними вредными «лекарствами» дело не ограничивается. Западные страны, и главным образом США, в огромном количестве сбывают в развивающихся странах не менее опасные для здоровья химические вещества. В частности, в Африке по-прежнему в ходу химический препарат трис, который был создан в США для того, чтобы пропитывать им детскую одежду с целью сделать ее огнеупорной. А между тем уже много лет назад было установлено, что обработанная им одежда вызывает у детей рак кожи. В США препарат был запрещен. Тогда руководство производящей его компании начало экспортировать накопленные запасы препарата в Африку. Разразился скандал. Американские власти были вынуждены вмешаться и запретить опасный экспорт. Но поздно. Все запасы были уже сплавлены в Африку.

Не менее громкий скандал вызвала поставка в Египет американской компанией «Велсикол кеминл» крупной партии пестицида. После обработки им посевов в ряде районов страны из-за отравления погибло несколько крестьян. Пало также более тысячи буйволов.

Возникает вопрос: почему же африканские государства допускают подобную антигуманную деятельность транснациональных корпораций? Дело в том, пишет «Африка», что западные монополии зачастую утаивают от африканских покупателей информацию о негативных особенностях своей продукции. Иногда они попросту меняют название вредного для здоровья препарата. А нередко корпорации информируют своих клиентов о том, что то или иное лекарство запрещено, скажем, в США, уже после того, как сделка состоялась. Наконец, западные дельцы иной раз прибегают к прямому подкупу африканских чиновников.

Подобного рода мошенническая деятельность алчных заокеанских коммерсантов вызывает серьезное беспокойство на Африканском континенте. «Африканским странам, — подчеркивает лондонский журнал «Африка», — необходимы строгие законы, которые преградили бы путь импорту вредных лекарств и пестицидов».

М. КНЯЗЬКОВ.
(ТАСС).

ПЕРЕД ВТОРЫМ ТУРОМ ПРЕЗИДЕНТСКИХ ВЫБОРОВ

ПАРИЖ. (ТАСС). Два кандидата на пост главы французского государства — нынешний президент В. Жискар д'Эстэн и кандидат социалистической партии Ф. Миттеран выступили по телевидению в дебатах перед вторым туром президентских выборов, назначенным на 10 мая. Они изложили свою политику по ряду насущных проблем, стоящих перед страной, которую они намерены проводить в жизнь в случае избрания на пост президента.

В ходе дебатов, в частности, были затронуты проблемы функционирования государственных институтов после победы того или иного кандидата. В. Жискар д'Эстэн заявил, что он будет продолжать управлять страной, опираясь на уже сложившееся парламентское большинство. Со своей стороны, Ф. Миттеран отметил, что в случае избрания на пост президента, он распустит национальное собрание и назначит новые парламентские выборы с тем, чтобы обеспечить поддержку большинством депутатов предлагаемого им политического курса.

Отвечая на вопрос об участии коммунистов в будущем правительстве, Ф. Миттеран сказал, что этот вопрос должен решаться путем переговоров между представителями социалистической и коммунистической партий.

Большое внимание было уделено социально-экономическим проблемам страны, и в первую очередь острейшей из них — безработице, которой сейчас во Франции охвачено около 1.700.000 человек. Оба кандидата в острой полемической форме защищали выдвинутые ими предложения с целью исправления положения в области занятости.

В области внешней политики В. Жискар д'Эстэн и Ф. Миттеран в ходе дебатов не изложили четких всеобъемлющих программ, сосредоточив внимание лишь на ряде проблем международной политики страны, в подходе к которым между двумя кандидатами на пост президента существуют различия. Как отмечает газета «Юманите», состоявшиеся дебаты не приведут к решающим изменениям в позициях избирателей, учитывая, что оба кандидата практически ограничились повторением тем, которые они имели возможность многократно излагать в ходе предвыборной кампании.

ИНОСТРАННЫЙ КАЛЕЙДОСКОП

МЕТРО ОТАПЛИВАЕТ КВАРТИРЫ

К концу 1981 года в Вене будет построено экспериментальное здание, полностью обогреваемое теплым воздухом столичного метро. Это позволит сэкономить за год восемь тонн топлива.

«Если эксперимент удастся, — говорит один из руководителей Венского ментрополитена Ганс Сметана, — метро станет постоянным источником тепла для жилых домов. Во всяком случае, уже сейчас планируется обогревать два плавательных бассейна и 250-квартирный жилой дом «метротеплом». Новая система отопления позволит его жильцам экономить ежегодно 114.000 шиллингов на 25 тоннах жидкого топлива. При его нынешней стоимости 6,2 шиллинга за литр новая система окупит себя не менее чем за пять лет. Проект вызывает особый интерес в связи с неуклонным ростом цен на нефть на мировом рынке.

В ближайшие годы протяженность метрополитена Вены увеличится на 50 процентов: в 1982 году начнется строительство двух новых линий, где будет установлено специальное оборудование для использования «метротепла».

ТАНЦЕВАЛЬНЫЙ МАРАФОН

Рекорды танцевальные, как и спортивные, недолговечны. Всего год удерживал титул «чемпиона мира» американец Джордж Томпсон: его танец продолжался 342 часа. Недавно англичанки Бабс Спиар и Бриджит Поу протанцевали в стиле «диско» 349 часов. Это достижение будет занесено в книгу рекордов Гиннесса.

Во время двухнедельного марафона участницам давался пятиминутный перерыв каждый час и короткая передышка, чтобы прикорнуть, — каждые шесть часов. «Самое трудное, — сказала потом журналистам 27-летняя Спиар, — было не заснуть».

(АПН).

ЗВОНОК после 18

Телефон новостей «Алтайской правды» 3-37-17 работает в понедельник и среду с 18 до 20 часов.

УСТАЛИ... НА ВЕЧЕРЕ ОТДЫХА

Выражаю признательность за хорошую, поучительную заметку о танцах бригадиру бетонщиков В. Кулешову. Лично я давно вышла из возраста, когда ходят на танцы, но по-прежнему вспоминаю наши вечера отдыха 30-х годов. Танцы для нас были частью интересной, порой трудной жизни. Нас никто не учил, как правильно танцевать. Но и вальс, танго, фокстрот, полку мы любили и умели танцевать. Было даже такое: красиво танцуешь — получай бесплатный пропуск на танцы на весь сезон.

Заранее знаю, что найдутся люди и скажут: то было раньше, времена меняются. Да, верно, но в лучшую сторону ли изменилась атмосфера на вечерах?

Приведу пример. В клубе завода «Трансмаш» был юбилейный вечер. Собрались ветераны труда. После окончания торжественной части начался концерт. На сцену вышли 3 гитариста и барабанщик. Поставили 6 усилителей! А ведь зал небольшой. После первых аккордов зал опустел. Что там гул самолета по сравнению сревом оркестра! Нет, мы не отдохнули. Ушли домой уставшими.

Г. ПОНОМАРЕНКО.

ОЧЕНЬ ХОРОШО ПОМНЮ...

Такую рубрику для «Звонка после 18» предложил барнаулец Александр Семенович Ванштук. В жизни каждого человека немало дорогих сердцу событий, случаев, жизненных ситуаций, встреч с интересными людьми, иногда приятных, иногда поучительных. Поделитесь ими с нашими читателями, как сделал это Александр Семенович, рассказав о том,

КАК В ПАВЛОВСКЕ ОТКРЫЛИ РАДИО

Через открытую дверь учительской было видно, как колдовал над черным ящиком учитель физики Борис Ильич Паникаровский. Из ящичка доносились звуки, напоминающие писк цыпленка. Теперь дошкольник скажет, что это — обыкновенная морзянка. А мы заходили в учительскую с трепетом по двое, получали по одному наушнику и, затаив дыхание, слушали. Сначала — неимоверный писк, треск, грохот, а потом игру на баяне.

Борис Ильич смотрел на часы и через каждые пять минут менял слушателей.

Вскоре на крыше школы мы установили длинную антенну, в избе-читальне появились ламповый приемник и репродуктор.

Так в Павловске прозвучало новое слово — радио.

А. ВАНШТОК.

Репортаж по вызову

УНЫЛЫЕ ПРИЛАВКИ «СТАРТА»

Очень много проблем со спортинвентарем. Где же его купить, как не в магазине «Старт». А там пусто.

(В. Киянов, из дежурной книги 29 апреля).

— Ракетки для бадминтона есть?

— Нет.

— А бывают?

— Редко...

Один из немногочисленных покупателей разочарованно отошел от прилавка. Продавщица со скучающим видом повернулась к подруге из соседнего отдела: атмосфера в магазине отнюдь не напоминала бойкую торговлю.

Вот уже два месяца «Старт», крупнейший в Барнауле магазин спортивных товаров, называется специализированным. В его торговом зале больше не толпятся покупатели радиофототоваров.

— И план выполнения у нас резко снизился, — сказала товаровед Людмила Ивановна Бондарева. — Наши спортивные товары, к сожалению, не привлекают большого числа покупателей. Зимой у нас редко бывают хорошие клюшки, нет вообще лыжной экипировки, а ведь зимние виды спорта в крае очень популярны. За весь 80-й год и первый квартал 81-го мы не получили ни одного лыжного костюма. Есть всегда в продаже клюшки местного производства, но их качество вызывает лишь насмешки у хоккеистов. Сейчас, весной, не удовлетворяется много заявок на мячи, бадминтон, туристское снаряжение. Нет палаток, спальных мешков, почти полтора года к нам не поступает сухое горючее. Одежда и обувь, особенно популярные «кроссовки», хлопчатобумажные футболки и спортивные костюмы — тоже редкость.

— Специализация приведет к увеличению объема товаров в будущем, — говорит директор «Старта» Галина Георгиевна Михайлова, — но ассортимент ходовых видов инвентаря, одежды и обуви вряд ли расширится. Наши договора поставщиками никогда полностью не удовлетворяются.

Долго ли будут пустовать прилавки «Старта»? Не первый раз задают этот вопрос любители спорта. Но, увы, ответа не получают. А ведь решить многие проблемы спортинвентаря могут не только пробивные снабженцы торговли. Есть резервы и у нас в крае. Почему, например, узок ассортимент выпуска снаряжения фабрики «Динамо»? Разве не могут наладить производство хороших спортивных костюмов, игровой формы наши швейные фабрики? А прочная клюшка? Неужели бессильны делать ее лесопромхозы? Наверное, могут. По этому поводу принят ряд постановлений. А вот исполняют промышленники их, увы, плохо.

Н. ГУЗЕЕВА.

НЕСТЕРЕНКО Павел Антонович

5 мая 1981 года скоропостижно скончался член КПСС, Герой Советского Союза, майор в отставке, член совета ветеранов Ленинского района г. Барнаула Нестеренко Павел Антонович.

Нестеренко П. А. родился 15 июля 1912 года в селе Беларево Запорожского района Запорожской области в семье крестьянина. Он прошел большой путь на советской и партийной работе. В 1935 году окончил Высшую коммунистическую сельскохозяйственную школу. В 1937 году вступил в члены КПСС. До призыва в Вооруженные Силы СССР работал заведующим отделом пропаганды и агитации Казанского райкома КПСС Омской области.

27 августа 1941 года призван в Вооруженные Силы СССР. В составе 381-й стрелковой дивизии воевал на фронтах Великой Отечественной войны. 31 мая 1945 года Указом Президиума Верховного Совета СССР Нестеренко Павлу Антоновичу было присвоено звание Героя Советского Союза.

За большие трудовые успехи и ратные подвиги Павел Антонович награжден многими орденами и медалями.

В 1956 году избирался депутатом районного Совета народных депутатов Парфеновского района Алтайского края.

В последние годы являлся членом совета ветеранов Ленинского района города Барнаула. Все силы и знания отдавал воспитанию молодежи.

Светлая память о Павле Антоновиче Нестеренко, посвятившем всю свою жизнь служению Родине, навсегда сохранится в наших сердцах.

ГРУППА ТОВАРИЩЕЙ.

Ленинский райком КПСС, райисполком, райком ВЛКСМ, районный совет ветеранов с глубоким прискорбием извещают о скоропостижной смерти члена КПСС, Героя Советского Союза, члена районного совета ветеранов

НЕСТЕРЕНКО Павла Антоновича

и выражают соболезнование родным и близким покойного.

«ПОДСНЕЖНИКИ».
Фотоэтюд Л. Кузнецова.

Только раз в году....

Почему у нас в городе так редко бывают дискотеки? В ТЮЗе, например, она состоялась лишь раз — в новогодние каникулы. Это был замечательный молодежный вечер, который, надеюсь, понравился абсолютно всем. Нельзя ли его повторить еще?

Л. ТЕРЕХИНА.

Наш конкурс

В № 91 под нашей рубрикой был опубликован снимок А. Смагина. Мы предложили читателям придумать название к нему. Если раньше жюри быстро принимало решение и объявляло лучшее название, то на сей раз решило уйти от традиции, предложив отметить сразу два названия: «Мягкая посадка обеспечена» новоалтайца А. Плотникова и «Капитан рабочей бригады» барнаульца С. Васюкова.

У телефона дежурили **Е. Королюк, П. Мерлич, М. Паршуков, В. Горлов.**

ТВ БУДУЩЕЙ НЕДЕЛИ

ПОНЕДЕЛЬНИК — 11 МАЯ

11 мая на «Орбите-3» — профилактика.

ПЕРВАЯ ПРОГРАММА
БАРНАУЛ
18.00 — Для детей. Мультфильмы. 18.30 — «Ровесник». Передача для старшеклассников. 19.00 — «Семья Заводий». Документальный фильм. 19.10 — «Алтайские новости». 19.25 — «Земля алтайская». Сельскохозяйственная техника в 11-й пятилетке. 19.50 — «Прыжок с крыши». Художественный фильм. 21.20 — Творческий отчет участников художественной самодеятельности Баевского района. 22.05 — Киножурнал. 22.15 — «Край родной».

ВТОРНИК — 12 МАЯ

ПЕРВАЯ ПРОГРАММА
МОСКВА
8.00 — «Время». Информационная программа. 8.40 — Утренняя гимнастика. 9.05 — «В гостях у сказки». «Старик Хоттабыч». Художественный фильм. 10.45 — «Клуб кинопутешествий». 11.45 — Новости. 11.50 — Перерыв. 14.15 — Новости. 14.35 — К годовщине подписания Договора о дружбе, сотрудничестве и взаимной помощи между СССР и Народной Республикой Болгарией. Кинопрограмма «По Болгарии». 15.05 — «Чему и как учат в ПТУ». 15.35 — «Делай с нами, делай, как мы, делай лучше нас». Передача из ГДР. 16.35 — «Архитектура олимпийских сооружений».
БАРНАУЛ
17.15 — Песни Александры Пахмутовой. 17.30 — «Коммунисты и время». Идеологическое обеспечение на селе.
МОСКВА
18.00 — «Пятилетка и коллектив». Из опыта Ленинградского оптико-механического объединения по быстрейшему внедрению в производство научных разработок.
БАРНАУЛ
18.30 — «Алтайские новости».
МОСКВА
18.45 — «Сегодня в мире». 19.00 — Чемпионат Европы по боксу. Финал. Передача из Финляндии. 21.00 — «Время». Информационная программа. 21.35 — 0.20 — Заключительный концерт Международного музыкального фестиваля в СССР. Передача из Большого зала Московской государственной консерватории. В перерыве (23.05) — Информационный выпуск «Сегодня в мире».

ВТОРАЯ ПРОГРАММА
МОСКВА
12.00 — «Шахматная школа». 12.30 — В. Гюго. Страницы жизни и творчества. 13.30 — «Искусство эпохи Возрождения». Передача 1 и 2. 14.30 — «Формула жизни». Телевизионный документальный фильм. 14.45 — «Преступление». Художественный фильм с субтитрами. 1-я серия. 16.00 — Перерыв. 17.15 — Концерт оркестра народных инструментов Социалистической Республики Румынии.
БАРНАУЛ
18.00 — Документальный фильм. 18.10 — Спектакль Алтайского краевого театра музыкальной комедии.
МОСКВА
20.00 — «Спокойной ночи, малыши». «Лошарик». Мультфильм.
БАРНАУЛ
20.15 — «Наступило лето». Научно-популярный фильм. 20.45 — «Алтайские новости».
МОСКВА
21.00 — «Время». Информационная программа. 21.35 — 22.40 — «Дом строится». Телевизионный художественный фильм.

СРЕДА — 13 МАЯ

ПЕРВАЯ ПРОГРАММА
МОСКВА
8.00 — «Время». Информационная программа. 8.40 — Утренняя гимнастика. 9.05 — «Рекорд». Телевизионный художественный фильм. 10.10 — «Очевидное — невероятное». 11.10 — Новости. 11.15 — Перерыв. 14.15 — Новости. 14.30 — «Возвращение». Телевизионный документальный фильм. 14.45 — «Родная природа». 15.10 — «Бауманцы». Телевизионный очерк о Московском высшем техническом училище им. Баумана. 15.40 — «Русская речь». 16.10 — Концерт ансамбля народного танца Дворца культуры «Современник» г. Ирбита Свердловской области. Передача из Свердловска. 16.35 — «Телестадион». 17.10 — «Отзовитесь, горнисты!». 17.40 — «Наш сад». 18.10 — «Носики-курносики». Телевизионный фильм с участием детского вокального ансамбля «Книпасы».
БАРНАУЛ
18.30 — «Алтайские новости».
МОСКВА
18.45 — «Сегодня в мире». 19.00 — Премьера телевизионного документального фильма «Кампучия: жизнь после смерти». 19.55 — Премьера телевизионного художественного фильма «Долгие дни, короткие недели...». 1-я серия. 21.00 — «Время». Информационная программа. 21.35 — «Веселые ребята». 22.40 — «Сегодня в мире». 22.55 — 23.25 — Футбольное обозрение.

ВТОРАЯ ПРОГРАММА
МОСКВА
12.00 — «Для вас, родители». 12.30 — М. Сервантес. «Дон Кихот». 13.00 — «Искусство эпохи Возрождения». Передача 3-я. 13.30 — Театр одного актера. 14.45 — «Рызмышление над открытием». Научно-популярный фильм. 14.55 — «Дом строится». Телевизионный художественный фильм. 16.00 — Перерыв.

БАРНАУЛ
18.00 — Научно-популярный фильм. 18.25 — «Населению о гражданской обороне». О защите сельскохозяйственных животных. 18.50 — «Лес — человеку». Научно-популярный фильм. 19.10 — «Новый завод — новая продукция» (Барнаульский гормолкомбинат). 19.40 — «Мэре просит воды». Научно-популярный фильм.
МОСКВА
20.00 — «Спокойной ночи, малыши». «Первые встречи». Мультфильм.
БАРНАУЛ
20.15 — «Здравствуй, политехнический». 20.45 — «Алтайские новости».
МОСКВА
21.00 — «Время». Информационная программа. 21.35 — «Как поссорился Иван Иванович с Иваном Никифоровичем». Художественный фильм. 22.40 — «...В страну часов». Телевизионный документальный фильм. 23.00 — 0.45 — Чемпионат СССР по футболу. «Динамо» (Москва) — «Пахтакор» (Ташкент). В перерыве (23.45) — велогонка мира. Передача из ЧССР.

ЧЕТВЕРГ — 14 МАЯ

ПЕРВАЯ ПРОГРАММА
МОСКВА
8.00 — «Время». Информационная программа. 8.40 — Утренняя гимнастика. 9.05 — «Долгие дни, короткие недели...». Телевизионный художественный фильм. 1-я серия. 10.10 — «Берег добрых дел». Телевизионный документальный фильм. 10.30 — Выступление Государственного академического ансамбля народного танца Молдавской ССР «Жок». Передача из Кишинева. 11.15 — Новости. 11.20 — Перерыв. 14.15 — Новости. 14.35 — К 60-летию Компартии Чехословакии. Кинопрограмма «Чехословакия сегодня». 15.15 — «Шахматная школа». Класс начинающих. 15.45 — Чемпионат СССР по гандболу. ЦСКА — «Буревестник» (Тбилиси). 16.15 — Концертный зал телестудии «Орленок». 17.00 — «Ленинский университет миллионов». Об укреплении братских связей стран социалистического содружества. 17.35 — «Солдатская сказка». Мультфильм.
БАРНАУЛ
17.50 — «Алтайские новости».
МОСКВА
18.05 — Кубок обладателей кубков по футболу. «Динамо» (Тбилиси) — «Карл Цейсс» (ГДР). Передача из Дюссельдорфа. В перерыве (18.50) — Информационный выпуск «Сегодня в мире». 19.50 — Премьера телевизионного художественного фильма «Долгие дни, короткие недели...». 2-я серия. 21.00 — «Время». Информационная программа. 21.35 — 23.35 — Вечер народного артиста СССР С. В. Образцова в Концертной студии Останкино. По окончании (23.20) — Информационный выпуск «Сегодня в мире».

ВТОРАЯ ПРОГРАММА
МОСКВА
12.00 — «Наш сад». 12.30 — Вс. Вишневский — писатель-коммунист. 13.20 — «Россыпи». Научно-популярный фильм. 13.40 — Экран — врачу. Организация экстренной медицинской помощи населению. Основные тенденции организации медицинской помощи сельскому населению. 14.40 — «Свидетельствует археология». Научно-популярный фильм. 14.55 — «Как поссорился Иван Иванович с Иваном Никифоровичем». Художественный фильм. 16.00 — Перерыв.
БАРНАУЛ
18.10 — «Алтай музыкальный».
МОСКВА
19.00 — «Очевидное — невероятное». 20.00 — «Спокойной ночи, малыши». «Данка и Янка». Мультфильм.
БАРНАУЛ
20.15 — «Павел Петрович Бажов». Документальный фильм. 20.35 — «Алтайские новости». 20.50 — Объявления.
МОСКВА
21.00 — «Время». Информационная программа. 21.35 — «Скажи мне свое имя». Художественный фильм. 23.00 — 0.50 — Спортивная программа. Чемпионат СССР по футболу. «Спартак» — «Кайрат» (Алма-Ата). Чемпионат СССР по хоккею. ЦСКА — «Динамо» (Москва).

ПЯТНИЦА — 15 МАЯ

ПЕРВАЯ ПРОГРАММА
МОСКВА
8.00 — «Время». Информационная программа. 8.40 — Утренняя гимнастика. 9.05 — «Мурзилка Типа». Мультфильм. 9.15 — «Долгие дни, короткие недели...». Телевизионный художественный фильм. 2-я серия. 10.20 — Концерт Государственного Воронежского русского народного хора. 11.05 — Новости. 11.10 — Перерыв. 14.15 — Новости. 14.35 — «Человек на земле». Кинопрограмма. 15.25 — «Умелые руки». 15.55 — И. А. Гончаров. Страницы жизни и творчества. 16.40 — Спортивный класс. 17.20 — «Жизнь науки». 17.50 — Концерт ансамбля песни и пляски им. В. С. Локтева Московского городского Дворца пионеров. 18.15 — «На полях страны». О весенне-полевых работах в колхозах Брянской области.
БАРНАУЛ
18.30 — «Панорама недели».
МОСКВА
18.45 — «Сегодня в мире». 19.00 — Фантазия на темы песен И. Дунаевского. 19.05 — «Человек и закон». 19.35 — Впервые на экране ЦТ. Художественный фильм «Бетховен. Дни жизни». 21.00 — «Время». Информационная программа. 21.35 — Концерт, посвященный открытию IV Международного фестиваля телевизионных программ народного творчества «Радуга». 23.15 — 0.45 — Чемпионат СССР по футболу. ЦСКА — «Торпедо» (Москва). В перерыве (23.45) — Информационный выпуск «Сегодня в мире».

ВТОРАЯ ПРОГРАММА
МОСКВА
12.00 — «Русская речь». 12.30 — «Семь вопросов хирургу». Научно-популярный фильм. 12.50 — Советское изобразительное искусство. «В мастерской В. А. Фафорского». 13.50 — «Знай и умей». 14.35 — «Скажи мне свое имя». Художественный фильм. 15.55 — Перерыв.
БАРНАУЛ
18.00 — «Подвиг Г. Невельского». Научно-популярный фильм. 18.20 — «Телевизионные гастроли». Выступление пианиста В. Камышова.
МОСКВА
19.00 — «Клуб кинопутешествий». 20.00 — «Спокойной ночи, малыши». «Лавандушка». Мультфильм.
БАРНАУЛ
20.15 — Киножурнал. 20.25 — «Панорама недели».
МОСКВА
20.45 — Чемпионат Европы по дзюдо. Передача из Венгрии. 21.00 — «Время». Информационная программа. 21.35 — 23.45 — «Без права на пощаду». Телевизионный художественный фильм. 1—2 серии.

СУББОТА — 16 МАЯ

ПЕРВАЯ ПРОГРАММА
МОСКВА
8.00 — «Время». Информационная программа. 8.45 — «Ребятам о зверятах». 9.15 — «Для вас, родители». 9.45 — «Международный день музеев». 10.20 — «Больше хороших товаров». 10.50 — 20-й тираж «Спортлото». 11.00 — «Это вы можете». Конкурс изобретателей. 11.55 — «Советы и жизнь». 12.25 — Премьера телевизионного документального фильма «Край лесистых круч». 13.45 — «Подвиг». 14.15 — «Сегодня в мире». 14.30 — Премьера телевизионного художественного фильма «Родила меня мать счастливым». 15.45 — Поет народный артист СССР лауреат Государственной премии СССР Юрий Гуляев. 15.55 — «В мире животных». 16.55 — Беседа политического обозревателя В. П. Бекетова. 17.25 — Встреча с чемпионами мира и Европы — сборной СССР по хоккею в зимнем саду Останкино.
БАРНАУЛ
18.25 — Поет Владимир Макаров.
МОСКВА
18.40 — Вальс И. Штрауса «На прекрасном голубом Дунае». 18.50 — Беседа на международные темы. Выступает ведущий Отделом международной информации ЦК КПСС Л. М. Замятин. 19.35 — Премьера фильма-спектакля Государственного академического театра имени Евг. Вахтангова «Леший». Пьеса А. П. Чехова. 21.00 — «Время». Информационная программа. 21.35 — Продолжение фильма-спектакля Государственного академического театра имени Евг. Вахтангова «Леший». 22.50 — «Снежный карнавал в Альпах». 23.35 — Новости.

ВТОРАЯ ПРОГРАММА
БАРНАУЛ
10.00 — «Детство». Документальный фильм. 10.20 — «Ритмы заснеженных гор». Телефильм-концерт. 10.50 — «Поединок». Научно-популярный фильм. 11.00 — «Колхидская сюита». Музыкальный телефильм. 11.45 — «За час до рассвета». Художественный телефильм. 1—2 серии.
МОСКВА
14.15 — Программа передач. 14.20 — Песни и танцы народов СССР. 14.50 — Г. Ибсен. «Росмерсхольм». Телеспектакль (Норвегия). 16.55 — Концерт. 17.55 — «Литературное наследство». Михаил Булгаков. 19.30 — «Музыкальный киоск». 20.00 — «Спокойной ночи, малыши». 20.15 — «Здоровье». Научно-популярная программа. 21.00 — «Время». Информационная программа. 21.35 — «Только в мюзик-холле». Телевизионный художественный фильм. 22.40 — 23.25 — Чемпионат Европы по дзюдо. Передача из Венгрии.

ВОСКРЕСЕНЬЕ — 17 МАЯ

ПЕРВАЯ ПРОГРАММА
МОСКВА
8.00 — «Время». Информационная программа. 8.40 — «На зарядку становись». 9.00 — Концерт Государственной хоровой капеллы Грузии. 9.45 — «Будильник». 10.15 — «Служу Советскому Союзу!». 11.15 — «Здоровье». Научно-популярная программа. 12.00 — Музыкальная программа «Утренняя почта». 12.30 — «Сельский час». 13.30 — «Музыкальный киоск». 14.00 — «Советский Союз глазами зарубежных гостей». 14.15 — «Песня далекая и близкая». 15.00 — Велогонка мира. Передача из ЧССР. 15.30 — «Клуб кинопутешествий». 16.30 — «Радуга». IV Международный фестиваль телевизионных программ народного творчества. ЧССР. 17.00 — В. Сергеев. «Осенних дней очарованье». Телевизионный спектакль.
БАРНАУЛ
18.15 — Песни и романсы русских композиторов.
МОСКВА
18.30 — «Международная панорама». 19.15 — «Баранкин, будь человеком». Мультфильм. 19.35 — На экране — кинокомедия. «Девушка с коробкой». Художественный фильм. 21.00 — «Время». Информационная программа. 21.45 — Спортивная программа: чемпионат СССР по хоккею. «Спартак» — ЦСКА. 2 и 3 периоды. Футбольное обозрение. 23.45 — Новости.

ВТОРАЯ ПРОГРАММА
МОСКВА
14.15 — Программа передач. 14.20 — «Кинопанорама». 15.50 — «Вариант «Омега». Телевизионный многосерийный художественный фильм. 2-я серия. 17.00 — Чемпионат СССР по хоккею. «Динамо» (Москва) — «Трактор» (Челябинск). 20.00 — «Спокойной ночи, малыши». 20.15 — Чемпионат Европы по дзюдо. 21.00 — «Время». Информационная программа. 21.35 — 22.45 — «Чегери». Телевизионный художественный фильм

ЧТО? ГДЕ? КОГДА?

СПРАВОЧНЫЙ ОТДЕЛ «АЛТАЙСКОЙ ПРАВДЫ»

ТЕЛЕВИДЕНИЕ

ПЯТНИЦА — 8 МАЯ

ПЕРВАЯ ПРОГРАММА
МОСКВА
8.00 — «Время». Информационная программа. 8.40 — Утренняя гимнастика. 9.05 — Стихи советских поэтов в исполнении московских школьников. 9.35 — «Клуб кинопутешествий». 10.35 — «Песни Аграфены Глинкиной». 11.15 — Новости. 11.20 — Перерыв. 14.15 — Новости. 14.35 — Телевизионный многосерийный документальный фильм «Несокрушимая и легендарная». Фильм 5-й — «Часовые земли». 15.25 — В. Моцарт. Концерт для двух фортепьяно с оркестром. Передача из Баку. 15.50 — «Москва и москвичи». 16.20 — К 60-летию Коммунистической партии Румынии. Кинопрограмма. 16.50 — В гостях у сказки. «Старик Хоттабыч». Художественный фильм.
БАРНАУЛ
18.30 — «Панорама недели».
МОСКВА
18.45 — «Сегодня в мире». 19.05 — «Откровенный разговор». О принципах и методах управления производством. 19.35 — Выступление ансамбля Советской Армии «Красная Звезда». 19.50 — «Зима и весна сорок пятого». Телевизионный многосерийный документальный фильм. 4-я серия. 21.00 — «Время». Информационная программа. 21.35 — Концерт, посвященный Дню радио. Передача из Колонного зала Дома союзов. 23.15 — Информационный выпуск «Сегодня в мире». 23.30 — 23.45 — Велогонка мира. Передача из ГДР.

ВТОРАЯ ПРОГРАММА
МОСКВА
12.00 — «Русская речь». 12.30 — «Советское изобразительное искусство в годы Великой Отечественной войны». 13.00 — «Звездочет». 13.45 — Физика в твоей профессии. 14.15 — «Опровержение». Телевизионный многосерийный художественный фильм. 3-я серия. 15.35 — Перерыв.
БАРНАУЛ
18.00 — «Водоворот». Художественный телефильм. 18.25 — «Алтай музыкальный». К 25-летию Барнаульского музыкального училища. Передача 2-я. 19.15 — «Панорама недели». 19.35 — Научно-популярный фильм. 19.50 — «Сегодня и всегда». Телезарисовка.
МОСКВА
20.00 — «Спокойной ночи, малыши». «Утренняя песенка». Мультфильм.
БАРНАУЛ
20.15 — «За строкой письма». Передача посвящается Дню Победы.
МОСКВА
21.00 — «Время». Информационная программа. 21.35 — «Верность». Художественный фильм. 23.00 — 23.45 — Чемпионат Европы по боксу. Полуфинал. Передача из Финляндии.

ТЕАТРЫ

КРАЕВОЙ ТЕАТР ОПЕРЕТТЫ. «ЗДРАСЬТЕ, Я ВАША ТЕТЯ!» — в 10-30.

ТЕАТР ЮНОГО ЗРИТЕЛЯ. Дню Победы посвящается. Премьера «ПРИКОСНОВЕНИЕ» — в 19.

КИНО

«МИР» (5-64-95). «ФАНТАЗИЯ НА ТЕМУ ЛЮБВИ» — в 9, 11, 13, 15, 17, 19, 21.

«РОССИЯ» (2-44-77) «СВАДЕБНАЯ НОЧЬ» — в 9, 10, 11-30, 13, 13-30, 15-30, 16-30, 17, 18-45, 21 (удл. сеанс). «ВСЕГО ДОРОЖЕ» (1—2 серии) — в 14-15. «ОТ БУГА ДО ВИСЛЫ» (1—2 серии) — в 10-30, 18, 20-30.

«РОДИНА» (3-12-92). «МЕРСЕДЕС» УХОДИТ ОТ ПОГОНИ» — в 9, 10, 11, 12, 13, 14, 15, 16, 17, 18, 19, 20, 21 (два последних сеанса — удл.).

«ЮНОСТЬ» (6-90-93). «СВАДЕБНАЯ НОЧЬ» — в 9-30, 11-15, 13, 18 (удл. сеанс). «ОСОБО ВАЖНОЕ ЗАДАНИЕ» (1—2 серии) — в 15, 20-30.

«ПЕРВОМАЙСКИЙ». «МЕРСЕДЕС» УХОДИТ ОТ ПОГОНИ» — в 10, 11, 12, 13, 14, 16, 17, 19, 20 (два последних сеанса — удл.), 21. **ЗАЛ ПОВТОРНОГО ФИЛЬМА.** «БЕЛОЕ СОЛНЦЕ ПУСТЫНИ» — в 18. **Кинопраздник, посвященный Дню Победы.** Фильм «В БОЙ ИДУТ ОДНИ «СТАРИКИ» — в 15.

«ЧАЙКА» (4-45-17). «ЖИЗНЬ МОЯ — АРМИЯ» — в 11, 13, 15, 17, 19 (удл. сеанс), 21.

«ПИОНЕР». Посвящается Дню Победы. «ДАЧНАЯ ПОЕЗДКА СЕРЖАНТА ЦЫБУЛИ» — в 9-30, 13-10. «ВСАДНИК НА ЗОЛОТОМ КОНЕ» — в 11-20, 15. «ОГАРЕВА, 6» — в 17, 19, 21.

«АЛТАЙ». «ТВОЙ СЫН, ЗЕМЛЯ» (1—2 серии) — в 15, 18, 21.

«ЗАРЯ» (4-48-38). Хроника «ПРИМОРЬЕ» — в 15. «ЕСЛИ БЫ Я БЫЛ НАЧАЛЬНИКОМ...» — в 17, 19 (удл. сеанс), 21.

«ЛУЧ». «ЮНГА СЕВЕРНОГО ФЛОТА» — в 15 (для детей). «ЖИЗНЬ МОЯ — АРМИЯ» — в 9-30, 11-20, 13-10, 17, 18-45 (удл. сеанс), 21.

«ЛЕТО». «ИППОДРОМ» — в 19 (удл. сеанс).

ДВОРЕЦ КУЛЬТУРЫ КОТЕЛЬЩИКОВ. «СЛЕД СОКОЛА» — в 15, 17, 19, 21.

ДОМ КУЛЬТУРЫ ЗАВОДА «ТРАНСМАШ». «ГРАЖДАНИН ЛЕШКА» — в 14, 16, 18, 20 (два последних сеанса — удл.).

ДОМ КУЛЬТУРЫ МЕЛАНЖЕВОГО КОМБИНАТА. «ШАЛЬНАЯ ПУЛЯ» — в 15, 17, 19, 21.

ПОГОДА

Сегодня днем по краю по данным синоптиков, ожидается облачная, с прояснениями погода, местами кратковременный дождь. Ветер западный, 9—14 метров в секунду. Температура 12—17, по юго-западным районам до 21 градуса тепла.

По Барнаулу — облачная, с прояснениями погода, слабый дождь. Ветер западный, 9—14 метров в секунду. Температура 14—16 градусов тепла.

Атмосферное давление в 13 часов 7 мая было 751 миллиметр ртутного столба, относительная влажность воздуха 27 процентов.

КРАЕВОЙ ТЕАТР КУКОЛ
ЗАКРЫТИЕ СЕЗОНА

10 мая — «ЖИЛИ-БЫЛИ ДЕД И БАБА...» — в 14.
17 мая — «ЖИЛИ-БЫЛИ ДЕД И БАБА...» — в 14, «ДЕКАМЕРОН» — в 19-30.
24 мая — ПРЕМЬЕРА

Ян Экхольм
«ТУТТА КАРЛССОН ПОБЕЖДАЕТ» — в 14.

СЕГОДНЯ в 18 часов В ВЫСТАВОЧНОМ ЗАЛЕ (пр. Ленина, 111) состоится ОТКРЫТИЕ III КРАЕВОЙ ВЫСТАВКИ произведений художников — участников Великой Отечественной войны (живопись, графика, скульптура).

ВХОД СВОБОДНЫЙ.

Тел. для справок 2-19-91.

Управление внутренних дел крайисполкома, Октябрьский райком КПСС, райисполком, партбюро и руководство отдела внутренних дел выражают глубокое соболезнование начальнику отдела внутренних дел Октябрьского райисполкома Уланову Василию Карповичу по поводу безвременной кончины его жены

Августы Васильевны.

Райком КПСС, райисполком Центрального района, отдел здравоохранения горисполкома, больница скорой медицинской помощи, краевая ВТЭК с прискорбием извещают о кончине члена КПСС, заведующего хирургическим отделением

ЧАСОВНИКОВА Валентина Илларионовича

и выражают соболезнование родным и близким покойного.

КЛУБ ЧЕТЫРЕХ КОНЕЙ

КРАСОТА РЕШЕНИЯ

Шахматная композиция включает в себя составление и шахматных задач, и шахматных этюдов. В решении задачи всегда строго ограниченное число ходов. У этюда же в задании, кроме выигрыша, может быть и ничья, причем число ходов решения не ограничивается. Есть и общие требования, объединяющие эти две группы композиции. Прежде всего — единственность решения. Задание может быть выполнено только одним, задуманным автором путем, без побочных решений. Важнейшими художественными требованиями и для этюда, и для задачи являются выразительность замысла, экономичность формы (на доске не должно быть фигур, не участвующих в решении) и, наконец, красота решения. Поэтому сегодня мы предлагаем для отборочного конкурса (три победителя которого станут участниками XIX Всероссийской олимпиады по решению задач и этюдов) несложную, но с красивым решением трехходовую задачу (см. диаграмму).

Белые: Крh7, Фh1, Лb5, Лc1, Кd3, Кe6, Сd4, пешки c4, d5, e5, f4, g2, g6 (13 фигур).

Черные: Крe4, пешки g3, g7, h2 (4 фигуры).

В этом положении игру начинают белые и дают мат в три хода. Итак, ход за вами, читатели.

ПРОВЕРЬТЕ СЕБЯ!

Опубликованная задача И. Аргунова из четвертого тура решается 1. Фd6. Первыми правильные ответы прислали **В. Лавренов, М. Милехин** (с. Панкрушиха), **О. Аналиков, В. Щербаков, Г. Зеленков** (Ребрихинский район), **Ю. Швецов** (р. п. Троицкое), **В. Астанков, М. Бородин** (Заринский район), **Ю. Карпенко, А. Рибзам** (Алейский район), барнаульцы **В. Волков, М. Климонтова, А. Максимов, В. Бояшко, А. Назаров, Н. Вегера, Г. Невзоров, П. Шилов, К. Грошев** и другие.

ЛОГИКА КОМПОЗИЦИИ

Одним из направлений в шахматной задаче является возникшая в начале этого века так называемая логическая школа. Сторонники нового класса композиций ставят на первое место не красоту шахматной комбинации, а логическую мысль в осуществлении основного стратегического плана. Сущность таких задач выражается в возможности четкого выделения главного и подготовительного планов. В начальном положении логической задачи есть главный план, немедленное осуществление которого невозможно из-за определенного препятствия. Наличие главного плана проявляется в пробной игре. Расставьте на шахматной доске такую трехходовую задачу:

Белые: Крa1, Лb4, Кc5, Сf1, пешки a3, c2.

Черные: Крa5, Фf7, Кd1, Кe5, пешки a2, a6, d4.

В начальном положении черный ферзь привязан к двум полям b7 и b3, называемым фокальными, с которых угрожает матом белый конь. План белых состоит в отвлечении ферзя от одновременной защиты обоих полей. Попытка сыграть сразу 1. Сc4 опровергается 1...Фf3, и опять ферзь черных держит под прицелом оба опасных поля. Поэтому белые предварительно перекрывают третью горизонталь: 1. c4, и только после 1... dc осуществляется основной план 2.Сc4.

Традиционными темами логической трехходовки стали комбинации на пересечении линий действия, критические ходы, римская группа идей, фокальные поля, которые уже основательно разработаны. Сейчас более перспективен путь увеличения числа тематических вариантов, обогащение идейной игры стратегическим содержанием. А задачи логического типа представляют собой наиболее перспективное направление в многоходовке, ибо в ней возможно осуществление многоплановых комбинаций. Здесь уместно отметить, что многие читатели нашего клуба боятся решать многоходовые задачи, ссылаясь на их трудность. Но ведь многоходовки, как и этюды, наиболее близки к идеям практической партии, хотя задачи в отличаются от этюдов легкостью решения. Давайте вместе с вами разберем многоходовую задачу логического типа.

Белые: Крc7, Фb3, Сb6.

Черные: Крa6, Лf4, Лh4, Сe2, пешки b5, c5, c6, f6, h5.

Белые начинают и дают мат в четыре хода.

Попытка 1. Фg8 с угрозой 2. Фa8x встречает возражение — 1... b4, и белые не могут дать мат с поля c4, так как мешают черные фигуры. Осуществляем подготовительный план, отвлекая неприятельские силы от поля c4:1. Фe8! Сg4 2. Фa2+! Лa4, и теперь реализуем задуманное 3. Фg8! b4 4. Фc4x.

ВТОРАЯ СТРАНИЦА СЕГОДНЯШНЕГО НОМЕРА — СМЕННАЯ.

Зам. редактора **В. ЧИЛИКИН.**

НАШ АДРЕС:
г. Барнаул, ул. Короленко, 105. Индекс — 656099.

Телефоны:

Приемная — 3-33-69; заместители редактора — 3-48-37, 3-43-54; ответственный секретарь — 3-32-34; секретариат — 3-35-13; ОТДЕЛЫ: партийной жизни — 3-33-11 (заведующий), 3-46-16; пропаганды и агитации — 3-33-92 (заведующий), 3-28-07; советской работы — 3-34-45 (заведующий), 3-35-73; сельского хозяйства — 3-46-73 (заведующий), 3-47-98; промышленности — 3-32-63 (заведующий), 3-35-09 3-46-12; строительства — 3-34-67 (заведующий), 3-49-54; науки и учебных заведений — 3-33-82 (заведующий), 3-37-68; культуры — 3-26-71 (заведующий); 3-29-77; информации и спорта — 3-46-92 (заведующий), 3-37-17; писем — 3-54-12 (заведующий), 3-48