ПРОЛЕТАРИИ ВСЕХ СТРАН, СОЕДИНЯЙТЕСЬ!

АЛТАЙСКАЯ ПРАВДА

Орган Алтайского краевого комитета КПСС и краевого Совета народных депутатов

№ 110 (18046) • СРЕДА, 6 МАЯ 1981 ГОДА • Газета выходит с 12 августа 1917 года • Цена 2 коп.

ПОСЕВНОЙ 1981 ГОДА—ВЫСОКУЮ ОРГАНИЗОВАННОСТЬ!

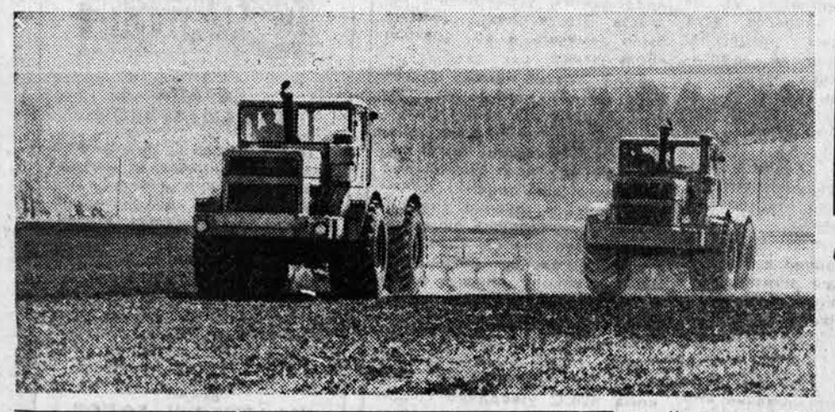

ХЛЕБОРОБ! СЕГОДНЯ ТВОЯ ГЛАВНАЯ ЗАДАЧА—КАЖДУЮ КАПЛЮ ВЛАГИ ЗАСТАВИТЬ РАБОТАТЬ НА УРОЖАЙ!

Фоторепортаж

ТВЕРДЫЙ СПЛАВ

Нынешняя весна для Виктора Петровича Риша в его механизаторской судьбе восемнадцатая. Мы застали Виктора Петровича в поле. Земля еще не прогрелась, но подготовить ее для сева самая пора. В прошлом году здесь была размещена плантация сахарной свеклы. Именно сюда и направили опытного механизатора с молодым напарником Владимиром Лангом.

Владимиру есть чему поучиться у старшего товарища. Виктор Петрович седьмой год на своем «Кировце» проработал без капитального ремонта и уверен, что трактор и нынче не подведет. Как признание заслуг у Риша орден Трудового Красного Знамени, медаль за освоение целинных земель, другие награды. Владимир же следует правилу: «Делать так, как делает Виктор Петрович».

Получается хорошо. Вслед за наставником идет подшефный. Вместо 13 гектаров в день каждый из них обрабатывает по 20.

В колхозе «За коммунизм» Заринского района их ставят в пример другим.

А. БОТЬЕВ.

На снимках: агрегаты за работой; Виктор Петрович Риш.

Фото А. ПАВЛУШКИНА.

ВСХОДЫ БУДУТ ДРУЖНЫМИ

Соседи совхозы «Рыбинский» и «Плотниковский» первыми в районе начали сеять сахарную свеклу. В первом хозяйстве эта работа была полностью завершена на 250 гектарах. Семена легли в хорошо обработанную землю. Каждый гектар плантации получил по 40 тонн органических и по 10 центнеров минеральных удобрений. Предпосевные агромероприятия и сев проведены на высоком уровне под руководством свекловода-звеньевого И. С. Скурыгина. Теперь впереди самые трудные хлопоты: уберечь всходы от заморозков и вредителей.

И. МИКУРОВ,
корр. «Алтайской правды».

Каменский район.

ВЕДУТ ПОЛИВ

Мелиораторы совхозов и колхозов края приступили к весенним влагозарядковым поливам на орошаемых полях.

Нынче эти важнейшие агротехнические мероприятия начались раньше, чем в прошлом году. Уже полито более 5 тысяч гектаров пашни. Особенно организованно ведут поливы специалисты хозяйств Горного Алтая, Локтевского, Табунского и других районов.

Горноалтайцы, например, зимой провели намораживание на 2 тысячах гектаров и сейчас близки к завершению весенней влагозарядки почвы, которая продлится в крае до 20 мая.

П. АНАТОЛЬЕВ.

ДОРОЖНИКАМ—КЛАССНОЕ МЕСТО

По итогам Всероссийского социалистического соревнования коллективов сети местных автомобильных дорог производственному управлению Алтайавтодор за 1980 год присуждено второе классное место. Дорожники края досрочно справились с годовым заданием по всем технико-экономическим показателям, обеспечив общий прирост местных дорог с твердым покрытием более 500 километров.

Закончено соединение центральных усадеб колхозов и совхозов с районными центрами дорогами с твердым покрытием в Алейском, Михайловском, Солонешенском, Солтонском и Усть-Канском районах. Теперь в крае 532 центральные усадьбы хозяйств имеют надежное дорожное сообщение с райцентром.

В достижениях дорожников немалая заслуга хозрасчетных бригад. По методу бригадного подряда в Алтайавтодоре работает сейчас 70 коллективов. Только в прошлом году ими выполнено на дорогах различных работ на сумму 14 миллионов рублей.

В авангарде социалистического соревнования дорожников Алтая уверенно идут коллективы дорожных ремонтно-строительных управлений и участков Славгородского, Советского, Михайловского, Завьяловского, Залесовского районов.

Н. СТЕПАНОВ.

С БОЕВЫМ НАСТРОЕМ

ХОТЯ И ОБЩЕИЗВЕСТНА эта истина, но повторю еще раз: соревнование — великая сила, оно не дает жить спокойно, постоянно зовет вперед. Вот и у нас в отделении давно идет соперничество между моей бригадой и Николая Ивановича Катугина. И так получается, что один год мы берем верх, другой год — они. В семьдесят девятом мы, к примеру, взяли по 14,5 центнера зерна на круг, а Катугин со своими механизаторами — по 13,6. Прошлой же осенью отличились соседи — более 16 центнеров намолотили с гектара, мы же только по 14,2. Встретил я как-то Николая Ивановича, говорю ему:

— Ну, нынче наша очередь впереди быть!

Катугин, а он, надо сказать, хлебороб опытнее, чем я, ответил:

— Вообще-то мои ребята настроены не уступать. Но если у вас намерение серьезное, то давайте. Кстати, ты знаешь, Андрей Леонтьевич, в чем промашку сделал в прошлом году?

Мы нашли местечко, где присесть, и Катугин развил свою мысль:

— Помнишь, как твоя бригада торопилась обогнать нашу на севе? А не надо было. Мы один раз культивацию провели и подождали, пока сорняки появятся. Потом уничтожили их и пустили сеялки. Вы же после первой обработки стали сеять. Ну и результат известен. Смотри, не допусти такое нынче.

Вот это, я понимаю, соревнование! Мой противник не только не скрывает каких-то своих приемов, методов, но и всегда готов ими поделиться.

— Урок мы запомнили, — ответил я ему.

А немного погодя от имени бригады защищал на собрании наши социалистические обязательства.

— Не высоко ли вы замахнулись: с 14 сразу на 19 центнеров? — спросил секретарь парткома В. П. Пархоменко.

Я был готов к ответу:

— Нет, не высоко. Из 1,500 гектаров зерновых половину мы намерены засеять вперекрест. На площади 500 гектаров внесем непосредственно в рядки минеральные удобрения. Большие надежды возлагаем на новый перспективный сорт пшеницы Новосибирская-67. В прошлом году им было засеяно 220 гектаров и урожай мы получили по 18,5 центнера с каждого. Нынче же под этот сорт отвели 800 гектаров.

Рассказал я и о том, что посевную решено провести за 7 рабочих дней. Заправку агрегатов семенами и удобрениями будем производить только при помощи специальных загрузчиков, которые в течение зимы изготовили в мастерских.

Наши обязательства были одобрены и приняты.

И вот настает время, когда планы должны претвориться в дела. Наш коллектив давно уже живет весной, севом. Скомплектованы три агрегата: два трехсеялочных, а один, на К-700, четырехсеялочный. На этом, самом производительном агрегате трудится заслуженный механизатор РСФСР Иван Ильич Филин, опытнейший земледелец. Буквально на днях газеты принесли известие, что по итогам десятой пятилетки он награжден орденом «Знак Почета». Стоит ли говорить, какое у Ивана Ильича настроение!

— По 80—100 гектаров буду засевать за день! — говорит он.

Создали мы и партийную группу на севе. Верно, в ней всего трое коммунистов — механизаторы В. П. Лебедев, Н. Е. Филин и я. Но опыт говорит, что дело не в числе, а в умении организовать соревнование, повести за собой коллектив. Мы распределили между собой обязанности, каждый подобрал себе помощников из числа механизаторов. Главное теперь — настроить всех на высокие темпы и качество полевых работ.

Наша бригада, как и все другие в совхозе, безнарядная. Это значит, у всех главная цель — урожай. От того, каким он будет, зависит и оплата труда. Поэтому в коллективе большое значение придается товарищеской взаимопомощи, выручке.

Настроение у наших механизаторов хорошее, думы у всех об одном — ознаменовать первый год одиннадцатой пятилетки большим сбором зерна.

А. КОПЫЛОВ,
агроном-организатор четвертой бригады совхоза «Сорокинский».

Заринский район.

КАЛЕНДАРЬ ТРУДОВОЙ СЛАВЫ

ЖИВОТНОВОДЫ—ПОБЕДИТЕЛИ СОРЕВНОВАНИЯ

Рассмотрев итоги социалистического соревнования работников животноводства за увеличение производства и закупок продуктов животноводства за 6 месяцев зимовки скота 1980-81 года, бюро крайкома КПСС, исполком краевого Совета народных депутатов, президиум краевого совета профсоюзов, бюро крайкома ВЛКСМ постановили занести в Календарь трудовой славы в газете «Алтайская правда»:

Коллектив ОПХ «Комсомольское» Павловского района, увеличивший по сравнению с соответствующим периодом прошлой зимовки продажу мяса на 23,3, молока — на 35,4 процента. На корову надоено по 1.431 килограмму молока, на 397 килограммов больше уровня прошлой зимовки.

Коллектив колхоза имени XXI съезда КПСС Благовещенского района, увеличивший по сравнению с соответствующим периодом прошлой зимовки продажу государству мяса на 30, молока — на 45 процентов. На корову надоено по 1.300 килограммов молока, на 386 килограммов больше уровня прошлой зимовки.

Коллектив молочной фермы совхоза «Новый путь» Благовещенского района, увеличивший по сравнению с соответствующим периодом прошлой зимовки производство молока на 21, продажу — на 32 процента. На корову надоено по 1.434 килограмма молока, на 187 килограммов больше уровня прошлой зимовки.

Коллектив звена птичниц госплемптицезавода «Чемровский» Бийского района (звеньевая **Л. В. Тихонова**), получивший за период зимовки 1.454,8 тысячи яиц, на 292,1 тысячи в целом и на 31 яйцо на курицу-несушку больше, чем за соответствующий период прошлой зимовки.

Краснову Галину Михайловну — мастера машинного доения ОПХ «Комсомольское» Павловского района, получившую от каждой коровы по 2.064 килограмма молока, на 712 килограммов больше, чем за соответствующий период прошлой зимовки.

Сликишину Наталью Ивановну — мастера машинного доения племсовхоза «Приозерский» Бийского района, получившую от каждой коровы по 1.633 килограмма молока, на 284 килограмма больше, чем за соответствующий период прошлой зимовки.

Сиротенко Ираиду Ивановну — мастера машинного доения спецхоза «Новый путь» Благовещенского района, получившую от каждой коровы по 1.633 килограмма молока, на 284 килограмма больше, чем за соответствующий период прошлой зимовки.

Грошеву Екатерину Мартемьяновну — мастера машинного доения конного завода № 39 Тюменцевского района, получившую от каждой коровы по 1.589 килограммов молока, на 555 килограммов больше, чем за соответствующий период прошлой зимовки.

Рогачеву Татьяну Прокопьевну — мастера машинного доения совхоза «30 лет Победы» Тальменского района, получившую от каждой коровы по 1.529 килограммов молока, на 277 килограммов больше, чем за соответствующий период прошлой зимовки.

Кажушкину Валентину Константиновну — мастера машинного доения коров совхоза «Чернокурьинский» Мамонтовского района, получившую от каждой коровы по 1.386 килограммов молока, на 536 килограммов больше, чем за соответствующий период прошлой зимовки.

Сапа Надежду Михайловну — мастера машинного доения совхоза «Устьянский» Бурлинского района, получившую от каждой коровы по 1.242 килограмма молока, на 193 килограмма больше, чем за соответствующий период прошлой зимовки.

Мартин Клару Рафаиловну — мастера машинного доения совхоза «Ореховский» Бурлинского района, получившую от каждой коровы по 1.110 килограммов молока, на 332 килограмма больше, чем за соответствующий период прошлой зимовки.

Евсюкову Наталью Егоровну — телятницу совхоза «Кировский» Мамонтовского района, получившую среднесуточный привес телят по 995 граммов, на 345 граммов больше, чем за соответствующий период прошлой зимовки.

Пантелееву Валентину Сидоровну — свинарку цеха опороса совхоза «Антипинский» Тогульского района, вырастившую за период зимовки 726 поросят отъемным весом по 20,5 килограмма, на 277 поросят больше, чем за соответствующий период прошлой зимовки. Отъемный вес поросят увеличился на 2,5 килограмма.

Кудакову Раису Петровну и Лучшева Федора Федотовича— свинарей цеха откорма совхоза «Антипинский» Тогульского района, получивших за период зимовки 883 центнера мяса, на 96 центнеров больше, чем за соответствующий период прошлой зимовки. Среднесуточный привес поросят к уровню прошлой зимовки увеличился на 50 граммов, составив 403 грамма.

В ПАРТИЮ—ДОСТОЙНЫХ

БЫТЬ КОММУНИСТОМ — значит свои силы, умение, способности отдавать партии, неустанно бороться за торжество коммунистических идеалов. За пять минувших лет, отмечалось на XXVI съезде, в ряды КПСС пришли свыше полутора миллионов лучших представителей рабочего класса, то есть 59 процентов всего партийного пополнения. Среди вновь принятых более 10 процентов составили колхозники. Продолжался приток в партию представителей советской интеллигенции.

Но партия не форсирует рост рядов. Доверие быть коммунистом оказывается только тем, кто заслужил признание первичной партийной организации, всего коллектива, кто хорошо зарекомендовал себя на производстве и в быту. **Никаких поблажек никому, когда речь идет о чести и авторитете нашей партии, о чистоте ее рядов!** — подчеркивал на XXVI съезде товарищ Л. И. Брежнев. Именно такая высокая требовательность обеспечивает монолитное единство КПСС, ее способность возглавлять советское общество, уверенно вести советский народ по пути к коммунизму.

ГЛАВНАЯ ЗАБОТА ПАРТ. ОРГАНИЗАЦИЙ — последовательное проведение линии на то, чтобы в рядах партии ведущее место принадлежало рабочему классу. Он у нас самый многочисленный, стал большинством трудового народа, выросли его идейно-политическая зрелость, образованность, профессиональная квалификация. Преимущественный прием в партию рабочих характерен для многих партийных организаций края. В Рубцовской и Бийской городских, Быстроистокской, Залесовской, Кулундинской, Панкрушихинской, Усть-Калманской районных парторганизациях, например, рабочие среди вновь принятых составили более 70 процентов. Добиться, чтобы такой показатель стал нормой для большинства партийных организаций, — значит усилить партийное влияние на ключевых, решающих участках производства и общественной жизни. Это почетный долг всех партийных комитетов.

Вместе с рабочими идет приток в партию колхозников. Труд колхозника сейчас постепенно сближается с трудом рабочих. На селе становится все больше механизаторов, других работников, связанных с новейшей техникой. Партийные организации должны обратить повышенное внимание именно к этой категории людей. Больше принимать в свои ряды животноводов. Как показывает практика, именно механизаторы и животноводы слабо представлены в новом партийном пополнении. Такое положение должно быть исправлено.

Проводя отбор в партию, очень важно учитывать все возрастающую роль интеллигенции в развитии научно-технического прогресса и переводе экономики на интенсивный путь развития, в более рациональном использовании производственного потенциала предприятий, в улучшении качества продукции. Пополняя свои ряды специалистами, непосредственно занятыми организацией производства, разработкой и внедрением новой техники и технологии, партийные организации тем самым усиливают партийное влияние на решение вопросов повышения эффективности производства, совершенствования экономических отношений. Хорошо поставлена такая работа в Индустриальной, Ленинской, Калманской, Поспелихинской, Солонешенской и целом ряде других районных парторганизаций. Важно, чтобы так же работали другие. Опыт полезен своим повторением, широким распространением.

Определяющей тенденцией роста партийных рядов в последнее время стал все усиливающийся прием в партию молодежи. В этом большую роль играет комсомол, по меткому определению товарища Л. И. Брежнева, — наша смена, помощник партии. Следует и впредь не ослаблять усилий в этом направлении.

РЯДЫ ПАРТИЙНЫХ ОРГАНИЗАЦИЙ активно пополняются трудящимися женщинами. Это свидетельствует о том, что женщины все более активно участвуют в трудовой и общественно-политической жизни края, живут полнокровной жизнью созидателей нового мира. Курс на прием женщин в партию заслуживает самой широкой поддержки.

Рост партийных организаций за счет нового пополнения — главная предпосылка повышения боевитости низовых партийных звеньев, усиления их влияния на дела коллектива. Поэтому отбор в партию должен быть взыскательным, требовательным. Заявления о приеме надо рассматривать на открытых партийных собраниях с обстоятельным, всесторонним обсуждением достоинств и недостатков людей, решать эти вопросы на виду у коллектива, учитывать мнение беспартийных, как это практикуется в барнаульских парторганизациях заводов транспортного машиностроения, моторного, меланжевого комбината.

Необходимо всемерно повышать ответственность коммунистов, дающих рекомендации для вступления в партию. Они не только поручаются за человека, они призваны помогать его идейному, деловому, нравственному росту. В этой связи заслуживает одобрения практика отчетов рекомендующих на партийных собраниях и заседаниях бюро, парткомов, а также закрепление за молодыми коммунистами опытных шефов-наставников.

ДЛЯ ПРОВЕРКИ ПОЛИТИЧЕСКИХ, деловых и моральных качеств вступающего в партию нужно лучше использовать кандидатский стаж. А это значит—вовлекать вступающего в дела партийной организации, учить теории и практике коммунистического строительства. Как показывает опыт, большую пользу для усвоения требований Устава и Программы КПСС дают занятия в системе партийного образования, школы молодых коммунистов, партийные поручения. Не все выдерживают такую проверку. В 1980 году в крае около 500 кандидатов не были приняты в члены КПСС. Но это нормальный процесс. Кто ведет себя недостойно, нарушает Устав партии и нормы партийной морали, не может быть коммунистом.

Рост рядов КПСС — доказательство растущей роли партии, ее авторитета в массах. Усиливать требовательность, взыскательность при отборе людей в партию — значит еще выше поднимать боевитость ее низовых звеньев, укреплять партийные организации, еще выше поднимать авторитет всей партии. Эта работа ответственная, важная, и ею надо заниматься глубоко, тщательно, повседневно.

Актуальное интервью

НАДЕЖЕН ЛИ ДОЗОР В ПОЛЕ?..

Труженики Троицкого района поставили перед собой цель вырастить и собрать с каждого гектара пашни не менее 16,5 центнера зерна, 110 центнеров сахарной свеклы, 175 центнеров зеленой массы кукурузы. Об участии в этой работе дозорных рассказывает председатель районного комитета народного контроля А. С. ФРОЛОВ:

— Полевые работы в разгаре. Яровыми зерновыми культурами будет занято 62.600 гектаров. Чтобы в лучшие сроки и с высоким качеством засеять эту площадь, создано 26 комплексных механизированных отрядов. Для возделывания сахарной свеклы образовано 18 звеньев. Силосные культуры разместятся на 8.400 гектарах, ее выращиванием занимаются 17 звеньев. Действенную помощь партийным организациям и хозяйственным руководителям в проведении весенних полевых работ оказывают народные контролеры. Постоянный надзор за качеством обработки почвы и сева в колхозах и совхозах ведут более 250 дозорных. В полеводческих бригадах на весну созданы дополнительные посты. Такие же группы действуют и на складах семенного зерна.

В общехозяйственных группах народного контроля с учетом накопленного опыта образованы оперативные отряды из 5—7 человек, куда входят народные депутаты, специалисты хозяйств, профсоюзные и комсомольские активисты. При районном комитете народного контроля также скомплектована оперативная группа. В поле зрения дозорных— подготовка семян, подкормка многолетних трав и озимых, предпосевная подготовка почвы, сев яровых культур. На недавно состоявшемся семинаре все контролеры ознакомлены с положением о присуждении полю Знака качества.

При проверках дозорные обращают пристальное внимание на все: в каком состоянии зубья борон, заточены ли лапы культиваторов, исправны ли диски сошников сеялок, не погнуты ли семяотражатели. Ведь допускать к работе почвообрабатывающие орудия и посевные машины с такими неисправностями нельзя. Это может отразиться на качестве, привести к простою агрегата.

С самого начала кампании дозорные пристально следят за качеством проводимых работ. Под неослабным их контролем, как и прежде, правильное использование земли, организация работ комплексов, отрядов и звеньев, техобслуживание тракторов в поле, хранение и расходование горюче-смазочных материалов. Особое внимание обращается на качество сева, чтобы соблюдались нормы высева и заделка семян, исключались огрехи и просевы.

Вот некоторые примеры принципиальности и взыскательности дозорных. На первой, второй и третьей фермах совхоза «Беловский» контролеры вовремя заметили, что нерационально используется земля: не обрабатываются обочины дорог, остаются огрехи. В результате вмешательства дозорных механизаторы хозяйства теперь используют каждый клочок пашни. Во многих хозяйствах сейчас обнародованы итоги проверок хода сева ранних яровых культур. Замеченные контролерами недостатки в колхозах «Красный Алтай», «Восход», совхозе «Беловский» сейчас устраняются.

Хозяйской заинтересованностью в делах своего хозяйства, принципиальностью отличаются наши дозорные. Среди них можно назвать механизатора колхоза «Красный Алтай» Е. И. Гребенкина, его коллегу из совхоза «Беловский» Г. И. Кошкина, председателя группы народного контроля из колхоза «Восход» Г. К. Антипина. Они вовремя сигнализируют о помехах в посевном конвейере, настойчиво добиваются устранения недостатков. Таковы и другие наши активисты, среди которых немало земледельцев, осуществляющих народный контроль за результатами труда прямо в поле, у агрегатов.

Троицкий район.

ЖИВАЯ СВЯЗЬ

Рассказ о том, как прошел день открытого письма в совхозе «Большевик» Залесовского района

РЕШЕНИЯ XXVI СЪЕЗДА КПСС — В ЖИЗНЬ!

«ЧУТКОЕ, ВНИМАТЕЛЬНОЕ ОТНОШЕНИЕ К ПИСЬМАМ, ПРОСЬБАМ И ЖАЛОБАМ ГРАЖДАН КАЖДЫЙ ПАРТИЙНЫЙ РАБОТНИК, КАЖДЫЙ РУКОВОДИТЕЛЬ ОБЯЗАН РАССМАТРИВАТЬ КАК СВОЙ ДОЛГ ПЕРЕД НАРОДОМ, ПЕРЕД ПАРТИЕЙ».

Л. И. БРЕЖНЕВ.

Село Черемушкино лежит в стороне от больших трактов, в лесном углу края. Однако это не мешает ему быть хорошо известным. В Черемушкине расположена центральная усадьба совхоза «Большевик» — хозяйства крупного, разностороннего, давно славящегося успехами в сельскохозяйственном производстве.

Само село стародавнее, но быстро обновляющееся. На его улицах можно встретить и потемневшие от времени «пятистенки», и сложенные из белого кирпича двухквартирные коттеджи. У кромки соснового бора расположены торговый центр, двухэтажное здание конторы...

В этом-то селе недавно и произошло большое событие. Еще в начале апреля на улицах Черемушкина появились объявления о том, что в скором времени здесь состоится день открытого письма. А немного погодя, с почтой, в каждый дом пришло, так сказать, и персональное приглашение:

Уважаемый товарищ!

23 апреля в 8 часов вечера в помещении Дома культуры проводится день открытого письма.

Приглашаем вас принять в нем участие. Вы можете в письменной или устной форме высказать свои замечания, предложения, жалобы в адрес руководителей, специалистов своего совхоза, партийных, советских, профсоюзных и хозяйственных органов, организаций и учреждений района.

Свои письма и предложения направляйте в партийный комитет совхоза или опустите в специальные ящики, которые находятся на производственных участках.

В бригады, на фермы вышли агитаторы, политинформаторы, члены парткома. Они подробно рассказывали людям о целях и задачах дня открытого письма, если требовалось, помогали им сформулировать и оформить свои предложения, вопросы.

Через несколько дней не было уже в Черемушкине, а также в Видонове и Малом Калтае — совхозных отделениях человека, который бы не знал о готовящемся мероприятии.

Сначала писем поступало немного, по 2—3 в день. Многие рабочие обращались за разъяснениями: «Я уже написал жалобу в район, можно ли с ней и здесь обратиться?». Или: «Просьбы должны быть только личные или это не обязательно?».

Всем вновь и вновь терпеливо объясняли, что можно и нужно писать обо всем, что волнует, беспокоит, не удовлетворяет того или иного человека.

Письма из совхоза направлялись в райком КПСС, там группировались, изучались...

И вот вечер настал. Дом культуры до отказа заполнили сельчане. Столько народа здесь обычно собиралось от силы раз-два в году. А тут пришли целыми семьями, и пожилые, и молодежь.

День открытого письма начал кратким вступлением первый секретарь райкома КПСС Юрий Николаевич Самодуров:

— Товарищи, два с небольшим месяца минуло после XXVI съезда КПСС, но я не ошибусь, если скажу, что все мы до сих пор находимся под впечатлением этого грандиозного события в жизни партии и народа. Съезд определил величественную программу коммунистического строительства на предстоящее пятилетие и восьмидесятые годы, программу, которую весь советский народ с большим энтузиазмом начал претворять в жизнь.

Как вы знаете, на XXVI съезде КПСС особо подчеркивалось значение связи с массами трудящихся и, в частности, о таком ее канале, как письма, просьбы, предложения, жалобы с мест. В недавнем постановлении ЦК КПСС «О мерах по дальнейшему улучшению работы с письмами и предложениями трудящихся организациям лучше ориентироваться в обстановке, более объективно оценивать работу партийных, советских, хозяйственных органов и общественных организаций, яснее видеть недостатки и пути их устранения, вырабатывать правильные политические решения, соответствующие ленинскому курсу КПСС. Это — один из наиболее доверительных и ценных источников информации о запросах и чаяниях тружеников города и деревни, о положении дел в различных областях социально-экономической, политической и духовной жизни нашего общества, одно из средств реализации конституционных прав советских граждан.

Так что, товарищи, мы, я имею в виду партийных и советских работников нашего района, приехали к вам не просто в гости, а основательно поработать, чтобы после нашей с вами встречи ни у кого не осталось невыясненных вопросов.

Порядок такой: я буду зачитывать ваши письма, называть авторов, а затем соответствующие работники совхоза или района станут выходить к трибуне и давать свои разъяснения. Устроит вас это?

Возгласы из зала: — Согласны! Устроит!

Ю. Н. Самодуров: — Итак, с вашего позволения, начнем нашу совместную работу!

НА СНИМКЕ: второй секретарь Залесовского райкома партии А. А. Лыщенко подводит итоги дня открытого письма с активом района.

Фото Г. Самохвала.

ГЛАВНАЯ ЗАБОТА

«Хорошо работать, когда знаешь, к чему стремишься. Но вот пятилетка началась, а мы пока не в курсе, какие рубежи намечены в нашем совхозе». (Коллектив доярок Восходовской фермы).

В. И. Труфанов, директор совхоза: — Признаюсь, вовремя не провели обстоятельной беседы на вашей ферме. Вы знаете, что наш коллектив неплохо потрудился в десятой пятилетке. По мясу, молоку, льну-долгунцу планы не только выполнены, но и перевыполнены. Лишь по зерну мы не справились с заданием, завершив его на 70 процентов.

Теперь нам предстоит взять высоты побольше. Только в 1981 году молока надо продать на 2,500, а мяса на 1,000 центнеров больше, чем в 1980 году. Что касается зерна, то урожай мы должны вырастить не менее чем по 17 центнеров с гектара.

Пользуясь случаем, хочу сказать, что в успехах хозяйства первоочередная заслуга принадлежит труженикам полей и ферм. И не только потому, что большинство работало на совесть, не жалея сил. Это как бы само собой разумеется. Хорошим двигателем явились и ваши предложения, критические сигналы, письма.

Примеры? Сколько угодно. Вы знаете, что одно время у нас не хватало выпасов. Надои молока из-за этого росли плохо. И вот бригадир животноводов Вера Кирилловна Кокорина и члены ее коллектива пришли в контору с предложением окультурить койновские луга, те самые, что заросли кустарником, превратились в пустыри. Предложение было кстати. Мы сделали на тех лугах поверхностное улучшение, подсеяли травы. И картина быстро изменилась. Надои молока только за два года выросли на 2 центнера от коровы.

А предложение механизатора Леонида Кузьмича Мусихина о посеве трав льняными сеялками! Именно оно позволило поднять значительно урожаи трав, лучше обеспечивать кормами животноводство.

Не могу не назвать также Александра Федоровича Осокина. Он приехал однажды на поле сеять и увидел, что массив плохо подготовлен: края не заделаны, есть огрехи. Осокин разыскал агронома и сказал: «Сеять не буду, пока поле вновь не обработают!»

И вот, товарищи, я думаю, что все наши большие планы будут обязательно выполнены, если вы и впредь будете помогать нам своими советами, предложениями, замечаниями, критическими сигналами.

«Будет ли в совхозе молочный комплекс?» (Н. А. Гордеева, доярка).

В. И. Труфанов: — Комплекс как таковой не планируется. Но мы будем продолжать строительство животноводческих помещений, и в конечном счете к концу пятилетки дойное стадо сосредоточится в одном месте — это и будет комплекс.

«Мы часто слышим, что людей не хватает, каждая пара рук на учете. А между тем нынче не раз нас отпускали по домам, не предлагая никакого дела. Почему так получается?» (М. М. Чапурина, Л. Е. Лукьянова, Г. А. Соловых, В. Н. Путяева, рабочие).

В. И. Труфанов: — Конечно, это ненормальное явление. Я помню, вам надо было заниматься со льном, но стояли буранные дни. Бригадиру следовало занять вас другой работой. Обещаю, что такие случаи больше не повторятся.

«В совхозе ежедневно простаивает много автомашин из-за отсутствия запасных частей. Будет ли улучшено их снабжение и когда?» (Л. Е. Сыроежкин, шофер).

М. С. Остапенко, управляющий районным объединением Сельхозтехника: — В первой половине мая поможем вам поставить автомашины в строй.

«Каждый год говорим об укреплении трудовой дисциплины. А случаи пьянок в рабочее время все еще имеют место. Когда, в конце концов, мы ликвидируем этот позор, ведь пьяницы наносят большой ущерб производству?» (Подписи неразборчивы).

В. И. Труфанов: — Замечание справедливое. В минувшем году мы несколько человек снимали с тракторов. Наказываем и другим путем.

Возглас из зала: — Судить их надо!

В. А. Демин, прокурор района: — Хочу сказать, товарищи, что одними административными мерами всего не сделаешь. Вот недавно, я помню, у вас сход проводили, разбирали на нем нарушителей порядка и дисциплины. Это — очень действенное средство. Давайте и дальше будем сообща бороться.

«Как же не будет выпивок, когда в центре села и буквально рядом со школой разместился пивной ларек. Тут целый день толкутся разные личности. Категорически требуем убрать этот ларек». (Учителя средней школы).

А. М. Дерябин, председатель райпо: — Вот вернется из отпуска ваш начальник РТП, будем думать, что предпринять.

Возглас из зала: — Улита едет, когда-то будет!

Ю. Н. Самодуров: — Андрей Михайлович, сколько времени потребуется, чтобы навесить на ларек замок?

А. М. Дерябин: — Так ведь...

Ю. Н. Самодуров: — Вопрос не терпит ни малейшего отлагательства. Так, сколько?

А. М. Дерябин: — Завтра закроем.

Ю. Н. Самодуров: — Ну вот и договорились.

БОЛЬШЕ ВНИМАНИЯ ЛЮДЯМ

«Мне неправильно была начислена зарплата. Однако в бухгалтерии сказали, что ошибки нет. Я обратился в прокуратуру. Ждал месяц, но ответа не получил. Позвонил по телефону, обещали разобраться. И опять ни слуху ни духу». (В. Г. Кудров, скотник).

В. А. Демин, прокурор: — Зарплата действительно была начислена неправильно. И я говорил об этом Труфанову. Он обещал еще раз пересмотреть.

Ю. Н. Самодуров: — И вы успокоились, не проверили?

В. И. Труфанов: — Нам нужно официальное решение прокуратуры.

В. А. Демин: — Завтра же вышлем!

Ю. Н. Самодуров: — Вот ведь как получается! Выходит, за один день можно было вопрос разрешить, а вы развели волокиту на два месяца.

«У меня семья 5 человек, а квартира плохая и маленькая. Давно прошу помочь мне с жильем, но совхоз отказывает». (Л. Я. Клемешева, рабочая).

В. И. Труфанов: — У нее собственный дом, поэтому и не обеспечиваем.

В. А. Демин: — Значит, вы не знаете постановления правительства, Владимир Иванович. Если жилье, пусть и свое, пришло в негодность, совхоз должен предоставить другое.

Ю. Н. Самодуров: — Слышал, Владимир Иванович? Кстати, семья Клемешевых хорошая?

В. И. Труфанов: — Трудятся неплохо. И раз есть такое постановление, то включим их в список на получение квартиры.

«По условиям соревнования я имею право на приобретение мотоцикла. Прошло полгода, а мне его не продают». (В. Я. Борисов, кузнец).

А. М. Дерябин: — При первом же поступлении мотоцикл будет.

«Когда наладится работа клуба в Малом Калтае?» (Коллективный вопрос от имени молодежи).

В. С. Залевский, секретарь парткома: — Как только сами комсомольцы возьмутся за дело. Поучитесь у своих соседей — видоновцев, они и вечера организуют, и самодеятельность.

Возгласы из зала: — Вот это верно!

«Многие женщины сидят дома с ребятишками, в то же время в детсаде есть места, хватит для целой дополнительной группы». (Ф. Ф. Шпенк, шофер).

В. И. Труфанов: — У нас нет мебели и главное—постельных принадлежностей. А кооперация не обеспечивает.

А. М. Дерябин: — Рады бы, да не поступает.

Ю. Н. Самодуров: — Надо во что бы то ни стало найти для детского сада. Сможете в мае?

А. М. Дерябин: — Приложим все силы.

Ю. Н. Самодуров: — А точнее?

А. М. Дерябин: — Найдем!

«Движение пассажирских автобусов не удовлетворяет население. У нас много молодежи учится в Тальменке, но ехать туда в воскресенье очень трудно». (Виклушкина, воспитатель Черемушкинской СШ).

С. И. Новиков, председатель исполкома райсовета: — Я до сих пор не слышал об этом. Но раз есть такой сигнал, то будем связываться с Тальменским АТП, которое обслуживает наш район, и выправлять положение.

УЛУЧШАТЬ ТОРГОВЛЮ И БЫТОВОЕ ОБСЛУЖИВАНИЕ

«В Видонове и Малом Калтае в течение длительного времени не организован прием заказов на пошив одежды, не ремонтируются телевизоры». (Н. А. Швецов, скотник).

П. И. Вишневский, директор производственного управления бытового обслуживания: — Сначала у нас заболела приемщица, потом не было мастера...

Ю. Н. Самодуров: — Вы слышите, Павел Иванович? Дайте людям ясный, конкретный ответ.

П. И. Вишневский: — Извините меня, пожалуйста. На этой же неделе введем строгий график и в первую очередь обслужим все населенные пункты совхоза «Большевик».

«В полеводческих бригадах редко бывает автолавка». (С. А. Конюхов, механизатор, А. В. Фоминых, пом. бригадира).

А. М. Дерябин: — Недавно мы получили новую машину и теперь улучшим обслуживание.

«Жители села остро нуждаются в кирпиче, нужен также цемент для ремонта печей, погребов». (Г. Ф. Сизых, участник войны).

В. И. Труфанов: — Нынче совхоз расширяет кирпичное производство и будет продавать кирпич населению. Окажем помощь и в приобретении цемента, особенно пенсионерам и участникам войны.

«Я давно прошу продать мне бензопилу. Писал в райпо и в райисполком. Куда еще писать, не знаю». (А. Д. Суряев, участник войны).

А. М. Дерябин: — У нас на пилы много заявок.

Ю. Н. Самодуров: — Но просит не кто-нибудь, а участник войны, вы подумали об этом?

А. М. Дерябин: — Пусть завтра приезжает, продадим!

Ю. Н. Самодуров: — Значит, можно было просьбу удовлетворить и раньше, а человек чуть не в Москву собирался писать. Так у нас и возникает недовольство.

«Я понимаю, некоторые товары у нас еще в дефиците. Но вот почему, к примеру, нет фуфаек, нам, механизаторам, они особенно нужны». (И. Н. Екимов, тракторист).

А. М. Дерябин: — Фуфайки поступают, но в ограниченном количестве.

Возгласы из зала: — Трактористов-то можно бы обеспечить.

Ю. Н. Самодуров: — Верное замечание. Как считаете, Андрей Михайлович?

А. М. Дерябин: — Мы учтем его.

* * *

Около трех часов продолжался день открытого письма в Черемушкине. По вполне понятной причине мы не могли здесь привести всех писем, устных вопросов, просьб, предложений, замечаний тружеников совхоза — их было очень много.

В конце вечера, теперь уже всему залу, был тоже задан вопрос:

— Все ли удовлетворены ответами, разъяснениями?

И зал дружно ответил:

— Все! Спасибо!

* * *

Работу в районе с письмами трудящихся комментирует первый секретарь Залесовского райкома КПСС ЮРИЙ НИКОЛАЕВИЧ САМОДУРОВ.

— Однажды довелось услышать такое высказывание: «Ну, народ, пишут и пишут, только успевай разбираться, хоть бы приостановились!». С работником, сказавшим это, мы вскоре расстались. А я вдруг подумал, если бы действительно случилось невероятное —иссяк поток писем от тружеников села? Это было бы в буквальном смысле слова катастрофой. Оборвался бы один из главных каналов живой связи партии с массами.

Особенно «урожайным» для нас был минувший год. В преддверии такого события, как XXVI съезд партии, люди в бесхитростных, идущих от сердца строчках писем выражали горячее одобрение политики нашей партии, проявляли искреннюю заботу об общественных делах, планах... В письмах ясно просматривалась и активная гражданская позиция — непримиримость к еще имеющимся недостаткам, проблемам, всему тому, что мешает движению вперед.

Письма с мест, из трудовых коллективов помогали и помогают райкому КПСС, советским органам совершенствовать свою работу, находить еще неиспользованные резервы, вовремя пресекать недостатки...

Однако весьма существенным пробелом здесь является то, что точкой отсчета в большинстве случаев служит уже полученный сигнал. Именно после него принимаются меры, идет разбор и т. д. Нередко бывает и так, что исправить положение уже невозможно, приходится только констатировать факт. И это хуже всего.

А нельзя ли, не дожидаясь, когда у людей «накипит», гораздо раньше, может быть, в зародыше вскрыть причины, порождающие жалобы, и устранить их?

Оказывается, можно. Так у нас в районе и началось проведение дней открытого письма. Идея эта, верно, не наша, но мы внесли в нее и немало своего.

Первый день открытого письма провели в январе текущего года в Залесове. В нем приняли участие труженики предприятий и учреждений районного центра, а также рабочие совхоза «Залесовский».

Сознаюсь, нелегко проходил период подготовки. Некоторые наши товарищи явно недоумевали: зачем-де самим вызывать «огонь на себя», другими словами, преждевременно просить людей писать о том, что их беспокоит, волнует? «Вот увидите, — говорили они, — посыплются сплошные жалобы и мы утонем в них!».

Однако в том-то и заключалась суть готовящегося политического мероприятия, чтобы люди осмотрелись внимательно вокруг себя, подумали, посоветовались и ясно нам сообщили: вот это нам нравится, а это нет. Высказали и сугубо личные просьбы, обиды.

И вот первый день открытого письма состоялся. О нем, кстати, еще и сейчас, спустя три с лишним месяца, идут в Залесове разговоры. Прошел он в обстановке большой активности, по-деловому. Мы не «утонули» в жалобах, да их мало и было. В основном люди поднимали важные вопросы благоустройства райцентра, подъема экономики совхозного производства, улучшения работы предприятий торговли, бытового обслуживания...

В следующий раз наш выезд был в Кордон — центральную усадьбу Залесовского леспромхоза. Здесь было разобрано около 50 предложений, критических сигналов, просьб, жалоб.

В райкоме партии начал накапливаться некоторый опыт, извлекались и отдельные уроки. Поэтому после двух проведенных дней открытого письма мы решили подвести первые итоги в бюро райкома КПСС. На заседание были приглашены секретари партийных комитетов, руководители районных организаций, хозяйств, предприятий.

Анализ выявил много интересных фактов, наблюдений. В частности, слабую информированность населения о планах развития торговли, службы быта, связи, культпросветучреждений и даже собственных предприятий, учреждений, хозяйств. Это, к слову, можно было заметить и в совхозе «Большевик».

Было вскрыто немало фактов бюрократизма, волокиты. Люди порой ходили от одного учреждения к другому и понапрасну. Мы открыли специальную комнату при исполкоме райсовета для приема граждан. Здесь в течение дня дежурят ответственные лица, депутаты. Они или сами, причем незамедлительно, разрешают нужный вопрос, или тут же, в присутствии посетителя, связываются с соответствующей организацией.

Для лучшей подготовки дней открытого письма бюро райкома КПСС утвердило специальную группу в составе семи человек — партийных и советских работников. Установили, что дни открытого письма будут проводиться раз в месяц по графику.

Что всех нас обрадовало, так это резкое уменьшение жалоб. Что ж, так оно и должно быть, ведь многое, что беспокоило людей, было разрешено во время встреч. Зато в почте больше стало появляться писем, представляющих общественный интерес.

В феврале, марте и апреле мы провели дни открытого письма в совхозах «Борисовский», «Труженик» и вот — в «Большевике». В общей сложности на всех встречах разобрано более двухсот писем, предложений, критических замечаний, просьб, жалоб, нареканий.

Особо хочу выделить такой факт. Все дни отрытого письма прошли в обстановке исключительной доброжелательности. И главное — люди хорошо понимали нас даже тогда, когда мы говорили, что этот вопрос нельзя решить с ходу, сегодня, а необходимо время. Но при этом мы не допускали и неопределенности, туманных обещаний, а называли конкретные сроки.

А в совхозе «Борисовский» нам высказали даже претензию: вот, мол, вы проводите встречи в крупных населенных пунктах, а отделенческие деревни опять остаются как бы в стороне.

Сейчас райком партии разрабатывает методику и рекомендации проведения дней открытого письма в каждом селе и поселке. С коллективами отделений будут встречаться руководители и специалисты хозяйств, работники сельских Советов, медики, учителя, культработники. По необходимости к ним будут присоединяться и работники районного звена. Кстати, такие встречи в отделениях начаты уже парткомом совхоза «Борисовский».

Забыл я упомянуть еще вот о чем. Известно, что у людей бывают просьбы сугубо личного, может, даже интимного характера, такие, о которых им не хотелось бы вести разговор в зале.

Мы предусмотрели это. И за час-полтора до начала общей встречи я, как секретарь райкома партии, и председатель исполкома райсовета С. И. Новиков устраиваем личные приемы граждан.

Хочу подчеркнуть — такие приемы в дни открытых писем необходимы.

Начало положено. Но мы хорошо отдаем себе отчет в том, что дни открытого письма — это только одно звено в общей цепи и что вопросы совершенствования работы с письмами должны повседневно находиться в поле зрения партийных организаций. Именно этого от нас требует постановление ЦК КПСС «О мерах по дальнейшему улучшению работы с письмами и предложениями трудящихся в свете решений XXVI съезда КПСС».

Материал подготовил Б. РОЖДЕСТВЕНСКИЙ, корр. «Алтайской правды».

В ЧЕСТЬ ДНЯ ПЕЧАТИ

Вчера в Барнауле состоялось торжественное собрание, посвященное Дню советской печати. С докладом выступил редактор газеты «Алтайская правда», председатель правления краевой организации Союза журналистов СССР **В. И. Кинелев.**

Были вручены денежные премии и дипломы краевой организации Союза журналистов СССР победителям ежегодного конкурса в честь Дня печати.

На собрании присутствовал секретарь крайкома КПСС **А. Н. Невский.**

ПАНОРАМА АЛТАЯ

СТАЛА ПТИЦЕФАБРИКОЙ

Птицеферма подсобного хозяйства совхоза «Ракитовский» с пуском в эксплуатацию новой инкубаторной станции превратилась в фабрику. Станция рассчитана на производство 110 тысяч цыплят. Она уже с середины мая станет обеспечивать цыплятами не только совхоз, но и все население района.

Михайловский район.

ДВОР НА ТЫСЯЧУ ГОЛОВ

К концу апреля завершилось заполнение сданного недавно нового двора на 1,000 бычков в Акуловском отделении спецхоза «Пурысевский». Здесь применены мобильная раздача кормов, самосплав навоза.

На подходе еще один двор — на 1,500 голов. Его строят хозяйственным способом.

Первомайский район.

ЛЕКЦИОННОЙ ПРОПАГАНДЕ — КАЧЕСТВО

Почти четыреста человек объединяет Усть-Коксинская районная организация общества «Знание». Среди самых активных лекторов — секретарь парткома совхоза «Мультинский» А. П. Адыбаев, главный зоотехник совхоза «Абайский» В. И. Орлов, педагог А. А. Боредин и другие. Разъясняя решения XXVI съезда партии, только за полтора месяца около семисот раз выступили общественники перед тружениками сел.

На состоявшемся в Усть-Коксе пленуме этой организации шел разговор о путях перестройки работы в свете решений съезда, а также задач, выдвинутых на Всесоюзном семинаре-совещании идеологических работников. Намечено многое сделать для улучшения пропаганды экономических знаний и передового опыта, повышения качества и эффективности всей лекционной деятельности.

В. БОЧКАРЕВ, корр. «Алтайской правды».

Горно-Алтайская а. о.

НЕДЕЛЯ СОЛИДАРНОСТИ

В один из последних апрельских дней актовый зал АПИ был отдан участникам городского конкурса политической песни и их гостям, в котором участвовали студенты вузов и учащиеся культпросветучилища, ансамбль «Новелла» завода «Трансмаш» и другие коллективы.

Тепло встретили зрители наших друзей из Вьетнама и Лаоса — учащихся индустриально - педагогического техникума, исполнивших на родном языке песни о родине. Победителям конкурса были вручены призы, дипломы лауреатов. Почетные грамоты.

А через несколько дней студенты участвовали в маевке—массовом политическом мероприятии. Инициатором ее четыре года назад стал главный наш вуз — Алтайский госуниверситет. И если на первой маевке 1978 года собралось около 500 человек, то на состоявшейся 29 апреля этого года—около 5 тысяч. Нынешняя маевка проводилась под знаком борьбы за запрещение ядерного и других видов оружия массового уничтожения, за всеобщее и полное разоружение.

Н. КИРИЕНКО.

г. Барнаул

СВОЙ НАРОДНЫЙ

В автобазе треста Каменьводстрой открылся народный книжный магазин. Торгуют в нем продавцы-общественники. Литература расставлена по разделам, со вкусом оформлена книжная выставка.

У магазина, работающего на общественных началах, всегда много покупателей.

Каменский район

РАБОТЫ ЮНЫХ ХУДОЖНИКОВ

В городской картинной галерее открыта не совсем обычная выставка. Здесь экспонируются 140 работ восьмидесяти учащихся художественной школы. Впервые представлены мозаика, скульптура, декоративное искусство.

М. ИВАНОВ.

г. Камень.

ДАТЬ «ДОБРО» ТРУДНО

Возвращаясь к напечатанному

ПОД ЗАГОЛОВКОМ «БЕЗ ДОЛЖНОЙ ЗАБОТЫ» в спецвыпуске «Алтайская правда» на мелиоративных стройках края» была опубликована критическая заметка. Ее автор, корреспондент «Алтайской правды» Н. Марков сообщал, в частности, о невнимательном отношении некоторых руководителей служб и организаций Рубцовске к нуждам коллектива треста Рубцовскводстрой. Так, трест своими силами построил молодежное общежитие для мелиораторов, однако длительное время не может решить проблему подключения канализации общежития к городской сети.

Редакция направила этот сигнал в горисполком Рубцовска и получила ответ следующего содержания: **«Врезка канализации общежития будет осуществлена в коллектор № 1, окончание строительства которого планируется в 1981 году».**

Весьма туманный ответ, не правда ли? Во-первых, совершенно неясно, в каком месяце будет сдан коллектор, во-вторых, неизвестно, когда осуществится мечта молодых мелиораторов о благоустройстве общежития.

Другой пример. Несколько лет кряду руководители Рубцовскводстроя бьются над тем, чтобы организовать доставку рабочих в трест городским транспортом. Для этого необходимо лишь продлить автобусный маршрут № 3, предварительно соорудив остановочные площадки и установив светофор у переезда через железнодорожное полотно.

Редакция спецвыпуска адресовала просьбу мелиораторов в Рубцовский горисполком и спустя некоторое время, получила ответ. Вот его содержание: **«Для доставки рабочих городским транспортом трест Рубцовскводстрой совместно с другими заинтересованными районными организациями, расположенными в юго-западной части города, необходимо решить с краевым автоуправлением ряд вопросов по оплате за убытки в связи с удлинением маршрута, а также требованиями соответствующих служб города по устройству шлагбаума, остановочных площадок и заездных карманов.**

Председатель исполкома С. С. Белан».

Прежде чем расшифровать подобный ответ, необходимо внести некоторую ясность. Трест Рубцовскводстрой расположен, как известно, не за тридевять земель от Рубцовска, а в черте города. Поэтому к «заинтересованным» районным организациям его никак не отнесешь. Далее, совершенно непонятно из ответа, о каких убытках идет речь, если мелиораторы просят горисполком оказать помощь в удлинении автобусного маршрута только в часы «пик».

С этим ответом мы решили ознакомить секретаря парторганизации треста В. П. Фадеева, и он, не задумываясь, сказал: Мы обязуемся своими силами построить остановочные площадки и все необходимое для продления автобусного маршрута № 3

Как видим, проблема, поднятая в заметке «Без должной заботы», не так уж сложна. А вот дать «добро» на ее ликвидацию оказывается весьма трудно.

А. ПОРОШИН.

ФОРМУЛА СЧАСТЬЯ

Очерк

ИТОЖИТЬ ВСЕГДА НЕПРОСТО. Ну, а коль скоро семь десятков лет пройдено-прожито и половина отдана воспитанию юношества? И еще — обучению партийных кадров? Поезжайте в любой район обширного нашего края и повсюду встретите учеников Легкоступа.

— Как там Иван Мартынович? Здоровье его как? — непременно спросят в Славгороде ли, Тюменцеве или в Чарыше. Помнят, чтут и любят его те, кто прошел под его началом курс наук и получил путевку в жизнь.

Студенческая среда, издавна так ведется, не приемлет преподавателя-дилетанта, равно как и взошедшего на кафедру знатока, застегнутого на все пуговицы. В том-то и проявляется интеллигентность, выдержанность нашего героя, что она — постоянна, органична, а не показная на часполтора «для лекции».

Иван Мартынович — из семьи, как говорили в старину на родной ему Украине, «незаможных селян», из бедных-беднейших. С десяти лет батрачил на местных кулаков. Классовым оценкам, стало быть, научен жизнью. С детства трудился, не выбирая чего-нибудь почище да полегче.

Откуда же душевная чуткость и простота, в высшей степени интеллигентность, замешанная на партийных принципах? Думается мне, во многом от книг, от целеустремленного самовоспитания.

И. М. Легкоступ — из славного племени книгочеев. Однако просто любить книгу, читать ее — для учителя мало. Вот людям передать то, что удалось познать через книгу! Прочтите рецензию, отзыв Ивана Мартыновича по научной ли работе, по лекции, другому занятию. Здесь с анализом обязательно соседствуют дельные советы, целая программа: что еще автору дополнительно учесть, что посмотреть из литературы новейшей, с чем стоило бы познакомиться в краевой библиотеке, какие главы и страницы проштудировать дополнительно.

Постоянно волнует его и проблема, сформулированная в далекие годы Н. Г. Чернышевским в качестве первейшей заботы учителя: каждый воспитанник — станет ли он человеком в истинном смысле этого слова? И наставник старается влиять на воспитуемых не только тем, что дает им определенные знания, но и своим поведением, образом жизни, отношением к обыденным явлениям, пусть самым вроде рядовым...

— А ЗНАЕТЕ, отчего пошел я по педагогической стезе? — сказал мне однажды Иван Мартынович. — Душу мою потрясла одна речь. Нет, не речь даже, а беседа. Было это вскоре после войны. Перед нами, слушателями Высшей партийной школы, выступал Михаил Иванович Калинин. И так живо, так образно и предметно показал, что нам требуется в преподавании общественных наук, настолько прочно засели в мозгу его рассуждения о двух студентах — начетчике и мыслящем, — что я тут же и решил: дай-ка попробую заняться преподаванием...

Что поражает в характере Легкоступа, так это воля, настойчивость в достижении цели, твердость духа. Откуда они? Быть может, с тех пор, как его—слушателя ВПШ—посылали из Москвы на Львовщину для помощи местным партийцам в подготовке и проведении первых послевоенных выборов в Верховный Совет? Еще свирепствовали, чуя свою неминуемую гибель, бандеровские банды, и можно было наскочить на засады либо подорваться в дороге на мине...

А может, отзвуки саратовской жизни военных лет? На подшипниковом приходилось трудно: смена — намного больше восьми часов. Продкарточки. Да еще — бомбежки. Секретарь цеховой партийной организации — наравне со всеми и еще чуть побольше каждого — и по напряжению в труде, и по мере ответственности за жизнь людей, за судьбу государственного плана.

Ну, а быть может, характер закалялся и в послевоенных буднях Алтая? Сибиряки активно помогали областям Центра преодолеть разруху, недород. Сверхплановые миллионы пудов алтайского хлеба в то сложное время — и в них частица труда И. М. Легкоступа, посланного Центральным Комитетом партии сюда, к нам, учить кадры.

Свыше десяти лет возглавлял Иван Мартынович кафедру экономических наук в краевой партийной школе. В середине пятидесятых ее преобразуют в Высшую. Новые условия, новые люди. Слушатели — первые секретари сельских райкомов партии, председатели райисполкомов. У каждого за плечами — целая жизнь, опыт, испытания военных лет, но и у каждого, кого ни возьми, — тяга к учебе, стремление докопаться до самых-самых корней науки. И преподавать такому составу нелегко, однако же и интересно в высшей степени: вопросы слушателей наталкивали на размышления. Первым на Алтае защитил И. М. Легкоступ диссертацию кандидата экономических наук.

ЧЕТВЕРТЬ ВЕКА минуло с той поры. Но неуемная жажда труда, как и прежде, наполняет душу нашего наставника. Помнится, поздравили его в институте с шестидесятилетием, на пенсию проводили. И что же? Прошел годполтора, и вновь Иван Мартынович — в студенческой аудитории. Не сидится ветерану дома. И вновь слышен у нас, на кафедре, его спокойный, убедительный голос, с характерными нотками юмора, его традиционное: «Что нового в мире?».

И вновь часами «возится» он с начинающим преподавателем, часами готов обсуждать с ним, объяснять ему положения научной теории, пригласит к себе на лекцию, сам пойдет на занятия к молодому коллеге, и в этом, не ограниченном временем труде находит истинное удовлетворение. Любой лекции доцента И. М. Легкоступа можно без тени сомнения ставить почетный пятигранник: сработана она добротно, мастерски, идейно весома, значима... На занятиях у Ивана Мартыновича явственно ощущаешь ту органическую связь теории с жизнью, укрепление которой сегодня, по оценке XXVI съезда КПСС, особенно важно в вузовском преподавании.

Не ново положение: чтобы быть хорошим преподавателем, нужно любить то, что преподаешь, и любить тех, кому преподаешь. Педагог Легкоступ служит образцом такого учителя-наставника, старшего товарища студенческой молодежи.

Преподавание в педвузе, да, пожалуй, и в любом институте — это еще и то, что принято называть профилированием. Взять хотя бы физический факультет. Вести сегодня здесь занятия по политической экономии невозможно без учета того, что в мире продолжается научно-техническая революция. И об этом приходится говорить со студентами не вообще, а достаточно конкретно (разумеется, не углубляясь, скажем, в тонкости технологии и не превращая при этом цикл общественных наук в некое приложение к предметам специальным).

Здесь, на лекции, лучше и полнее всего раскрываются характер, душа истинного педагога: его глубоко партийный подход к явлениям и процессам общественной жизни, столь бурной в наше время, его железная логика, научность и доказательность (но все это — итог трудолюбия!), наконец, коммунистическая страстность. Говорит он меньше, чем знает. И правильно. Есть тогда в запасе, что ответить на вопросы аудитории.

И еще. На семинаре ли, консультации, на экзаменах любой заметит, насколько терпеть не может Иван Мартынович «обещалкиных», болтунов, лодырей. Нет, здесь нет места резкому слову, нервничанью. Опытный воспитатель, будучи сам человеком органичного слияния слова и дела, собственным примером, тактичными и доброжелательными оценками, советами, наставлениями (без тени назидания, эдакого менторства!) помогает студенту, комсомольской группе найти искомое, познать его глубину и противоречия, укрепиться во мнении.

КАФЕДРА НАША, партийная группа — небольшая по числу. Дел, однако, немало. И если надо, если срочно, если невпроворот, — Иван Мартынович всегда придет на помощь: и совет, мысль дельную подаст, и рукава собственные засучит. Деловитость — еще одна из черт его характера.

Несколько лет трудился Иван Мартынович на посту секретаря партийного бюро института (теперь мы выросли, и последние десять лет у нас — партком). Участок этот — из категории трудных и объемных. И лучше всего о том, что им сделано здесь, свидетельствует орден «Знак Почета». Сегодня И. М. Легкоступ — так же активно участвует в общественных делах. Он—народный заседатель краевого суда, член вузовской комиссии контроля деятельности администрации.

В любой, пожалуй, библиотеке края найдем мы книгу «Преображенный Алтай». Несколько лет назад она вышла вторым изданием и отмечена на Международной выставке в Лейпциге. Один из ее авторов — Иван Мартынович Легкоступ. Здесь, на Алтае, он трудится, здесь его — скромного, душевного человека, ученого-коммуниста, ветерана партии и труда — знают и ценят, уважают и любят.

...ПАМЯТЬ ЧЕЛОВЕЧЕСКАЯ не беспредельна. Что-то, естественно, отсеивается, уходит из нее. Цепко держим мы в памяти своей главные события из жизни нашего Отечества: и то, что скрыто дымкой истории, и то, чего сами так или иначе касались душой, сердцем, трудовыми руками. Первая любовь... Верные друзья... И — конечно же — наш учитель, воспитатель, наставник. Он научил уму-разуму, протянул добрую, надежную руку коммуниста, вывел на широкую дорогу жизни. И мы следуем его советам и сердечно благодарим дорогого нашего наставника.

Л. СИДОРОВ,
кандидат экономических наук, доцент Барнаульского педагогического института.

УКАЗ Президиума Верховного Совета СССР

О НАГРАЖДЕНИИ ОРДЕНАМИ И МЕДАЛЯМИ СССР РАБОЧИХ, ИНЖЕНЕРНО-ТЕХНИЧЕСКИХ РАБОТНИКОВ И СЛУЖАЩИХ ПРЕДПРИЯТИЙ И ОРГАНИЗАЦИЙ ЖИЛИЩНО-КОММУНАЛЬНОГО ХОЗЯЙСТВА

За успехи, достигнутые в выполнении заданий десятой пятилетки и социалистических обязательств, **наградить:**

АЛТАЙСКИЙ КРАЙ

ОРДЕНОМ ЛЕНИНА

Рассохина Евгения Георгиевича — электромонтера Барнаульской городской электросети.

ОРДЕНОМ ОКТЯБРЬСКОЙ РЕВОЛЮЦИИ

Мельникова Анатолия Ивановича — председателя исполкома Барнаульского городского Совета народных депутатов.

ОРДЕНОМ ТРУДОВОГО КРАСНОГО ЗНАМЕНИ

Германенко Владимира Сергеевича — начальника краевого управления коммунального хозяйства.

Демьяника Николая Степановича — главного инженера краевого управления коммунального хозяйства.

Зеряева Николая Антоновича — водителя автомобиля Барнаульского производственного управления по эксплуатации дорог и объектов благоустройства.

Коновалова Александра Андреевича — водителя автомобиля Барнаульского специализированного автохозяйства.

Недзя Иосифа Ивановича — водителя трамвая Барнаульского трамвайно-троллейбусного управления.

Перфильева Анатолия Дмитриевича — главного инженера краевого производственного объединения Алтайремстрой.

ОРДЕНОМ ДРУЖБЫ НАРОДОВ

Еткокова Петра Григорьевича — тракториста производственного управления жилищно-коммунального хозяйства Онгудайского района Горно-Алтайской автономной области.

ОРДЕНОМ «ЗНАК ПОЧЕТА»

Гришанина Леонтия Афанасьевича — машиниста экскаватора Михайловского производственного управления жилищно-коммунального хозяйства.

Дьячкова Александра Васильевича — водителя автомобиля Каменского комбината благоустройства.

Казанцева Еремерия Назаровича — водителя автомобиля Заринского комбината коммунальных предприятий и благоустройства.

Кашина Александра Николаевича — слесаря-сантехника Бийского производственного жилищно - эксплуатационного треста.

Комбарова Алексея Сергеевича — водителя автомобиля Рубцовского межрайонного треста газового хозяйства.

Несина Петра Павловича — начальника краевого производственного управления водопроводно - канализационного хозяйства.

Никулину Надежду Ивановну — начальника Новоалтайского управления коммунального хозяйства.

Осипова Алексея Васильевича — директора Бийских межрайонных электрических сетей.

Панферова Ивана Лаврентьевича — плотника Смоленского производственного управления жилищно-коммунального хозяйства.

Томилину Лидию Степановну — начальника отдела краевого управления коммунального хозяйства.

Федоринову Антонину Кирилловну — штукатура ремонтно-строительного управления № 3 Барнаульского ремонтно-строительного треста объединения Алтайремстрой.

Филиппова Алексея Васильевича — столяра Советского производственного управления жилищно-коммунального хозяйства.

Харина Владимира Алексеевича — председателя исполкома Горно-Алтайского городского Совета народных депутатов Горно-Алтайской автономной области.

ОРДЕНОМ ТРУДОВОЙ СЛАВЫ II СТЕПЕНИ

Замятину Зинаиду Васильевну — бригадира штукатуров ремонтно-строительного управления № 1 Барнаульского ремонтно-строительного треста.

Козлова Николая Ивановича — машиниста автокрана Рубцовских межрайонных электрических сетей.

Коноха Василия Алексеевича — мастера Новоалтайских межрайонных электрических сетей.

Старцева Александра Ивановича — водителя автомобиля Барнаульского управления водопроводно - канализационного хозяйства.

Шаталову Юлию Эдуардовну — асфальтировщицу Барнаульского дорожно-мостового строительного управления.

ОРДЕНОМ ТРУДОВОЙ СЛАВЫ III СТЕПЕНИ

Анохина Михаила Егоровича — плотника Бийского ремонтно-строительного управления объединения Алтайремстрой.

Арапову Галину Михайловну — штукатура Горно-Алтайского ремонтно-строительного управления.

Блинова Геннадия Ивановича — газоэлектросварщика Чарышского производственного управления жилищно-коммунального хозяйства.

Воронкову Светлану Михайловну — слесаря Барнаульского треста газового хозяйства.

Горбунова Петра Ивановича — электромонтера Новоалтайских межрайонных электрических сетей.

Дашина Ивана Александровича — мастера Завьяловского производственного управления жилищно - коммунального хозяйства.

Запрягаева Павла Васильевича — водителя автомобиля Рубцовского специализированного автохозяйства.

Заяц Марию Ивановну — мастера Завьяловского производственного управления жилищно-коммунального хозяйства.

Казанцева Николая Александровича — водителя автомобиля Бийского дорожно-мостового строительного управления.

Крысанова Ивана Николаевича — электромонтера Бийских межрайонных электрических сетей.

Малинину Галину Николаевну — водителя трамвая, гор. Бийск.

Овчарова Александра Михайловича — водителя автомобиля Благовещенского производственного управления жилищно-коммунального хозяйства.

Семенова Василия Александровича — водителя автомобиля Бийского специализированного автохозяйства.

Скабардина Геннадия Михайловича — водителя автомобиля Новоалтайской жилищно-эксплуатационной конторы.

Усика Григория Никитича — газоэлектросварщика Барнаульского специализированного автохозяйства.

МЕДАЛЬЮ «ЗА ТРУДОВУЮ ДОБЛЕСТЬ»

Арапову Зою Николаевну — старшего инженера проектной конторы «Алтайкоммунпроект».

Дедкову Людмилу Сергеевну — бригадира штукатуров Славгородского комбината коммунальных предприятий и благоустройства.

Елисеева Виктора Ивановича — электромонтера барнаульского предприятия «Тепловые сети».

Кижакина Василия Архиповича — плотника Рубцовского ремонтно-строительного управления.

Кожевникову Екатерину Михайловну — инженера-инвентаризатора бюро технической инвентаризации Барнаульского производственного управления жилищного хозяйства.

Корбана Николая Федоровича — инструктора Рубцовского райкома КПСС.

Курицына Михаила Андреевича — водителя автомобиля Змеиногорского комбината коммунальных предприятий и благоустройства.

Луньо Василия Остаповича — водителя автомобиля Бийского производственного управления водопроводно-канализационного хозяйства.

Назарова Василия Ивановича — мастера участка Славгородских межрайонных электрических сетей.

Сидельникова Михаила Андреевича — водителя автокрана Каменского ремонтно-строительного управления.

Силину Людмилу Ивановну — бригадира операторов Бийского межрайонного треста газового хозяйства.

Содоянову Маргариту Алексеевну — бригадира штукатуров Барнаульского ремонтно-строительного управления № 2.

Третьякову Анну Степановну — рабочую специализированного треста коммунального обслуживания населения Барнаульского управления коммунального хозяйства.

Фанягину Маргариту Константиновну — главного инженера треста Октябрьского района Барнаульского управления жилищного хозяйства.

Юлину Катерину Семеновну — заведующую отделом Бийского горкома КПСС.

Яркову Антонину Ивановну — штукатура Бийского ремонтно-строительного управления.

МЕДАЛЬЮ «ЗА ТРУДОВОЕ ОТЛИЧИЕ»

Абрамушкину Людмилу Ивановну — старшего мастера учебного комбината краевого управления коммунального хозяйства.

Акимова Николая Алексеевича — тракториста Мамонтовского производственного управления жилищно-коммунального хозяйства.

Борисову Тамару Степановну — заведующую отделом исполкома Центрального районного Совета народных депутатов.

Гредунова Михаила Федоровича — машиниста экскаватора Краснощековского производственного управления жилищно-коммунального хозяйства.

Ерыгину Анну Федоровну — стиральщицу белья Рубцовского комбината коммунальных предприятий и благоустройства.

Кожевникову Валентину Филипповну — гладильщицу белья Барнаульского комбината коммунальных предприятий.

Колпакова Максима Прокопьевича — тракториста Алейского комбината коммунальных предприятий и благоустройства.

Королькова Вячеслава Владимировича — слесаря ремонтно-строительного управления Барнаульского производственного управления жилищного хозяйства.

Кривошеина Леонида Ефремовича — водителя автомобиля Барнаульского специализированного автохозяйства.

Кудишкину Анастасию Дмитриевну — уборщицу Рубцовской жилищно-эксплуатационной конторы.

Локтионова Федора Андреевича — электромонтера Барнаульского трамвайно-троллейбусного управления.

Лукашова Николая Демьяновича — машиниста экскаватора ремонтно-строительного управления Барнаульского производственного управления жилищного хозяйства.

Оленникову Валентину Устиновну — рабочую хозяйственного управления Дома союзов.

Свиридова Георгия Николаевича — заведующего сектором общего отдела крайкома КПСС.

Селина Геннадия Ивановича — водителя автомобиля Новоалтайской жилищно-эксплуатационной конторы.

Тришкину Александру Андреевну — парикмахера Барнаульского комбината коммунальных предприятий.

Ушакова Михаила Васильевича — бригадира плотников Рубцовского ремонтно-строительного управления объединения Алтайремстрой.

Федорову Анну Яковлевну— электромонтера Алейских межрайонных электрических сетей.

Председатель Президиума Верховного Совета СССР Л. БРЕЖНЕВ.

Секретарь Президиума Верховного Совета СССР М. ГЕОРГАДЗЕ.

Москва, Кремль.
15 апреля 1981 г.

АГРОНОМ: раздумья о хлебе

ВДУМЧИВО РАБОТАТЬ С ЗЕМЛЕЙ

НАШ КОЛХОЗ в районе считают передовым. Иногда за опытом к нам приезжают из других хозяйств. Просят рассказать о секретах успехов. Отвечаем, что есть один «секрет»: стремимся полнее использовать имеющиеся возможности роста урожайности культур, больше продавать государству хлеба, другой продукции.

Увеличение урожайности в годы десятой пятилетки было достигнуто благодаря тому, что в колхозе разработана и четко выполняется комплексная система организационно-хозяйственных и технологических мероприятий, направленных на интенсификацию отрасли. Важнейшее звено системы — внедрение почвозащитного земледелия. Мы перешли на безотвальную обработку почвы, сеем зерновые специальными сеялками.

Введение в севооборот паров, которые занимают свыше 11 процентов пашни, позволило не только поднять урожайность, но и решить ряд вопросов по борьбе с сорняками, улучшению использования органических и минеральных удобрений, накоплению и сохранению в почве влаги.

Благодаря возросшей культуре земледелия урожайность поднялась с 11 до 15 центнеров зерна с гектара, увеличились валовые сборы хлеба.

Большой выигрыш получаем мы оттого, что стараемся соблюдать научно обоснованное чередование культур в севообороте. Как известно, севооборот — основа рационального ведения земледелия. Но напомнить об этой истине приходится в силу ряда обстоятельств. Конечно, можно привести примеры, когда правильное освоение севооборотов игнорируется из-за бесхозяйственности, плохой организации труда. Но главное не в этом. На активное внедрение прогрессивных технологий должен ориентировать план. А это получается не всегда. Хочу поддержать мысль председателя колхоза из Харьковской области П. Кравченко, высказанную им в статье, опубликованной в «Правде» («Чем платит земля», номер за 26 марта с. г.), что плановикам надо больше беспокоиться о валовом производстве зерна, а не давать хозяйствам необоснованные задания по увеличению посевов тех или иных культур. Путь выполнения планов по продаже продукции должны искать сами коллективы хозяйств.

Мы стремимся «вытеснить» случайные элементы планирования точным расчетом. Пшеницу размещаем по лучшим предшественникам. На наш взгляд, наиболее эффективны 4—5-польные зернопаровые севообороты с пропашными и по пласту многолетних трав, то есть с короткой ротацией.

Хлеборобы колхоза стремятся вести все агроприемы в комплексе. Мелочей тут нет. Подбор сортов, определение доз удобрений, сроков проведения вспашки полей, сева, ухода за посевами, уборки урожая — все важно, все нужно делать своевременно. Иначе неизбежно отстанешь, упустишь возможности. За примерами далеко ходить не надо — достаточно перешагнуть межу, разделяющую поле нашего колхоза и ближайшего хозяйства соседнего района. Природные условия у нас одинаковые, а вот урожай у соседей на 20—30 процентов ниже. Здесь нередко нарушают агротехнические требования, отступают от оптимальных сроков проведения основных работ, мало вносят в почву удобрений. А ведь землю не обманешь, без напряженного, целенаправленного труда должной отдачи от нее не получишь.

В десятой пятилетке мы уделили особое внимание внесению органических удобрений. Этот резерв повышения плодородия несколько лет тому назад использовался слабо. В почве начало понижаться содержание гумуса — главного структурного элемента почвенно - поглощающего комплекса. С созданием отряда плодородия мы стали вносить на гектар пашни по 1—1,5 тонны органики. Это позволило повысить содержание в почве питательных веществ.

В систему использования перегноя органически вписывается работа с туками, которых используем в среднем по 0,4 тонны на гектаре пашни. Около 70 процентов их вносим локально, вместе с семенами или в виде подкормок. При этом учитываем обеспеченность почв элементами питания, определяем дозы внесения. К сожалению, затягивает порой сроки работ отсутствие необходимого набора машин для локального внесения туков в почву.

Чтобы часть питательных веществ и влаги не использовались сорняками, применяем все возможные меры борьбы с ними. Большую помощь оказывают нам в этом авиаторы. Сорняки уничтожаются не только в полях севооборотов, но и возле лесополос, на приусадебных участках колхозников, словом, повсеместно. Однако в этом направлении еще надо многое сделать. Есть у нас претензии к строителям дорог, по вине которых на обочинах трасс растет бурьян. Нередко с большим уроном для земли проводятся работы по ремонту дорог.

Хотелось бы отметить еще один важный резерв повышения урожайности — улучшение качества семян. Мы выращиваем их на собственных участках. Только за счет налаженного семеноводства хозяйство увеличило за последние годы урожайность зерна на 15—20 процентов. На смену менее урожайным пришли более продуктивные сорта, такие, как Целинная-20. Этот сорт благодаря настойчивой работе по размножению и выращиванию посевного материала был внедрен на полях колхоза всего за 2—3 года. Увеличиваем посевы Омской-9 и Новосибирской-67.

Сделано в десятой пятилетке немало, но впереди новые большие задачи, которые со всей ясностью поставлены перед хлеборобами XXVI съездом КПСС. В первом году одиннадцатой пятилетки хлеборобам колхоза необходимо получить не менее 18 центнеров зерна с гектара.

Лучшие агротехнические приемы нашли отражение в технологических картах. В их разработке участвовал широкий круг специалистов. Важно теперь творчески выполнять рекомендации, настойчиво внедрять комплекс почвозащитной системы земледелия. И тут многое зависит от уровня мастерства и добросовестности хлеборобов. Подготовке и воспитанию кадров придаем серьезное значение. Земледельцы изучают основы агротехники, повышают свою квалификацию в учебно-курсовом комбинате. Это дает добрые плоды. В основе своей механизаторы — хорошие помощники агрономов, наши единомышленники. Именно так я охарактеризовал бы передовых механизаторов В. И. Логвиненко, И. Е. Михайленко, Н. Я. Скирду, В. П. Соколенко, В. А. Фица и других.

О больших резервах увеличения валовых сборов зерна, улучшения качественной структуры хлебного баланса шел у нас обстоятельный разговор на собраниях, посвященных обсуждению задач, вытекающих из решений XXVI съезда партии. Каждый гектар пашни должен давать в одиннадцатой пятилетке не менее 20 центнеров зерна. Для достижения этого теперь необходимо, чтобы каждый, имеющий отношение к хлебу, энергично и последовательно проводил в жизнь меры, обеспечивающие повышение культуры земледелия, увеличение сборов зерна. Надо работать с землей не жалея сил.

И. ЛЫТАРЕНКО,
главный агроном колхоза «Путь Ленина».
Поспелихинский район.

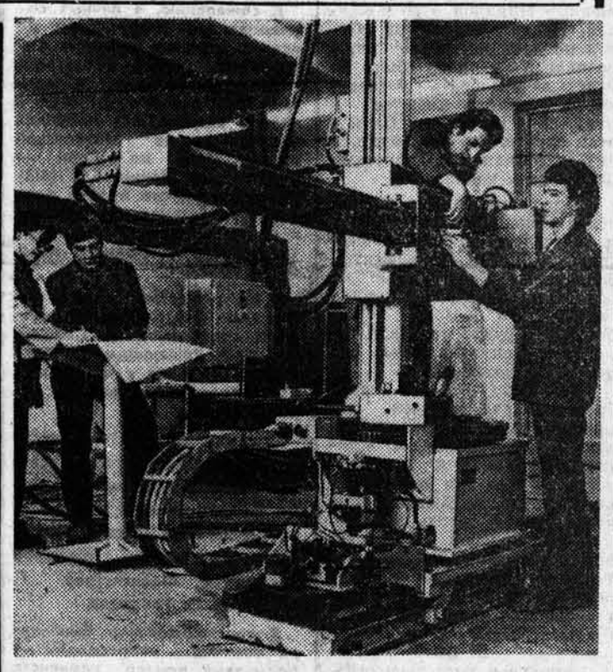

ПЕКИНСКИЕ МАНИПУЛЯТОРЫ

ПЕКИН. (ТАСС). Как уже сообщалось, в Пекин из Пхеньяна перебрался бывший принц Н. Сианук. Вокруг него, как и вокруг других враждебных кампучийскому народу элементов и разного рода эмигрантских отщепенцев, продолжается возня западных спецслужб и маоистов.

Сианук провел очередную пресс-конференцию для китайских журналистов. Он рассказал о своей деятельности за последнюю неделю, которая не была чем-то примечательной. В то же время из сказанного Сиануком следовало, что пекинские лидеры оказывают на него прямое давление, желая, чтобы он возглавил некий «фронт», куда вошли бы изгнанные народом из Кампучии главари полпотовских банд. Рассуждая о перспективах создания такого «фронта», бывший принц обмолвился, что его встреча с американскими дипломатами в Пекине не увенчалась обещаниями предоставить «военную помощь».

Спрашивается, против кого же Сианук собирается воевать? Разве мало людей уже погибло в Кампучии от рук предателей народа — полпотовцев? Ведь сам Сианук в прошлом не раз признавал, что Пол Пот и его подручные зверски расправились с тремя миллионами кампучийцев. И теперь, выступая на пресс-конференции, вспомнил, что в числе замученных полпотовцами оказались пять его сыновей и пятнадцать внуков.

Неужели всего этого мало бывшему принцу? Неужели, поддаваясь давлению китайских гегемонистов и американских империалистов, он возьмется за подготовку новых банд, которые нарушили бы государственную границу Народной Республики Кампучии?

В Болгарии ведется разработка и широкое внедрение в производство промышленных роботов.

В настоящее время роботами, которые выпускает научно-производственный комбинат «Берое» в городе Стара-Загора, оснащен ряд промышленных предприятий не только в республике, но и в социалистических странах.

НА СНИМКЕ: в цехе комбината «Берое» идет техническая проверка нового универсального робота «РБ-232».

Фото БТА—ТАСС.

ХРОНИКА ЗА РУБЕЖОМ СОБЫТИЯ

ВОЙНА НЕДОПУСТИМА

Физик Сэидзи Кая известен в Японии не только как видный ученый, но и как крупный организатор науки. Он принимал активное участие в создании Научного совета Японии в 1949 году, а впоследствии руководил этой организацией. Был ректором Токийского университета. Иностранный член Академии наук СССР, С. Кая стоял у истоков японо-советского научного обмена. В 1955 году он возглавил делегацию японских ученых, впервые посетивших нашу страну, что явилось началом регулярных контактов между учеными обеих стран.

Убежденный противник войны, С. Кая глубоко озабочен ядерной опасностью человечеству. В беседе с корреспондентом АПН в Токио Владимиром Гринюком 83-летний ученый сказал:

— Старая японская поговорка гласит: «Если ты сделал хороший меч, противник сделает хорошее копье». Нетрудно заметить: нечто подобное происходит сейчас между СССР и США. Но всякий, кто хоть мало-мальски знаком с историей вопроса, скажет, что Советский Союз участвует в этой гонке не по своей воле.

Весь мир знает о трагедии Хиросимы и Нагасаки, последствия которой проявляются до сих пор. Трудно представить, что бы произошло в случае возникновения ядерной войны. Однако всякий здравомыслящий человек понимает, что в случае применения ядерного оружия будут уничтожены не только США и Советский Союз, но и вся цивилизация на земле. Мы обязаны сделать все, чтобы не допустить такой катастрофы. И тем не менее некоторые люди, видимо, с расстроенной психикой говорят, что если бы население земного шара один раз пережило разрушительную ядерную войну, то это было бы благом.

Мне бы хотелось упомянуть еще и о таком аспекте гонки вооружений, как колоссальные материальные, физические, умственные затраты, которые, если их направить в другое русло, можно было бы использовать для повышения благосостояния человечества. Кроме того, гонка вооружений порождает обстановку постоянной напряженности. При этом находятся «адвокаты», которые подобное положение оправдывают тем, что оно якобы необходимо для предотвращения войны.

Человечество в целом еще не имеет полного представления о масштабах ядерной опасности. Мне кажется, что это вызвано отсутствием точной информации о количестве и качестве вооружений, имеющихся в арсеналах крупнейших стран мира. Между тем люди должны знать всю правду о губительных последствиях, к которым может привести их использование.

В этой связи я поддерживаю предложение Л. И. Брежнева о создании авторитетного международного комитета в составе виднейших ученых из различных стран, который показал бы жизненную необходимость предотвращения ядерной катастрофы. Полагаю, что такой комитет мог бы играть положительную роль.

(АПН).

Токио.

Разговор ведет юрист

Несуны

ВОТ ИСТОРИЯ, которой поделился со мной автолюбитель. Как-то зашел он в магазин «Автомобили». Посмотрел на знакомые еще с прошлых лет запасные части, уютно и прочно устроившиеся на полках, и вышел, не купив, конечно, то, что было нужно. Даже не решился спросить продавца про нужные ему детали, боясь услышать прозрительную реплику типа «ходят тут всякие», как это уже было однажды: ведь видел, что на прилавках нет, и все-таки спросил, потревожил покой глупым, по ее мнению, вопросом.

Досадуя на себя, на работников торговли, отталкивающих покупателей не только отсутствием запасных частей, но и своим поведением, на автомашину, которая ни с того ни с сего потребовала замены изношенной детали на новую, он направился прочь от магазина.

—Эй, мужик, — услышал он вдруг полушепот, — шаровые опоры надо?

Ему очень, очень нужны были эти опоры. Но что за форму обслуживания, недоумевал он, придумали работники торговли? В магазинах нет шаровых опор (и ему никогда не приходилось их там видеть), а около магазина — вот они, новенькие, в смазке и аккуратно завернутые. Бери две, хочешь — четыре, а хочешь... И цена «всего лишь» в два с половиной раза выше, чем значилось в прейскуранте на станции технического обслуживания автомобилей. Нет, не взял он эти шаровые опоры с наценкой.

В другой раз подъехал к автомагазину на своих «Жигулях», которые отчаянно требовали замены уже не одной, а нескольких изношенных деталей. Не успел выйти из автомашины, как подошел симпатичный молодой человек и по-братски спросил: «Что вам нужно?».

— Вот это сервис! — подумал он. Не был всего несколько недель в магазине, а такие приятные изменения. Назвал нужные ему детали. Молодой человек жестом пригласил следовать за ним, и они подошли к одному из «Жигулей», стоявших у автомагазина. Продавец открыл багажник. У моего автолюбителя глаза разбежались от обилия и разнообразия запасных частей к «Жигулям», «Москвичам», «Запорожцам». Но когда он стал называть цены, радостный блеск глаз потух. Нет, подумал, чем платить за такой сервис, лучше дойду до магазина.

Однако с полок магазина виновато глядели все те же старые знакомые. Не раздумывая, бросился к «автолавке», но это чудо уже рассеялось.

ПРОШЛО несколько дней. Ремонтируя в гараже автомобиль, вдруг услышал:

— Э-эх! Да ты с такими шинами доедешь лишь до первого инспектора ГАИ! Вот, покупай новенькие, только что с шинного, а заодно возьми в запас и тормозные колодки, сырую резину, камеры. Что еще надо?

Невольно у него вырвалось:

— Боже ты мой, да это же коробейник! Как же сразу-то не догадался! Кто сказал, что они давно перевелись?

В дальнейшем в разное время и разные люди в разных местах предлагали ему не только запасные части к автомобилю, а широкий ассортимент промышленной и сельскохозяйственной продукции, строительных материалов: мешки и бочки, цемент и уголь, облицовочную плитку, электрический кабель, газосварочные шланги и горелки и так далее и тому подобное. Причем не жалкие обрывки-обрезки, а все свежее и новое, и столько, сколько потребуется. Размах!

Откуда взялись эти коробейники? Где они пополняют свои коробочки-короба? К какой организации относятся? На эти вопросы (и другие, не менее интересные) помогли ответить работники отделов борьбы с хищением социалистической собственности и уголовного розыска. Оказывается, большинство «коробейников» работает на заводах, фабриках, в строительных организациях. Там они и берут то, что им лично нужно, а если лично не нужно — нужно другим: кто насыпал в карман гвоздей, кто обмотал себя тканью, кто прихватил брусок-тощечку или моток электропровода. Часть идет на личные нужды, а когда появляется излишек — на продажу.

Тот самый мой знакомый про таких в шутку, а может, и всерьез сказал:

— Зачем спрашивать, где он и кем работает? Достаточно взглянуть на предложенные им товары, и место работы, а то и профессию можно определить довольно точно: на мясокомбинате или на маслосырозаводе, на меланжевом или хлопчатобумажном комбинатах, на стройке или в торговле, слесарем или электриком, шофером или знакомым продавца.

Действительно, в его словах оказалась значительная доля истины: во многих случаях, когда «коробейники» появляются в поле зрения органов правосудия, то их «визитной карточкой» является содержимое коробочки.

В уголовном законодательстве есть такое определение — малозначительные и мелкие хищения, то есть хищения материальных ценностей на сумму до 50 рублей путем кражи, присвоения, мошенничества или злоупотребления служебным положением, за совершение которых применяются в основном меры общественного воздействия. Нельзя, как говорится, мерить одной меркой того, кто унес с завода килограмм гвоздей, и того, кто похитил два-три кубометра пиломатериала: слишком большая разница в количестве и стоимости похищенного, в общественной опасности правонарушения. Различие, несомненно, есть, но есть и различие в реакции окружающих. Когда водитель автомашины привозит в дом полный кузов пшеницы, окружающие негодуют, возмущаются, требуют призвать к ответу. О килограмме гвоздей, мотке проволоки нередко говорят: подумаешь, мелочь. Некоторые вообще ничего об этом не думают — просто не замечают. Некоторые же поступают еще хуже — сочувствуют и просят на поруки, освободить от реального наказания.

Безразличное отношение к несунам, мелким расхитителям, заступничество таят в себе серьезную опасность распространения хищений, снижают эффект воспитательных мер общественного воздействия, порождают чувство безнаказанности. К сожалению, с таким отношением нередко приходится встречаться, когда интересуешься результатами обсуждения в рабочих коллективах сообщений органов прокуратуры или милиции о совершенных мелких хищениях.

Уверен, многие из тех, кто безразлично относится к несунам, наблюдал только отдельные факты незаконного приобретения ценностей и не представляет, безусловно, всей величины ущерба. Мелкие расхитители не такие уж и мелкие. В прошлом году с рабочих мест было унесено только мясо-молочной продукции на 9,376 рублей.

МНОГИМ, НАВЕРНОЕ, не раз приходилось видеть и слышать, как один водитель автомашины просит у другого бензин. Что, казалось бы, тут особенного? Простая взаимовыручка. Но особенность здесь есть. Водитель личного автомобиля, как правило, если даст, то немного — 2—3 литра, а то и вовсе не даст, потому что за бензин он отдает свои собственные. Водитель же государственного автомобиля, как правило, наливает щедро: и ведро, и два, и даже даст талоны на бензин в придачу. Откуда такая щедрость? Ведь, согласно нормам эксплуатации автомобиля, водитель списывает бензин в зависимости от пробега автомобиля. А делается все очень просто: водитель приписывает лишний километраж и «убивает сразу двух зайцев» — списал отданный (нередко проданный) бензин да еще получил прибавку к заработной плате. И редко кто назовет это хищением, разве что юристы.

Около 10 лет действует в крае запрет на заправку бензином личного транспорта по государственным талонам. При попытке нарушить это правило талоны на бензин должны изыматься работниками автозаправочных станций. Но, как ни странно, такие попытки не уменьшаются. Под разными предлогами — то у водителя вдруг кончились талоны рыночного фонда, а ехать ему еще далеко, то он едет по служебным делам на личном автомобиле — сотни водителей ухитряются пробить брешь в запрете.

Работниками АЗС в рабочем поселке Шипуново у водителя «Жигулей» Л. И. Некрасовой были изъяты талоны на 40 литров бензина при попытке заправить свой личный автомобиль за государственный счет. Талоны, говорит, купила у неизвестного водителя. В многочисленных жалобах Некрасова подробно перечислила свои права, которые нарушили работники АЗС, но ни разу не упомянула о своей обязанности, которую она, согласно Конституции СССР, должна исполнять, а именно — беречь и приумножать социалистическую собственность.

«Забывчивых», к сожалению, немало: в 1979 году государственных талонов на бензин было изъято у владельцев личного транспорта на 13,735 литров, в 1980 году — почти столько же. Вот таким образом около 4 тысяч рублей (по ценам рыночного фонда) ежегодно «экономят» владельцы личного транспорта на государственном бензине. Но, думается, эти цифры — лишь видимая часть айсберга: существуют и другие, не столь явные способы «экономии».

СПРАВЕДЛИВОСТИ ради отметим, что жалобы граждан на действия работников АЗС навели на другую мысль — какова дальнейшая судьба изъятых талонов, все ли они сдаются в Главнефтеснаб края, как это предусмотрено указанием Главнефтеснаба РСФСР? Проверили и выяснили, что и работники АЗС не все свято исполняют упомянутую обязанность перед обществом. Изъятые талоны сдаются, но кое-что остается и им. На той же Шипуновской АЗС операторы Шелепова и Сундеева, изымая талоны, а также создавая излишки его другими путями, похищали талоны рыночного фонда, которыми щедро одаривали знакомых и друзей. Но и после этого талонов у них оставалось много. Тогда по договоренности с работниками торговли начали реализовывать талоны через магазины. О размахе деятельности проворных заправщиц можно судить хотя бы по тому, что только из магазинов Искровского РТП работниками следственных органов изъято еще непроданных талонов на 740 руб.

С еще большим размахом действовали работники Новоалтайской АЗС во главе со старшей заправщицей Мининой. Здесь количество бензина, похищенного ими, измерялось не литрами, а тоннами. В глубокие карманы заправщиц туго била денежная струя. В ходе следствия она лишь Минина добровольно (!?) внесла за похищенный бензин три тысячи рублей, а их, кормящихся у этой струи, было восемь...

Вполне понятно, что огромное количество похищенного бензина надо было как-то сбывать, превращать товар в деньги. Выручали «коробейники». Свои услуги предложил опытный в подобных делах Петенев. Опытный, потому что он уже однажды отбывал десятилетнее наказание за хищения, но был освобожден по амнистии. Дальнейшая его судьба, можно сказать, сложилась удачно: окончил политехнический институт, работал конструктором, мастером, начальником цеха — живи да радуйся. Однако слишком скромной казалась ему зарплата инженера, не мог он удовлетворить ею свои непомерные потребности. Вспомнив прошлое, поставил крест на инженерной деятельности и решил заняться более прибыльным, с его точки зрения, делом — коробейничеством.

Приобретая у «незнакомых» лиц дефицитные вещи, особенно запасные части к автомобилям, Петенев продавал их по спекулятивным ценам в Барнауле, Бийске, Новоалтайске. Этот «коробейник» имел в багажнике своих «Жигулей» широкий ассортимент самых дефицитных запасных частей, что приносило ему впечатляющий доход. В записной книжке он иногда записывал на память барыши: 6,700 рублей, 7,200 рублей, 6,520 рублей...

Такие суммы немудрено было набрать, учитывая, что продажная цена в 4—5 раз превышала розничную: комплект поршневых колец по цене 5 рублей 80 копеек продавал за 20—30 рублей, крестовины — вместо 7 рублей 40 копеек — за 30—35 рублей, шаровые опоры — по 20 рублей вместо 6 руб. 50 коп. Среди товаров были и талоны на бензин, похищенные Мининой и ее командой. Правда, талоны он сбывал по цене несколько ниже розничной — иначе сбыта не будет: зачем брать у спекулянта, если они имеются в продаже в магазинах. Но и в этом случае, как мы видим, и ему, и Мининой с подругами доставалось немало.

На дешевый бензин покупателей тоже оказалось немало, и запасались они им основательно. Желая «сэкономить», барнаульцы Власов, Кайгородов, Магрелидзе сразу купили талонов... на полторы тонны бензина. Другие покупали поменьше. Покупали, зная, что покупают похищенное.

...Горсточка гвоздей, пара брусочков или дощечек, листик фанеры или ведерко бензина... Мало-помалу, а набегает... Экономия и бережливость... В чем они заключаются? Конечно, не только в том, чтобы, уходя, гасить свет, но и в решительной, беспощадной и настойчивой борьбе с мелкими хищениями общественной собственности. От этого общество наше очень многое выиграет и сэкономит.

В. ВОРОНЦОВ,
прокурор следственного управления прокуратуры края.

КНИГИ С АВТОГРАФАМИ КЛАССИКОВ

Книги из личного собрания В. Г. Белинского обнаружены в Харьковской научной библиотеке имени Короленко.

Это — два тома «Руководства к естественной истории», изданные в 1817 году. На титульных листах сохранились росчерки, напоминавшие подпись великого критика. Той же рукой было сделано множество замечаний на полях.

Проводя тщательную экспертизу, исследователи установили абсолютное сходство почерка рукописей Белинского с только что найденными пометками. Кроме того, в одном из писем Виссариона Григорьевича было найдено упоминание о том, что этими книгами, купленными еще в годы учебы в Пензе, он пользовался многие годы. Так подтвердилось предположение о принадлежности книг.

В Харьковской библиотеке обнаружены также издания с автографами и пометками А. Чехова и И. Бунина, основателя Харьковского университета В. Каразина, других выдающихся писателей и ученых.

(Корр. ТАСС).

Харьков.

ОПРАВДАЛИ НАДЕЖДЫ

На чемпионате РСФСР по фехтованию команда Алтая была одной из самых молодых. Ушли из нее ветераны — мастера спорта Сергей Говоров, Сергей Резниченко, Маргарита Черемухина. Их места заняли молодые. Команду Алтая представляли 18-летние А. Гуськов и А. Фицев — студенты первого курса факультета физвоспитания БГПИ, А. Александровский — студент АГИК и опытный спортсмен, неоднократный призер первенств СССР и РСФСР А. Жуйков.

К сожалению, в личных соревнованиях спортсменам не удалось достичь хороших результатов, но в командных, собравшись воедино, саблисты выступили с полной отдачей. В первой встрече они победили фехтовальщиков Московской области (5:1), во второй — спортсменов Ленинграда (5:4). Особенно удачно провел поединки А. Гуськов. Он выиграл в одном из боев у мастера спорта международного класса А. Трошина.

В поединках за выход в финал наши фехтовальщики победили соперников из Смоленска (5:4). Решающим оказался бой А. Жуйкова с чемпионом СССР среди молодежи А. Абраменковым.

В сражении за 1-е место команда оказалась побежденной более опытными саблистами Омской области и завоевала серебряные медали. Немалая заслуга в этом тренеров сборной В. Феоктистова, Г. Панькина, С. Говорова.

В женской команде была одна опытная спортсменка — бронзовый призер первенств СССР и РСФСР Нина Юркова. Первую встречу со свердловчанками наши юные фехтовальщицы выиграли (5:0) и попали в восьмерку сильнейших. Здесь они сначала победили спортсменок из Куйбышева — 5:3 (три победы принесла Н. Юркова), а затем на их пути встала команда Северной Осетии, неоднократный чемпион РСФСР. В борьбе за 3-е место наши землячки одержали верх над москвичками. За команду выступали Н. Юркова, Г. Чучкаева, Л. Арапова, Г. Жакпарова.

В общекомандном зачете сборной команде Алтая удалось подняться на 7-е место с 9-го, которое она заняла на прошлой Спартакиаде народов РСФСР.

Команда и в обновленном составе оправдала надежды тренеров.

Н. ФЕДЯЕВА.

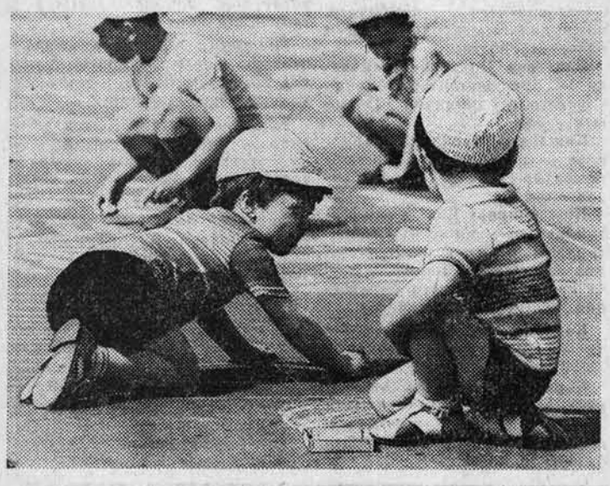

«РИСУНОК НА АСФАЛЬТЕ».

Фотоэтюд П. Петина.

К вершинам Белухи

Прекрасна двуглавая красавица Белуха — высшая точка Горного Алтая. Полуторакилометровой стеной льда и скал обрывается она на север. Сложны и разнообразны маршруты к ее вершинам. Не часто штурмуют их альпинисты.

В предмайские дни на Белуху отправилась команда алтайских альпинистов, возглавляемая мастером спорта Борисом Лужецким. Альпинисты решили подняться на Белуху с юга, с ледника Геблера. Долгий подготовительный этап принес успех. Белуха покорилась отважным альпинистам.

Проводили мероприятие краевой комитет ВЛКСМ и краевая федерация альпинизма. В команде 25 участников и 5 инструкторов. Среди них — студенты политехнического и медицинского институтов, университета, рабочие барнаульских заводов.

Е. КУЗНЕЦОВ,
мастер спорта по альпинизму.

ВНОВЬ В «СПАРТЕ» ПРАЗДНУЮТ УСПЕХ

НЕ ТОЛЬКО ПЛОДОТВОРНОЙ, насыщенной соревнованиями, но и счастливой оказалась нынешняя весна для самбистов и дзюдоистов Алтая. Прошедший Международный турнир на Кубе по дзю-до и Спартакиада школьников РСФСР по самбо, состоявшиеся в апреле, выявили лучших среди лучших — ими стали спортсмены ДЮСШ «Спарта».

Давно специалисты предсказывали большой спортивный успех Станиславу Белинскому — юному богатырю-тяжеловесу из «Спарты». Их прогнозы оправдались весной этого года, когда Белинский получил приглашение участвовать сразу в трех международных турнирах: в Монголии, Баку и на Кубе. Выбор пал на Кубу. Ведь именно там собрались наиболее сильные спортсмены.

Вместе со своим старшим товарищем по команде, также воспитанником школы «Спарта» Владимиром Шкаловым он боролся в тяжелой весовой категории. И надо же так случиться, что жребий свел земляков в одну подгруппу. Белинский проиграл одну встречу. Именно В. Шкалову, который стал чемпионом. Станислав стал бронзовым призером.

Не менее успешно для самбистов Алтая закончился финал Спартакиады школьников РСФСР. Сборную края на этой спартакиаде в Рыбинске представляли 10 призеров зональных соревнований. В перерывах между зональным первенством и финалом спартакиады они участвовали в первенствах РСФСР и СССР. «Большая репетиция» — так назвал председатель федерации самбо, заслуженный тренер РСФСР В. А. Метелица все эти подготовительные соревнования, предшествовавшие спартакиаде, — прошла с успехом. На первенстве РСФСР шесть человек стали призерами, на первенстве СССР — четверо.

И, наконец, Рыбинск. Десять школьников хотели повторить свои результаты, но итоги превзошли все ожидания. На спартакиаде оказалось семь наших призеров, причем трое из них — чемпионы, один занял второе место, трое — третье.

С. Соколов считался лучшим борцом Сибири в своей весовой категории, но на «репетиции» не стал даже призером. И все равно тренеры верили в него. На спартакиаде он стал победителем (тренер А. Степанищев. ДСО «Труд»).

Уже сообщалось, что серебряный призер первенства СССР А. Попов из Рубцовска (тренер В. Спицын, коллектив непосредственного подчинения крайсовпрофу) от старта к старту все увереннее шел к новым успехам. Так, на первенстве РСФСР он занял 3-е место, на первенстве СССР — 2-е, а на спартакиаде — 1-е.

Сильнее же И. Орлова в РСФСР и СССР среди юных самбистов не оказалось никого. Он был первым на всех соревнованиях. Тренирует его Г. Тетерев в школе Ленинского района.

Олегу Петраченко (тренер В. Балакин) удалось «бронзу» чемпионатов России и СССР поменять на «серебро» спартакиады.

Близки к победе были воспитанники тренера А. Усика С. Воробьев и Ю. Заугольников из ДЮСШ «Спарта». В финальном поединке Заугольников вел схватку со значительным преимуществом, но проиграл на последней минуте болевым приемом и довольствовался третьим местом. Если бронзовые награды Воробьева и Заугольникова не принесли тренеру особого удовлетворения, так как они имели уже подобные или более высокие награды, то воспитанник тренера В. Балакина из «Спарты» М. Гальцов, поднявшись впервые на третью ступень пьедестала почета, был поощрен за настойчивость и упорство.

Не всем удалось стать чемпионами и призерами, но все из 10 участников (вместе с призерами В. Мордвинов, С. Дашков, С. Иванов) принесли зачет команде.

Самбисты Алтая с большим преимуществом опередили всех соперников, набрав 180 ценных для края спартакиадных очков.

— Сезон самбисты продолжают, — сказал в беседе с нашим корреспондентом В. А. Метелица. — Впереди немало различных турниров и самый важный экзамен — чемпионат СССР.

Редактор В. КИНЕЛЕВ.

Гастроли в СССР

Впервые в нашу страну приезжают солисты Бухарестского театра оперетты

Лючия ТИБУЛЕСКУ и Дорин ТЕОДОРЕСКУ

КРАЕВОЙ ТЕАТР ОПЕРЕТТЫ
показывает спектакли «Марица» И. Кальмана и «Веселая вдова» Ф. Легара с участием известных румынских артистов.

СПЕКТАКЛИ СОСТОЯТСЯ:

13, 14, 15, 16 (днем и вечером) мая.
И. Кальман.
МАРИЦА

В роли Марицы — **ЛЮЧИЯ ТИБУЛЕСКУ.**
В роли Тасилло — **ДОРИН ТЕОДОРЕСКУ.**
17 (днем и вечером), 18, 19, 20 мая.
Ф. Легар
ВЕСЕЛАЯ ВДОВА
В роли Ганны Главари — **ЛЮЧИЯ ТИБУЛЕСКУ.**
В роли графа Данило — **ДОРИН ТЕОДОРЕСКУ.**

Лючия Тибулеску и Дорин Теодореску окончили Бухарестскую консерваторию. Они являются ведущими солистами Бухарестского театра оперетты. Артисты с успехом гастролировали в Болгарии, Венгрии, Англии, США, Франции, ФРГ.

ОТКРЫТА ПРЕДВАРИТЕЛЬНАЯ ПРОДАЖА БИЛЕТОВ.
Справки по телефонам: 5-12-84 и 5-68-98.

ЧТО? ГДЕ? КОГДА?

СПРАВОЧНЫЙ ОТДЕЛ «АЛТАЙСКОЙ ПРАВДЫ»

ТЕЛЕВИДЕНИЕ

СРЕДА 6 МАЯ

ПЕРВАЯ ПРОГРАММА
МОСКВА
8.00 — «Время». Информационная программа. **8.40** — Утренняя гимнастика. **9.05** — «Умелые руки». **9.35** — «Небесный тихоход». Художественный фильм. **10.45** — Концерт оркестра народных инструментов «Русские узоры». **11.20** — Новости. **11.25** — Перерыв. **14.15** — Новости. **14.35** — Телевизионный документальный фильм «Несокрушимая и легендарная». Фильм 3-й — «Породнившиеся с небом». **15.25** — «Шахматная школа». Белая ладья. **15.55** — «Живая память...». Публицистика военных лет. **16.45** — Играет заслуженный артист РСФСР Ф. Лузанов (виолончель). **17.05** — Чемпионат Европы по боксу. Четвертьфинал. Передача из Финляндии.
БАРНАУЛ
17.45 — «Земля алтайская». Сельскохозяйственная техника в 11-й пятилетке.
МОСКВА
18.15 — «Решения XXVI съезда КПСС — в жизнь». Волжский трубный завод.
БАРНАУЛ
18.30 — «Алтайские новости».
МОСКВА
18.45 — «Сегодня в мире». **19.00** — А. Хачатурян. Адажио из балета «Спартак». **19.10** — «Зима и весна сорок пятого». Телевизионный многосерийный документальный фильм. 1—2 серии. **21.00** — «Время». Информационная программа. **21.35 —23.40**—Концерт, посвященный открытию Международного музыкального фестиваля в СССР.

ВТОРАЯ ПРОГРАММА
МОСКВА
12.00 — «Для вас, родители». **12.30** — Б. Васильев. По страницам произведений. **13.20** — Твоя ленинская библиотека. «Детская болезнь «левизны» в коммунизме». **13.50** — Театр А. П. Чехова. **14.45** — «Опровержение». Телевизионный многосерийный художественный фильм. 1-я серия. **15.55** — Перерыв.
БАРНАУЛ
17.00 — «Бесконечность». Художественный телефильм.
МОСКВА
17.45 — «Отзовитесь, горнисты!».
БАРНАУЛ
18.15 — «Молодость». Встреча с песней. **19.00** — «Боевые знамена». Документальный фильм. **19.30** — Спорт. Спорт. Спорт. Открытие летнего спортивного сезона.
МОСКВА
20.00 — «Спокойной ночи, малыши». «Тетя Валя рассказывает»...
БАРНАУЛ
20.15 — «По следам «ледовой книги». Документальный телефильм. **20.45** — «Алтайские новости».
МОСКВА
21.00 — «Время». Информационная программа. **21.35—22.45** — «Опровержение». Телевизионный многосерийный художественный фильм. 2-я серия.

РАДИО

СРЕДА 6 МАЯ

6.40 — Барнаул. «На весенней трудовой вахте». Сообщения из хозяйств Советского района. **7.50** — Последние известия. **8.15** — Обзор краевых газет. **8.45** — Объявления. Сводка погоды (горсеть). **9.15** — Москва. «Писатели у микрофона». В. Карпов — «Фронтовое братство». **9.36** — «Ветеранам труда». Концерт. **11.15** — Барнаул. — Конкретно и убедительно». Репортаж об агитационно-массовой работе на полях Павловского района. **11.22** — «Пусть светят». **11.52** — «Боевое слово ветерана». Зарисовка о ветеране Великой Отечественной войны радиожурналисте Д. В. Русанове из Ребрихинского района. **12.45** — Москва. «Солдатская слава». Радиоочерк о полном кавалере ордена Славы А. М. Музине. **13.00** — «Говорят зарубежные гости». **14.15** — «Новости музыкальной жизни». **15.00** — А. Твардовский. «Василий Теркин». Передача 5-я. **15.35** — Песни в исполнении В. Бунчикова и В. Нечаева. **18.35** — Барнаул. «Наш город». **18.55** — Музыка. **19.15** — Последние известия. **19.30** — Москва. «Ленинский университет миллионов». «Экономическая и социальная стратегия КПСС». **19.50** — Барнаул. Программа для молодежи «Юность Алтая». **20.15** — Радиогазета «На просторах Алтая» на немецком языке. **21.15** —Москва. «Вам, труженики сельского хозяйства». Концерт. **23.30** — «Избранная зарубежная лирика».

ТЕАТРЫ

КРАЕВОЙ ТЕАТР ОПЕРЕТТЫ. «БАЯДЕРА» — в 19-30.

КИНО

«МИР» (5-64-95). «ФАНТАЗИЯ НА ТЕМУ ЛЮБВИ» — в 9, 11, 13, 15, 17, 19, 21.

«РОССИЯ» (2-44-77). «СВАДЕБНАЯ НОЧЬ» — в 9, 10, 10-45, 11-45, 12-30, 13-30, 15-15, 16-15, 17, 17-45, 18-45, 19-30, 20-30, 21-15 (два последних сеанса — удл.). «ВСЕГО ДОРОЖЕ» (1—2 серии) — в 14-15.

«РОДИНА» (3-12-92). «МЕРСЕДЕС» УХОДИТ ОТ ПОГОНИ» — в 9, 10, 11, 12, 13, 14, 15, 16, 17, 18, 19, 20, 21 (два последних сеанса — удл.).

«ЮНОСТЬ» (6-90-93). «СВАДЕБНАЯ НОЧЬ» — в 9-30, 11-15, 13, 18 (перед сеансом в 18 — киноклуб интересных встреч. Тема: **«Имя твое неизвестно — подвиг твой бессмертен»**). «ОСОБО ВАЖНОЕ ЗАДАНИЕ» (1—2 серии) — в 15, 20-30.

«ПЕРВОМАЙСКИЙ». «МЕРСЕДЕС» УХОДИТ ОТ ПОГОНИ» — в 11, 12, 13, 14, 16, 17, 19, 20 (два последних сеанса — удл.). 21. **ЗАЛ ПОВТОРНОГО ФИЛЬМА.** «БЕЛОЕ СОЛНЦЕ ПУСТЫНИ» — в 10, 15, 18.

«ЧАЙКА» (4-45-17). «СМЕРТИ НЕТ, РЕБЯТА!» — в 15 (для детей). «ВЕЧЕРНИЙ ЛАБИРИНТ» — в 11, 13, 17, 19 (удл. сеанс). 21.

«ПИОНЕР». «ВСАДНИК НА ЗОЛОТОМ КОНЕ» — в 9-30, 11-20, 13-10, 15. «ПЕТРОВКА, 38» — в 17, 19 (удл. сеанс). 21.

«АЛТАЙ». «ЕСЛИ БЫ Я БЫЛ НАЧАЛЬНИКОМ...» — в 15, 17, 19, 21 (удл. сеанс).

«ЗАРЯ» (4-48-38). «ГРАЖДАНИН ЛЕШКА» — в 15, 17, 19 (удл. сеанс). 21.

«ЛУЧ». «ПУЗЫРЬКИ» — в 15 (для детей). **Хроника** «МОЙ БРАТ — МОРЕ» — в 9. «ЕСЛИ БЫ Я БЫЛ НАЧАЛЬНИКОМ...» — в 11-20, 13-10, 17, 18-45 (удл. сеанс). 21.

ДВОРЕЦ КУЛЬТУРЫ ХИМИКОВ. «ИВАН ВАСИЛЬЕВИЧ МЕНЯЕТ ПРОФЕССИЮ» — в 15, 17, 19, 21 (удл. сеанс).

ДОМ КУЛЬТУРЫ ЗАВОДА «ТРАНСМАШ». «СЛУЖЕБНЫЙ РОМАН» (1—2 серии) — в 14-30, 17-20, 20.

ФИЛАРМОНИЯ

КОНЦЕРТНЫЙ ЗАЛ

10 мая

КОНЦЕРТ СИМФОНИЧЕСКОГО ОРКЕСТРА

В программе:
Л. Бернстайн — симфония для фортепьяно с оркестром «Век тревог» (первое исполнение в СССР).
Дж. Гершвин — Концерт для фортепьяно с оркестром.
Дирижер — АЛЕКСАНДР РОМАНЬКО.
Солист — лауреат международных конкурсов **ВАЛЕРИЙ КАМЫШОВ.**
Начало — в 19-30.
Вход по абонементу № 1 и разовым билетам.

АЭРОФЛОТ

ВНИМАНИЮ АВИАПАССАЖИРОВ!

С 16 МАЯ рейс 4251 по маршруту БАРНАУЛ — БИЙСК будет выполняться ежедневно в 15-20 (время указано московское). Телефоны для справок: 5-42-11 и 5-26-97.

АГЕНТСТВО ВОЗДУШНЫХ СООБЩЕНИЙ.

БАРНАУЛЬСКОЕ БЮРО ПУТЕШЕСТВИЙ И ЭКСКУРСИЙ
предлагает путевки
в города:
КАЛИНИНГРАД — с 8 мая на 10 дней. 269 руб.
АШХАБАД — с 11 мая на 5 дней, 202 руб.
БРЕСТ — с 17 мая на 5 дней, 235 руб.
За справками обращаться **ПО АДРЕСУ: ул. Пушкина, 78.** Тел. 3-28-72 или 3-28-53.

ИЗДАТЕЛЬСТВУ «АЛТАЙСКАЯ ПРАВДА»
срочно требуются:
ПРИЕМЩИЦЫ газет, **ЭЛЕКТРОМЕХАНИК** по лифтам, **ЗАРЯДЧИК** бумаги, **УБОРЩИЦА** в цех, **ДВОРНИК.** Тел. 3-23-95.
ДЛЯ РАБОТЫ В СТОЛОВОЙ — заместитель старшего бухгалтера, нормировщик, буфетчики, продавцы мелкой розницы, **кондитеры, повара, ученики** поваров, пекарей, буфетчиков и **грузчики.** Тел. 3-57-15.

Бюро по трудоустройству
приглашает на работу:
НА ШВЕЙНУЮ ФАБРИКУ:
швей-мотористок, электрика, рабочую столовой, посудомойщицу, промерщика ткани.
Оплата труда — сдельно-премиальная, размер премии — 20—30 процентов сдельного заработка. На фабрике односменная рабочая неделя.
Обращаться: ул. Деповская, 34 и ул. Островского, 16—2.

ПОГОДА

Сегодня днем **по краю,** по данным синоптиков, ожидается переменная облачность, местами кратковременные дожди. Ветер западный, 9—14 метров в секунду. Температура 13—18, по южным районам местами до 20 градусов тепла.

По Барнаулу — переменная облачность, без осадков. Ветер западный, 9—14 метров в секунду. Температура 16—18 градусов тепла.

Атмосферное давление в 13 часов 5 мая было 736 миллиметров ртутного столба, относительная влажность воздуха 83 процента.

Уровень воды реки Оби у Барнаула 302 сантиметра над 0 графика водпоста.

КНИГИ

МАГАЗИН «ПОДПИСНЫЕ ИЗДАНИЯ»
получил и выдает подписчикам:
История социалистической экономики — т. 7.
Музыкальная энциклопедия — т. 5.
Продолжается подписка на **издание «АРХЕОЛОГИЯ СССР» с древнейших времен до средневековья** в 20 томах, **на книгу** английского поэта-романтика **П. Б. Шелли «ТРИУМФ МЫСЛИ»** (атеистические и революционные памфлеты, философские произведения, отрывки из поэм).

КРАЙКНИГОТОРГ.

К СВЕДЕНИЮ ПРЕДПРИЯТИЙ И ОРГАНИЗАЦИЙ!
Алтайская лаборатория государственного надзора за стандартами и измерительной техникой ПЕРЕИМЕНОВАНА в Алтайский центр стандартизации и метрологии.
Расчетно-платежные и отгрузочные реквизиты остаются прежними.
АДМИНИСТРАЦИЯ.

Бюро по трудоустройству
приглашает
В СТРОИТЕЛЬНОЕ УПРАВЛЕНИЕ, расположенное в Центральном районе:
ПРОРАБА, МАСТЕРОВ-СТРОИТЕЛЕЙ, НАЧАЛЬНИКА снабжения, **ГАЗОЭЛЕКТРОСВАРЩИКОВ, ПЛОТНИКОВ, КАМЕНЩИКОВ, ШТУКАТУРОВ-МАЛЯРОВ, РАБОЧИХ** в отдел снабжения.
* * *
ИНЖЕНЕРА по технике безопасности, **ЛЕБЕДЧИКОВ-МОТОРИСТОВ, МАТРОСОВ-МОТОРИСТОВ, МАТРОСОВ, ПОВАРОВ, РАБОЧИХ** изыскательских партий.
Принятые пользуются льготами работников речного транспорта.
Обращаться: ул. Деповская, 34 или ул. Островского, 16—2.

Управление внутренних дел Алтайского крайисполкома с прискорбием извещает о кончине члена КПСС, ветерана органов внутренних дел, бывшего начальника Троицкого отдела внутренних дел подполковника милиции

ТРАНДИНА Алексея Ивановича

и выражает соболезнование родным и близким покойного.

НАШ АДРЕС:
г. Барнаул, ул. Короленко, 105. Индекс — 656099.
Телефоны:
Приемная — 3-33-69; заместители редактора — 3-48-37, 3-43-54; ответственный секретарь — 3-32-34; секретариат — 3-35-13; ОТДЕЛЫ: партийной жизни — 3-33-11 (заведующий), 3-46-16; пропаганды и агитации — 3-33-92 (заведующий), 3-28-07; советской работы — 3-34-45 (заведующий), 3-35-73; сельского хозяйства — 3-46-73 (заведующий), 3-47-98; промышленности — 3-32-63 (заведующий), 3-35-09, 3-46-12; строительства — 3-34-67 (заведующий), 3-49-54; науки и учебных заведений — 3-33-82 (заведующий), 3-37-68; культуры — 3-26-71 (заведующий), 3-29-77; информации и спорта—3-46-92 (заведующий), 3-37-17; писем — 3-54-12 (заведующий), 3-48-71, 3-33-84, 3-28-14; фельетонов — 3-15-10 (заведующий); собкоровская сеть — 3-45-62 (заведующий), 3-34-05; отдел объявлений — 3-37-88, 3-33-62; общественная приемная — 3-37-62.
Телефоны собственных корреспондентов: в Горно-Алтайске — 73-35; Бийске — 2-62-41; Рубцовске — 2-38-25, 2-24-46; Камне-на-Оби — 2-17-58; Славгороде — 2-16-73; Благовещенке — 2-22-66; Тальменке — 9-25-08; Кулунде — 2-22-93; Михайловке — 2-26-59; Мамонтове — 22-0-54.
Издательство «Алтайская правда» — 3-34-87.

Типография издательства «Алтайская правда» Алтайского крайкома КПСС.

АГ 13920. 50.300
Заказ 1275.
Тираж 263.000 экз.