ПРОЛЕТАРИИ ВСЕХ СТРАН, СОЕДИНЯЙТЕСЬ!

АЛТАЙСКАЯ ПРАВДА

Орган Алтайского краевого комитета КПСС и краевого Совета народных депутатов

№ 103 (18039) • ВОСКРЕСЕНЬЕ, 26 АПРЕЛЯ 1981 ГОДА • Газета выходит с 12 августа 1917 года • Цена 2 коп.

В Центральном Комитете КПСС, Совете Министров СССР, ВЦСПС и ЦК ВЛКСМ

18 апреля 1981 года состоялся Всесоюзный коммунистический субботник, посвященный 111-й годовщине со дня рождения В. И. Ленина.

В субботнике приняло участие более 154 миллионов человек. Советские люди с большим подъемом трудились на своих рабочих местах в промышленности, сельском хозяйстве, на транспорте, в строительстве и в других отраслях народного хозяйства, а также на благоустройстве городов и населенных пунктов.

Внесен весомый вклад в выполнение плана и социалистических обязательств первого года 11-й пятилетки, решений XXVI съезда КПСС. По предварительным данным, только промышленными предприятиями во время субботника выработано продукции на 880 миллионов рублей. Заработано и передано в фонд одиннадцатой пятилетки 178 миллионов рублей.

Центральный Комитет КПСС, Совет Министров СССР, ВЦСПС и ЦК ВЛКСМ сердечно благодарят рабочих, колхозников, инженерно-технических работников и служащих, молодежь, воинов Советской Армии и Флота, ветеранов войны и труда, всех, кто принял активное участие во Всесоюзном коммунистическом субботнике, за их самоотверженный и безвозмездный труд.

Центральный Комитет КПСС и Совет Министров СССР с учетом высказываемых трудящимися пожеланий приняли решение направить средства, заработанные на субботнике, на дальнейшее улучшение охраны материнства и детства, а также медицинского обслуживания ветеранов войны и труда.

Трудящиеся Советского Союза! Ознаменуем одиннадцатую пятилетку ударным инициативным трудом на благо Родины!

Решения XXVI съезда КПСС—выполним!

Все для блага человека, все во имя человека!

(Из Призывов ЦК КПСС к 1 Мая 1981 года)

НАГРАДЫ— ПОБЕДИТЕЛЯМ СОРЕВНОВАНИЯ

Рассмотрев итоги социалистического соревнования районов, совхозов, колхозов и других сельскохозяйственных предприятий по увеличению производства и заготовок продуктов животноводства за 1 квартал 1981 года, бюро крайкома КПСС, исполком краевого Совета народных депутатов, президиум краевого совета профсоюзов, бюро крайкома ВЛКСМ постановили признать победителями в краевом социалистическом соревновании за 1 квартал 1981 года с присуждением переходящих Красных знамен крайкома КПСС, крайисполкома, крайсовпрофа и крайкома ВЛКСМ и занести на доску Почета в газете «Алтайская правда»:

Бийский район, выполнивший план закупок скота на 107, молока — на 114 процентов. По сравнению с соответствующим периодом прошлого года продано больше скота на 13, молока — на 28 процентов.

Первомайский район, выполнивший план закупок скота и птицы на 112 процентов, молока — на 111, яиц — на 105 процентов. Производство продуктов животноводства значительно превысило уровень 1980 года.

Родинский район, выполнивший план закупок скота на 109, молока — на 110 процентов. По сравнению с соответствующим периодом прошлого года продано больше: скота на 7, молока — на 9 процентов.

Коллектив ОПХ «Комсомольское» Павловского района, выполнивший план продажи государству скота на 111, молока — на 132 процента. По сравнению с соответствующим периодом прошлого года продано государству больше: мяса в 2,4 раза, молока — на 49 процентов.

Коллектив совхоза «Санниковский» Первомайского района, выполнивший план продажи государству мяса на 159, молока — на 141 процент, обеспечивший высокую сохранность скота. По сравнению с соответствующим периодом прошлого года государству продано больше скота и птицы на 22, молока — на 28 процентов.

Коллектив совхоза «Родинский» Родинского района, выполнивший план продажи государству скота и птицы на 162, молока — на 132,8 процента, обеспечивший рост поголовья скота. По сравнению с соответствующим периодом 1980 года государству продано больше мяса на 38,2, молока — на 13,7 процента.

Коллектив ордена Ленина колхоза «Россия» Змеиногорского района, выполнивший план продажи государству скота и птицы на 161, молока — на 165,5 процента. По сравнению с 1980 годом государству продано больше мяса на 48, молока — на 16 процентов.

Коллектив колхоза имени Ленина Славгородского района, выполнивший план продажи государству скота и птицы на 108, молока — на 148 процентов. По сравнению с прошлым годом государству продано больше мяса на 37, молока — на 32 процента.

Коллектив совхоза «Новый путь» Благовещенского района, выполнивший план комплектования молодняка на 119, получения привеса — на 111,3 процента. План продажи государству мяса выполнен на 121, молока — на 162 процента. По сравнению с прошлым годом государству продано больше: мяса на 10, молока — на 17 процентов.

Коллектив спецхоза «Прутской» Павловского района, выполнивший план получения привеса на 244,7, продажи мяса государству — на 153,7 процента. На 142 процента выполнен план комплектования поголовья.

Коллектив птицефабрики «Сибирская» Первомайского района, выполнивший план продажи мяса птицы на 137 процентов. По сравнению с соответствующим периодом прошлого года сдано государству мяса птицы больше на 40 процентов.

Премировать коллективы совхозов, колхозов и других сельскохозяйственных предприятий, награжденные переходящими Красными знаменами, денежной премией по 400 рублей каждый для приобретения культспортинвентаря.

На вахте Первомая

ПО ПРИМЕРУ ПЕРЕДОВИКА

На фермах Заринского района хорошо известно имя доярки Марии Васильевны Комогоровой из совхоза «Сибирские огни». За свои трудовые успехи она была награждена в начале текущего года высшей наградой Родины — орденом Ленина.

В эти дни Мария Васильевна вместе со всем коллективом соревнуется в честь Первомая. Ежедневно она получает от каждой коровы своей группы почти по 12 килограммов молока. Таких надоев в весеннее время в хозяйстве, можно сказать, не знали. Пример передовика оказывает большое действие. Совхоз в целом перевыполнил квартальный план продажи молока государству, причем практически вся продукция идет первым сортом.

Отличных успехов достигли животноводы совхоза «Сорокинский». Они идут с опережением заданий на целый месяц и к 1 Мая обещают отправить на приемные пункты полторы тысячи центнеров сверхпланового молока. Соревнование здесь возглавляет коллектив Комарского комплекса, на котором суточные надои от коровы достигли уже полупуда.

Ежедневно из колхозов и совхозов Заринского района отправляется государству 550—560 центнеров молока — в полтора раза больше, чем было в это же время в прошлом году.

Б. РОЖДЕСТВЕНСКИЙ.
Заринский район.

В БОРЬБЕ ЗА ПЕРВЕНСТВО

В цехах и на участках Барнаульского завода технического углерода ощущается приближение праздника — Дня международной солидарности трудящихся. В обстановке творческой активности и энтузиазма лучшие коллективы борются за лидерство в социалистическом соревновании.

Неизменно успех сопутствует коллективу первого цеха, руководит которым В. Н. Ткаченков. Точное соблюдение технологии, работа без простоев обеспечивают выполнение взятых цехом к празднику высоких обязательств: выработать сверх плана более 217 тонн технического углерода. Передовой коллектив стабильно перекрывает сменные задания.

Е. КОБЗЕВ,
нач. планового отдела.

СЧАСТЬЕ МАТЕРИНСТВА

ВЛАЖНЫЙ ВЕТЕР разметал облака, и тут же выглянуло солнце. На улице группа ребятишек гуськом тянулась за воспитательницей. В руке у каждого было по красному флажку с золотой пятиконечной звездой. Дети шли на площадь Советов, которая наряжается к Первомаю.

То ли от весеннего солнца, то ли от ребячьего щебета, их ясных улыбок улица стала веселой и совсем праздничной. И проходившие мимо женщины замедляли шаг, иные останавливались и нежно глядели на шествие детей. А глаза женщин в этот момент светились тем особым выражением, которое смогли уловить, понять и увековечить на своих холстах великие художники...

Так смотреть на ребенка могут только женщины, испытавшие счастье материнства. Ведь только матерям знакомо чувство родственности не только к своим, но и ко всем детям. А родственность — это и любовь, и жалость, и нежность, и многие, многие другие чувства. Только мать умеет понять боль другой матери, боль чужого ребенка и ринется на помощь, не оставив в беде. Как не оставляли в беде чужих детей матери военных лет, вскармливали своей грудью, делились и без того скудным пайком. Только материнское сердце отзовется на улыбку и плач ребенка другой матери, как отзываются гневом сердца всех матерей земли, протестующих против развязывания новой войны черными силами империалистической реакции.

МАТЬ И ДИТЯ... Женщина, склонившаяся над колыбелью, не видит себя со стороны, не думает о том, что прекрасна в этот момент. Никакая красота не затмит и ожидания материнства. Как хорошо все мы знаем и понимаем это. И как волнуемся, ждем, вместе с будущими матерями появления на свет маленького человека, нового гражданина Страны Советов. Страны, которая всегда стояла и стоит на страже интересов матери и ребенка. Ведь даже если бегло перечислить все то, что делают для процветания материнства наша партия, государство, получится длинный-длинный перечень удивительно человечных документов, свидетельствующих о больших социальных преимуществах нашего советского общества перед капиталистическим.

И мы считаем нормальными, само собой разумеющимися факты, которые кажутся мифом для многих людей, живущих в капиталистических странах. Например, такой, что у наших женщин, готовящихся стать матерями, на весь период декретного отпуска сохраняется право на рабочее место. И тот, что за все время регулярных консультаций, лечения, наблюдения врачей за матерью и новорожденным семья не платит ни копейки. Что детские кухни отпускают питание для малышей абсолютно бесплатно. И это — лишь малая часть из всего того, что делается для матери и ребенка в Стране Советов.

Коммунистическая партия и Советское государство неуклонно продолжают курс на подъем народного благосостояния. По-ленински внимательны к нуждам семей, к созданию лучших условий для воспитания детей. Даже к тому, сколько ребятишек в каждой семье. И советский человек принимает близко к сердцу такую заботу. Вот почему после выхода в свет постановления партии и правительства **«О мерах по усилению государственной помощи семьям, имеющим детей»** в редакционной почте не замедлили появиться письма людей разных возрастов, профессий с выражением глубокой благодарности. И среди других писем как-то особенно выделяются своей сердечностью, теплотой письма женщин, матерей.

Молодая работница из Бийска **Т. К. Кузовкина** пишет: **«Очень взволнована. Прочитала в новом постановлении о том, что будет введен частично оплачиваемый отпуск по уходу за ребенком. Это ведь будет такой большой материальной подмогой для семьи!».**

А ведь не только эта молодая женщина так откровенно поделилась своими мыслями. Многие матери, откликнувшиеся на постановление, очень по-домашнему, просто и в то же время граждански зрело объяснили свое желание высказать мнение через газету. Строки из письма рубцовчанки **В. Е. Буровой: «Я испытала счастье нянчить своего первенца. Потом поняла, что мало иметь одного ребенка. Теперь у меня двое. И я счастлива. Прочитав постановление ЦК КПСС и Совета Министров СССР, почувствовала, что до каждой семьи есть у партии и государства дело».**

БЕЗЫСКУСНЫЕ СТРОКИ, освещенные женским пониманием материнства. Осознанное желание дать новому человеку жизнь. Как хорошо сказал поэт: «...Что на земле верховнее рожденья? Ничто». Вырастить, воспитать сына или дочь, открыть весь этот прекрасный мир, который окружает нас. Слышать сначала первое к тебе обращение, потом видеть ребенка шагающим с другими детсадовцами по весенней улице, с флажком в руке. Гордиться первыми успехами в школе, а позже и тому, что тобою воспитан настоящий человек. Гражданин, любящий свою Родину, свой народ.

Счастливая судьба у Материнства в нашей стране!

СЛАВА МНОГИХ ПОКОЛЕНИЙ

По городам края

ЗМЕИНОГОРСК... Возникновение этого города тесно связано с развитием горного дела в России, с появлением многих новинок рудодобывающей техники в XVIII—XIX веках. Здесь, на старых «чудских» копях, в 1736 году — 245 лет назад — было открыто месторождение полиметаллических руд, богатых золотом, серебром, свинцом. В 1742 году на этом месте был заложен рудник.

В Змеиногорске работали многие выдающиеся инженеры, рудознатцы, мастеровые. На руднике с 1763 по 1798 годы трудился, например, изобретатель - гидротехник Козьма Дмитриевич Фролов. На базе построенной им в 1780 году плотины (существующей и поныне) на реке Змеевке он создал комплекс гидротехнических и горнозаводских сооружений для подъема на поверхность руды и отлива воды из горных выработок. Его сын — Петр Козьмич Фролов — построил в 1806—1809 годах первую в России, да и в мире, конную чугунную дорогу. Работал здесь и И. И. Ползунов.

ЗМЕИНОГОРСКИЙ рудник действует и поныне. В 1979 году было добыто самое рекордное за его историю количество руды. По сравнению с девятой в десятой пятилетке добыча руды выросла на 23 процента.

Сейчас дает руду и продолжает строиться Зареченская шахта рудника. Полностью ее комплекс должен быть сдан к концу 1983 года и в 1984 году достичь проектной мощности, выдавать руды ежегодно в три с лишним раза больше, чем сейчас.

(Продолжение на 2-й стр.).

НА СНИМКАХ (вверху): бригада бурильщиков В. С. Селифонова — одна из лучших на Змеиногорском руднике; новое здание средней школы № 1.

ГЛАВНЫЙ ЭКЗАМЕН

Для тружеников Благовещенского района, как и всех земледельцев края, наступает главный экзамен на земледельческое мастерство: здесь приступили к полевым работам. Организованно ведут закрытие влаги механизаторы совхозов «Орлеанский», «Суворовский», «Новый путь», «Долинский». За первые дни полевых работ влага закрыта на площади около 5 тысяч гектаров.

Первыми в районе начали подкормку многолетних трав земледельцы совхоза «Орлеанский». Здесь минеральные удобрения получили травы на 200 гектарах. С перевыполнением сменных заданий работают механизаторы спецхоза «Новый путь» Вениамин Кузьмин, Иван Козельский, Николай Грязнов, Николай Костогладов и другие. Темпы полевых работ нарастают с каждым днем.

А. ФРОЛОВ.
Благовещенский район.

ТРУДОВОЙ ПОДАРОК АВТОМОБИЛИСТОВ

В преддверии праздника — Дня международной солидарности трудящихся — широко развернулось социалистическое соревнование среди коллективов бригад автоколонны 1245. С инициативой — перекрыть производственное задание четырех месяцев первого года пятилетки, работать только с отличным качеством— выступили лучшие водители предприятия.

Бригада Б. А. Смирнова, работающая на одном из самых напряженных участков — перевозке грузов с железной дороги, обязалась к празднику сделать 320 тысяч тонно-километров при плане 283 тысячи. Сейчас выполнение нормы выработки в бригаде составляет 104 процента.

Коллектив водителей, который возглавляет В. А. Воронин, одним из первых в автоколонне перешел к работе на один наряд. Преимущества такой организации труда очевидны: бригада уже близка к выполнению своих социалистических обязательств — сделать 1,620 тысяч тонно-километров. Выработка достигает здесь 116 процентов нормы в смену.

Девиз предмайского соревнования — не допустить простоев автомобилей—обеспечивается отличной работой ремонтной службы, возглавляемой Г. М. Егоровым. Можно быть уверенным в том, что главное обязательство коллектива нашей автоколонны — выполнить план четырех месяцев по тонно-километрам на 116,5 процента — будет с честью выполнено.

О. СМИРНОВА,
нач. планового отдела автоколонны 1245.

ВСЕСОЮЗНЫЙ СЕМИНАР-СОВЕЩАНИЕ

24 апреля на семинаре-совещании идеологических работников выступили с докладами: «XXVI съезд КПСС и мировое коммунистическое движение» — кандидат в члены Политбюро ЦК КПСС, секретарь ЦК КПСС Б. Н. Пономарев, «Вопросы партийного строительства в свете решений XXVI съезда КПСС» — секретарь ЦК КПСС И. В. Капитонов, «XXVI съезд КПСС о развитии мировой социалистической системы» — секретарь ЦК КПСС К. В. Русаков.

(ТАСС).

О пребывании в крае пропагандистской группы ЦК КПСС

С 14 по 24 апреля в крае работала пропагандистская группа ЦК КПСС в составе: **С. С. Слободянюка** — ответственного работника Отдела пропаганды ЦК КПСС; **М. Н. Горшкова** — начальника подотдела Госплана СССР, кандидата экономических наук; **Н. С. Кишилова** — ведущего исследователя Института мировой экономики и международных отношений Академии наук СССР, кандидата исторических наук; **Е. А. Ануфриева** — зав. кафедрой научного коммунизма, доктора философских наук, профессора Московского государственного университета.

Члены пропагандистской группы ЦК КПСС выступили на семинарах лекторов и политинформаторов, в трудовых коллективах городов Барнаула, Рубцовска, Бийска, Горно-Алтайска по материалам XXVI съезда КПСС.

23—24 апреля в Доме политического просвещения крайкома КПСС состоялся двухдневный семинар лекторов, участвующих в пропаганде решений XXVI съезда партии. В работе семинара приняли участие члены пропагандистской группы ЦК КПСС, партийные работники и ученые Барнаула.

НА ПОВЕСТКЕ ДНЯ—СЕВ

ЖИЗНЬ СОВЕТОВ

С ДОБРЫМ НАСТРОЕМ земледельцы Ключевского района готовятся к нынешнему весеннему севу. Увидев в решениях XXVI съезда КПСС, в намеченной им программе дальнейшего социального и экономического развития выражение собственных чаяний и устремлений, труженики полей, а с ними все сельчане стремятся приложить максимум сил и умения, чтобы создать надежный фундамент будущего урожая.

Многое для этого сделано еще в подготовительный период. С осени под урожай этого года заготовлено 92,500 гектаров плоскорезной зяби. Такого количества ее наши хозяйства никогда прежде не имели. Есть также 16,700 гектаров паров, большая часть которых обеспечена хорошими кулисами. Зимой на 98 тысячах гектаров проведено снегозадержание. Припасены хорошие семена первого и второго классов, причем более 60 процентов из них отвечают требованиям первого класса посевного стандарта. Важной предпосылкой повышения урожая, несомненно, явится расширение площади, которую займут более урожайные районированные перспективные сорта, в том числе главной продовольственной культуры — пшеницы.

Для организованного проведения сева в сжатые сроки и с высоким качеством в районе есть все необходимое: мощный машинно-тракторный парк, высококвалифицированные кадры. В хозяйствах еще до Нового года был поставлен на линейку весь почвообрабатывающий и посевной инвентарь. Сегодня практически готовы тракторы. Прошли переподготовку механизаторы. Заблаговременно решены важнейшие организационные вопросы: создано 48 ипатовских посевных комплексов, в состав которых вошли 96 звеньев по возделыванию зерновых, 42 звена по выращиванию пропашных и 32 звена — на кормопроизводстве.

Период подготовки к весеннему севу, обеспечение организованного проведения самого сева у нас всегда рассматривались как наиважнейшая забота Советов народных депутатов. С сознанием особой ответственности готовимся мы к первой трудовой весне после XXVI съезда КПСС. В начале апреля на исполкоме райсовета рассмотрен вопрос о готовности к выходу в поле. Мы заслушали и обсудили информацию главного инженера совхоза «Васильчуковский», директора совхоза «Зеленая поляна». К концу месяца детально обсудим на заседании исполкома распорядок медицинского, торгового, бытового и культурного обслуживания тружеников сева.

Предварительная программа всех видов обеспечения намечена, а кое-что уже и осуществлено. В частности, медики провели медосмотр всех механизаторов, подготовили необходимое оборудование бытовики, работники торговли. Как это было и в предыдущие годы в период сева, тружеников полей обслужат 6 автомагазинов, которые одновременно будут завозить в столовые и торговую сеть сел прохладительные и безалкогольные напитки. В связи с этим переводится на ежедневный отпуск прохладительных местный завод. Работники торговли комплектуют и продадут в поле 300 посылок.

Большое участие в севе, как всегда, примет служба быта. В соответствии с уже утвержденным приказом директора бытобъединения графиком к механизаторам, занятым в поле, будут приезжать три бытовые автомашины. В составе бригад — парикмахер, фотограф, телемастер, приемщик заказов, мастер по сложной бытовой технике.

Особое внимание сельчанам и прежде всего участникам полевых работ уделят работники медицинских учреждений. Что во всех фельдшерских пунктах механизаторов примут вне очереди и в удобное для них время — это само собой. За 12—15 дней сева врачи сделают в села района не менее 60 выездов с целью контроля и профилактики. Уже начата проверка сельских столовых, кухонь, инвентаря и оборудования, источников питьевой воды и т. д. Уверен, все санитарные правила будут повсеместно и неукоснительно соблюдены.

В последние годы в нашем районе стало традицией отмечать день выхода в поле специальной торжественной церемонией. Это же ведь праздник! К нему готовятся и те, кто провел уже не одну весну, возделал не одно поле, и особенно новички, которым впервые оказана честь быть хлеборобом. Такие торжественные вступления в важнейшую сельскую кампанию состоятся везде и нынче. Тут главная роль принадлежит нашим культурным силам. Они не останутся в стороне и в весеннюю страду.

Исключительно большую и ответственную миссию в дни сева предстоит выполнить народным депутатам. Они призваны держать под неослабным контролем все виды культурного, бытового, медицинского и торгового обеспечения. Совместно с активом народного контроля проследят за правильным использованием техники, качеством полевых работ. Нет сомнения, что каждый народный избранник покажет личный пример дисциплины, сознательности, ударного труда. Уже сейчас определены формы их участия в севе. Создано 26 депутатских постов, включающих в себя 116 депутатов и 92 активиста.

Трудовую весну первого года одиннадцатой пятилетки во всеоружии и всесторонней готовности встречают сельские Советы: Новополтавский, Каипский, Васильчуковский, Петуховский и другие. В успехе весенних работ народные депутаты нашего района видят свой вклад в осуществление задач, поставленных перед земледельцами XXVI съездом партии.

М. КОЛМЫКОВ,
председатель Ключевского райисполкома.

СЛАВА МНОГИХ ПОКОЛЕНИЙ

(Продолжение. Начало на 1-й стр.).

Рудник дал жизнь городу. Он продолжает оказывать огромное влияние на его развитие. И змеиногорцы кровно заинтересованы в ускорении работ по наращиванию его мощностей. Сами горняки стараются сделать все возможное для увеличения добычи руды. Многие объекты Зареченской шахты построены их руками. Они в нелегких условиях добиваются высокой выработки. Стабильно на 110—120 процентов выполняются ежемесячные планы. К 110-й и 111-й годовщинам со дня рождения В. И. Ленина были досрочно завершены четырехмесячные задания, к открытию XXVI съезда партии — двухмесячные. К концу апреля будет завершено выполнение полугодового задания по геологоразведочным работам.

Немало отдельных рабочих и целых коллективов досрочно справились с программой десятой пятилетки. Например, токарь механического цеха коммунист Федор Федорович Кунгуров с 15 июля 1980 года открыл счет одиннадцатой пятилетки. 27 августа рапортовала о завершении пятилетнего задания бригада бурильщиков колонкового бурения, возглавляемая Василием Серафимовичем Селифоновым.

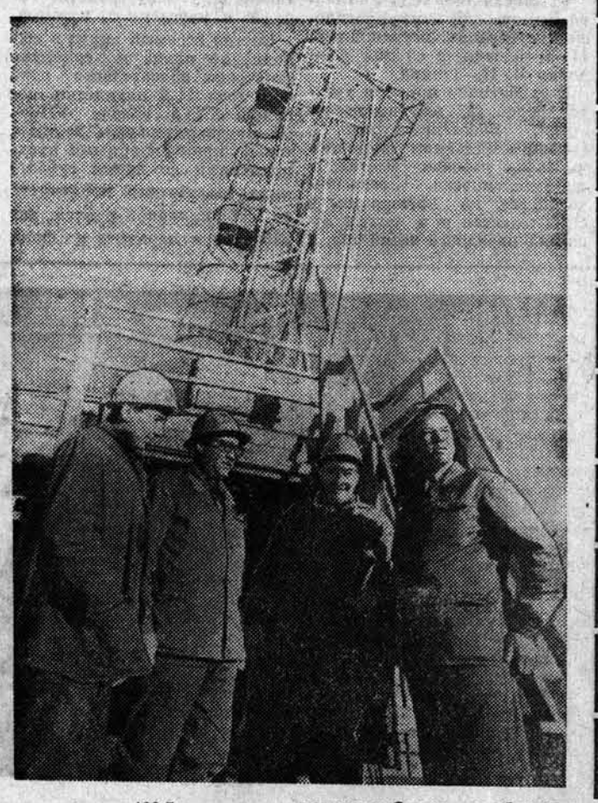

БУДУЩЕЕ рудника — и близкое, и отдаленное — во многом зависит от результатов поиска геологов. Много лет в этом районе ведет работы коллектив Рудно-Алтайской геологоразведочной экспедиции Западно - Сибирского производственного геологического объединения — победитель Всесоюзного социалистического соревнования по итогам четвертого квартала 1980 года.

Сделано геологами за годы десятой пятилетки немало. План по колонковому бурению выполнен на 102,5 процента. В поисках полиметаллических руд, определении их запасов пробурено 688,300 погонных метров скважин. Открыт и обследован целый ряд месторождений — Новозолотушинское, Рубцовское, Степное, Таловское, Белорецкое, Инское, Захаровское, Юбилейное, Корбалихинское... Создана солидная база для развития горнодобывающей промышленности, для получения известняка, гранита.

* * *

НА СНИМКАХ: (вверху): святое место для змеиногорцев — мемориал Славы погибших в Великую Отечественную войну; разведчики недр (слева направо): помощник бурового мастера В. В. Зимин, буровой мастер И. Я. Нехаев, бурильщик Е. Е. Баюсов, геолог Рудно-Алтайской экспедиции Л. Д. Усольцев. Эта бригада — одна из лучших в экспедиции;

успешно справились с планом первого квартала маслосыроделы Змеиногорска. Вся выпущенная ими продукция — только отличного качества. На снимке внизу — старший мастер Т. А. Часовских и сменный мастер А. Голощапова.

(Продолжение на 3, 4-й стр.).

В крайисполкоме

МЕСЯЧНИК ОХРАНЫ РЫБНЫХ ЗАПАСОВ

В целях воспроизводства рыбных запасов в водоемах края и усиления охраны промысловых рыб в период нереста руководствуясь при этом постановлением Совета Министров СССР об охране рыбных запасов и о регулировании рыболовства в водоемах СССР, Правилами рыболовства в Обском бассейне, крайисполком объявил с 25 апреля по 25 мая 1981 года месячник по охране рыбных запасов.

Запрещено всякое рыболовство организациями и гражданами на всех речных и пойменных водоемах Обского бассейна в пределах края с 25 апреля по 25 мая, а лов леща в Оби, ее притоках, в пойменных водоемах — озерах Бурлинской системы — с 25 апреля по 10 июня.

Запрещено в установленный срок движение судов маломерного флота по озерам, рекам, заливам и пойменным водоемам. В случае производственной или иной необходимости проезд маломерного флота по местам нерестовых водоемов возможен только по специальным разрешениям инспекции охраны и воспроизводства рыбных запасов и регулирования рыболовства и ее государственных участковых инспекторов.

Крайисполком обязал исполкомы Горно-Алтайского областного, районных, городских, поселковых и сельских Советов народных депутатов активизировать деятельность постоянных комиссий местных Советов по охране природы и штабов общественной рыбоохраны, привлечь к этой работе районные и городские общества охраны природы, другие общественные организации, школы и население.

Ход месячника освещать в местной печати, по телевидению и радио.

Объединение Алтайрыбпром, крайпотребсоюз, краевое общество охотников и рыболовов, колхозы и совхозы обязаны обеспечить охрану закрепленных за ними водоемов, нерестовых участков, выделить на период месячника необходимые транспортные средства и людей.

Управлению внутренних дел крайисполкома поручено принять меры по усилению борьбы с браконьерством, особенно в период весеннего нереста, согласовывая эту работу с мероприятиями органов рыбоохраны, организовывать оперативные выезды работников милиции по охране водоемов.

Инспекция по охране и воспроизводству рыбных запасов и регулированию рыболовства обязана:

организовать через печать, радио и телевидение разъяснительную работу среди населения о значении охраны рыб в период нереста;

обеспечить строжайшую охрану мест наибольшего скопления рыбы, строго наказывать браконьеров;

организовать с августа по ноябрь 1981 года проведение конкурса по спасению рыб из отшнурованных пойменных водоемов.

ПЛОДОРОДИЕ СКЛОНОВЫХ ЗЕМЕЛЬ

XXVI
ЗА СТРОКОЙ ОСНОВНЫХ НАПРАВЛЕНИЙ

В УТВЕРЖДЕННЫХ XXVI СЪЕЗДОМ партии «Основных направлениях экономического и социального развития СССР на 1981—1985 годы и на период до 1990 года» в качестве важнейшей задачи в земледелии предусмотрено всемерное повышение плодородия почв и урожайности, дальнейший рост производства зерна, кормов и другой продукции на основе применения зональных научно обоснованных систем ведения хозяйства.

Крупным резервом дальнейшего увеличения производства зерна является освоение почвоохранных мероприятий на склоновых землях, в зонах совместного проявления ветровой и водной эрозии.

Коллектив Алтайского научно - исследовательского института земледелия и селекции предложил почвозащитную систему земледелия, которая учитывает особенности этих зон, повышает эффективное плодородие почвы и обеспечивает стабильное получение высоких урожаев полевых культур.

Сущность системы состоит в противоэрозионной организации территории, освоении почвозащитных севооборотов при полосном размещении посевов и чистых паров с многолетними травами поперек склонов, обработке почвы с сохранением стерни и использованием соломы в качестве мульчирующего средства. Составной частью этого комплекса является внесение повышенных доз органических и минеральных удобрений, гербицидов, применение активных влагонакопительных мер.

Эта система прошла проверку в ОПХ им. Докучаева и показала высокую эффективность.

До 1967 года в хозяйстве, как и в других колхозах и совхозах края, применялась обычная европейская (классическая) система земледелия. Средний урожай зерновых культур при этом за пятилетие (1961—1965 годы) по хозяйству составил 12,1 центнера с гектара.

Освоение почвозащитного комплекса было начато в 1967 году после выхода постановления ЦК КПСС и Совета Министров СССР «О неотложных мерах по защите почв от ветровой и водной эрозии». Мы начали свою работу с паспортизации полей и организации территории.

На землях первой категории были введены и освоены зернопаровые четырехпольные севообороты. На землях второй и третьей категории (угол склона до 5 градусов) освоены четырех-, пяти- и шестипольные почвозащитные севообороты. Здесь наиболее эффективной оказалась структура посевных площадей, где зерновые занимают 64 процента, пары — 10 и многолетние травы — 16 процентов.

Как и в степи, поле чистого пара является здесь ключевым звеном севооборота. Это источник азотного питания, средство борьбы с сорняками. Однако на склоновых землях, на полях с чистым паром отмечается большой сток талых и ливневых вод и смыв плодородного слоя. В целях защиты почвы от эрозии здесь необходимо поперек склона высевать буферные полосы из однолетних или многолетних трав или полосы чистого пара чередовать с полосами, засеянными зерновыми культурами. Это позволяет резко сократить разрушение почвы.

Из существующих приемов снегозадержания лучшим на склоновых землях оказалась стерня. На таком фоне весь снег, который выпадает в первую половину зимы, как правило, остается на месте. Однако в условиях пересеченного рельефа ежегодно формируется громадный сток талых вод, и доля его в общегодовом составляет 80—90 процентов.

Весенний сток со склоновых полей, занятых многолетними травами, по отвальной обработке и без обработки составляет 60—80 процентов, а на поле, обработанном плоскорезами на глубину 27—30 сантиметров, он сокращается в 2—3 раза.

Переход на плоскорезную обработку почвы позволяет значительно увеличить коэффициент использования осадков.

В условиях Приобской сельскохозяйственной зоны Алтая верхний слой почвы, как правило, в зиму уходит хорошо увлажненным. Следовательно, осадки зимнего периода очень плохо используются на формирование урожая. Поэтому в осеннем комплексе обработки земли нужно предусматривать и обязательно применять такие приемы, которые бы позволили разрушать верхний сцементированный слой и повышать поглотительную способность мерзлой почвы. Учитывая это, в нашем хозяйстве первая осенняя обработка проводится бороной БИГ-3 вслед за уборкой урожая зерновых и кормовых культур. Этим приемом уничтожаются вегетирующие сорные растения и заделываются осыпавшиеся семена сорняков. В таком виде поля остаются до поздней осени. В третьей декаде сентября — начале октября проводится вторая обработка — плоскорезами на глубину 27—30 сантиметров. На полях, занятых многолетними травами, в это время ведутся работы по их щелеванию поперек склонов на глубину 40—45 сантиметров.

Поздняя осенняя обработка почвы плоскорезами-глубокорыхлителями поперек склонов обеспечивает формирование на поверхности и во всем пахотном горизонте рыхлокомковатого сложения с наличием большого количества макро- и микропор. В таком состоянии поле хорошо поглощает талые воды.

Одним из способов снижения потерь почвы от эрозии, сохранения и накопления влаги является мульчирование. Начиная с 1970 года, в ОПХ все излишки соломы зерновых культур используются для этих целей.

Оставление стерни, измельченной соломы и последующее боронование игольчатой бороной БИГ-3 позволяют создавать на поверхности поля хороший мульчирующий слой, который обеспечивает наиболее полную аккумуляцию атмосферных осадков. В весенний период этот слой смягчает температурный режим почвы и в 1,5—2,6 раза снижает потери продуктивной влаги на испарение.

Особая роль на склонах принадлежит органическим удобрениям, систематическое внесение которых заметно увеличивает содержание гумуса на смытых почвах.

В ОПХ им. Докучаева на 1 гектар пашни ежегодно вносится более тонны соломы, по 2 тонны навоза и 75 кг д. в. минеральных удобрений. Навоз, главным образом жидкий, вносится под посевы кукурузы.

Применяемый в хозяйстве комплекс агротехнических мероприятий позволяет значительно уменьшить сток талых вод и в 2,6 раза повысить эффективность использования атмосферных осадков.

Главными показателями эффективности мероприятий по защите почвы от эрозии являются урожайность полевых культур и выход продукции растениеводства с гектара пашни.

Средняя урожайность зерновых культур за последние 10 лет (1970—1980 годы) составила 20,6 центнера с гектара. Рост к уровню седьмой пятилетки — 8,5 центнера. Производство зерна с гектара пашни составило 12,7 центнера. Одновременно в хозяйстве производится большое количество продуктов животноводства. На каждые 100 гектаров сельскохозяйственных угодий в 1980 году получено 300 центнеров молока и 67,5 центнера мяса.

Дальнейшее внедрение почвозащитной склоновой системы позволит еще надежнее оградить землю от водной и ветровой эрозии, ослабить влияние засухи, а в конечном итоге получить больше зерна, кормов и другой продукции.

В. СУВОРОВ,
главный агроном ОПХ им. В. В. Докучаева АНИИЗиСа, заслуженный агроном РСФСР;
В. МУСОХРАНОВ,
заведующий лабораторией почвоохранного земледелия АНИИЗиСа, кандидат сельскохозяйственных наук.

КАК ДИРЕКТОР ПОССОРИЛСЯ С МЕСТКОМОМ

Конфликтная ситуация

ЭТА ИСТОРИЯ берет свое начало осенью семьдесят девятого года. На профсоюзном собрании автобазы Павловского райпотребсоюза председателем месткома был избран токарь Геннадий Воробьев. По всем статьям подходил человек: и грамотный (студент-заочник университета), и работает хорошо, и человек принципиальный.

Новый местком с первых дней горячо взялся за дело. Разработал план мероприятий, согласовал его с администрацией. Словом, был преисполнен решимости оживить общественную работу в коллективе.

Наконец-то директор базы Николай Семенович Савенков получил в своей работе серьезную опору. Это было важно потому, что в коллективе нет своей партийной организации, и местком таким образом представлял всю общественность автобазы. Важно было еще и потому, что сам Савенков явно нуждался в такой поддержке: опыт руководящей работы у него невелик, соответствующего образования не получил. Да и дела на базе не блистали.

Местком разработал условия соревнования. Настоял на заключении коллективного договора, двусторонние обязательства которого содержали не только меры по укреплению трудовой дисциплины, экономии рабочего времени и средств, но и такие необходимые условия, как охрана и безопасность, улучшение условий труда, культуры производства, решения некоторых бытовых проблем.

Оба документа легли в папку старшего бухгалтера автобазы Людмилы Владимировны Панковой: у месткома нет своего уголка, где бы можно сосредоточить свое хозяйство.

Дело-то, конечно, не в том, где лежать документам. Главное—пользоваться ими, не забывать о собственных решениях, воплощать задуманное в жизнь.

ТРУДНОСТИ у месткома появились уже с первых шагов. Когда производственная комиссия попыталась подвести итоги соревнования за декаду — сделать это не удалось. Все попытки месткома получить доступ к материалам, содержащим экономический анализ работы предприятия в целом и результаты конкретного вклада каждого, меры по улучшению организации производства, оказались безрезультатными. Старший бухгалтер Людмила Владимировна, не церемонясь в выражениях, дала ясно понять: не тем занимаетесь, люди, ваша забота — обсуждать пьяниц.

К пьяницам мы еще вернемся, а сейчас — еще немного о том, как «глушилась» энергия месткома.

Прошел квартал. Это был последний квартал года. Обсуждая итоги года по данным выработки отдельных работников, что удалось получить в бухгалтерии, местком решил применить оговоренные в условиях соревнования материальные стимулы, определил победителей и внес предложение в администрацию по их поощрению.

— Зря старались, — в голосе Панковой сквозила явная издевка. — Никаких таких средств для премирования передовиков у автобазы нет. Мы ведь и плана не выполняем.

Но вот что удивляет. Позже премии были выписаны. Даже был издан приказ директора. Правда, никто не спросил на сей счет мнения местного комитета, не сверился с условиями соревнования. Список премированных не был даже обнародован.

Особое неудовольствие администрации вызвало решение месткома проверить ход выполнения коллективного договора, заслушать отчет директора автобазы на месткоме.

— Что вы лезете не в свое дело? — В этих словах Л. В. Панковой отражалась позиция и Н. С. Савенкова. Не помогла и ссылка на перспективный план профсоюзной работы, согласованный в свое время с директором автобазы.

Отношения между месткомом и администрацией обострились настолько, что любое предложение, любая инициатива, исходившие от активистов, истолковывались Панковой и Савенковым как покушение на авторитет руководителя, попытка возмутить спокойствие. Как-то, после обсуждения с рабочими заметки в краевой газете об опыте работы рубцовского автотранспортного предприятия, осваивающего бригадный подряд, Воробьев пришел с этим номером газеты в контору. Но... встретил привычное:

— Лучше пьяниц разбирайте, чем лезть не в свое дело.

Так вот, о пьяницах. Не так уж много, но есть они и в этом коллективе. Местком провел выборы товарищеского суда. Председателем был рекомендован Василий Андреевич Комиссар, шофер автолавки, уважаемый в коллективе человек. Товарищеский суд время от времени собирается для обсуждения очередного «ЧП». Но не по инициативе администрации и без ее участия. Более того, Савенков запретил активистам проводить открытые заседания, приглашать рабочих. И сам ни разу не пришел на обсуждение нарушителей дисциплины. Решения товарищеского суда не предаются гласности. Таким образом, снимается весь эффект этой важной формы участия коллектива в воспитании людей.

Конечно, обо всем этом остро и прямо говорилось в докладе месткома, когда подошло время отчетов и выборов. Реакция была обычной. На собрании администрация постаралась избавиться от беспокойного председателя. И хотя рабочие вновь избрали Геннадия Воробьева в состав месткома, но дирекция волевым нажимом добилась, чтобы председателем избрали другого человека.

Уже после отчетного собрания Геннадий Воробьев обратился с письмом к председателю райкома профсоюза работников торговли Ивану Макаровичу Николенко, в котором вновь обратил внимание на неправильные действия администрации автобазы, на факты игнорирования общественного мнения, нетерпимости к критическим замечаниям, беззаботного отношения к созданию нормальных условий труда для рабочих.

Для Ивана Макаровича это письмо не было откровением. Он хорошо знал о «трениях» между администрацией и месткомом базы. В душе, видимо, разделял позицию активистов. Но на деле не принял мер к тому, чтобы Савенков и Панкова изменили отношение к местному комитету и его председателю. Лишь однажды, когда Савенков потребовал вывода Воробьева из состава нового месткома, Николенко все же проявил твердость, не дал согласия на явное самоуправство. С письмом же Воробьева поступил так: вынес его на обсуждение партийной организации райпотребсоюза, где состоит на учете Н. С. Савенков.

Секретарь партбюро Ольга Карловна Пентяк пригласила на собрание Воробьева и еще троих членов месткома базы. Обсуждение свелось к открытому осуждению активистов: как ни странно, но в выступлениях коммунистов не чувствовалось тревоги за сложившееся положение на базе, неправильные действия коммуниста Савенкова.

В принятом постановлении (его готовил И. М. Николенко) говорится о необходимости развернуть соревнование в коллективе, принять самые срочные меры к выполнению предписаний инженера по техническому надзору по устранению недостатков в охране труда и технике безопасности, активизировать работу товарищеского суда, редколлегии и т. д.

С того собрания в райпотребсоюзе прошло почти полгода. Что же изменилось в жизни автобазы?

Мы побывали там. Весенние потоки заливали дворы и улицы рабочего поселка. Автобаза, расположенная на лесной опушке, еще жила по зимним законам. В жарко натопленной конторе неспешно стучали костяшки счетов, время от времени стрекотала счетная машинка. На стене — в дорогой раме художественно оформленный стенд «Наши ветераны». Правда, стенд не заполнен, портретов нет. В темном, холодном коридоре — пустая доска показателей, другой незаполненный стенд — «Наши передовики».

Во дворе с десяток старых машин. Некоторые, чувствуется, стоят здесь с осени. В мастерских — грязь, сырость, сквозняки, крошечные лампочки не дают необходимого освещения.

Диспетчер Людмила Казанцева дает справку: сегодня «на линии» только 19 машин. Работа есть, но не хватает шоферов. Да и часть машин неисправна. Нет ремонтников.

В кабинете Н. С. Савенкова в присутствии хозяина кабинета и Л. В. Панковой беседуем с новым председателем месткома Г. Гурьевым.

— Мы-то знаем, почему вы приехали к нам! — голос Людмилы Владимировны дрожит от возмущения. — Это все он, Воробьев!..

Панкова и сейчас не считает нужным сдерживаться. В адрес бывшего председателя месткома раздается откровенная брань.

— Ладно, предположим Воробьев — неуживчивый, трудный по характеру человек, — пытаемся мы докопаться до сути конфликта. — Но это форма. А вот по существу — в чем он был неправ? В чем, наконец, был неправ местком?

Ответа не было.

СЕЙЧАС МЕСТКОМ не конфликтует с администрацией. И доску показателей заполнили. При нас. Правда, показатели эти отражают данные за период более двухмесячной давности. И вряд ли они кому сегодня интересны. Форма соблюдена. И конфликт вроде «исчерпан». Только вот как совместить роль профсоюзной организации на этом предприятии с требованием XXVI съезда партии: «Нужно и дальше усиливать контроль профсоюзов, трудовых коллективов за решением всех вопросов труда, жизни и быта людей, расширять их участие в планировании и управлении производством, подборе и расстановке кадров, эффективном использовании средств предприятий и организаций»?

Е. АНИСИМОВА.
р. п. Павловск.

УКАЗ
Президиума Верховного Совета СССР

О НАГРАЖДЕНИИ ОРДЕНАМИ И МЕДАЛЯМИ СССР РАБОЧИХ, ИНЖЕНЕРНО ТЕХНИЧЕСКИХ РАБОТНИКОВ И СЛУЖАЩИХ ОБЪЕДИНЕНИЙ, ПРЕДПРИЯТИЙ И ОРГАНИЗАЦИЙ МИНИСТЕРСТВА ХИМИЧЕСКОЙ ПРОМЫШЛЕННОСТИ СССР

За успехи, достигнутые в выполнении заданий десятой пятилетки и социалистических обязательств, **наградить:**

АЛТАЙСКИЙ КРАЙ

ОРДЕНОМ ЛЕНИНА

Буянкину Нину Прокофьевну — ткачиху Барнаульского производственного объединения «Химволокно» имени Ленинского комсомола.

Частниченко Веру Михайловну — аппаратчицу Славгородского химического завода имени Г. С. Верещагина.

ОРДЕНОМ ОКТЯБРЬСКОЙ РЕВОЛЮЦИИ

Лазаренко Виталия Ивановича — электрослесаря Славгородского химического завода имени Г. С. Верещагина.

Слезкину Римму Григорьевну — оператора Барнаульского производственного объединения «Химволокно» имени Ленинского комсомола.

Чумакову Веру Григорьевну — ткачиху Барнаульского производственного объединения «Химволокно» имени Ленинского комсомола.

ОРДЕНОМ ТРУДОВОГО КРАСНОГО ЗНАМЕНИ

Гайцука Николая Петровича — аппаратчика Славгородского химического завода имени Г. С. Верещагина.

Герасимову Людмилу Николаевну — аппаратчицу Барнаульского производственного объединения «Химволокно» имени Ленинского комсомола.

Горбача Леонида Ивановича — слесаря Барнаульского производственного объединения «Химволокно» имени Ленинского комсомола.

Деревянко Дмитрия Ивановича — рабочего орса Славгородского химического завода имени Г. С. Верещагина.

Жиляева Анатолия Ивановича — слесаря Славгородского химического завода имени Г. С. Верещагина.

Иванова Сергея Сергеевича — аппаратчика Кучукского сульфатного завода.

Казакова Бориса Михайловича — бригадира столяров Барнаульского опытно-конструкторского бюро автоматики научно - производственного объединения «Химавтоматика».

Кардашова Василия Николаевича — слесаря Кучукского сульфатного завода.

Ланга Рудольфа Александровича — токаря Барнаульского производственного объединения «Химволокно» имени Ленинского комсомола.

Лашкееву Веру Федоровну — оператора Барнаульского производственного объединения «Химволокно» имени Ленинского комсомола.

Меньшикова Леонида Федоровича — аппаратчика Славгородского химического завода имени Г. С. Верещагина.

Мосина Леонтия Марковича — слесаря Михайловского завода химических реактивов.

Мусатова Ивана Андреевича — старшего машиниста котла Славгородского химического завода имени Г. С. Верещагина.

Фомичева Александра Васильевича — директора Славгородского химического завода имени Г. С. Верещагина.

Чурюкина Геннадия Михайловича — токаря Барнаульского производственного объединения «Химволокно» имени Ленинского комсомола.

Яковлева Николая Архиповича — помощника мастера Барнаульского производственного объединения «Химволокно» имени Ленинского комсомола.

ОРДЕНОМ ДРУЖБЫ НАРОДОВ

Искуснову Валентину Максимовну — отделочницу Барнаульского производственного объединения «Химволокно» имени Ленинского комсомола.

Малышеву Светлану Алексеевну — пэремотчицу Барнаульского производственного объединения «Химволокно» имени Ленинского комсомола.

Обрывко Ивана Егоровича — электромонтера Славгородского химического завода имени Г. С. Верещагина.

Окунева Виталия Георгиевича — машиниста турбины Кучукского сульфатного завода.

Томилова Степана Ивановича — аппаратчика Барнаульского производственного объединения «Химволокно» имени Ленинского комсомола.

Шелленберга Петра Петровича — аппаратчика Михайловского завода химических реактивов.

ОРДЕНОМ ТРУДОВОЙ СЛАВЫ II СТЕПЕНИ

Аскарова Гейзатуллу Габдуловича — аппаратчика Славгородского химического завода имени Г. С. Верещагина.

Огняника Ивана Петровича — аппаратчика Славгородского химического завода имени Г. С. Верещагина.

Поломошнову Валентину Алексеевну — крутильщицу Барнаульского производственного объединения «Химволокно» имени Ленинского комсомола.

Токачеву Лидию Алексеевну — оператора Барнаульского производственного объединения «Химволокно» имени Ленинского комсомола.

ОРДЕНОМ ТРУДОВОЙ СЛАВЫ III СТЕПЕНИ

Буркову Галину Васильевну — аппаратчицу Барнаульского производственного объединения «Химволокно» имени Ленинского комсомола.

Волиневич Анну Кузьминичну—повара орса Славгородского химического завода имени Г. С. Верещагина.

Голова Виктора Ивановича — токаря Барнаульского опытно-конструкторского бюро автоматики научно-производственного объединения «Химавтоматика».

Городскую Валентину Павловну — лаборантку Славгородского химического завода имени Г. С. Верещагина.

Грицук Валентину Федоровну — оператора Барнаульского производственного объединения «Химволокно» имени Ленинского комсомола.

Гришину Надежду Акимовну — оператора Барнаульского производственного объединения «Химволокно» имени Ленинского комсомола.

Денисову Тамару Васильевну — крутильщицу Барнаульского производственного объединения «Химволокно» имени Ленинского комсомола.

Долгополова Валерия Васильевича — аппаратчика Михайловского завода химических реактивов.

Ельчина Бориса Ивановича — водителя автомобиля Славгородского химического завода имени Г. С. Верещагина.

Ивлева Леонида Ивановича — прессовщика Барнаульского производственного объединения «Химволокно» имени Ленинского комсомола.

Ильдеркину Татьяну Ивановну — красильщицу Барнаульского производственного объединения «Химволокно» имени Ленинского комсомола.

Кирюшина Петра Ивановича — аппаратчика Славгородского химического завода имени Г. С. Верещагина.

Клесова Николая Петровича — токаря Славгородского химического завода имени Г. С. Верещагина.

Князева Григория Варфоломеевича — паяльщика по свинцу Барнаульского производственного объединения «Химволокно» имени Ленинского комсомола.

Крайнову Ильзу Давыдовну — слесаря Барнаульского производственного объединения «Химволокно» имени Ленинского комсомола.

Кузнецова Виктора Николаевича — слесаря Барнаульского производственного объединения «Химволокно» имени Ленинского комсомола.

Лазаренко Валентину Сергеевну — оператора Барнаульского производственного объединения «Химволокно» имени Ленинского комсомола.

Лисицына Виктора Дмитриевича — электрослесаря Славгородского химического завода имени Г. С. Верещагина.

Маклашову Татьяну Ивановну — прессовщицу Славгородского химического завода имени Г. С. Верещагина.

Малых Николая Павловича — рабочего Славгородского химического завода имени Г. С. Верещагина.

Мухина Виталия Ивановича — помощника мастера Барнаульского производственного объединения «Химволокно» имени Ленинского комсомола.

Пилипенко Ивана Егоровича — водителя автомобиля Кучукского сульфатного завода.

Пономареву Людмилу Владимировну — крутильщицу Барнаульского производственного объединения «Химволокно» имени Ленинского комсомола.

Пушкареву Зинаиду Ивановну — аппаратчицу Барнаульского производственного объединения «Химволокно» имени Ленинского комсомола.

Роскостову Лидию Дмитриевну — машиниста крана Кучукского сульфатного завода.

Сибирцева Владимира Сергеевича — слесаря Барнаульского производственного объединения «Химволокно» имени Ленинского комсомола.

Томина Николая Захаровича — слесаря Барнаульского производственного объединения «Химволокно» имени Ленинского комсомола.

Якоби Карла Карловича — аппаратчика Славгородского химического завода имени Г. С. Верещагина.

МЕДАЛЬЮ «ЗА ТРУДОВУЮ ДОБЛЕСТЬ»

Аникина Валентина Ивановича — начальника цеха Барнаульского производственного объединения «Химволокно» имени Ленинского комсомола.

Беспечного Владимира Ивановича — слесаря Славгородского химического завода имени Г. С. Верещагина.

Городничева Михаила Прокопьевича — газорезчика Михайловского завода химических реактивов.

Захарова Александра Макаровича — начальника орса Славгородского химического завода имени Г. С. Верещагина.

Кадашникову Екатерину Александровну — бригадира поваров орса Кучукского сульфатного завода.

Каракозову Зою Николаевну — ставильщицу Барнаульского производственного объединения «Химволокно» имени Ленинского комсомола.

Качесову Валентину Васильевну — лаборантку Барнаульского производственного объединения «Химволокно» имени Ленинского комсомола.

Ковалева Владимира Николаевича — слесаря Кучукского сульфатного завода.

Кольцову Галину Егоровну — аппаратчицу Барнаульского производственного объединения «Химволокно» имени Ленинского комсомола.

Копертехину Валентину Яковлевну — аппаратчицу Михайловского завода химических реактивов.

Кочегарову Марию Андреевну — заточницу Барнаульского производственного объединения «Химволокно» имени Ленинского комсомола.

Кошелеву Галину Григорьевну — мойщицу Барнаульского производственного объединения «Химволокно» имени Ленинского комсомола.

Кутепову Веру Васильевну — фасовщицу Михайловского завода химических реактивов.

Лебедеву Алевтину Сергеевну — начальника отдела Барнаульского производственного объединения «Химволокно» имени Ленинского комсомола.

(Продолжение следует).

СЛАВА МНОГИХ ПОКОЛЕНИЙ

(Продолжение. Начало на 1-й, 2-й стр.).

Больших успехов в экспедиции добился коллектив Рубповской геологоразведочной партии, возглавляемой Гарри Ивановичем Гейманом. Он нашел и разведал два месторождения, освоил новую высокопроизводительную технику. По итогам работы в десятой пятилетке пять человек в экспедиции награждены орденами.

За годы десятой пятилетки в экспедиции нашел распространение вахтовый метод работы. На основной ее базе, в Змеиногорске, строится жилой поселок с полностью благоустроенными домами. Сюда стягиваются коллективы геологоразведочных партий.

Строят геологи много. Пятилетнее задание по жилью выполнили на 140 процентов. Только в 1980 году новоселов приняли 36 благоустроенных квартир. Построено и много производственных помещений.

Еще более обширные планы у геологов на одиннадцатую пятилетку. Если в целом на строительство в десятой пятилетке израсходовано 24,5 миллиона рублей, то в одиннадцатой этот показатель превысит 29 миллионов рублей.

У ОДНОГО из въездов в город на пьедестале стоит трактор ДТ-54. Это памятник первоцелинникам. Установлен он у Змеиногорского районного объединения Сельхозтехника. Много перемен принесла этому коллективу десятая пятилетка. Он перешел на обслуживание энергонасыщенных тракторов К-700, создал у себя станцию обслуживания этих мощных машин. Начал работать пункт по обмену запасных частей, узлов, агрегатов.

Еще одна станция запущена в минувшее пятилетие — технического обслуживания животноводства. В ее ведении — доильные, холодильные установки, транспортеры, другое оборудование ферм, она же обслуживает комплекс крупного рогатого скота в ордена Ленина колхозе «Россия».

Общий объем выполненных объединением Сельхозтехника работ за десятую пятилетку достиг почти восьми миллионов рублей — это 110 процентов плана, вдвое больше, чем в девятой пятилетке.

Строится большой ремонтный завод для К-700, пуск которого намечен в этом пятилетии. С началом его эксплуатации коллектив объединения увеличится вдвое, вырастет производительность труда, расширится жилищное строительство. Кстати, за годы десятой пятилетки Змеиногорская Сельхозтехника возвела 1.200 квадратных метров жилья, построила свою столовую и магазин. Планируется сооружение детского сада.

Хорошо в городе известны имена лучших рабочих объединения: шлифовщика Кондрата Яковлевича Юнкера, выполнившего пятилетнюю программу за 2,5 года, водителя Геннадия Григорьевича Коновалова — члена горкома партии, уже около полутора лет работающего в счет одиннадцатой пятилетки, ветерана предприятия Анатолия Филаретовича Дудникова.

ДРУГОЕ сельскохозяйственное предприятие, находящееся в городе, — совхоз «Янтарный». Основан он в 1965 году. Посаженные тогда тонкие прутики яблонь, груш, слив, черноплодной рябины, малины, смородины, облепихи разрослись пышными ягодниками, раскидистыми плодовыми деревьями. Площадь сада сейчас составляет 358 гектаров, в нынешнем пятилетии расширится до 409.

Год от года растет урожайность, общие сборы сладкой продукции. В девятой пятилетке совхоз вырастил около 12 тысяч центнеров плодов и ягод, в десятой — 24 тысячи центнеров. Тогда средняя урожайность ягод составила 7,8 центнера с гектара, а в десятой пятилетке она выросла до 17,3.

Отличные показатели у «Янтарного» за минувшее пятилетие. Не раз он выходил победителем социалистического соревнования по краю, по РСФСР. По итогам 1980 года ему вручено переходящее Красное знамя Совета Министров республики и ВЦСПС.

Обжился, обстроился совхоз. Аккуратными рядами выстроились жилые домики с садиками. Появились своя столовая, красный уголок, детский сад, магазин.

Обширны планы садоводов на текущее пятилетие. Испытываются новые сорта. Продолжаются работы по механизации сбора ягод, повышению урожайности всех культур.

ЗА ПОСЛЕДНИЕ годы Змеиногорск заметно помолодел, подрос вверх и вширь. Рядом с кирпичными зданиями затейливой архитектуры появились современные многоэтажные дома. Немало их возведено руками коллектива ПМК-1091 треста Алейсксельстрой управления Алтайсельстрой. За десятую пятилетку он сдал 6,210 квадратных метров жилья, гостиницу, магазин, баню, детский сад, цех по переработке плодов и ягод в «Янтарном», районный узел связи. Начинала ПМК десятую пятилетку с объема работ в 743 тысячи рублей, а в 1980 году выполнила их на 967 тысяч, за пятилетие же — на 7,305 тысяч рублей.

Силами ПМК-1091 возводятся ремонтный завод в Сельхозтехника, банк, Дом культуры, три многоэтажных дома. Внедрены многие передовые приемы, более совершенная технология. Будет расширяться своя база. Коллектив поставил своей целью: к концу пятилетки выйти на годовой объем работ в 3—3,5 миллиона рублей.

Строят в последние годы в Змеиногорске много — и подрядным, и хозяйственным способом. Кроме уже перечисленных объектов, возводятся здание музыкальной школы, больничный комплекс, аэропорт, школа, корпус СПТУ-16, кирпичный завод, цех цельномолочной продукции на маслосырозаводе, канализационные и водопроводные сети, колхозный рынок, жилые дома. В жилищное строительство включились коллективы всех предприятий, учреждений, организаций, даже самых маленьких. А как много могут сделать люди, увлеченные общим делом, змеиногорцы убедились, когда взялись за подготовку города к третьей краевой сельской олимпиаде Алтая, что состоялась летом прошлого года в их городе.

Подготовка к краевой олимпиаде дала мощный толчок развитию физкультуры и спорта во многих коллективах. Появились группы подготовки школьников по борьбе, футболу, легкой атлетике... Славится местная школа биатлонистов. Для них построен современный комплекс с освещенной лыжероллерной трассой, стрельбищем. Возводятся стадионы, спортивные площадки в коллективах, где их прежде не было. Занятия физкультурой и спортом прибавляют сил, бодрости, желания трудиться еще лучше.

НА СНИМКАХ: в городском Доме культуры выступают самодеятельные артисты совхоза «Янтарный»;

памятник П. К. Фролову, открытый в конце прошлого года (фото внизу слева);

лучшие бурильщики Змеиногорского рудника В. И. Лещев и М. П. Пупков (фото внизу справа).

(Окончание на 4-й стр.).

ХРОНИКА «ЗА РУБЕЖОМ» ОТКЛИКИ СОБЫТИЯ

ВЫСОКАЯ ОЦЕНКА

ЖЕНЕВА. (ТАСС). Высокую оценку фильму об Олимпиаде-80 дает «Ревю олимпик» — печатное издание Международного олимпийского комитета. Большая заслуга в создании фильма принадлежит, как подчеркивает журнал, сценаристу и постановщику Юрию Озерову, которого принял и поздравил с творческой удачей президент МОК Хуан Антонио Самаранч. «Эта кинолента, принятая МОК в качестве официального фильма об Олимпиаде-80, по праву считается одной из лучших картин на олимпийскую тематику», — пишет «Ревю олимпик».

«Озеров и его коллеги сумели органически соединить в фильме историю, гуманизм и поэтичность олимпизма. 150 советских операторов предоставили зрителям возможность присутствовать на всех спортивных площадках и «за кулисами» Игр. Соревнования показаны как один из аспектов форума спортивной молодежи. В центре внимания зрителя находится прежде всего человек, гармония его физических и духовных качеств», — отмечает журнал.

КОММЕНТАРИЙ ФРАНС ПРЕСС

ПАРИЖ. (ТАСС). «В СОМАЛИ СЛОЖИЛОСЬ ОТЧАЯННОЕ ПОЛОЖЕНИЕ», — КОНСТАТИРУЕТ СПЕЦИАЛЬНЫЙ КОРРЕСПОНДЕНТ АГЕНТСТВА ФРАНС ПРЕСС В КОММЕНТАРИИ ИЗ МОГАДИШО.

Основная причина тому — милитаризация страны, ее усиливающаяся зависимость от США. Руководствуясь своими территориальными притязаниями к соседним государствам, сомалийские лидеры взяли курс на создание военного потенциала, превышающего ограниченные возможности отсталой экономики. Сомали, напоминает агентство, заключило соглашение с США, предоставляющее Пентагону право на использование военной базы в Вербере в обмен на поставки оружия на сумму более 40 млн. долларов. Другими источниками военной помощи Сомали АФП называет Египет и Китай. Как известно, Пекин взял на себя заботу о перевооружении сомалийских военно-воздушных сил, которые понесли крупные потери во время неудавшейся агрессии против Эфиопии в 1977—1978 гг.

Сомалийские лидеры, пишет агентство, озабочены нормализацией отношений, достигнутой в последнее время между Эфиопией, Суданом, Джибути и Кенией. Они боятся, что Сомали окажется в изоляции и что эти страны объединятся для совместного отпора территориальным притязаниям Могадишо.

В комментарии отмечается, что в стране сложилось тяжелое экономическое положение. В столице постоянно ощущается нехватка самых необходимых продуктов питания. Сомалийцам и иностранцам приходится покупать их втридорога на «черном рынке». Растет недовольство населения, о чем, по мнению агентства, свидетельствует серия взрывов в Могадишо, которые приписывают оппозиционным элементам.

Обстановка в Могадишо напряженная, говорится в комментарии. После введения властями в октябре прошлого года чрезвычайного положения на улицах все больше военных патрулей. Они останавливают автомобили для проверки документов водителей и пассажиров. Войска и полиция обыскивают каждого, кто входит в гостиницу или государственное учреждение.

ОЧЕРЕДНАЯ ФАЛЬШИВКА

НЬЮ-ЙОРК. (Корр. ТАСС). На американский книжный рынок выброшена очередная антисоветская фальшивка — «художественные» бредни сочинителя Аллена Друри под названием «На гребне лета».

Автор «На гребне лета» смотрит, так сказать, вперед. Действие его романа развертывается в конце 80-х годов, когда Советский Союз не только «захватил» Иран, «господствует» в Персидском заливе и в Африке, но и превратил весь Карибский бассейн в свое «внутреннее озеро». Иными словами, читателя явно толкают к мысли: вот что произойдет, если Америка не будет подстегивать гонку вооружений, нести функций мирового жандарма, добиваться военного превосходства над СССР.

Совершенно очевидно, что автор этой провокационной стряпни выполнял злобный политический заказ. И его цель состояла в создании в Соединенных Штатах такой атмосферы, которая облегчила бы Вашингтону раздувание в стране антисоветского психоза как фона для проведения правящими кругами США агрессивной, имперской внешней политики.

Ю. РОМАНЦОВ.

ЖИВАЯ ИСТОРИЯ ЦЕЛИНЫ

Издано на Алтае

ЭТО БЫЛО 24 ГОДА НАЗАД. Выпускники Усть-Пристанской средней школы решили всем классом поехать на работу в один из целинных совхозов Алтая, когда шел третий год целинной эпопеи. Нелегко было создавать новые совхозы на необжитом месте. При этом целинники, кроме тракторов и личного энтузиазма, по существу ничего не имели. Приходилось жить в палатках, тракторных вагончиках да в наскоро собранных финских домиках. Но ребят увлекла не только романтика. Их патриотический порыв был оправдан уверенностью в завтрашнем дне.

Вслед за ребятами из Усть-Пристани в совхоз приезжают школьники выпускного класса из Турочака, а затем школьники из Перми, многие едут одиночками. Так постепенно пополняется кадрами совхоз «Краснодарский», руководит которым опытный работник, бывший фронтовик Владимир Макарович Савчинский.

Автор рецензируемой книги *) страница за страницей показывает, как бережно относится директор совхоза к молодым кадрам, как внимательно присматривается, изучает характеры, как бы прикидывает: кто и что может делать. Были и сомнения: осилит ли эта, еще зеленая молодежь ту ношу, которую она взвалила на себя? Но первый же год работы на целине эти сомнения рассеял. Комсомольцы, как и в период трудных двадцатых годов, доказали, что сталь закаляется в труде.

Вместе с ребятами в целинный совхоз едет и классный руководитель Виталий Андреевич Степанов — будущий автор книги. Он вместе со своими питомцами делит радости и печали, успехи и трудности, активно включается в дела совхоза, становится секретарем комсомола, полностью взяв на себя ответственность не только за «своих» десятиклассников, но и за дела всей комсомольской организации совхоза.

Такова в основном фабула книги. Несет она в себе налет автобиографичности, но, подчеркнем, не автора, а бывшего школьного класса.

В книге мы встречаемся и с родителями, которые — одни открыто, другие — окольными путями— пытаются отговорить ребят от неосуществимой, по их мнению, затеи. Но все они, как мать Жени Рябова, гордятся своими повзрослевшими детьми.

Первое знакомство ребят с совхозом несколько обескуражило их. Увлеченные романтикой, они надеялись увидеть «кипящую» жизнь целинного совхоза, но их встречает обыкновенная сибирская деревня, занесенная большими сугробами. Многие в первые минуты знакомства разочарованы. Совхоз уже дважды собрал целинный урожай, а в 1956 году сдал хлеба государству в четыре раза больше, чем целый район в 1952 году. Выходит, что все позади, они опоздали? Целина освоена, совхоз построен.

Но встретивший ребят директор, знакомя их с совхозом, рассказал и показал, что целина не кончилась, а она только начинается. Надо не только пахать, сеять, убирать хлеб. Надо строить поселок, производственные помещения, поднимать животноводство. В совхозе ощутим недостаток кадров.

Вспахать новые тысячи гектаров земли — это еще не все. Вырастить и собрать большой хлеб на этой земле — вот что главное. Это — тема постоянных бесед директора совхоза Савчинского с молодежью.

«Самое главное для руководителя — уметь по-человечески, внимательно относиться к людям. Верить в них, — говорит Владимир Макарович. — Все с людей начинается. А хлеб в особенности».

Этот разговор опытный директор ведет с Владькой Суртаевым неспроста. Он приметил в нем искру не только хорошего механизатора, но и способного организатора. Вскоре мы видим Суртаева в роли руководителя комсомольско-молодежной бригады, а позднее в роли одного из главных специалистов совхозного производства.

Большой хлеб. Так названа одна из глав книги. Автор ярко, документально, основательно и правдиво показывает работу целинников на уборке урожая в дни трудных осенних дней. Но все выдержали целинники. И победили. Среди героев трудной жатвы мы видим бывших десятиклассников из Усть-Пристани, Турочака и Перми. Среди них также—башкир, тоже десятиклассник Равиль Лотфуллин, приехавший в Краснодарский совхоз «самостоятельно», без путевки райкома комсомола, но твердо убежденный, что он «крайне нужен» на целине.

И глядя на целинников, и как бы итожа их труд (они работали не только в числе хлеборобов, но и животноводами. Например, молодые девчата, впервые ставшие доярками, ежедневно вручную надаивали по 12 ведер молока), Владимир Макарович Савчинский скажет: «На войне мы думали, что после нее будет голубое небо и тишина. А тут и на небо посмотреть некогда... здесь у нас тоже война за хлеб, война со своей стратегией и тактикой».

Работа на полях, животноводческих фермах для молодых целинников стала школой жизни. Она научила вчерашних школьников самому главному — жить в трудовом коллективе, уметь видеть в людях лучшие человеческие достоинства, уметь строить нормальные взаимоотношения в обществе.

В повести трудно выделить главного героя, вокруг которого развиваются события. Основной персонаж ее — это, скорее всего, коллективный портрет нашей современной молодежи.

Первые две части повести — это эпизод из жизни целинников, о пробе сил и закалки воли, выработки характеров, стойкости молодежи, о борьбе с трудностями и преодолении их.

Прошло более двух десятков лет, но освоение целины продолжается, продолжается на новом этапе, в новом качестве. И правильно поступил автор, дополнив при переиздании книгу новыми главами из жизни целинников. Мы видим многих из них уже не десятиклассниками, а специалистами народного хозяйства со стажем, умудренными жизненным опытом, инженерами, учителями.

Сам автор стал журналистом. Здесь можно еще раз вспомнить слова Л. И. Брежнева из его книги «Целина», где он говорит, что люди поднимали целину, а целина поднимала людей.

Книга В. Степанова по объему невелика. Но она подкупает авторской искренностью и правдивостью описания событий. Автор хотя и сдержанными красками, но задушевно выписал образы своих современников — комсомольцев и школьников пятидесятых годов.

Сегодня совхоз «Краснодарский» — многоотраслевое, экономически крепкое хозяйство.

Бывшие целинники — частые гости в совхозе. Это—бывший бригадир Слава Суртаев, неугомонный Евгений Рябов, рассудительный Равиль Лотфуллин, беспокойная Екатерина Почышева, Анатолий Мапнев, Валентина Унжакова, Тая Чудова, Галя Поспелова, Саня Легостаева, Неля Бажина и многие-многие другие. И среди них, вместе с ними автор книги, а также бывший директор совхоза В. М. Савчинский. Они каждые пять лет приезжают на родную землю. Первоцелинники, бывая в совхозе, считают своей обязанностью обязательно что-либо сделать для родного совхоза: поработать в поле, принять участие в строительстве школы или детсада, благоустройстве поселка. Делятся они своими воспоминаниями о целине с молодежью.

Автор приводит строки из письма героев повести: «Спасибо тебе, земля целинная! Спасибо за все, что ты нам дала, — за чувство дружбы и товарищества, которое ты взрастила в нас, за жизнестойкость, упорство и веру в человека, которые дал нам труд на твоих нелегких нивах. Мы в долгу перед тобой, земля целинная. Спасибо за то, что [illegible] есть и будешь».

А. БУТАКОВ.

* В. Степанов. ПОД ВЕТРАМИ СТЕПНЫМИ. Алт. кн. изд-во, 1980.

НА СНИМКАХ: старая площадь города (вверху слева); строительство домов новой серии на площади В. И. Ленина (вверху справа); посадки в парке в день ленинской субботы.

СЛАВА МНОГИХ ПОКОЛЕНИЙ

(Окончание. Начало на 1-й, 2-й, 3-й стр.).

ЗМЕИНОГОРЦЫ за годы десятой пятилетки увеличили выпуск промышленной продукции на 24 процента, план ее реализации выполнили на 103 процента. В первом году начавшейся пятилетки предстоит увеличить объем производства продукции по сравнению с 1980 годом на 4,5 процента, причем 90 процентов этого прироста — за счет повышения производительности труда. Созданы за минувшие годы подсобные хозяйства на ряде предприятий. Сейчас организуется хозрасчетное городское подсобное хозяйство, способное производить 200 тонн свинины в год. Уже нынче должны быть построены на кооперативных началах два свинарника - откормочника на 2.200 голов, свинарник - маточник на 100 свиноматок, пункт забоя и колбасный цех. Выдаст в 1981 году первую продукцию асфальтобетонный завод. Она пойдет на благоустройство улиц, тротуаров, площадей, дворов. Связистам за пятилетие предстоит освоить емкости городской АТС на 2.000 номеров, перевести междугородную связь на автоматический режим, ввести в действие телевизионные приемные станции спутниковой системы «Экран».

Широкие возможности для проведения досуга, учебы предоставляют змеиногорцам учреждения культуры, учебные заведения. В городском Доме культуры, например, действуют духовой оркестр, танцевальный кружок, вокально-инструментальный и женский вокальный ансамбли, хор. Есть свои поклонники у кружков вязания, кройки и шитья, клубов молодой семьи, цветоводов. Работают в городе три клуба, два кинотеатра, пять библиотек. Тридцать лет готовит кадры трактористов-машинистов широкого профиля, швей, электросварщиков среднее СПТУ-16. Действуют три средних, одна восьмилетняя и одна вспомогательная школы. Малышей принимают шесть детских садов, еще два на 280 мест будут построены в одиннадцатой пятилетке.

ЛЮБЯТ змеиногорцы свой город. Любят и его красивые окрестности. Ведь окружают его горы, тайга, богатая ягодами, грибами. Прекрасен городской пруд, недалеко озера Колыванское, Белое, а теперь еще появилось и Гилевское водохранилище. Из города видна гора Ревнюха. Из вырубленной в ней глыбы яшмы была выточена знаменитая чаша ваз, хранящаяся в Эрмитаже.

Любят за славную историю — уходящую в прошлые века и совсем близкую. Памятник П. К. Фролову напоминает о становлении и развитии рудника в XVIII—XIX веках. А расположенный поблизости мемориал славы в честь павших на фронтах Великой Отечественной войны змеиногорцев, бюсты девяти Героев Советского Союза возвращают нас к событиям сорокалетней давности. Городская же доска Почета знакомит нас с героями труда сегодняшнего дня, с теми, кто, переняв опыт, славу, мечты предыдущих поколений, несет эстафету дальше, строит светлое коммунистическое завтра.

Повседневным трудом город претворяет в конкретные дела решения XXVI съезда партии.

Л. ПАРШУКОВА,
В. ВЫБОРОВ
(фото) — корреспонденты «Алтайской правды».

г. Змеиногорск.

ПРОДОЛЖАЯ РАЗГОВОР О ТАНЦАХ, НАШИ ЧИТАТЕЛИ ПРЕДЛАГАЮТ ПРОВОДИТЬ ВЕЧЕРА ТАНЦЕВ ДЛЯ ВЫПУСКНИКОВ ШКОЛ, УСТРАИВАТЬ ТАНЦЕВАЛЬНЫЕ ТУРНИРЫ

ВАЛЬС-ЧАРОДЕЙ

Кто сказал, что танцы — это для молодых. Мне 50, но я по-прежнему люблю танцевать. Пусть чаще звучит вальс, пусть кружатся под звуки чарующей музыки пары.

В. ГАВРИЛЕНКО.

ПОЗДНИЕ ВЕЧЕРА

Мы поддерживаем Наташу, учащуюся ГПТУ в том, что танцы во Дворцах и Домах культуры начинаются поздно. Бывает, не в девять часов вечера, как намечалось, а даже на час позже. Нужно время участникам ансамбля на «раскачку».

Почему еще плохо афишируются молодежные вечера? Например, во Дворце культуры шинного завода, который расположен в нашем районе, бывает такое: вечер проходит, а об этом нигде не узнаешь.

Неделя проходит напряженно (скоро у десятиклассников выпускные экзамены), и в выходной день хочется хорошо отдохнуть. А почему бы по примеру клубов «Тем, кому за 30» не организовать вечера для выпускников школ Барнаула? И не в 9 часов вечера, а в 7—8. Вы не представляете, уважаемые директора Дворцов и Домов культуры, какой бы это праздник был для нас.

УЧЕНИКИ ШКОЛЫ № 75
г. БАРНАУЛА.

ПЛОХО СТОЯТЬ В СТОРОНКЕ

Мне 39 лет. Так уж случилось, что до армейского возраста я не научился танцевать. Отслужил армию, демобилизовался, пошел работать. Обзавелся семьей, и явились другие хлопоты. Сейчас я понял, что уметь танцевать просто необходимо. Где бы ты ни был — в доме отдыха, на любом торжественном вечере, — всегда и везде найдется минутка потанцевать. И когда нетанцующий попадает в танцующий коллектив, то чувствует себя не в своей тарелке. Понятно, настроение порой бывает испорченным.

ВИКТОР.

ТАНЦЫ — ЭТО СПОРТ

Танцы, конечно, приятное развлечение. Но, согласитесь, они требуют от танцующего многих качеств, которые даруются природой, обретаются в долгих постоянных занятиях — чувство ритма, пластичность и... хорошая физическая подготовка. Значит, танцы — это спорт. Слышал, что проводятся даже чемпионаты по танцам. Хотелось бы узнать о них подробнее. И были ли подобные турниры в Барнауле? Если нет, то очень жаль.

С. СЕЛИВАНОВ.

г. Барнаул.

От редакции: В ближайших выпусках «Звонка после 18» мы продолжим разговор о танцах и постараемся выполнить просьбу С. Селиванова.

ЗВОНОК после 18

Дежурный телефон — 3-37-17 работает в понедельник и среду с 18 до 20 часов.

НЕ РАСТЕРЯЛСЯ

Неожиданно в потолок ударил горящий фонтан газа. Такого жительница с. Мамонтова А. Ф. Попова не ожидала. Она растерялась и выбежала из дому.

Хорошо, что на месте пожара оказался смелый и находчивый человек. Владимир Васильевич Петухов, шофер Славгородской автоколонны, сообщил по телефону о случившемся в пожарную часть и сам начал тушить пожар. Он через окно проник в дом и выбросил горящий газовый баллон на улицу. Загорание удалось быстро ликвидировать. Имущество и строение не пострадали.

В. КРУТИЛИН,
начальник инспекции Госпожнадзора.

Мамонтовский район.

БЕЗ ПРОИГРАВШИХ

Чтобы купить билет «Спринт», нужно стоять в очереди. Такая уж у лотереи популярность. Вот так же толпился в очереди и второклассник 87-й барнаульской школы Дима Ильинков. Купил два билета. Развернул один — без выигрыша. А вот другой оказался счастливым. Крупный выигрыш — автомобиль «Жигули».

Среди любителей «Спортлото» тоже есть счастливчики, угадавшие по 5 номеров. Это — работник Бийского мясокомбината М. Е. Нагих, шофер Новоалтайской НГЧ В. Ф. Юдин.

По три и четыре номера угадали около 10 тысяч человек. Всего любителям «Спортлото» на Алтае выплачено в этом году более 100 тысяч рублей.

Ну, а те, кому не повезло, все равно выиграли. Ведь спортивные лотереи — это не только крупные выигрыши, но и новые Дворцы спорта, стадионы, плавательные бассейны, спортивные базы, где можно хорошо отдохнуть.

Г. КРОТОВА.

ВНИМАНИЮ ПРЕДСТАВИТЕЛЕЙ КОМАНД, УЧАСТВУЮЩИХ В ЭСТАФЕТЕ НА ПРИЗЫ «АЛТАЙСКОЙ ПРАВДЫ»!

Заседание судейской коллегии состоится 29 апреля в 15.00 часов в конференц-зале редакции «Алтайской правды» (второй этаж).

ЧЕМПИОНЫ — СОВЕТСКИЕ ХОККЕИСТЫ

СТОКГОЛЬМ. (ТАСС). Сборная СССР, выиграв у команды Швеции — 13:1 (0:0, 6:0, 7:1), досрочно, за тур до финиша, добилась победы в чемпионате мира и Европы по хоккею, завершающемся сегодня в Гетеборге.

«ВЕЛИКОЛЕПНЫЙ ТУРНИР»

Великолепным назвал завершившийся в Москве турнир гроссмейстеров президент Международной шахматной федерации (ФИДЕ) Фридрик Олафссон (Исландия), выступая 24 апреля на торжественном закрытии этого соревнования.

«Еще два года назад, когда я был в Москве на финальных шахматных соревнованиях Спартакиады народов СССР, — сказал Олафссон, — я был свидетелем прекрасного турнира. Теперь я убедился еще раз, что Шахматная федерация Советского Союза — одна из самых сильных в ФИДЕ».

(Корр. ТАСС).

«Алтайская правда» на мелиоративных стройках края» № 17

Спецвыпуск открывается портретом В. Карамышева, чья бригада трубоукладчиков в Алейской ПМК опережает с начала года график работ на десять дней, сообщениями об итогах «красной субботы» (в фонд пятилетки коллективами объединения Алтайводстрой перечислено 17 тысяч рублей) и первого квартала. Под рубрикой «Рассказы о коммунистах» помещена корреспонденция о слесаре-умельце Д. Лузанове, который, получив право на заслуженный отдых, продолжает прилежно работать в СМУ-2 треста Алтайводопроводсельстрой. Бригадир водителей АТК Рубцовсводстроя В. Гетманов делится своими соображениями по поводу возможностей более экономичной работы, стимулирования бережливости и поиска резервов.

Газета вскрывает причины, мешающие более продуктивной работе Сорокинской ПМК, знакомит с новым опытом устройства фуражной системы в совхозе «Рубцовский», публикует фотоинформации о Павловской ПМК и объединении Алтайводстройкомплект, а также интервью управляющего трестом Барнаулводстрой о проблемах улучшения снабжения и комплектации строящихся объектов.

КИНОАНОНС

«ФАНТАЗИЯ НА ТЕМУ ЛЮБВИ»

Новый широкоформатный фильм-мюзикл «Фантазия на тему любви» поставлен режиссером Аидой Манасаровой на киностудии «Мосфильм».

Это фантастическая и волшебная история любви, рассказанная на языке музыки, песни и танца. Волнуясь за влюбленного героя, наблюдая чудо рождения взаимного чувства, вы увидите танцы на льду, услышите ритмы современной музыки.

Главный герой фильма никогда не стоял на коньках, но судьбе было угодно, чтобы он влюбился в чемпионку страны по спортивным танцам на льду. Как же ему покорить сердце капризной фигуристки? И вдруг Саша выходит на лед и начинает прекрасный танец. Произошло чудо: любовь превратила его в замечательного фигуриста...

В роли Саши снимался известный советский фигурист Юрий Овчинников. Настю сыграла Ирина Скобелева. В картине участвуют Амаяк Акопян, Андрей Витман, Анастасия Вознесенская.

Музыку к фильму, богатую мелодиями и современными ритмами, написали молодые композиторы Александр Слизунов и Стас Намин, имя которого хорошо известно любителям эстрады.

И. МАМАТКИНА.

КАК ПОДНЯТЬ РЕПУТАЦИЮ ПИВБАРА

Рейд общественной приемной «Алтайской правды»

КАК И ЛЮБОЕ торговое предприятие, пивной бар должен отвечать всем эстетическим требованиям. Он должен быть хорошо оформлен и технически оснащен, всегда готов культурно обслужить людей. Это тем более важно, что пивному бару отводится определенная роль в борьбе с пьянством.

Немало пивных баров появилось за последнее время и в Барнауле. Но не все они пользуются доброй репутацией. Почему? Выяснить этот вопрос постарались участники рейда общественной приемной «Алтайской правды».

Первое, что бросилось в глаза, неуют, захламленность, часто просто грязь во многих барах. Если с потолка течет вода, как это происходит в пивном баре столовой «Смена», то какая тут может быть речь о культурной обстановке?

Для пивных баров определен специальный ассортимент пивобезалкогольных напитков и буфетной продукции. Но что предлагается обычно посетителям? Вместо соленой сушки или тминной соломки, галет и т. п. в пивном зале ресторана «Сибирь», например, выставляют трехлитровую банку маринованных огурцов, нечищеную селедку, консервы, при этом зачастую без хлеба. А ведь из тех же самых продуктов можно заранее приготовить несложные блюда для закуски, найти возможность другим способом разнообразить ассортимент.

Госинспекцией по качеству товаров и торговле в проверенных пивных залах и барах было забраковано 197 декалитров пива — одна треть всего проверенного количества.

«Кто же виновен в порче пива?» — задали вопрос участники рейда ответственным за работу баров лицам. Руководители объединения пивобезалкогольной промышленности отвергли свою вину самым категорическим образом. Да, признают они, мы отказались пломбировать емкости после заполнения их доставленным с завода пивом. Непорядок? А по какой причине? Да посмотрите, что за емкости для пива смонтированы в барах!

Участникам рейда не понадобилось проходить специальный инструктаж, чтобы убедиться в «технологических» особенностях этих емкостей. Невооруженным глазом видно: смонтированы они так, что в любую из них можно свободно доливать воду.

По заявлению заместителя начальника управления общественного питания крайисполкома Н. П. Маштакова, управление сознательно пошло на нарушение правил монтажа мерников.

«Если мы будем заливать пиво в каждый автономно смонтированный мерник, то на это потребуется много времени, а в сблокированный наливать быстрее», — так объяснил ситуацию Н. П. Маштаков.

Нетрудно догадаться, что эта позиция соответствующим образом была понята директорами трестов, ресторанов и заведующими столовых. Даже за допущенный брак здесь наказывают по-своему.

Вот один из таких случаев. По вине буфетчицы пивного зала от столовой № 19 А. Б. Могиливер из-за несвоевременной реализации было испорчено 300 литров пива. Госторгинспекция его забраковала, а некоторое время спустя его... выпили посетители пивзала. Приказом по столовой А. Б. Могиливер объявили выговор, но выдали ей премию за хорошую работу и, конечно же, не подумали взыскать с нее 132 рубля за продажу бракованного пива.

Из-за хранения в непромытых и непродезинфицированных емкостях в пивном зале от столовой № 13 было забраковано 1.170 литров пива. Кто за это ответил?..

Стоит ли после этого удивляться, что факты антисанитарии, распития спиртных напитков, нарушений культуры поведения отдельными посетителями воспринимаются руководителями предприятий как второстепенные, не имеющие отношения к прибыли.

Трижды в течение прошлого года санэпидстанция отмечала неудовлетворительное санитарно-техническое состояние бара ресторана «Волна». Предлагалось осуществить конкретные мероприятия: отремонтировать холодильную установку, установить моечную ванну, умывальник для посетителей, отремонтировать пол, двери. Директор ресторана «Волна» В. Н. Симакин и начальник орса речного пароходства С. Л. Филатов обещали все это сделать, но ничего не сделали.

Тот же ресторан «Волна» больше года тянет со строительством нового павильона на 60 посадочных мест. Есть средства, оборудование, а место под застройку до сих пор не выделено.

Проблема пивного бара требует серьезного подхода. Это должны быть не «забегаловки», не «пивнушки» в старом понимании, а действительно культурные предприятия системы общественного питания.

Требует изменения и позиция руководителей объединения пивобезалкогольной промышленности. Так, по вине Барнаульского пивзавода только в декабре прошлого года возвращено на переработку 1.200 литров пивным залом ресторана «Сибирь» и 1.180 литров — пивным залом первого горпищеторга. Следовательно, дело не только в незапломбированных заводом емкостях для пива.

Р. ПОПОВА, С. ГОЛОВНЕВ, М. МИСНИК, Л. МАЛЯКИН.
сотрудники общественной приемной «Алтайской правды».

Что? Где? Когда?
СПРАВОЧНЫЙ ОТДЕЛ «АЛТАЙСКОЙ ПРАВДЫ»

ТЕЛЕВИДЕНИЕ

ВОСКРЕСЕНЬЕ 26 АПРЕЛЯ

ПЕРВАЯ ПРОГРАММА
МОСКВА

8.00 — «Время». Информационная программа. **8.40** — «На зарядку становись». **9.05** — Ф. Мендельсон. Квартет № 1. **9.30** — «Будильник». **10.00** — «Служу Советскому Союзу!». **11.00** — Почта программы «Здоровье». **11.45** — Музыкальная программа «Утренняя почта». **12.15** — «Наука и техника». Киножурнал. **12.30** — «Сельский час». **13.30** — «Музыкальный киоск». **14.05** — Сегодня — Всемирный день породненных городов». **14.15** — «Экран собирает друзей». Концерт. **15.05** — «Клуб кинопутешествий». **16.05** — Концерт оркестра симфонической и эстрадной музыки Центрального телевидения и Всесоюзного радио под управлением А. Михайлова. **16.30** — «Международная панорама». **17.15** — «Это было недавно, это было давно...».

БАРНАУЛ

18.45 — «Наш современник». Рассказ о делегате XXVI съезда КПСС, заведующей фермой колхоза «Победа» Ребрихинского района В. И. Харченко.

МОСКВА

19.00 — Чемпионат мира и Европы по хоккею. Матч участников финальной группы. **21.15** — «Время». Информационная программа. **21.45** — «Спутник кинозрителя». **22.30** — «Ромео и Джульетта». Фильм-балет. **23.00** — Чемпионат мира и Европы по хоккею. Матч участников финальной группы. **1.15—1.25** — Новости.

ВТОРАЯ ПРОГРАММА
МОСКВА

14.20 — «В мире животных». **15.20** — «Телевизионный клуб молодоженов». **16.50** — Спортивная программа. **18.05** — «Уильям Шекспир». Телевизионный многосерийный художественный фильм. 2—3 серии. **20.00** — «Спокойной ночи, малыши». **20.15** — «Слово университету». Документальный фильм. **20.35** — Концерт лауреата 6 Международного конкурса им. П. И. Чайковского скрипачки Д. Дженсон (США). **21.45—23.30** — «Учитель». Художественный фильм.

ПОНЕДЕЛЬНИК 27 АПРЕЛЯ

ПЕРВАЯ ПРОГРАММА
МОСКВА

8.00 — «Время». Информационная программа. **8.40** — Утренняя гимнастика. **9.05** — Фильм — детям. «Дневник Карлоса Эспинолы». **10.20** — «Клуб кинопутешествий». По окончании (**11.20**) — Новости. **14.15** — Новости. **14.35** — Программа документальных фильмов. **15.15** — Играет Московский государственный симфонический оркестр. **15.45** — Спортивный класс. **16.25** — «Русская речь». **16.55** — Концерт мастеров искусств и художественных коллективов Мордовии. **17.30** — «Наш сад». **18.00** — «Пятилетка и коллектив». Из отстающих в передовые. Об опыте коллектива Рузаевской трикотажной фабрики.

БАРНАУЛ

18.30 — «Алтайские новости». **18.45** — «Народный контроль действует». На контроле — использование и состояние подъездных путей на промышленных предприятиях г. Рубцовска.

МОСКВА

19.10 — «Молодежный вечер в концертной студии Останкино». **21.00** — «Время». Информационная программа. **21.35** — «Футбольное обозрение». **22.05** — С. Рахманинов — Концерт № 2 для фортепьяно с оркестром. **22.45** — «Сегодня в мире». **23.00—0.45** — Кубок СССР по футболу. Полуфиналы. «Металлист» (Харьков) — «Спартак». Трансляция из Харькова. «Динамо» (М) — СКА (Ростов-на-Дону). Трансляция с Центрального стадиона «Динамо».

ВТОРАЯ ПРОГРАММА
МОСКВА

12.00 — «М. Шагинян». Фильм 1-й. **13.00** — Экран — врачу. Планирование стационарной медицинской помощи населению. Теоретические основы врачебной этики и медицинской деонтологии. **14.00** — «Нормандия — Неман». Художественный фильм с субтитрами. **15.55** — Перерыв.

БАРНАУЛ

17.30 — «Спорт, спорт, спорт». Репортаж с соревнований по самбо. **18.15** — «Да здравствует кино!». Научно-популярный фильм.

МОСКВА

18.45 — «Весна в Москве». Телевизионный документальный фильм.

БАРНАУЛ

19.10 — «Новые фильмы мая».

МОСКВА

20.00 — «Спокойной ночи, малыши».

БАРНАУЛ

20.15 — На полках нашей фильмотеки. По страницам «Голубых огоньков». **20.45** — «Алтайские новости».

МОСКВА

21.00 — «Время». Информационная программа. **21.35—23.05** — «Дела сердечные». Художественный фильм.

РАДИО

ВОСКРЕСЕНЬЕ 26 АПРЕЛЯ

6.15 — Москва. Оркестровые миниатюры. **6.30** — «Международный дневник». **6.40** — «Земля и люди». Радиожурнал. **7.15** — Барнаул. «Здоровье». Радиожурнал. **8.15** — Обзор «Алтайской правды». **8.45** — Москва. Взрослым о детях. «Шурик и папа». Рассказ Р. Коваленко. **9.15** — «С добрым утром!». **11.15** — Барнаул. Пионерская радиогазета «Юный ленинец». **11.45** — «Композиторы Алтая». Песни В. Пенькова. **12.15** — Читальный зал «Книголюба». «Дача» — инсценированные страницы книги Евгения Гущина «Облава». **13.15** — Москва. В мире слов. **15.00** — «Поэтический радиотеатр». С. Есенин «Анна Снегина». **18.30** — Международные обозреватели за «круглым столом». **20.30** — Радиотеатр. Г. Мамлин — «Непримиримый характер». **21.40** — «Мелодия и ритм». Эстрадная программа. **23.30** — Фрагменты из опер В. Моцарта.

ТЕАТРЫ

КРАЕВОЙ ТЕАТР ОПЕРЕТТЫ. Премьера «ВЕСЕЛАЯ ВДОВА» — в 19-30. **ТЕАТР ЮНОГО ЗРИТЕЛЯ.** Премьера «СЕСТРИЦА АЛЕНУШКА И БРАТЕЦ ИВАНУШКА» — в 12, «В ДЕНЬ СВАДЬБЫ» — в 19. **27 апреля** — «ГУМАНОИД В НЕБЕ МЧИТСЯ...» — в 11, «МОЛОДАЯ ГВАРДИЯ» — в 19.

КРАЕВОЙ ТЕАТР КУКОЛ. Премьера «ЦАРЕВНА-ЛЯГУШКА» — в 11 и 14.

КИНО

«МИР» (5-64-95). Киноурок по литературе для 9-х классов «ГАМЛЕТ» (1—2 серии) — в 9. «СРЕДИ КОРШУНОВ» — в 15, 19. «СЛЕДОВАТЕЛЬ ПО ПРОЗВИЩУ «ШЕРИФ» — в 13, 17, 21. **27 апреля** — «СРЕДИ КОРШУНОВ» — в 11, 15, 19. «СЛЕДОВАТЕЛЬ ПО ПРОЗВИЩУ «ШЕРИФ» — в 9, 13, 17, 21.

«РОССИЯ» (2-44-77). Киноклуб «Веселые человечки». «НАДЕЖДА» — в 10 (для детей). «ЕСЛИ БЫ Я БЫЛ НАЧАЛЬНИКОМ...» — в 9, 10-45, 11-45, 12-30, 13-30, 14-15, 15-15, 17, 18-45, 20-20. «ПРОЩАЛЬНАЯ ГАСТРОЛЬ АРТИСТА» — в 16, 17-45, 19-30, 21-15 (два последних сеанса — удл.). **27 апреля** — «ЖИЗНЬ МОЯ — АРМИЯ» — в 9, 10-45, 12-30, 14-15, 16, 17-45, 19-30, 21-15 (удл. сеанс). «СЕРГЕЙ ИВАНОВИЧ УХОДИТ НА ПЕНСИЮ» — в 10, 11-45, 13-30, 15-15, 17, 18-45, 20-30 (удл. сеанс).

«РОДИНА» (3-12-92). «ТРИ ТОЛСТЯКА» — в 11 (для детей). «ХЛЕБ, ЗОЛОТО, НАГАН» — в 9, 10, 12, 13, 14, 15, 16, 17, 18, 19, 20, 21 (два последних сеанса — удл.). **27 апреля** — «ПОДОЗРИТЕЛЬНЫЙ» — в 9, 11, 13, 15, 17, 19, 21 (удл. сеанс). «ХЛЕБ, ЗОЛОТО, НАГАН» — в 10, 12, 14, 16, 18, 20 (удл. сеанс).

«ЮНОСТЬ». «МЕДВЕЖОНОК В КОСМОСЕ» — в 10 (для детей). «ХЛЕБ, ЗОЛОТО, НАГАН» — в 13-30, 17-30, 21-15 (удл. сеанс). «ЕСЛИ БЫ Я БЫЛ НАЧАЛЬНИКОМ...» — в 11-45, 15-30. **27 апреля** — «СЕРГЕЙ ИВАНОВИЧ УХОДИТ НА ПЕНСИЮ» — в 9-30, 11-30, 13-30, 15-30, 17-30, 19-30, 21-15 (удл. сеанс).

«ПЕРВОМАЙСКИЙ». «ВДАЛИ ОТ РОДИНЫ» — в 10 (для детей). «ГРАЖДАНИН ЛЕШКА» — в 11, 12, 13, 15, 16, 18, 19, 20 (два последних сеанса — удл.). **ЗАЛ ПОВТОРНОГО ФИЛЬМА.** «ДОБРОВОЛЬЦЫ» — в 14, 17. **27 апреля** — «ЖИЗНЬ МОЯ — АРМИЯ» — в 10, 12, 14, 16, 18, 20 (удл. сеанс). **ЗАЛ ПОВТОРНОГО ФИЛЬМА.** «БАБЬЕ ЦАРСТВО» — в 11, 13, 15, 17, 19 (удл. сеанс), 21.

«ЧАЙКА» (4-45-17). «СОЮЗ ПЛЕМЕНИ ИРОКЕЗОВ» — в 15 (для детей). «ШЕСТЬ ТЫСЯЧ КИЛОМЕТРОВ СТРАХА» — в 11, 13, 17, 19 (удл. сеанс), 21. **27 апреля** — сборник мультфильмов — в 9-30 (для детей). «ТВОЙ СЫН, ЗЕМЛЯ» (1—2 серии) — в 12, 15-30, 19.

«ПИОНЕР». «МЫ СМЕРТИ СМОТРЕЛИ В ЛИЦО» — в 13-10, 17. Новый сборник мультфильмов — в 9-30, 11-20, 15. «ЗА СПИЧКАМИ» — в 19, 21. **27 апреля** — «КОРАБЛЬ-ПРИЗРАК» — в 15. «ТЕКУМЗЕ» — в 17, 19 (удл. сеанс), 21.

«АЛТАЙ». «СЧИТАЙТЕ МЕНЯ ВЗРОСЛЫМ» — в 13 (для детей). «АВГУСТ БЕЗ ИМПЕРАТОРА» (1—2 серии) — в 15, 18, 21.

«ЗАРЯ» (4-48-38). «БОЛЬШОЕ КОСМИЧЕСКОЕ ПУТЕШЕСТВИЕ» — в 13 (для детей). «ВЕЧЕРНИЙ ЛАБИРИНТ» — в 15, 17, 19 (удл. сеанс), 21. **27 апреля** — «ШЕСТЬ ТЫСЯЧ КИЛОМЕТРОВ СТРАХА» — в 15, 17, 19 (удл. сеанс).

«ЛУЧ». **26 и 27 апреля** — «МЫ СМЕРТИ СМОТРЕЛИ В ЛИЦО» — в 15 (для детей). «ГИБЕЛЬ МАДАМ ЛЕМАН» — в 9-30, 11-20, 13-10, 17, 18-45 (удл. сеанс), 21.

ДВОРЕЦ КУЛЬТУРЫ ШИННИКОВ. «МОРОЗКО» — в 10 (для детей). «ОДНАЖДЫ ДВАДЦАТЬ ЛЕТ СПУСТЯ» — в 12, 14, 16, 18-30 (удл. сеанс), 19-30. Танцевальный вечер для молодежи — в 21.

ДВОРЕЦ КУЛЬТУРЫ ХИМИКОВ. Сборник мультфильмов — в 13 (для детей). «ЛЮБИМЫЙ РАДЖА» (1—2 серии) — в 15-30, 18, 20-30. **27 апреля** — «ПУТЬ К МЕДАЛЯМ» (1—2 серии) — в 15, 18, 21.

ДВОРЕЦ КУЛЬТУРЫ КОТЕЛЬЩИКОВ. «РУСЛАН И ЛЮДМИЛА» (1—2 серии) — в 12 (для детей). «ПОДСТАВНАЯ ЖЕНА» (1—2 серии) — в 15, 17-30.

ДОМ КУЛЬТУРЫ ЗАВОДА «ТРАНСМАШ». «ЮНЫЙ РОБИН ГУД» — в 12 (для детей). «БЛЕФ» — в 13-30, 15-20, 17-10, 19 (удл. сеанс). Молодежный вечер — в 21.

ДОМ КУЛЬТУРЫ ВОС. Сборник мультфильмов — в 15 (для детей). «ОПАСНЫЕ ДРУЗЬЯ» — в 17.

ДОМ КУЛЬТУРЫ МЕЛАНЖЕВОГО КОМБИНАТА. «ОТРЯД ОСОБОГО НАЗНАЧЕНИЯ» — в 13 (для детей). «ЛЮБИМЫЙ РАДЖА» (1—2 серии) — в 15, 18, 21.

ПОГОДА

Сегодня днем по краю, по данным синоптиков, ожидается небольшая облачность, без осадков. Ветер южный, 9—14 метров в секунду. Температура 16—21 градус тепла.

По Барнаулу — небольшая облачность, без осадков. Ветер южный, 9—14 метров в секунду. Температура 18—20 градусов тепла.

Атмосферное давление в 13 часов 25 августа было 756,4 миллиметра ртутного столба, относительная влажность воздуха 30 процентов.

НА ЭКРАНАХ КРАЯ —

НОВАЯ ИСТОРИКО-ПУБЛИЦИСТИЧЕСКАЯ КИНОЭПОПЕЯ

«ВСЕГО ДОРОЖЕ»

из восьми полнометражных цветных фильмов о бессмертном подвиге послевоенного возрождения страны.

1-й фильм — «ПЕРВЫЙ ДЕНЬ МИРА»
2-й фильм — «ОБГОНЯЮЩИЕ ВРЕМЯ»
3-й фильм — «ТРУДНОЕ ПОЛЕ»
4-й фильм — «МИР ИЛИ ВОЙНА»
5-й фильм — «ПОДВИГ ВОЗРОЖДЕНИЯ»
6-й фильм — «КАК ФЕНИКС ИЗ ПЕПЛА»
7-й фильм — «И ВЗОШЛА ЗАРЯ»
8-й фильм — «НАДО МЕЧТАТЬ»

Авторы сценария — А. Александров, Г. Боровик, В. Игнатенко, К. Славин.

Режиссеры — И. Григорьев, И. Гутман, С. Пумпянская, Т. Семенов.

Ведущий — Евгений Матвеев.

Производство Центральной студии документальных фильмов.

АЛТАЙКИНОПРОКАТ.

К сведению барнаульцев!

Для удобства жителей города изменен режим работы служб городской телефонной станции.

АБОНЕНТНЫЙ ОТДЕЛ работает ежедневно (кроме пятницы и воскресенья) с 8 до 20 часов, перерыв — с 12-30 до 13-30. Справки по тел. 5-55-12 до 16 часов. В субботу отдел работает с 9 до 16 часов, без перерыва.

Дни приема начальником ГТС: вторник — с 14 до 19 и **четверг** — с 16 до 19 часов.

Запись на прием лично и по тел. 5-55-12 с 8 до 10 часов.

МАСТЕРСКАЯ ПО РЕМОНТУ ТЕЛЕФОННЫХ АППАРАТОВ работает дополнительно в субботу с 9 до 14 часов, без перерыва.

БЮРО РЕМОНТА — в субботу с 9 до 17 часов, перерыв с 12-30 до 13 часов.

ГОРОДСКАЯ ТЕЛЕФОННАЯ СТАНЦИЯ.

ОТПУСКНИКАМ МАЯ

РУБЦОВСКОЕ БЮРО ПУТЕШЕСТВИЙ И ЭКСКУРСИЙ комплектует **ТУРИСТСКИЕ ГРУППЫ** для поездки по маршрутам:

КЕРЧЬ — НОВОРОССИЙСК (с отдыхом у Черного моря) — **со 2 по 25 мая**, 235 руб.

ПРИОЗЕРСК — ЛЕНИНГРАД — ЭСТОНИЯ — с 3 по 21 мая, 235 руб.

КАЛИНИНГРАД — БАРАНОВИЧИ — с 6 мая по 1 июня, 235 руб.

ПЯТИГОРСК — НАЛЬЧИК — ЖЕЛЕЗНОВОДСК — с 16 мая по 8 июня, 220 руб.

МОСКВА — с 17 мая по 1 июня, 268 руб.

Обращаться: 658224, г. Рубцовск, пр. Ленина, 51, **комн. 54**. Тел. 2-43-41 или 2-43-34.

ТИПОГРАФИИ № 14 требуется:

уборщица в цех, **разметчик** бумаги, **подсобные рабочие, ученики** в печатный цех.

Обращаться: ул. Б-Олонская, 28, в типографию № 14.

БЮРО ПО ТРУДОУСТРОЙСТВУ приглашает на работу **ВО ДВОРЕЦ ЗРЕЛИЩ И СПОРТА:**

слесаря-сантехника, радиотехника или радиомеханика, машиниста холодильных установок, уборщиц, гардеробщиц, кассира начальника отдела материально-технического снабжения.

Обращаться: ул. Деповская, 34.

НАШ АДРЕС:

г. Барнаул,
ул. Короленко, 105.
Индекс — 656099.

Телефоны:

Приемная — 3-33-69; заместители редактора — 3-48-37 3-43-54; ответственный секретарь — 3-32-34; секретариат — 3-35-13; ОТДЕЛЫ: партийной жизни — 3-33-11 (заведующий), 3-46-16; пропаганды и агитации — 3-33-92 (заведующий), 3-28-07; советской работы — 3-34-45 (заведующий), 3-35-73; сельского хозяйства — 3-46-73 (заведующий), 3-47-98; промышленности — 3-32-63 (заведующий), 3-35-09 3-46-12; строительства — 3-34-67 (заведующий), 3-49-54; науки и учебных заведений — 3-33-82 (заведующий), 3-37-68; культуры — 3-26-71 (заведующий), 3-29-77; информации и спорта — 3-46-92 (заведующий), 3-37-17; писем — 3-54-12 (заведующий), 3-48-71. 3-33-84. 3-28-14; фельетонов — 3-15-10 (заведующий); собкоровская сеть — 3-45-62 (заведующий). 3-34-05; отдел объявлений — 3-37-88 3-33-62; общественная приемная — 3-37-62.

Телефоны собственных корреспондентов: в Горно-Алтайске — 73-35; Бийске — 2-62-41; Рубцовске — 2-38-25. 2-24-46; Камне-на-Оби — 2-17-58; Славгороде — 2-16-73; Благовещенке — 2-22-66; Тальменке — 9-25-08; Кулунде — 2-22-93; Михайловке — 2-26-59; Мамонтове — 22-0-54.

Издательство «Алтайская правда» — 3-34-87.

Типография издательства «Алтайская правда» Алтайского крайкома КПСС.

АГ 13961. 50.300
Заказ 1171.
Тираж 263.000 экз.

Редактор
В. КИНЕЛЕВ.