ПРОЛЕТАРИИ ВСЕХ СТРАН, СОЕДИНЯЙТЕСЬ!

# АЛТАЙСКАЯ ПРАВДА

Орган Алтайского краевого комитета КПСС и краевого Совета народных депутатов

№ 80 (18016) • ВТОРНИК, 31 МАРТА 1981 ГОДА • Газета выходит с 12 августа 1917 года • Цена 2 коп.

## НАУЧНЫЙ ПОТЕНЦИАЛ ПРОИЗВОДСТВА

РЕШЕНИЯ XXVI СЪЕЗДА КПСС — В ЖИЗНЬ!

### Позывные «красной субботы»

### РАСТИ НОВОСТРОЙКАМ

**Большая строительная программа у совхоза «Ракитовский». Здесь ежегодно в строй действующих вступают животноводческие помещения, жилые дома, дороги с твердым покрытием. Определенный объем работ нынче приурочивается к дню «красной субботы».**

**Большая группа строителей будет занята на установке системы автопоения и механических привязей в двух новых коровниках, совхозные водители и шоферы — на подвозке строительных материалов для асфальтирования дорог на ферме Молодежной. Значительно вырастут в этот день стены четырех жилых домов, ведь на этой работе будет занято 70 совхозных строителей.**

**А всего на коммунистический субботник выйдет в совхозе более шестисот человек.**

Михайловский район.

### УДАРНЫМ ТРУДОМ

**Большой объем работ наметил коллектив Алейского комбината хлебопродуктов на день коммунистического субботника. Будет произведено 320 тонн сортовой муки, 540 тонн комбикормов. Всего комбинат выпустит продукции на 125 тысяч рублей.**

**Коммунистическим трудом отметят день и на других участках. Так, на железнодорожных путях рабочие обработают 15 вагонов, ремонтники подготовят пять единиц технологического оборудования, емкости для приемки зерна на 6.400 тонн.**

**Все работы будут произведены на сэкономленной энергии.**

**В субботнике примут участие 420 человек.**

Н. ДЕЙХИН,
заместитель директора комбината.
г. Алейск.

### ПО ГЛАВНОМУ ПОКАЗАТЕЛЮ

**нормативной чистой продукции будут работать в день коммунистического субботника алтайские вагоностроители. Заводской штаб определил объемы и места работ в основных производственных цехах, график сдачи комплектующих узлов для сборки магистральных вагонов. Намечено произвести в этот день продукции в общей сложности на 214 тысяч рублей, в том числе нормативной чистой — на 88 тысяч. Часть продукции будет выработана на сбереженных энергоресурсах.**

**Свыше пяти тысяч вагоностроителей выйдет на праздник труда. Многие будут ремонтировать оборудование, приводить в порядок производственные помещения, благоустраивать территорию предприятия и прилегающих улиц поселка.**

Знаменательной приметой сегодняшнего дня можно по праву назвать ускорение научно-технического прогресса во всех отраслях экономики. Повышение эффективности производства и качества продукции, рост производительности труда невозможны без этого фактора, призванного вывести на передовые рубежи науки и техники все отрасли народного хозяйства. «В одиннадцатой пятилетке, — записано в Основных направлениях экономического и социального развития страны, — развитие науки и техники должно быть в еще большей мере подчинено решению экономических и социальных задач советского общества, ускорению перевода экономики на путь интенсивного развития, повышению эффективности общественного производства». Эта установка XXVI съезда КПСС является конкретизацией творческой задачи органического соединения достижений научно-технической революции с преимуществами социализма.

Большое значение в этом имеют укрепление союза науки с практикой, концентрация усилий ученых, конструкторов, исследователей на решении актуальных задач производства. Их разработки, приносящие огромный экономический эффект, хорошо известны в коллективах машиностроителей, химиков, текстильщиков. А наибольшие успехи в области научно-технического прогресса достигнуты в тех коллективах, где ученые и производственники в своих поисках идут рука об руку.

Большим научно-техническим потенциалом располагают промышленные предприятия края. Только в прошлом году внедрено в производство 529 мероприятий государственного плана по механизации, автоматизации и передовой технологии, освоено 12 новых видов промышленной продукции, модернизировано 3.669 единиц производственного оборудования. Успешно справились с плановыми заданиями по повышению технического уровня производства коллективы заводов «Трансмаш», Алтайского вагоностроительного, производственного объединения «Сибэнергомаш», Алтайского завода тракторного электрооборудования, Барнаульского аппаратурно - механического завода, производственного объединения Алтайский тракторный завод имени М. И. Калинина и многих других предприятий.

Ведущая роль в осуществлении технического прогресса принадлежит науке. В эти дни на ВДНХ СССР демонстрируется технологический комплекс холодной штамповки на базе манипулятора, предназначенный для автоматизации холодноштамповочных работ. Внимание специалистов и посетителей выставки привлекает также представленный в экспозиции действующий макет комплексно - механизированного цеха Алтайского моторного завода. Авторы этих разработок — ученые АНИТИМа, а ускорили внедрение в производство эффективных достижений научной мысли инженеры, конструкторы, технологи, рационализаторы моторного завода. У коллектива АНИТИМа крепнут творческие связи и с другими машиностроительными заводами, что значительно ускоряет процесс внедрения научных разработок в производство. Большой опыт сотрудничества накоплен также у предприятий химической и текстильной промышленности со своими отраслевыми научно - исследовательскими институтами.

Однако есть еще в крае и примеры, когда научные разработки совершают слишком долгий путь от проектирования до внедрения в производство. Всемерно содействовать ускорению этого процесса призваны партийные, профсоюзные, комсомольские организации как научных учреждений, так и производственных предприятий. От укрепления их делового содружества зависят результаты работы тех и других, а в итоге выигрывает научно-технический прогресс.

Наивысший эффект от внедрения научных разработок достигается там, где стремятся каждую конструкцию, каждое исследование и разработку выполнить высококачественно, на уровне изобретений и открытий. Именно такую задачу поставили перед собой ученые и конструкторы Барнаульского филиала ОКБА. Здесь большинство научных работ защищены авторскими свидетельствами, приносят большой экономический эффект. А это, как показывает практика, самое действенное условие для их ускоренного внедрения на производстве. На такие разработки предприятия охотно заключают договора, не жалеют сил для их внедрения.

Большие резервы для постоянного наращивания научно-технического потенциала имеются и на самих предприятиях. Это увеличение масштабов создания и освоения новой техники, обеспечивающей рост производительности труда, улучшение качества выпускаемой продукции. В этом направлении уже немало достигнуто, но еще больше предстоит сделать в одиннадцатой пятилетке. В социалистических обязательствах трудящихся на 1981 год предусмотрено ввести в эксплуатацию 125 автоматизированных и механизированных поточных линий, более 600 прогрессивных технологических процессов, 1.600 единиц высокопроизводительного оборудования. Для выполнения этих задач партийным, профсоюзным, комсомольским организациям необходимо настойчиво вовлекать в научно-технический прогресс всех участников общественного производства, все звенья хозяйственного механизма.

Большие задачи по наращиванию научно-производственного потенциала стоят перед массовыми общественными организациями НТО и ВОИР. Обширно поле их деятельности, а одно из главных направлений — всемерное сокращение ручного труда. Сейчас на большинстве предприятий края завершена паспортизация рабочих мест с ручным и тяжелым физическим трудом. Только на 1981 год намечено осуществить более 2.400 мероприятий, выполнение которых позволит сократить численность рабочих, занятых низкопроизводительным ручным трудом, почти на 3 тысячи человек. Обязанность руководителей краевых управлений и ведомств, производственных объединений и предприятий организовать работу по безусловной реализации намеченных мероприятий. И первыми их помощниками в этом деле должны стать люди пытливой мысли — рационализаторы и изобретатели.

Коллективы промышленных предприятий края широко развернули соревнование за реализацию решений XXVI съезда партии.

В постановлении ЦК КПСС, Совета Министров СССР, ВЦСПС и ЦК ВЛКСМ о Всесоюзном социалистическом соревновании в одиннадцатой пятилетке говорится о необходимости умело и эффективно использовать все имеющиеся резервы, весь производственный потенциал. Дальнейшее укрепление связи науки с производством, повышение творческой активности трудовых коллективов позволят выйти на более высокие рубежи научно-технического прогресса.

## ПОЛИТДЕНЬ НА КОКСОХИМЕ

В центре внимания всех тружеников края находятся сейчас решения XXVI съезда партии. В трудовых коллективах они вызвали новый прилив энергии, направленный на быстрейшее выполнение своих обязательств, повышение эффективности и качества работы.

Пропаганду и разъяснение документов съезда ведут тысячи идеологических активистов — политинформаторов, докладчиков, пропагандистов, агитаторов. Они стремятся использовать для этой важной работы все имеющиеся формы и методы, наполнив их актуальным содержанием. Среди таких форм, получивших широкое распространение, — единые политдни, собирающие в крае огромные аудитории. В эти дни, как правило, помимо лекций и докладов, проходят также тематические вечера, чествования передовиков.

**На снимке:** вручение вымпела ЦК ВЛКСМ имени Юрия Гагарина, которым по итогам десятой пятилетки и за победу в предсъездовском соревновании награждено звено арматурщиков комплексной бригады Алтайкоксохимстроя В. Данилова. На переднем плане — комсорг бригады Геннадий Вяткин.

**О том, как прошел политдень на Коксохиме, рассказывает репортаж, помещенный на второй странице газеты.**

## За словом — дело!

**КАК БОЕВУЮ ПРОГРАММУ ДЕЙСТВИЙ ВОСПРИНЯЛИ ТРУДЯЩИЕСЯ АЛТАЯ ПОСТАНОВЛЕНИЕ ЦК КПСС, СОВЕТА МИНИСТРОВ СССР, ВЦСПС И ЦК ВЛКСМ О ВСЕСОЮЗНОМ СОЦИАЛИСТИЧЕСКОМ СОРЕВНОВАНИИ ЗА УСПЕШНОЕ ВЫПОЛНЕНИЕ И ПЕРЕВЫПОЛНЕНИЕ ЗАДАНИЙ ОДИННАДЦАТОЙ ПЯТИЛЕТКИ. «РАБОТАТЬ ЭФФЕКТИВНО И КАЧЕСТВЕННО!» — ТАКОВ ДЕВИЗ КАЖДОГО ТРУДОВОГО КОЛЛЕКТИВА.**

### СВЕРХПЛАНОВАЯ ПРОДУКЦИЯ

Вдохновенным трудом отвечают на решения XXVI съезда КПСС труженики Славгородского завода радиоаппаратуры. С наивысшей производительностью работают коллективы цехов монтажно-сборочного, штамповки, смена И. Н. Унгер и участок А. Г. Граненко, выдающие продукцию с опережением графика.

Значительно раньше срока один цех, 9 участков, 18 бригад и 527 рабочих сдали трудовые рапорты о завершении квартальных заданий.

### ОПРАВДЫВАЮТ ЗВАНИЕ

Опережают производственный график труженики участка № 1 производства товаров народного потребления Бийского химкомбината. Коллективу по итогам предсъездовского соревнования присвоено звание «Участок имени XXVI съезда КПСС». Оправдывая его, коллектив развертывает соревнование с новой силой.

Усилия рабочих сосредоточены на постоянном повышении качества изделий. Важную роль в успешной и стабильной работе участка играет постоянно действующая школа передового опыта. Главное внимание здесь уделяют правильной эксплуатации оборудования, рациональному использованию сырья и материалов.

Труженики участка заявили о своем решении взять новую высоту, задание 1981 года выполнить к 1 декабря. И слово свое они держат: дали продукции дополнительно к квартальному плану на 24 тысячи рублей.

Н. КОЗЛОВА.
г. Бийск.

### ДОСРОЧНО!

**Претворяя в жизнь решения XXVI съезда КПСС по дальнейшему увеличению производства продукции, коллектив животноводов опытного хозяйства Кулундинской сельскохозяйственной опытной станции досрочно справился с выполнением плана первого квартала по сдаче молока государству.**

**На молочноконсервный комбинат отправлено более 2.900 центнеров вместо 2.500. На заготовительный пункт отправлено 1.029 центнеров мяса вместо 500 по плану.**

М. КОВАЛЕВА.
Ключевский район.

## Урожаю-81 — надежную основу!

Актуальное интервью

### ВЕСЕННИЕ ЗАБОТЫ ХЛЕБОРОБОВ

**XXVI съезд КПСС принял решение о разработке специальной продовольственной программы, основой которой должен стать дальнейший подъем сельского хозяйства, повышение его эффективности. О том, какие рубежи ставят перед собой по выполнению намеченных партией задач земледельцы Алтая, о резервах и возможностях зернового поля рассказывает нашему корреспонденту начальник производственного управления сельского хозяйства крайисполкома В. И. БИВАЛЬКЕВИЧ:**

— Руководствуясь решениями XXVI съезда КПСС, земледельцы края приняли обязательства — на основе широкого внедрения рекомендаций науки и передового опыта, высокой производительности труда произвести в 1981 году 8 миллионов тонн зерна и продать государству около 4 миллионов тонн, в том числе 1,7 миллиона тонн сильных и ценных сортов пшеницы, 710 тысяч тонн сахарной свеклы, 150 тысяч тонн картофеля, по 65 тысяч тонн овощей, масличных культур.

Кроме того, для успешного развития общественного животноводства планируется заготовить свыше 2 миллионов тонн сена, 1 миллион 400 тысяч тонн сенажа, 2 миллиона тонн соломы, 220 тысяч тонн травяной муки, 7,5 миллиона тонн силоса и 160 тысяч тонн корнеплодов.

Для достижения этих целей земледельцам края предстоит выполнить весной огромный объем работ. Главная задача — в лучшие агротехнические сроки провести сев всех культур, добиться присвоения максимального числу полей Знака качества, обеспечить полную сохранность для уборки всех посевов в любых погодных условиях.

Все это представляется реальным, поскольку колхозы и совхозы края проделали большую работу для организованного проведения весеннего сева. Под урожай текущего года вспахано около 5 миллионов гектаров зяби, в том числе более миллиона — ранней и 3,3 миллиона гектаров с сохранением стерни. Заготовлено 734 тысячи гектаров чистых паров, из которых на 465 тысячах гектаров имеются кулисы. В зимний период проведено снегозадержание на площади около 3 миллионов гектаров. Хозяйства обеспечены высококачественными семенами, из них 87,8 процента отвечают требованиям I—II классов.

**— А какова техническая готовность края к проведению сева и всех других полевых работ года?**

— Как известно, механизаторы и ремонтники хозяйств и объединений Сельхозтехника края осенью выступили инициаторами Всесоюзного соревнования по своевременной подготовке и высокоэффективному использованию машинного парка села в 1981 году. Сельскохозяйственные органы, руководители и специалисты многих хозяйств и районов, чувствуя высокую ответственность за судьбу урожая, тщательно подготовились к выходу в поле. Уже ко дню открытия XXVI съезда КПСС колхозы и совхозы края привели в состояние готовности к полевым работам всю сельскохозяйственную технику.

Примеры образцового труда здесь подают земледельцы ордена Ленина колхоза «Россия», колхоза «Восход» Змеиногорского, колхозы «Заря Алтая» и «Путь к коммунизму» Завьяловского, хозяйства Славгородского, Благовещенского, Баевского, Поспелихинского, Михайловского и других районов.

В целом весной на полях будет работать более 38 тысяч тракторов, 17,5 тысячи посевных агрегатов, около 27 тысяч культиваторов и лущильников и много другой почвообрабатывающей и посевной техники. Это — огромная сила и ею теперь надо по-хозяйски распорядиться. Залог успешного проведения сева — умелая организация работы техники и труда людей. Большинство хлеборобов края научилось образцово проводить сев, используя опыт ипатовских земледельцев. Всего на полях края в посевную будет работать более 1.500 высокопроизводительных зернопосевных комплексов, 729 кукурузных комплексных звеньев, 665 звеньев и отрядов по возделыванию сахарной свеклы.

Колхозы и совхозы края в период весеннего сева обеспечены полностью механизаторами, из которых 68,2 процента имеют первый и второй классы.

**— В передовых хозяйствах и районах большие усилия направляют на борьбу за влагу. Этот вопрос всегда очень волнует земледельцев...**

— И вполне резонно. Агротехнические условия в августе—октябре прошлого года в крае были не совсем благоприятными для накопления влаги в почве. В целом предварительные расчеты с учетом осеннего увлажнения почвы и осадков, выпавших за зимний период, показывают, что к началу вегетации ожидаемые запасы влаги в большинстве районов края будут на 5—35 мм, в предгорных районах и на востоке края — на 30—50 мм меньше средней многолетней нормы и лишь на севере Приобья и местами в Кулунде — на 5—25 мм больше нормы.

Поэтому самая ответственная задача агрономов сейчас — осуществить такую агротехнику весенне-полевых работ, чтобы каждая тонна влаги пошла на пользу урожаю. Необходимо осуществить весь комплекс работ по дополнительному влагонакоплению и качественной обработке почвы. Наибольшее количество весновспашки приходится на хозяйства Горно-Алтайской автономной области, Первомайского, Бийского, Угловского, Кулундинского, Табунского, Ключевского, Славгородского районов. Поэтому для степных хозяйств комплектование сложных агрегатов по совмещению операций на предпосевной обработке и посеве будет являться важным резервом проведения работ в сжатые сроки.

Первоочередным делом должно стать раннее весеннее боронование. Закрытие влаги следует проводить на всех полях: парах, по отвальной и плоскорезной зяби, на необработанных с осени массивах многолетних травах.

Более подробно обо всех вопросах влагонакопления, о сроках сева и других технологических особенностях нынешней посевной будет рассказано на специальной странице, которую мы совместно с учеными АНИИЗиСа уже подготовили и опубликуем в самое ближайшее время.

**— Видимо, в оставшиеся до сева дни сельскохозяйственным органам края предстоит решить немало и других организационных дел?**

— Да. И прежде всего надо сказать о работе с семенами. За последние годы в крае улучшилось семеноводство, укрепилась его материально-техническая база. Сортовые посевы составляют 98,1 процента, 86 процентов общего объема посевов яровой пшеницы занимают твердые и сильные сорта. Районированы новые высокоурожайные перспективные сорта интенсивного типа. Под ними уже было занято в прошлом году 1,1 миллиона гектаров, имеется возможность в этом году площадь этих посевов довести до 2 миллионов гектаров.

В подготовке семян к посеву особое значение приобретают их обогрев и протравливание. Необходимо добиться такого положения, чтобы в этом году не было высеяно ни одного центнера непротравленных семян.

Как известно, на XXVI съезде КПСС, говоря о задачах сельского хозяйства, товарищ Л. И. Брежнев подчеркнул необходимость совершенствовать структуру зернового клина. Упор здесь должен быть сделан на увеличение посева высокоурожайных зернофуражных, крупяных и зернобобовых культур. В целом главным резервом роста валовых сборов остается увеличение урожайности на основе повышения культуры земледелия. В крае стало традиционным соревнование хозяйств, отделений, бригад и ферм за звание коллективов высокой культуры земледелия. Борьба за полноценный гектар, наиболее полное использование каждого участка пашни должна быть главным показателем оценки качества всех технологических операций, всего уровня культуры земледелия.

Особо важный вопрос — обеспечение хозяйств горючим. В каждом колхозе и совхозе должны быть приняты строжайшие меры по рациональному его использованию, необходимо всемерно способствовать соревнованию механизаторов за экономию и бережливость.

В оставшиеся перед севом дни хлеборобам края предстоит решить немало и других дел. В каждом хозяйстве и районе необходимо провести взаимопроверки готовности к севу.

Долг работников сельскохозяйственных органов, руководителей и специалистов хозяйств, всех земледельцев Алтая — принять все необходимые меры для того, чтобы образцово провести весенний сев, заложить надежную основу урожая в первом году одиннадцатой пятилетки.

### НА ЦЕНТНЕР БОЛЬШЕ

По 20 центнеров зерна с каждого гектара обязались получить в нынешнем году хлеборобы колхоза «Память Ильича». Это на центнер больше, чем было собрано в прошлом году.

С осени в хозяйстве была заготовлена высококачественная зябь, отремонтирована посевная и почвообрабатывающая техника, создан добротный семенной фонд. Сейчас хозяйство приступило к протравливанию семян.

Большое внимание было уделено накоплению зимней влаги на полях. Зимой на южных и юго-восточных склонах гор, где расположена значительная часть полей колхоза, проводилось снегозадержание. Сейчас активно ведется задержание талых вод.

Большое значение в хозяйстве уделяется подготовке механизаторских кадров. Составлен рабочий план на весь период весенне-полевых работ, в котором каждому механизатору определена конкретная задача. Из числа агрономов сельского профессионально - технического училища сформирован резервный отряд механизаторов.

И. ВОЛЖЕНИН.
Третьяковский район.

### ПРЕДЛОЖЕНО ТОКАРЕМ

**При восстановлении комбайнов ремонтники постоянно сталкиваются с проблемой вариатора — новые не поступают, а на реставрацию старых требуется много времени. На расточку одного среднего диска вариатора, например, уходит весь рабочий день токаря. Так было раньше и в мастерской колхоза «Путь к коммунизму». Сейчас здесь реставрируют вариаторы по методу, предложенному местным токарем М. В. Зориным.**

**Умелец - рационализатор сделал на свой станок несложное приспособление, и расточку дисков стал вести не резцом, как это делал раньше, а путем шлифования. Новый метод позволил сократить время на эту операцию в шесть-семь раз. С помощью своего приспособления Зорин восстанавливает и ступицы вариатора.**

В. ШИЛЛИНГ.
Завьяловский район.

### ПОДКАРМЛИВАЮТ ПОСЕВЫ ТРАВ

**В совхозе «Алтай» началась ранняя весенняя подкормка посевов многолетних трав. На этой работе занято около десяти агрегатов. Такую же работу сейчас проводят на посевах многолетних трав другие табунские хозяйства.**

Н. ВАРЮХИН,
корр. «Алтайской правды».
Табунский район.

## Пленум горкома КПСС

Состоялся пленум Барнаульского горкома партии, обсудивший вопрос «О задачах городской парторганизации по дальнейшему улучшению партийного руководства комсомолом в свете требований XXVI съезда КПСС». С докладом выступил первый секретарь горкома КПСС **М. М. Сидоров.**

В постановлении пленума определены конкретные меры дальнейшего повышения эффективности партийного руководства комсомолом.

## ВСЕРОССИЙСКОЕ СОВЕЩАНИЕ

Вчера в Барнауле начал работу Всероссийский семинар-совещание начальников объединений и директоров трестов «Скотопром». Его открыл приветственным словом секретарь крайкома КПСС **В. И. Овчинников.** Участники совещания подведут итоги работы в 1980 году и десятой пятилетке, наметят задачи объединений и трестов по увеличению производства мяса в свете решений XXVI съезда КПСС.

В работе семинара-совещания принимают участие заместитель министра сельского хозяйства РСФСР **Г. С. Огрызкин,** заведующий Сельскохозяйственным отделом Совета Министров РСФСР **В. Я. Батурин,** начальник «Скотопрома» РСФСР **Д. Г. Щукин.**

Сегодня семинар-совещание продолжает работу.

# 2. Главное звено

ПЯТИЛЕТКА ГОД ПЕРВЫЙ
СОРЕВНОВАНИЕ: ДЕЛА И ПОИСК

ЭТИ ЛЮДИ, о которых сейчас знает весь завод, заняты самым различным делом: одни закаливают коленвалы, другие готовят крепежные болты и гайки, третьи ремонтируют оборудование, и, наконец, инженер-технолог, один из тех, кто обеспечивает инженерную подготовку производства. У них различный характер труда, но цель у всех едина — дать стране как можно больше высококачественных дизелей и дизель-генераторов, причем, как подчеркивается в решениях XXVI съезда партии, таких, которые бы соответствовали специфическим условиям эксплуатации в различных отраслях народного хозяйства и районах страны.

Сейчас они — каждый в отдельности и все вместе — запевалы заводского соревнования, выступившие с конкретными инициативами. Но прежде, чем объявить инициаторов, вручить им флаг соревнования (такая честь выпадает только наиболее достойным), партийный комитет и завком профсоюза совместно с администрацией предприятия основательно взвесили значимость и направленность, экономический базис и реальную обоснованность каждой инициативы. Строгие критерии позволили парткому одобрить только те инициативы, которые носят конкретный, целенаправленный характер, лишены надуманности и общих призывов.

«Личное задание — к 7 ноября!», «Бригадное задание — к годовщине новой Конституции СССР!», «Каждой операции — отличное качество!», «Рабочей инициативе — инженерное обеспечение!» — вот те одобренные парткомом патриотические инициативы, с которыми выступили передовые трансмашевцы. Масштабную задачу — донести суть почина до каждого работающего, вовлечь в движение как можно больше людей — взяли на себя партийные группы (их 130 на заводе) и первичные парторганизации, считающие руководство соревнованием главным звеном в организаторской и партийно-массовой работе.

— Каждое родившееся на предприятии начинание, — говорит секретарь парткома «Трансмаша» В. А. Муравьев, — дает наибольший эффект там, где оно используется осмысленно, с прикидкой на конкретную обстановку в цехе, на участке, в бригаде.

Собственно, и само начинание, помимо понимания общественного долга, исходит из конкретных возможностей. Ведь та же фрезеровщица автоматного цеха Е. М. Гокова, бросившая клич: «Задание года — к 7 ноября!», принимала в расчет не только профессиональный опыт, но и улучшающиеся условия труда и технический рост производства. Именно об этом Екатерина Михайловна и говорила доказательно на собрании партгруппы (она же партгрупорг), когда призывала товарищей последовать своему примеру. Убедила многих. Почин Е. М. Гоковой подхватили не только работники ее цеха, но и многих других цехов. Сейчас число ее последователей-сдельщиков перевалило за три сотни.

КОММУНИСТЫ - ТРАНСМАШЕВЦЫ, возглавляя соревнование, стараются найти в определенной производственной ситуации то звено, которое бы позволило подтянуть все другие звенья трудового процесса до заданного уровня. На заводе, к примеру, более двадцати замкнутых технологических цепочек, в которых заняты рабочие двух, трех и более смежных цехов. Выдерживать заданный производственный ритм в такой цепочке можно лишь в том случае, если каждый из смежников будет четко и качественно выполнять свои операции. Этого, к сожалению, раньше не всегда удавалось достигнуть, хотя вроде бы каждый из смежников и в соревновании участвовал, и обязательства принимал. Но проку от такого соревнования было мало: к примеру, корпус толкателя, который делался работниками трех смежных цехов, нередко поступал на сборку с браком. И никак нельзя было узнать виновника брака.

Сколько же затрат нес завод по этой причине! Вроде бы и деталь-то неглавная, однако без нее не соберешь готового дизеля. Было над чем подумать партгруппам. Выход нашли в бригадной организации труда, повысившей коллективную ответственность за выполнение каждой операции. И вот три бригады смежников из разных цехов, выпускающие по единой цепочке корпус толкателя, выступили с инициативой «Каждой операции — отличное качество!». Сейчас руководители бригад Иван Иванович Шмидт из 130-го, Галина Степановна Усачева из 160-го и Людмила Васильевна Малеева из 150-го цехов, выступившие с почином и заключившие договора на соревнование, не только хорошо знают друг друга, они часто собираются и сообща решают производственные вопросы, обмениваются опытом.

— Коммунисты нашей партгруппы, — говорит партгрупорг Ю. В. Добрынин, — энергично поддержали этот почин. На сквозной контроль по всей цепочке перешла еще одна бригада, выпускающая вместе с бригадой из 150-го цеха нажимной штуцер насоса.

Юрий Васильевич — руководитель бригады, которая нашла возможным взять на себя часть сложных операций, ранее выполнявшихся смежниками. Это отчасти усложнило наладку автоматов, зато ускорился процесс обработки деталей, повысилось их качество, и, что особо надо подчеркнуть, тот же объем заданий стали выполнять меньшим составом работающих. В другой раз смежники сообща изменили технологию обработки автоматной заготовки — снова выигрыш во времени и в качестве. Качественный показатель является определяющим в соревновании смежников по замкнутой цепочке, и здесь все больше становится отличников качества, право работать с личным клеймом получают не только отдельные рабочие, но и целые бригады.

В РАЗВИВАЮЩИХСЯ формах социалистического соревнования возрастает роль идеологического обеспечения, и в первую очередь — гласности и сравнимости результатов.

— Сегодня рабочий, — говорит секретарь партийной организации цеха 130 А. Н. Вишнякова, — хочет знать каждодневно не только о результатах своего труда и труда своих товарищей по цеху, ему также интересно знать, как работают его смежники, — ведь соревнование стало сквозным, по всей технологической цепочке.

На «Трансмаше» стремятся постоянно информировать о ходе и итогах соревнования. Такая информация побуждает искать резервы, полнее и рациональнее использовать рабочее время.

Характерным в этом плане является трудовой почин бригады термистов Н. И. Олейника, обязавшейся выполнить производственное задание нынешнего года к Дню Конституции СССР. Высокий профессионализм и чувство локтя, взаимозаменяемость и во всем образцовая дисциплина позволили этому коллективу на полгода раньше срока завершить пятилетнее задание, выдавать всю продукцию по высшей категории качества. А результат мог бы быть выше, если бы не случалось перебоев с металлом, вовремя устранялись поломки оборудования. Но если на поставки металла термисты никак повлиять не могут, то ремонтировать оборудование они решили собственными силами. Ремонтники — дефицит, пока дождешься, сколько времени потеряешь. Не только ремонтниками стали термисты—каждый из членов бригады может в любой момент стать стропальщиком, дробометчиком или пирометристом. И хоть в бригаде по расчетной численности не хватает двух человек (передали на другой участок), бригада одной из первых на заводе выполнила к дню открытия съезда двухмесячное задание. По-ударному трудятся все члены бригады, но запевалами выступают коммунисты. Такие, как Юрий Кириллович Щебеньков, Владимир Афанасьевич Мусатов, Геннадий Васильевич Быков. Они, как и многие другие коммунисты «Трансмаша», задают тон соревнованию. 2.100 сдельщиков завершили к открытию XXVI съезда партии двухмесячные задания, и чуть ли не половина из них — коммунисты.

СЕГОДНЯ НА «ТРАНСМАШЕ» соревнование охватывает все участки производства и общественно-политической жизни. Оно все время идет по восходящей линии, развивается вглубь и вширь. Его конкретные формы диктуются насущными требованиями производства. Когда ремонтники цеха 140 начали соревнование под девизом «Оборудованию — бесперебойную работу!», партком завода поддержал эту инициативу, и движение приобрело общезаводской размах. А возникло это не случайно. На собрании партийно-хозяйственного актива, обсуждавшем итоги работы в прошлом году и минувшей пятилетке, а также задачи на нынешний год в свете решений XXVI съезда партии, была высказана серьезная озабоченность большими простоями оборудования и недостаточной отдачей основных производственных фондов. Партийный комитет решил изучить организацию ремонтных работ в цехе 140. Вот тогда-то и родилась ценная инициатива. Перед глазами всего коллектива был наглядный пример того, как можно и нужно повысить коэффициент использования оборудования во всех цехах. Партийные и профсоюзные организации и группы обсуждали этот вопрос на своих собраниях, на которых выработаны конкретные меры по улучшению эксплуатации и ремонта оборудования. Многие коллективы по примеру бригады Н. И. Олейника решили восстанавливать станки и механизмы, на которых они работают, собственными силами.

Весьма разнообразны формы партийного руководства соревнованием, но главное, к чему стремятся на «Трансмаше», — это систематический контроль за соблюдением плановой дисциплины и безусловным выполнением договорных и социалистических обязательств каждым коллективом, каждым работником.

Как программу действия восприняли трансмашевцы постановление ЦК КПСС, Совета Министров СССР, ВЦСПС и ЦК ВЛКСМ «О Всесоюзном социалистическом соревновании за успешное выполнение и перевыполнение заданий одиннадцатой пятилетки». Оно становится определяющим в работе парторганизаций, всех звеньев идеологического обеспечения.

Каждодневно в штаб заводского соревнования идут вести о ходе трудовой вахты на «Трансмаше», а отсюда они тотчас доходят до всех работающих. Партийные организации цехов и отделов, добиваясь распространения передового опыта, действуют в тесном контакте с профсоюзными организациями и службами труда.

В соревновании, как подчеркивал товарищ Л. И. Брежнев на XXVI съезде КПСС, «выковываются образцы понимания общественного долга, героизма и самоотверженности в труде». Пример трансмашевцев подтверждает эти слова.

Боевитость соревнования обусловлена многими факторами. Чем лучше материально-техническое обеспечение соревнования, чем лучше условия труда для работающих, тем сильнее действует этот могучий ускоритель роста производства, тем эффективнее его воспитательная роль. Об этом — в следующем материале.

**Н. ИЛЬИЧЕВ.**

## *Стройиндустрия:*

# ПУТЕМ ОБНОВЛЕНИЯ

Коллектив Барнаульского комбината железобетонных изделий № 2 успешно справился с планами прошлого года, а по итогам соревнования за четвертый квартал ему присуждено переходящее Красное знамя горкома КПСС.

Секретарь партбюро предприятия А. Н. Бычков рассказал о новых задачах и путях их решения.

Из внутренних резервов, которые комбинат сегодня широко использует для повышения эффективности производства, он назвал главный — техническое перевооружение. Сейчас, например, полным ходом идет реконструкция первого цеха. Без остановки производства демонтируется старое оборудование и устанавливается новое, производительность части которого вдвое выше. Но снятое оборудование не отправляется в металлолом, а подвергается коренной модернизации и устанавливается на высвобожденные в результате реконструкции площади. В итоге мощность цеха только в этом году увеличится на 4000 кубических метров железобетонных изделий.

Аналогичная работа проводится во всех других подразделениях комбината. Установлены два дополнительных бетоносмесителя на бетонном заводе, изготавливаются конструктивно улучшенные бетоноукладчики для второго цеха, завершена модернизация технологических линий растворного узла, проходят отладку новые полуавтоматы для арматурного цеха и так далее... Люди работают с огоньком, тон в соревновании задают коммунисты.

Откуда же берется та масса технических новинок, которая так широко внедряется? Очень многое заимствуется из оперативных изданий научно-технической информации. Немало дают и командировки специалистов на передовые родственные предприятия. Так, несколько ценных новшеств позаимствовано на заводах стройиндустрии Москвы. Но основные поставщики новых технических решений — рационализаторы и изобретатели. Не случайно рационализаторы КЖБИ-2 много раз занимали классные места в тресте Алтайстройиндустрия и Главалтайстрое. А главному инженеру В. Ф. Бушланову присвоено звание заслуженного рационализатора РСФСР.

Кто же непосредственно изготавливает в металле и внедряет новую технику? Здесь основная нагрузка падает на небольшой коллектив ремонтно-механического цеха, возглавляет который опытный и инициативный инженер В. Г. Пискунов. Главная задача ремонтников, конечно, — средний и капитальный ремонт оборудования, выпуск к нему необходимых запасных частей. Но они находят возможности для изготовления многочисленных нестандартных машин и механизмов, оснастки и проведения на их основе технического перевооружения комбината.

В РМЦ воспитаны замечательные кадры станочников, слесарей, электросварщиков. Славятся высокими производственными показателями бригада станочников во главе с А. П. Погребняком и бригада слесарей-сварщиков, руководимая Н. В. Болдыревым. Превосходно работает на всех имеющихся металлорежущих станках Николай Иванович Толстошеев. Виртуозом сварочного дела по праву считается Владимир Васильевич Семенов. Есть в цехе еще и третья бригада. Она особенная. В ней всего два человека — первоклассные слесари М. И. Волков и Г. И. Трясцин. Недавно внедренное изобретение Трясцина позволило сэкономить 20 тысяч рублей.

Рассказывая о достижениях ремонтно - механического цеха, В. Г. Пискунов основное внимание все-таки уделил нерешенным вопросам. Очень беспокоит острая нехватка оборудования. Сейчас цеху крайне нужны еще два токарных, один вертикально-фрезерный станок, вальцы, термическая печь. Правда, в последнее время кое-что комбинату удалось достать на больших машиностроительных предприятиях краевого центра (два зубофрезерных станка, гильотины...). Но для кардинального решения проблемы необходимо все-таки, чтобы трест Алтайстройиндустрия хотя бы частично выполнял заявки комбината на новые станки для РМЦ.

Не лучше положение и с обеспечением ремонтников металлом, инструментом. Заявки на них трестом ежегодно удовлетворяются лишь на 20 процентов. Например, в прошлом году ремонтники истратили на техническое перевооружение предприятия 40 тонн листового металла, тогда как трест не выделил им на эти цели ни одного килограмма. Где же брали металл? С огромным трудом добывали его специалисты отделов главного механика и снабженцы по всему краю и даже за его пределами. Разумеется, подобная практика не должна превращаться в систему.

Ремонтники высказали справедливые претензии к заводу строительных металлоконструкций треста. Прежде он централизованно изготавливал запасные части и нестандартное оборудование для стройиндустрии. Эту его специализацию следовало бы всячески расширять и укреплять. А получилось наоборот. Завод сейчас вообще прекратил поставку запчастей и нестандартных механизмов. Думается, что это попросту шаг назад.

**Р. ПАХОЛКИН.**

Лауреаты премии имени...

## МНОГОСТАНОЧНИЦА

**Сейчас Любовь Ивановна Швецова с улыбкой вспоминает, как восемь лет назад, придя на седьмой участок механосборочного цеха № 1 АТЗ, подумала, что ей никогда не научиться работать хотя бы на одном из станков. Помогли ей опытные сверловщицы Валентина Афанасьевна Ерышева и Зинаида Васильевна Чеканова.**

**Сегодня Л. И. Швецова — признанный мастер своего дела. Она обслуживает одновременно пять и более станков различного назначения. Умелая, расторопная, она обрабатывает за смену 350—450 тракторных деталей 3—5 наименований. Редко их обработка на различных станках образует как бы небольшой конвейер и поточно-механизированную линию, которую обслуживает она одна. Любовь Ивановна освоила подналадку станков и подзаточку инструмента. У нее отлично организовано рабочее место, потому полностью исключены простои, время используется только по назначению.**

**За последние годы у многих рабочих-тракторостроителей все больше усиливается тяга к повышению своего технического образования. Не отстает от других и Л. И. Швецова, она сейчас учится на вечернем отделении машиностроительного техникума. Для учебы созданы все условия, филиал техникума работает прямо на территории завода.**

**Три года назад она вступила в партию. Вскоре партбюро рекомендовало ее на ответственную работу в комсомольскую организацию цеха. И Любовь Ивановна оправдывает доверие. Известна она и как умелая наставница молодых рабочих.**

**В прошлом году Любовь Ивановна активно включилась в соревнование за достойную встречу XXVI съезда партии. Личную пятилетку завершила еще в апреле 1979 года, поэтому приняла тогда обязательство — как можно больше изготовить деталей сверх пятилетнего плана. И добилась успеха. Производительность труда многостаночницы повысилась за год на 9 процентов. В честь съезда партии задание первого квартала этого года она выполнила в начале марта.**

**Сейчас лауреат краевой премии имени знатной рабочей династии машиностроителей Грязевых коммунист Любовь Ивановна Швецова с новыми силами взялась за выполнение решений XXVI съезда партии как на своем рабочем месте, так и в цеховой комсомольской организации, в деле наставничества над молодыми станочниками.**

**Э. ОКТЯБРЬ,**
**начальник бюро отдела научно-технической информации АТЗ.**

г. Рубцовск.

# ПОЛИТДЕНЬ НА КОКСОХИМЕ

*Репортаж*

НАЧАЛЬНИКА КОМСОМОЛЬСКОГО ШТАБА Всесоюзной ударной стройки Владимира Ченченко редко застанешь в кабинете. В эти дни его рабочее место — в молодежных коллективах. На сей раз видавший виды «Москвич» доставляет нас в комплексную бригаду кавалера ордена Трудового Красного Знамени Владимира Анисимовича Данилова. Здесь Ченченко должен выступить перед молодыми арматурщиками и плотниками-бетонщиками с лекцией. Был и еще один повод для встречи с известной бригадой: по итогам социалистического соревнования в десятой пятилетке и двадцати шести предсъездовских трудовых вахт ЦК ВЛКСМ наградил звено арматурщиков этого комсомольско-молодежного коллектива переходящим почетным вымпелом имени Ю. А. Гагарина...

Ребят мы застали на рабочем месте — они быстро принимали бетон и укладывали его в тело нижней плиты второй коксовой батареи. В торжественную минуту, когда под аплодисменты Владимир Ченченко вручил строителям вымпел, комсорг Геннадий Вяткин коротко сказал:

— Коль вымпел переходящий, то нам, ребята, нужно постараться, чтобы он навсегда остался у нас. И потому предлагаю включить дополнительный пункт в наши бригадные обязательства: ежедневно выполнять по полторы нормы!

Комсомольцы бережно поместили вымпел в красный уголок своего агитвагончика. Виновников торжества пришли поздравить товарищи из других бригад управления № 46 треста Алтайкоксохимстрой. Перед этой рабочей аудиторией Владимир Ченченко и выступил с лекцией об итогах работы XXVI съезда партии. Основной упор он сделал на те положения Отчетного доклада, где шла речь о перспективах капитального строительства, внедрении передовых методов труда. И Основные направления, принятые на партийном съезде, он иллюстрировал фактами из жизни Коксохима.

Завязался деловой, заинтересованный разговор. Например, Сергей Швецов сказал, что арматурщики могли бы трудиться более производительно, если бы УПТК своевременно снабжало их разнопрофильным железным прутком. Много дельных предложений внесли другие строители...

Прежде чем провести в трудовых коллективах Коксохима единый политдень по материалам съезда, партком стройки заблаговременно позаботился о подготовке своего идеологического актива к этой ответственной встрече с людьми. На очередном заседании был рассмотрен вопрос «Об итогах проведения единых политдней на стройке в 1980 году и задачах лекционной пропаганды среди трудящихся Коксохима на 1981 год». Члены парткома дали положительную оценку работе группы лекторов и докладчиков, в которую входит более тридцати руководителей и специалистов. Здесь же был утвержден план пропаганды материалов XXVI съезда партии.

— Многообразие форм политической работы в коллективах позволяет нам охватить идеологическим влиянием все бригады и участки на Коксохиме, — рассказывает заведующая кабинетом политпросвещения парткома стройки Тамара Михайловна Кузнецова. — Это не только лекции и доклады, но и беседы и политинформации непосредственно на рабочих местах, собрания, диспуты. Среди лучших идеологических активистов — начальник завода товарного бетона Геннадий Петрович Мазалов, начальник управления механизации № 7 Александр Егорович Пашинин, секретарь партийной организации жилищно-коммунального комбината треста Алтайкоксохимстрой Ида Георгиевна Попова, методист учебного пункта Главалтайстроя Любовь Алексеевна Лухтанова. Они работают в основном с молодежью, умеют партийным словом увлечь ее на добрые дела. Например, год тому назад часто можно было слышать упреки в адрес коллектива завода товарного бетона: то перебои в поставках, то качество стройматериалов низкое. Сейчас все заявки выполняются в срок, рекламаций на бетон не поступает. В этом деле помогла массово-политическая работа. На одном из политдней, когда на собрание работников стройиндустрии пригласили руководителей треста и специалистов управлений, завели предметный разговор о том, как лучше устранить неполадки на заводе, было высказано много дельных замечаний со стороны строителей и рабочих. После собрания намеченные меры по ликвидации недостатков быстро были выполнены.

О том, что политдни на Коксохиме стали важной и эффективной формой массово-политической работы с людьми, нам довелось услышать и от руководителей, и от рабочих. Пропаганда материалов XXVI съезда придала этой работе новый размах. Методический совет кабинета политпросвещения подготовил устный журнал «Партии нашей планы к новым победам зовут». Тема партийного съезда прозвучала на читательских конференциях, которые организовали работники четвертой городской библиотеки в молодежных общежитиях...

Партком стройки уделяет сейчас большое внимание политической работе по месту жительства молодых строителей. В ряде общежитий открылись лектории, клубы по интересам, здесь звучит слово агитаторов, передовиков производства, депутатов горсовета. Люди на таких встречах поднимают проблемы не только производственного характера, но и бытового обслуживания, досуга.

...Единый политдень об итогах XXVI съезда КПСС собрал на Всесоюзной ударной большую аудиторию. На лекциях, докладах, собраниях и беседах присутствовало несколько тысяч рабочих и специалистов треста Алтайкоксохимстрой. Ими были высказаны конкретные предложения по улучшению организации технологии строительства, культуры производства, применению средств малой механизации. То есть были вскрыты «узкие» места, которые сегодня сдерживают сдачу объектов первой очереди коксохимического завода. И такая обеспокоенность коллектива строителей положением дел должна найти незамедлительную поддержку со стороны руководителей Главалтайстроя. Стройке нужна помощь в четкой организации работы всех звеньев в период пусконаладки.

На днях энергостроители, наладчики и эксплуатационники приступили к комплексному испытанию первого энергоблока ТЭЦ. Это добрый пример для тех, кто готовит к сдаче комплекс первой коксовой батареи.

**В. ГУЩИН.**

**НА СНИМКАХ: начальник комсомольского штаба стройки Владимир Ченченко выступает с лекцией перед молодежью; в кабинете политпросвещения парткома стройки (в центре — библиотекарь Тамара Шаповал).**

**Фото А. Павлушкина.**

г. Заринск.

# ЧЕМ ПЛАТИТ

У НАС НА ХАРЬКОВЩИНЕ ВЕСНА В РАЗГАРЕ: теплые ветры веют над почерневшими пашнями, талая вода сбегает в ручьи. Скоро в поле. Развернется сев — начало всех начал хлеборобского труда.

Заботой о новом урожае, росте плодородия нив живут наши колхозники. Свой долг видим в дальнейшем и неуклонном увеличении производства сельскохозяйственной продукции. В первом году пятилетки ставим задачу — существенно поднять урожайность культур, больше продать государству зерна, сахарной свеклы, овощей, мяса, молока. Задел ныне предстоит сделать надежный, чтобы успешно справиться с обязательствами пятилетки, — на треть увеличить производство продукции.

Есть ли возможности для такого роста? Несомненно. Укрепляется материально-техническая база, больше поступает тракторов, удобрений, других ресурсов. С умом их пускаем в дело. Но главный свой резерв видим в эффективном использовании земли, повышении ее плодородия. На XXVI съезде партии я, как крестьянин и руководитель хозяйства, с удовлетворением слушал ту часть доклада Л. И. Брежнева, где говорилось о задачах дальнейшего роста эффективности и качества работы. И прежде всего о бережном использовании угодий, особенно мелиорированных площадей.

Земля. Ей я посвятил всю свою жизнь и о ней хотел бы сказать сегодня с благодарностью и тревогой, радостью и болью.

Начну с истины вечной и мудрой: земля по праву считается источником силы и богатства общества, главной ценностью, которую надо бережно хранить и умело использовать. Ведь не случайно один из первых заветов, которые дал нам В. И. Ленин, был завет о земле: «Берегите, храните, как зеницу ока, землю...». Эта заповедь должна жить в сердце каждого человека — жителя города и села, пахаря и шахтера, строителя и нефтяника.

Для меня, моих товарищей по крестьянскому труду особое значение имеет рациональное использование сельскохозяйственных угодий. Народ дал хлеборобам в вечное и безвозмездное пользование пашню, луга и пастбища и лишил нас права небрежного, рваческого отношения. Святая обязанность земледельца не только получать на нивах весомые урожаи, в достатке обеспечивать население продуктами, но и оставить землю детям и внукам не менее щедрой, чем ныне.

Именно с этой мыслью я и начинал когда-то свою работу. Время было лихое. Отгремела война, оставив исковерканными снарядами поля и леса, сожженные деревни. Едва успел сбросить погоны с фронтовой шинели, как избрали меня председателем колхоза имени Кирова. С тех пор часто вспоминаю отца, который напутствовал в тот памятный день крестьянской мудростью: люби людей и землю без корысти.

Сегодня, оглядывая пройденный путь, вижу, что колхозники были верны наказам отцов. И поле отблагодарило за заботу. Среднегодовая урожайность зерновых в минувшей пятилетке превысила 30 центнеров, сахарной свеклы — 320, сена — 50 центнеров. В расчете на сто гектаров угодий хозяйство получает 570 центнеров молока и 160 центнеров мяса. В целом валовой продукции на одного занятого произведено в полтора раза больше, чем в девятой пятилетке. За успехи в минувшем году колхоз удостоен переходящего Красного знамени ЦК КПСС, Совета Министров СССР, ВЦСПС и ЦК ВЛКСМ.

Не хочу кривить душой: не все еще мы сделали для повышения плодородия почв. Резервов тут немало, и колхозникам предстоит хорошо потрудиться, чтобы сила нашей пашни год от года приумножалась. Но беспокоит меня сегодня не только своя нива. Глядя на соседние изреженные хилые всходы, поросшие бурьяном посевы, думаю: что же должно было случиться с людьми, чтобы они довели землю до такой скудости? Когда же они перестали чувствовать боль земли, свыклись с низкими сборами зерна, картофеля, овощей?

Кое-кто все чаще лукавит, кивая на погоду, списывает на ее капризы свои грехи. Я считаю, что дело не столько в погоде, сколько в нерадивых хозяевах. Ходить тут за примерами далеко не надо. По оценке Украинского института почвоведения и агрохимии, угодья нашего колхоза считаются худшими в Золочевском районе. Почему же тогда соседи берут с гектара на тонну меньше зерна, на 10 тонн меньше свеклы, вдвое меньше кормовых культур? Впрочем, вопрос можно адресовать и не только ближним соседям. Еще кое-кому. Минувшей осенью передовые хозяйства Харьковской области намолотили по 35—42 центнера зерна с гектара, в то время как 47 колхозов и совхозов сняли менее 20 центнеров. Иными словами, каждое седьмое хозяйство недобрало тонну хлеба к тому, что выращено в среднем по области. В чем же причины большой пестроты в урожайности?

Думаю, однозначного ответа здесь нет. Но, размышляя об этом, вижу: одна из главных состоит в том, что система стимулирования в ряде хозяйств не обеспечивает эффективной борьбы за долговременный конечный результат. Не секрет, что иного механизатора волнует больше количество вспаханных сегодня гектаров, а не высокий намолот в нынешнем и тем более в будущем году. И рядовыми хлеборобами тут дело не ограничивается. Не перевелись еще бригадиры, специалисты, а то и руководители хозяйств, которые поддаются соблазну сиюминутной выгоды. Стремясь урвать сегодня высокий урожай, всяческие поощрения, они идут порой на недозволенные приемы: игнорируют систему земледелия, ломают структуру посевов, нарушают севообороты. Такая «стратегия» в конце концов жестоко мстит. За редкими годами удач тянется череда неурожайных лет. Слабеет плодородная сила земли. И как ко всякому больному организму, к ней легче пристает разная хворь: сильнее сказывается влияние плохой погоды.

Расчет на удачный год, покрывающий многим грешки, в немалой мере способствовал умалению роли земледелия вообще, сокращению внимания к полю. Кое-кто позабыл, на чем держится экономика хозяйств. Основной поток капитальных вложений побежал мимо растениеводческих отраслей. К беде нашей, не везде нашлись плановики, ученые, которые могли бы вовремя поправить дело. Земля этого не простила.

Есть, разумеется, и другие причины. Не надо объяснять, что в хлеборобских делах первое слово за агрономом. Делами их наша Родина по праву гордится. Земледельцы страны с удовлетворением восприняли итоги проведенного недавно Всесоюзного агрономического совещания, приветствие товарища Л. И. Брежнева его участникам. «Советский народ доверил агрономам заботу о земле, — говорится в приветствии, — главном средстве производства в сельском хозяйстве, важнейшем источнике общественного богатства. И нет у агронома более ответственного дела, чем сохранение и бережное использование каждого гектара пашни, лугов, пастбищ, повышение их плодородной силы».

Велика роль специалистов. Да вот беда: законодатель по-

(Окончание. Начало в № 74, 75, 76, 77, 78, 79).

МЕДАЛЬЮ «ЗА ТРУДОВОЕ ОТЛИЧИЕ»

**Фурсова** Александра Григорьевича — механизатора колхоза «Красный партизан» Алейского района.

**Цыбизова** Виктора Александровича — тракториста совхоза «Подстепновский» Ребрихинского района.

**Чендекову** Татьяну Имовну — чабана совхоза «Теньгинский» Онгудайского района Горно-Алтайской автономной области.

**Червева** Валентина Никитовича — механизатора колхоза имени Тельмана Змеиногорского района.

**Чередову** Валентину Тихоновну — секретаря исполкома Фунтиковского сельского Совета народных депутатов Топчихинского района.

**Черепанову** Прасковью Филипповну — доярку Кызыл-Озекского совхоза Майминского района Горно-Алтайской автономной области.

**Черкасова** Николая Петровича — водителя автомобиля совхоза «Велижанковский» Панкрушихинского района.

**Черкасову** Марию Давыдовну — доярку колхоза «Заря» Рубцовского района.

**Черкасскую** Александру Федоровну — доярку совхоза «Пайвинский» Баевского района.

**Чеха** Ивана Степановича — слесаря Родинской райсельхозтехники.

# УКАЗ
## Президиума Верховного Совета СССР
### О награждении орденами и медалями СССР передовиков сельского хозяйства РСФСР

**За успехи, достигнутые в выполнении заданий десятой пятилетки и социалистических обязательств по увеличению производства и продажи государству продуктов земледелия и животноводства, наградить:**

**ПО АЛТАЙСКОМУ КРАЮ**

**Чиганова** Ивана Николаевича — тракториста опытно-производственного хозяйства Кулундинской сельскохозяйственной опытной станции, Ключевский район.

**Чупину** Анну Петровну — доярку совхоза «Новоталицкий» Чарышского района.

**Швайгерта** Якова Андреевича — тракториста совхоза «Коробейниковский» Усть-Пристанского района.

**Ширшикова** Михаила Васильевича — водителя автомобиля совхоза «Салаирский» Целинного района.

**Ширяева** Михаила Константиновича — тракториста Каракольского совхоза Шебалинского района Горно-Алтайской автономной области.

**Шишлова** Юрия Павловича — кузнеца Топчихинской райсельхозтехники.

**Шнайдера** Виктора Александровича — тракториста совхоза «Тополинский» Бурлинского района.

**Шумакова** Виктора Ильича — прораба колхоза «Россия» Змеиногорского района.

**Эбеля** Александра Фридриховича — водителя автомобиля Красногорской райсельхозтехники.

**Юданову** Анну Власовну — доярку совхоза «Авангард» Угловского района.

**Юрьеву** Лидию Ивановну доярку совхоза «Красный факел» Целинного района.

**Юсупову** Нину Степановну — доярку совхоза «Максимовский» Славгородского района.

**Председатель Президиума Верховного Совета СССР Л. БРЕЖНЕВ.**

**Секретарь Президиума Верховного Совета СССР М. ГЕОРГАДЗЕ.**

Москва, Кремль.
13 марта 1981 г.

# УКАЗ
## Президиума Верховного Совета СССР
### О награждении орденами и медалями СССР рабочих, инженерно-технических работников и служащих объединений, предприятий и организаций Министерства тракторного и сельскохозяйственного машиностроения СССР

**За успехи, достигнутые в выполнении заданий десятой пятилетки и социалистических обязательств по производству тракторов и сельскохозяйственных машин, наградить:**

**ПО АЛТАЙСКОМУ КРАЮ**

**ОРДЕНОМ ЛЕНИНА**

**Громоздина** Александра Михайловича — слесаря Алтайского тракторного завода имени М. И. Калинина производственного объединения «Алтайский тракторный завод имени М. И. Калинина».

**Русину** Любовь Васильевну — стерженщицу Алтайского тракторного завода имени М. И. Калинина производственного объединения «Алтайский тракторный завод имени М. И. Калинина».

**Шкуркина** Владимира Михайловича — слесаря-сборщика Алтайского моторного завода Алтайского моторостроительного производственного объединения имени XXV съезда КПСС.

**ОРДЕНОМ ОКТЯБРЬСКОЙ РЕВОЛЮЦИИ**

**Дубовика** Аркадия Ивановича — генерального директора производственного объединения «Алтайский тракторный завод имени М. И. Калинина».

**Виргуша** Аркадия Ивановича — выбивальщика литья Алтайского тракторного завода имени М. И. Калинина производственного объединения «Алтайский тракторный завод имени М. И. Калинина».

**Елунину** Екатерину Никифоровну — машиниста крана Алтайского моторного завода Алтайского моторостроительного производственного объединения имени XXV съезда КПСС.

**Ефремова** Павла Ивановича — испытателя двигателей Алтайского моторного завода Алтайского моторостроительного производственного объединения имени XXV съезда КПСС.

**Зацепина** Михаила Александровича — заместителя главного конструктора Алтайского тракторного завода имени М. И. Калинина производственного объединения «Алтайский тракторный завод имени М. И. Калинина».

**Камнева** Григория Семеновича — заливщика металла завода «Алтайсельмаш».

**Каракулова** Ивана Яковлевича — начальника цеха Алтайского тракторного завода имени М. И. Калинина производственного объединения «Алтайский тракторный завод имени М. И. Калинина».

**Кириллову** Анну Романовну — маляра Алтайского тракторного завода имени М. И. Калинина производственного объединения «Алтайский тракторный завод имени М. И. Калинина».

**Мишуриса** Самуила Соломоновича — начальника цеха Алтайского моторного завода Алтайского моторостроительного производственного объединения имени XXV съезда КПСС.

**Порунова** Юрия Васильевича — слесаря-ремонтника Алтайского моторного завода Алтайского моторостроительного производственного объединения имени XXV съезда КПСС.

**ОРДЕНОМ ТРУДОВОГО КРАСНОГО ЗНАМЕНИ**

**Аксенова** Николая Сергеевича — мастера Алтайского завода топливной аппаратуры Алтайского моторостроительного производственного объединения имени XXV съезда КПСС.

**Белана** Сергея Сергеевича — председателя исполкома Рубцовского городского Совета народных депутатов.

(Продолжение следует).

# ХРОНИКА КОСМИЧЕСКОЙ ЭРЫ

**1 июня 1970 года** на орбиту вышел корабль «Союз-9» с экипажем в составе А. Николаева и В. Севастьянова. Это был важный этап на пути увеличения длительности пилотируемых полетов. Космонавты работали в космосе 18 суток.

**24 сентября 1970 года** впервые на Землю с помощью автоматической станции доставлен лунный грунт. «Луна-16», стартовавшая с Земли 12 сентября, совершила мягкую посадку, забрала с поверхности Луны пробы грунта и стартовала на Землю.

**10 ноября 1970 года** на борту автоматической станции «Луна-17» впервые отправился в космос самоходный аппарат для исследования поверхности нашего спутника — «Луноход-1». В соответствии с советско-французским соглашением о сотрудничестве в исследованиях космоса на борту аппарата был установлен французский отражатель для лазерной локации Луны.

**19 апреля 1971 года** состоялся запуск орбитальной станции «Салют». Через четыре дня экипаж в составе В. Шаталова, А. Елисеева и Н. Рукавишникова вылетел к станции на корабле «Союз-10». Космонавты отработали в этом полете методику взаимного сближения, поиска, причаливания и стыковки космических аппаратов.

**28 мая 1971 года** новая автоматическая станция отправилась к Марсу. Через полгода станция «Марс-3» вышла на орбиту искусственного спутника Марса и направила спускаемый аппарат на планету. 27 ноября впервые в истории космонавтики была совершена мягкая посадка на поверхность Марса. В процессе снижения были сделаны фотографии планеты с различных расстояний.

**7 июня 1971 года** «Салют» начал функционировать как первая в мире орбитальная научная станция. Ее первый экипаж, прилетевший на корабле «Союз-11», Г. Добровольский, В. Волков и В. Пацаев, за 23 дня провел комплекс научных и инженерных исследований. При возвращении на Землю экипаж погиб в связи с разгерметизацией спускаемого аппарата. Космонавты, которым посмертно присвоено звание Героев Советского Союза, похоронены на Красной площади у Кремлевской стены.

(ТАСС).

# РОВЕСНИЦЫ

**СВЕТЛАНЕ ИВАНОВОЙ, намотчице барнаульского объединения «Химволокно», делегату XXVI съезда КПСС.**

Вы поднимались в зал
по белой лестнице
Нарядные,
на каблучках точеных,
И я смотрел на вас, —
мои ровесницы,
А видел тех,
военных лет,
девчонок.
С косичками хозяек
наших маленьких,
С недетской скорбью
на недетских личиках.
Ходили вы
в подшитых трижды
валенках
И не ходили
в чистеньких
отличницах.
В тазу со стиркой
небо голубело вам,
И солнцу в нем
вы улыбались скупо.
Вам — в куклы бы!
А их у вас и не было —
Война не пощадила
даже кукол.
Вам в платьица
нарядные одеться бы,
А вас война
по-своему одела...
Она в упор убила
ваше детство,
Но с молодостью
сладить не сумела!
Вот почему вам
так легко хохочется,
Такой задор у вас,
такой размах,
Что вам теперь,
как ваших внуков,
хочется
Весь шар земной
баюкать на руках.
Я все смотрел,
как шли вы в зал
по лестнице —
Нарядные,
на каблучках точеных,
На вас, счастливых,
я смотрел, ровесницы,
А видел тех,
военных лет,
девчонок...

**Игорь ПАНТЮХОВ.**

# Абонемент
## КЛУБ ЛЮБИТЕЛЕЙ ИСКУССТВА

# В домике на Арбате...

*Наш вернисаж*

С КАЖДЫМ ГОДОМ у жителей нашего края растет интерес к изобразительному искусству. Об этом можно говорить, подводя итоги года. Наш музей изобразительных искусств за последний год посетили 150 тысяч человек.

Часто в залах музея можно наблюдать такую картину. Долго ходит по залам музея зритель, убежденный, что знакомится с выставкой — гостьей из Третьяковки или Русского музея. И вдруг, иногда случайно, выясняет, что все это собственность музея. Потом следует вопрос, а не копии ли это? И когда слышит, что перед ним подлинники, недоверчиво смотрит на научного сотрудника.

Любуясь хорошим произведением, зритель не задумывается о том, как оно доставлено из центра на далекую периферию. А ведь комплектование фондов — основная задача сотрудников.

За 20 лет немало уникальных произведений поступило к нам в фонды. Это и А. К. Саврасов «Могила над Волгой», и братья С. и К. Коровины «Портрет Перова», и «Две дамы на террасе», работы П. Кончаловского, Н. Ульянова, А. Лактионова. С поступлением многих связано немало воспоминаний. Так, в 1973 году в музей поступила работа Леонида Осиповича Пастернака (1862—1945) «Портрет Зинаиды Николаевны Окуньковой». Работа датирована 1908 годом, в левом нижнем углу подпись художника.

Л. О. Пастернак — известный русский художник, академик живописи, чаще всего работавший в жанре портрета. Он — активный член Союза русских художников, сыгравшего большую роль в развитии советской живописи.

Зрители, которые почти не знают творчество Л. О. Пастернака, а это вполне может быть, так как с 1921 года он жил в Германии и Англии, и те вспомнят известные иллюстрации художника к произведению Л. Н. Толстого «Воскресение». Работа портретиста значительно пополнила раздел живописи рубежа века.

С владелицей пастернаковской работы нас познакомил художник И. Рубин. С ним мы и пришли в домик на Арбате к ученице Л. О. Пастернака по Московскому училищу живописи, ваяния и зодчества Екатерине Васильевне Гольдингер. Ей в то время было уже далеко за 90. Очень хорошо помню первое ощущение необычности происходящего.

Мы только что были на шумных, оживленных улицах Москвы 70-х годов XX века... и вдруг тишина, громоздкая старинная мебель, живописные огромные портреты в старинных резных рамах, непривычные бытовые предметы.

В глубоком кресле под большим старинным зеркалом сидела старая женщина, которая встретила нас очень приветливо. Но как-то забылись ее преклонные года, когда она с увлечением рассказывала о себе, о своей жизни, о своих работах, часть которых находилась в этой же комнате, о привязанности к своему учителю, дружбе их семей, о том, как был написан художником портрет ее матери Зинаиды Николаевны Окуньковой.

Позировала Зинаида Николаевна Леониду Осиповичу в этой же комнате, сидела под этим же зеркалом. Полная фигура женщины свободно размещается в ажурном кресле. Длинное светлое платье свободными складками падает на пол, закрывая ноги. Сразу узнается широкая манера письма художника, характерные штрихи. На зрителя смотрят умные, добрые глаза пожилой женщины.

Много работ мы посмотрели в тот день, часть из них я отобрала для музея, убедив Екатерину Васильевну передать их Алтаю.

Через два года Екатерина Васильевна умерла, но память о ней сохранится надолго. Ну, а в музее останутся привезенные произведения, которые донесут до нашего зрителя более широко и полно художественную жизнь России рубежа века.

**Л. ШАМИНА,**
**директор музея ИЗО.**

*Семь нот*

# ИГРАЕТ НАШ ЗЕМЛЯК

**В краевом центре прошел концерт студента V курса Новосибирской консерватории Е. Гутчина, который исполнил большую и интересную программу. Воспитанник Барнаульского музыкального училища, он за годы учебы в вузе неоднократно выступал перед слушателями, показывая несомненный творческий рост и зрелость музыканта.**

**Состоявшийся в рамках абонемента филармонии «Вечера камерной музыки» концерт стал для молодого пианиста последней пробой сил перед выступлением в апреле этого года на Всероссийском конкурсе музыкантов-исполнителей в Казани.**

**А. РОССИНСКИЙ.**

**НА СНИМКЕ:** играет Е. Гутчин.

Фото **А. Яковлева.**

# РАЗГОВОР О ТВОРЧЕСТВЕ АЛТАЙСКОГО ПИСАТЕЛЯ

**Несколько лет назад в журнале «Наш современник» была опубликована повесть Е. Гущина «По сходной цене», привлекшая внимание актуальностью темы, остротой поставленных в ней вопросов. Затем появились новые произведения, интересные и глубоко современные по содержанию, такие, как роман «Правая сторона», повести «Облава», «Бабье поле», рассказы «Тень стрекозы», «Трамвайщица», «Красные лисы» и другие.**

**Эти произведения и стали предметом разговора на совете по российской прозе при Союзе писателей РСФСР, где состоялось обсуждение творчества алтайского прозаика. Отмечалось, что Е. Гущин хорошо владеет материалом, умеет разглядеть в жизни те стороны и явления, которые не могут оставить читателя равнодушным, — и в этом несомненное достоинство его прозы, хотя и не всегда автору удается оторваться от «голой» проблематики и выйти к глубоким философским обобщениям.**

**В целом творчество Е. Гущина получило высокую оценку. О нем говорили как о сложившемся, своеобразном писателе, произведения которого приметны и, несомненно, выделяются из общего литературного «потока». Говорилось также об инертности некоторых центральных издательств и журналов, не умеющих своевременно заметить и поддержать талантливого писателя.**

**В обсуждении приняли участие писатели В. Личутин, А. Ким, В. Воронов, А. Брагин, В. Бондаренко, В. Коробов, В. Крупин, И. Кудинов. На заседании выступил председатель совета по прозе, секретарь правления СП РСФСР С. Залыгин, говоривший о мастерстве, истинном профессионализме, об ответственности советских писателей за свое творчество.**

**И. ПАВЛОВ.**

# ДЛЯ ТЕХ, КТО ЛЮБИТ КИНО

Сегодня в гостях у «Абонемента» — именинник. Десять лет, в общем-то, возраст невелик. Но наш именинник особенный — самый большой кинотеатр Барнаула «Мир».

«Мир» сегодня — это обладатель почетного звания «Театр высокой культуры», принявший к своему юбилею 17-миллионного зрителя.

А первыми зрителями в еще пахнущем красками новом здании были делегаты XXIV съезда партии, сразу после просмотра нового фильма уезжавшие в Москву.

**Кто из нас, зрителей, не знает, что в этом кинотеатре фильмы демонстрируются на высоком техническом уровне. Это значит: четко работает его «механическое сердце» — киноаппаратный цех. Его коллектив носит звание коллектива коммунистического труда. Руководит им старший инженер, заслуженный работник культуры РСФСР Михаил Михайлович Кайзер. Он здесь с первых дней: принимал оборудование, монтировал его, испытывал.**

«Театр высокой культуры»... Это и настоящий зимний сад в верхнем холле, выращенный своими руками. Это и приветливые слова диктора, приглашающего в зрительный зал. Особое внимание — гостям города, чтобы чувствовали себя как дома.

И маленькие зрители любят приходить сюда, потому что в созданных для них киноклубах можно узнать много интересного. У нас, взрослых, заслуженной популярностью пользуется кинолекторий «Искусство кино», на занятиях которого всегда ждем встречи со знаменитыми актерами, режиссерами, киноведами.

Несомненная удача творчества коллектива — комсомольско-молодежный кинотеатр «Я — время», организованный совместно с Железнодорожным райкомом комсомола.

Глубока и содержательна программа созданного в «Мире» политического кинолектория «Два мира — два образа жизни». В этом году она посвящена XXVI съезду партии.

«Вход до 16 — разрешается» — так называется новый юношеский абонемент, гостями которого станут передовики производства, артисты, писатели, учителя, хлеборобы.

...Десять лет — срок невелик. Но, сделав такой уверенный шаг, кинотеатр думает о будущем. Планируется открыть еще один зал на 350 мест и зал-малютку для показа кинохроники и мультипликационных фильмов.

**— Во всем, что сделано, — говорит директор кинотеатра Зоя Павловна Юдина, — заслуга настоящих энтузиастов своего дела. У нас есть отличники кинематографии СССР. Это киномеханики высшей категории Ольга Федоровна Алексеева и Лидия Алексеевна Крепышева. Активные общественницы, хорошие наставницы. И вообще, наш коллектив дружный. Прекрасные, душевные у нас работают люди.**

**Л. ЛЕОНИДОВА.**

# ЗЕМЛЯ
*Приглашаем к обсуждению*

нынешней весной посевы кукурузы. А это ни много ни мало — 300 гектаров. Но откуда нам взять еще столько пашни? Мы и тридцати гектаров не сможем выкроить, чтобы не нарушить севооборотов. К тому же есть задания по продаже продукции. За них и надо спрашивать.

Ограничение инициативы специалистов вызывает у них неудовлетворенность делом, ведет к текучести кадров. Вот тому свидетельство. В 16 хозяйствах нашего района за последние пять лет сменилось 19 главных агрономов. Получается так: не успел человек разобраться, где и что посеяно, как ему уже приходится укладывать чемоданы.

Не только от агрономов — от каждого полевода, механизатора зависит судьба урожая. В своем хозяйстве мы позаботились о том, чтобы закрепить кадры, морально и материально заинтересовать их в работе, стимулировать достижение высоких конечных результатов. Предпочтение отдали безнарядной системе организации и оплаты труда. За звеньями закрепили поля, технику. Теперь не надо напоминать людям, что и когда делать. И хлеборобы оценили это. Нет текучести кадров. В колхозе на всех основных агрегатах две смены механизаторов высокой квалификации.

А вот у соседей в совхозе «Должанский», колхозах «Дружба народов», «Заря коммунизма» положение трудное: лей в иных хозяйствах не имеет права голоса. Хотя партия давно осудила методы администрирования, но «стиль» этот до конца не изжит. Из района и области то и дело приходят распоряжения: расширить посевы одних культур, урезать площади под другими. К примеру, вызывают в облсельхозуправление нашего специалиста и тоном приказа предлагают удвоить ны о том, как улучшить дело, поднять плодородие полей.

Не изжита пока еще одна беда — расточительность в использовании земли. Для Украины когда-то были характерны мелкие хутора. Многих из них давно нет и в помине, люди с отдаленных усадеб перебрались в крупные села. А брошенные участки пришли в запустение. Мы у себя взялись наводить порядок на таких пустырях. Убрали лишние дороги, перекрестившие вдоль и поперек поля, распахали старые тока, брошенные полевые станы, опустевшие усадьбы и только за счет этого пустили в оборот более сотни гектаров пашни. В результате имеем ежегодно до 400 тонн зерна, или 500—600 тонн сена. Но не везде такую землю ставят на службу урожаю. Слишком много еще пустующих земель. В общественный оборот они не вводятся и для личного пользования не передаются. Думаю, поправить положение надо.

Настало время решительно восстать против расточительства, которое допускается по вине геологов, строителей, электриков, дорожников. Они не спрашивают у хлеборобов, как с наименьшим уроном для земли провести работы. В прошлом году через наши поля прокладывали телефонный кабель. Связистам легче рыть канаву прямо по пшеничному массиву. Я убеждал их, что рядом старая лесополоса, предназначенная под раскорчевку. людей не хватает. Не удается обеспечить даже односменную работу машин. Многие звенья числятся только на бумаге, поля и техника обезличены. И как следствие сроки полевых работ растянуты, уровень агротехники низкий. За землю соседей душа болит не меньше, чем за свою. Не раз мне приходилось говорить товарищам и с глазу на глаз, и с районной трибуны ни оценить, ни возместить нельзя.

Где же выход? У нас земля бесплатна. Это кое-кого дезориентирует. Но она ведь не бесценна. Поэтому надо строителей, геологов, дорожников, связистов поставить в такие жесткие экономические рамки, чтобы им волей-неволей пришлось занимать минимум угодий, да не лучших, а самых малопродуктивных. Экономические меры должны коснуться и руководителей хозяйств. Действительно, кого из нас наказали рублем за нерадивое отношение к земле, за снижение ее плодородия? Таких примеров что-то не помню. В одном хозяйстве — высокая культура полеводства, а рядом — рассадник сорняков. И ничего, беспечный сосед, как говорится, в ус не дует.

Очень актуальный вопрос — охрана земель от заболоченности, эрозии. У нас из-за того, что заилилась речка Уды, обширные сенокосы превратились в топкую трясину. Колхоз потерял 200 гектаров угодий, а район — около пяти тысяч гектаров поймы. В Краснокутском районе на пойменных участках создано межхозяйственное объединение по кормопроизводству. Там речку возродили, с каждого гектара посевов получают до 80 центнеров сена. И нам бы последовать этому примеру. Вообще в Харьковской области 375 тысяч гектаров естественных лугов и пастбищ. Со многих лугов получаем лишь 10—15 процентов тех кормов, что надо бы получать. Вот где кроются резервы!

Что касается эрозии, то земли Харьковщины особенно страдают от вымывания талыми и дождевыми водами. Эффективной мерой защиты считается щелевание поперек склонов. Сошлюсь на опыт колхоза имени Шевченко Двуречанского района. На естественных сенокосах в минувшем году тут получили по 25 центнеров сена с гектара, а там, где провели щелевание, — по 46 центнеров. Затраты невелики, а отдача высокая. Но как распространить этот опыт, если не хватает щелевателей? Машиностроителям надо бы оперативнее поворачиваться к нуждам службы плодородия.

Закончить свое письмо в защиту земли хочу словами А. М. Горького: «Мы должны всю землю нашу обработать, как сад...». Земля должна быть достойна человека, и для того, чтобы она была вполне достойна его, человек должен устраивать землю так же заботливо, как он привык устраивать свое жилье, свой дом.

Мы не временщики. Строим надежно, на века, превращая землю в цветущий сад. XXVI съезд КПСС поставил большие задачи перед сельскими тружениками. Сделать поля и луга, сады и пастбища плодороднее, неуклонно наращивать производство сельскохозяйственной продукции — почетная наша задача. Не пожалеем же сил для этого благородного дела.

**П. КРАВЧЕНКО,**
**председатель колхоза имени Кирова, Герой Социалистического Труда, делегат XXVI съезда КПСС.**

Золочевский район,
Харьковская область.

**ОТ РЕДАКЦИИ:** Публикуя это письмо, «Правда» приглашает читателей поделиться своими мнениями о поднятых вопросах, рассказать об опыте умелого использования угодий, причинах, которые мешают бережно относиться к земле, повышать плодородие почвы, выращивать высокие устойчивые урожаи на каждой сотке нашей родной земли. Ждем ваших писем!

(«Правда», 26 марта с. г.).

# Учительница Шукшина

*Поиски, находки*

В АВТОБИОГРАФИЧЕСКОМ РАССКАЗЕ «Гоголь и Райка» Василий Шукшин вспоминает о том, как в детстве пристрастился к чтению. Мать, обеспокоенная тем, что он запустил учебу, а также опасаясь за здоровье сына, запретила ему читать. Но он тайком обходил этот запрет. Читал без разбора — все, что попадется.

«На мое счастье, — пишет Шукшин, — об этой возне с книгами узнала одна молодая учительница из эвакуированных ленинградцев (к стыду своему, забыл теперь ее имя), пришла к нам домой и стала беседовать со мной и мамой. Наши женщины, все жители села, очень уважали ленинградцев. Ленинградская учительница узнала, как я читаю, и разъяснила, что это действительно вредно. А главное—совершенно без пользы: я почти ничего не помнил из прочитанной уймы книг, а значит, зря угробил время и отстал в школе. Но она убедила и маму, что читать надо, но с толком. Сказала, что она нам поможет: составит список, и я по этому списку стану брать книги в библиотеке...

С тех пор стал я читать хорошие книги. Реже, правда, но всегда это был истинный праздник».

Имя учительницы запомнили родные и школьные товарищи Шукшина. Ее звали Анна Павловна Тиссаревская. Вместе с племянником и двумя дочерьми она жила в крохотной комнате при школе и была, по общим отзывам, очень добрым и хорошим человеком.

Найти личное дело Анны Павловны Тиссаревской в краевом Госархиве не составило особого труда. Из него стало известно, что она родилась в 1904 году в Ленинградской области, окончила Ленинградский педагогический институт имени Герцена, с 1937 года работала в средней школе № 3 города Луга, под Ленинградом. Избиралась депутатом Лужского горсовета. Приказом Алтайского крайоно от 3 сентября 1941 года назначена преподавателем географии в Сростинскую среднюю школу.

Захотелось узнать побольше о человеке, сыгравшем такую значительную роль в жизни Василия Шукшина. Начались поиски, которые в конце концов увенчались успехом.

Анна Павловна живет теперь в Ленинграде. Вот что она сообщила о себе: «...Пыталась несколько раз написать о жизни в Сростках, но не могу. Так было трудно, столько было горя и бед, что кончались мои попытки слезами и сердечным приступом. Только дочери мои мечтают побывать в Сростках, сходить на протоку, на Попов остров, какую-то гору и особенно встретить подружек. Помнят только хорошее, и я рада за них.

В Сростки мы приехали осенью 1941 года. Со мною были племянник — сирота двенадцати лет, дочери Валерия 9 лет и Галина 7 лет. В Сростках я учительствовала до лета 1945 года. Приехали мы налегке, никаких вещей не успели захватить, так как эвакуировались из леса, куда убежали от бомбежки. Мы жили в г. Луге. Муж был на оборонных работах и нашел нас в г. Тихвине, куда добрался на велосипеде и привез детям пальтишки. Вот и все было наше богатство, на него мы купили картошку. Там мужа мобилизовали, там я и получила на него «похоронку»...

В материалах о В. М. Шукшине я встречала свою фамилию. Лицо его (фото в газете «Смена») мне показалось очень знакомым. Но что я могу сказать? Факт помощи Васе по подбору литературы мне не запомнился... Но разве можно все вспомнить! Да и зачем? Помогла ученику — и чудесно. Так вот, если я и Васе Шукшину чем-то помогла, что ему пригодилось в жизни, вот это и есть награда моя...».

Можно только преклониться перед скромностью старой учительницы. Известно, что Василию Шукшину везло на наставников в чтении. В Севастополе это была, по его воспоминаниям, библиотекарша, во ВГИКе — вылающийся режиссер Михаил Ромм. Но первым человеком, познакомившим его с хорошей книгой, привившим вкус к ней, была скромная ленинградская учительница Анна Павловна Тиссаревская.

**В. ГРИШАЕВ.**

ШКОЛА И ЖИЗНЬ

# ПУТЬ В НАУКУ

В дни весенних каникул в Барнауле состоялась Всероссийская биологическая олимпиада школьников. 286 ребят из разных уголков нашей страны — Ленинграда, Москвы и Московской области, Татарии, Красноярского края, Астраханской области, с Дальнего Востока, Северного Кавказа — оспаривали первенство.

Организаторы олимпиады — Министерство просвещения РСФСР и Центральная станция юных натуралистов. А о том, чтобы олимпиада прошла четко, позаботились уже на месте работники крайоно, химико-биологического факультета университета, краевой станции юннатов.

Олимпиады по химии, физике, математике проводились уже не раз, причем не только в масштабах страны. А вот Всероссийская биологическая — первая. И основная цель ее — выявить наиболее способных, талантливых ребят, посмотреть, как и насколько школьники усваивают материал сверх программы, подумать о тех, кто придет в науку завтра.

На нескольких секциях авторитетное жюри (свыше 40 человек) подводило результаты исследований школьников в самых различных направлениях науки. Уже после письменного тура стало ясно, что силы участников в основном равны. Каждому надо было ответить на 6 вопросов из различных отделов биологии — ботаники, зоологии. Чытливый ребячий ум, настойчивость, простота решений сложных задач, зоркость наблюдений не раз вызывали одобрение и даже удивление членов жюри.

Крепкие знания на письменном туре показали члены делегации Алтайского края. В ней — 8 человек. Все они — победители краевой олимпиады. Особенно отличились Оля Портяная из 85-й школы Барнаула и Алексей Эбель — ученик восьмилетней школы № 1 Алтайского района. Ребята рассказывали о своих личных работах и наблюдениях, опытах, которые проводили кружком или даже всем классом.

Устный тур Всероссийской олимпиады проводился в 12-ти кабинетах, оборудованных по основным разделам биологии. Каждому участнику предстояло ответить на 3 вопроса. Наивысший балл — 5. По пятибалльной системе оценивался и результат письменного тура. Поэтому максимальное количество баллов равнялось 45-ти.

Диапазон интересов участников олимпиады практически ненамерим. Но была одна характерная черта, объединяющая их всех, которая заставляла радоваться за отвечающих и гордиться ими: в каждом ответе, в каждом рассказе ребята старались найти и показать хоть малое, но нужное практике, народчому хозяйству.

Разрабатывать темы, связанные с охраной окружающей нас природы, ребятам помогли знания, приобретенные не только на уроках биологии, но и на занятиях по физике и химии. Состояние, очистка, охрана и правильное использование воды привлекли внимание школьников Ленинграда. Ими проведены химические анализы воды, обследованы источники, питающие город, изучены методы их очистки. Многих юных исследователей интересует сам человек, то, как он приспосабливается к природе, меняющемуся ритму жизни.

Большую пользу приносят опыты и исследования алтайских школьников по улучшению урожайности наших полей и увеличению продукции животноводства. И здесь ребята стремятся быть наравне со взрослыми. Некоторые из этих опытов уже внедрены в сельское хозяйство.

...Пока строгое жюри решало судьбу победителей основных туров олимпиады, ее участники не теряли времени зря. Познакомились с городом, побывали в музеях, посетили выставочный зал, посмотрели спектакли в театрах города. Состоялась очень интересная встреча юных биологов и научных сотрудников Алтайского сельскохозяйственного института. Возникали вопросы. Разгорались споры. Так, наверное, и рождаются коллективный научный поиск, научная истина, зреет ум будущих ученых.

Подведение итогов и награждение состоялось во Дворце культуры котельщиков. Вот они, победители Всероссийской биологической олимпиады: Алексей Северьянов из Волгограда, Вадим Константинов из Саранска, Владимир Ахмаев из города Камешково Владимирской области и Мария Абрамович из Новгорода.

Ребята стараются идти в ногу с веком, стремятся понять, вникнуть в основу основ окружающего нас мира — природу. В этих словах — основная мысль только что закончившейся олимпиады.

Л. ДВОЕГЛАЗОВА.

# ПРИВЕТЛИВО ВСТРЕЧАЮТ ДЕТВОРУ

Красивое двухэтажное здание бассейна «Аврора» сразу привлекает к себе внимание. Зайдешь внутрь, и тут отличная обстановка — чистота, уют, порядок. Все это сделано слаженным коллективом под руководством директора В. Н. Головина, добрыми, трудолюбивыми руками ветерана труда машиниста М. Р. Кандриной, гардеробщицы А. И. Лысенко, уборщиц А. А. Агеевой, Н. В. Кротовой, Г. Н. Швецовой, контролеров З. А. Лебеденко, К. А. Ширяевой. Со дня основания бассейна здесь работают администратор Т. Н. Чаплыгина и медсестра В. Н. Вихарева.

С заботой, вниманием относятся они к каждому ребенку. Ведь очень многое зависит в тренировке и от того, как встретят юных пловцов на пороге. А их, кстати, в бассейне занимается более 800.

Участники детской спортивной школы, организованной при бассейне, выступают не только на городских, но и на всесоюзных соревнованиях. Бережно хранят они завоеванные кубки и Почетные грамоты. Люди скромных профессий помогают, как могут, расти новым рекордам бассейна.

Е. ПШЕННАЯ.

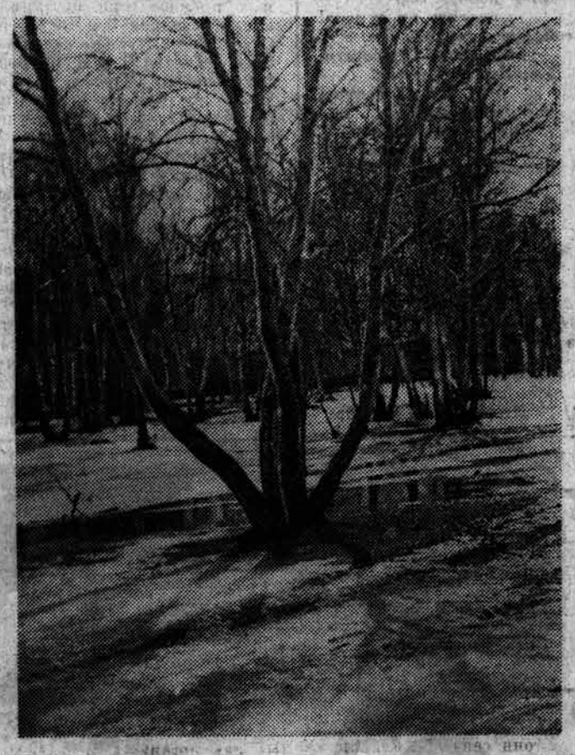

«ПРОТАЛИНКА».

Фото И. Князева.

# ТУРНИРЫ В НОВОМ ЗАЛЕ

**Не затихает стук мячей в новом спортзале Алтайского государственного университета. С осени прошлого года здесь тренируется и баскетбольная команда вуза, чемпион первенства города среди коллективов I группы. Недавно она победила в краевом первенстве ДСО «Буревестник» среди спортклубов. Чемпионы этих соревнований в течение 15 лет — баскетболисты пединститута — были лишь третьими. Все игры проходили в спортзале АГУ.**

**Зал еще полностью не оснащен: нужны тренажеры, электротабло, нет приличных стоек и сеток. Впереди оборудование медкабинета и восстановительного центра. Одним словом, официальное открытие спортзала еще впереди, но ввод его в действие стал событием в спортивной жизни университета, где в последние 2—3 года заметно расширялась база подготовки физкультурников и спортсменов. В вузе действует отличный тир, есть свой спортивно-оздоровительный лагерь в селе Красилове и лыжная база.**

**— Большинство студентов, — говорит преподаватель кафедры физвоспитания АГУ Виктор Савкин, — успевает хорошо учиться и тренироваться. Среди них — капитан команды баскетболистов четверокурсник Игорь Жуков, пятикурсник Виктор Комкин, ленинская стипендиатка студентка 4-го курса волейболистка Ольга Скрипко. Все они — участники 17-й универсиады зоны Сибири, Дальнего Востока, Урала и Средней Азии в Красноярске, где заняли седьмое место.**

**В спортивном календаре университета еще немало соревнований, которые пройдут в спортивном зале.**

Спорт

● ВОКРУГ ШАЙБЫ

● У СТУДЕНТОВ — НОВОСЕЛЬЕ

# СЕЗОН ПРОШЕЛ — ПРОБЛЕМЫ ОСТАЛИСЬ

**Команды мастеров класса «Б» пятой зоны по хоккею с шайбой завершили чемпионат.**

24 матча — 24 очка, 5-е место в турнирной таблице — таковы показатели выступлений рубцовского «Торпедо». В чемпионате вели спор семь коллективов. Победителем стал норильский «Заполярник», оказавшийся намного сильнее других команд. Ниже «Торпедо» в турнирной таблице расположились лишь «Темп» из Юрги и «Горняк» из Рудного. По сравнению с прошлым сезоном, когда рубцовские хоккеисты были вторыми, спад очевиден.

В начале сезона старший тренер «Торпедо» А. Акимов с уверенностью говорил:

— Команда способна играть на равных со всеми коллективами зоны. Уровень физической подготовки хоккеистов хороший. Этому способствовала тщательная и продолжительная подготовка на земле и на льду. Команда ставит перед собой задачу — быть в числе трех лучших коллективов зоны.

К сожалению, как видим, надежды наставника рубцовских хоккеистов не оправдались. Не порадовали торпедовцы своих поклонников игрой. В первом круге набрано тринадцать очков, во втором и того меньше — одиннадцать.

Сезон торпедовцы начали с комплектации состава команды. Вместо ушедших игроков срочно пришлось вводить в состав А. Максимова, О. Оконешникова, В. Чернакова и А. Коткова. Заметьте, пополнился коллектив почти полностью приезжими хоккеистами. По-прежнему плохо обстоит дело в городе с подготовкой резерва.

Основная нагрузка в течение всего сезона легла на плечи одной пятерки. И хотя опытные нападающие В. Абакумов, С. Милосердов, А. Максимов, защитники В. Степанец и П. Еремеев заметно играли лучше других, отдавали больше сил и старались быть на площадке настоящими бойцами, им просто было не под силу выдержать такие большие нагрузки.

Что касается молодежи, то она действовала весьма неуверенно, играла нервно. Много ошибок в обороне допускали защитники. Они не оказывали и должной помощи игрокам атакующей линии.

В игре торпедовцев всегда чувствовалась скованность. Действовали они прямолинейно, не было сыгранности.

Тревожное положение в команде с вратарями. Второй вратарь М. Буря еще не готов выступать в команде мастеров, и тридцатичетырехлетний Н. Попылев был, по сути дела, не только первым голкипером в команде, но и единственным в ней.

Сейчас торпедовцы тренируются и думают уже о будущем сезоне. Проблем у команды много, и решить их будет нелегко. Сегодня ясно лишь одно: требуется серьезный подход к делу, чтобы «Торпедо» вновь заставило заговорить о себе как о коллективе интересном, боевом.

В. МАКСИМЕНКО, наш внешт. корр.

# ВПЕРВЫЕ ПЕРВЫЙ — «ХИМИК»

Едва ли можно припомнить, чтобы была такая упорная борьба за звание чемпиона края по хоккею с шайбой, как в минувшем первенстве. Пять команд из шести вели спор до конца розыгрыша, и любая из них до предпоследнего тура могла стать чемпионом. Случилось так, что даже «Мотор» (Барнаул), проведший меньше всех игр (в связи с участием в чемпионате СССР среди молодежи), имел шансы на чемпионский титул. Но, проиграв один матч предпоследнего тура команде «Алтаец» из Рубцовска, он... «обеспечил» первое место «Химику» из Славгорода, уже закончившему чемпионат и с волнением ожидавшему результатов последних матчей. Это закономерный успех славгородцев (тренер В. Челомбитко), показывающих в последние годы неплохой хоккей. В команде наряду с опытными игроками выступает и молодежь. У «Химика», пожалуй, лучшие условия для учебно-тренировочных занятий. Большое внимание заботам хоккеистов уделяют городская федерация хоккея (председатель А. С. Шандориков), завком завода им. Верещагина (председатель В. М. Полушкин).

**ВОТ ТАК ВЫГЛЯДИТ ИТОГОВАЯ ТУРНИРНАЯ ТАБЛИЦА ЧЕМПИОНАТА КРАЯ ПО ХОККЕЮ С ШАЙБОЙ**

| | В | Н | П | Р—Ш | О |
|---|---|---|---|---|---|
| «Химик» (Славгород) | 15 | — | 5 | 113—46 | 30 |
| «Мотор» (Барнаул) | 12 | 1 | 7 | 74—69 | 25 |
| «Алтаец» (Рубцовск) | 11 | 2 | 7 | 69—64 | 24 |
| «Заря» (Бийск) | 11 | 1 | 8 | 77—54 | 23 |
| «Полимер» (Барнаул) | 7 | 4 | 9 | 89—78 | 18 |
| «Рубин» (Барнаул) | 0 | — | 20 | 41—147 | 0 |

Второе место в чемпионате заняли молодые хоккеисты групп подготовки команды «Мотор», что несколько сгладило их неудачу в чемпионате СССР.

На ступеньку выше поднялись и хоккеисты рубцовского «Алтайца». Эту команду можно поздравить и с завоеванием кубка края. Рубцовчане провели сезон с некоторыми срывами. Команда могла проиграть дома менее сильному сопернику и обыграть в гостях лидеров. Семьдесят процентов очков рубцовчане набрали в гостях. Во главе с новым тренером В. Поповым ей посильно решить более сложные задачи.

Команда спортивного клуба «Заря» (Бийск) в прошлом году замкнула турнирную таблицу чемпионата края с восемью очками. В этом сезоне она заняла четвертое место, отстав всего на одно очко от третьего призера. Надо отметить, что в команде на протяжении всего сезона менялся игровой состав, и, возможно, именно это помешало ей занять более высокое место.

Неудачником чемпионата стала команда «Полимер» (Барнаул), неоднократный чемпион последних лет. В первую очередь хотелось отметить очень короткую скамейку команды. В отдельных матчах ряду хоккеистов приходилось играть практически без смен. Причина всего этого видится в одном: слабой работе по подготовке собственного резерва. Физкультурному коллективу объединения «Химволокно» есть о чем подумать, чтобы спад не затянулся на долгие годы.

Последним в этом розыгрыше оказался барнаульский «Рубин». Некогда очень сильная команда, имеющая весьма неплохой резерв, на этот раз с первых туров огорчала своих болельщиков. И здесь диагноз болезни не нов: меньше в коллективе физкультуры стали уделять внимания хоккею, снизилась учебно-тренировочная работа.

В который раз хочется обратить внимание на судейство чемпионата. Оно, как и прежде, в основном осуществлялось барнаульской коллегией судей. Только здесь еще немного занимаются подготовкой арбитров. В других городах не появилось ни одного нового судьи. Более того, из уже опытных ни один не выехал на игры.

Н. ИГАЕВ, судья республиканской категории, главный судья соревнований.

Б. БАРИНБЕРГ, судья республиканской категории, главный секретарь соревнований.

**ВНИМАНИЮ ЖИТЕЛЕЙ АЛТАЯ!**

## ПЕРЕХОДИМ НА ЛЕТНЕЕ ВРЕМЯ

**Как уже сообщалось постановлением Совета Министров СССР от 24 октября 1980 года, с 1 апреля вся наша страна переходит на летнее исчисление времени. Сделано это с целью экономии топливных и энергетических ресурсов.**

**СЕГОДНЯ, 31 МАРТА, В 0 ЧАСОВ МЕСТНОГО ВРЕМЕНИ НЕ ЗАБУДЬТЕ ПЕРЕВЕСТИ СТРЕЛКИ ВСЕХ СВОИХ ЧАСОВ НА 1 ЧАС ВПЕРЕД. Таким образом, ровно в полночь 31 марта вы сразу же передвинетесь во времени на 1 час 1 апреля.**

**ИЗДАТЕЛЬСТВО «НАУКА» объявило подписку на издание «Археология СССР» — фундаментальный труд в 20-ти томах, который знакомит с памятниками прошлого нашей страны, открытыми археологами за 200 лет, и является своего рода энциклопедией древней истории и культуры народов СССР. В качестве авторов привлечены крупные советские ученые — сотрудники Института археологии Академии наук СССР, Академий наук союзных республик, ведущих университетов и музеев страны.**

## *Книжная полка*

## Принимается подписка

Древнейшей истории населения СССР посвящены тома «Палеолит», «Мезолит», «Неолит юга СССР» и «Энеолит юга СССР».

В томах «Древнейшие государства Кавказа и Средней Азии», «Античные государства, города и поселения Северного Причерноморья», «Степи Евразии и скифо-сарматское время» и «Ранний железный век лесной полосы СССР» ярко показана история древнейших государств Кавказа и Средней Азии, античных городов и поселений Причерноморья, лесной полосы СССР, оставивших яркий след в искусстве, архитектуре и ремеслах.

В следующей группе томов «Эпоха бронзы Средней Азии и Кавказа», «Эпоха бронзы лесной полосы СССР» освещается период повсеместного распространения металла как основного материала орудий производства и оружия, раскрываются богатства ярких и своеобразных культур, сложные процессы развития, передвижения и взаимовлияния народов древности.

Видное место в издании занимают тома «Славяне и их соседи в первой половине I тысячелетия н. э.», «Восточные славяне в VI—XIII вв.», «Древняя Русь. Город, замок, село, деревня: общие вопросы археологического изучения», «Древняя Русь. Зодчество, культура, быт». В них исследуется история славянских народов Восточной Европы в эпоху средневековья.

В четырех томах — «Финно-угры и балты в Средневековье», «Степи Евразии в эпоху Средневековья», «Крым и Кавказ в эпоху Средневековья», «Средняя Азия в эпоху Средневековья» — говорится о прошлом народов, окружавших древнерусское государство и заселявших в средние века территорию нашей Родины от Карпат до Тихого океана.

Издание богато иллюстрировано, в том числе и цветными рисунками.

Издательство «Мысль» в 1981 году осуществит выпуск очередных сборников серии «Вопросы научного атеизма». Периодические сборники Института научного атеизма Академии общественных наук при ЦК КПСС «Вопросы научного атеизма» содержат материалы по различным проблемам теории и практики научного атеизма.

Выпуски рассчитаны на работников идеологического фронта, широкий круг советской интеллигенции, преподавателей общественных наук высших и средних учебных заведений, лекторов и пропагандистов, слушателей партийных школ, аспирантов и студентов.

И. ЧЕСНОВИЧ, товаровед.

## ЧТО? ГДЕ? КОГДА?

СПРАВОЧНЫЙ ОТДЕЛ «АЛТАЙСКОЙ ПРАВДЫ»

### ТЕЛЕВИДЕНИЕ

**ВТОРНИК 31 МАРТА**

**ПЕРВАЯ ПРОГРАММА**
**МОСКВА**
**15.10** — «Спор-клуб». **16.05** — Фильм — детям. Премьера телевизионного художественного фильма «Ленко» (Болгария). **17.40** — А. С. Яковлев — «Записки конструктора». Читает народный артист РСФСР Ю. Каюров.
**БАРНАУЛ.**
**18.30** — «Алтайские новости».
**МОСКВА**
**18.45** — «Сегодня в мире». **19.00** — «Жизнь науки». **19.30** — «На экране — кинокомедия». Художественный фильм «Берегись автомобиля». **21,00** — «Время». Информационная программа. **21.35** — «Музыкальная жизнь». Телевизионный журнал. По окончании **(22.50)** — Информационный выпуск «Сегодня в мире».

**ВТОРАЯ ПРОГРАММА**
**МОСКВА**
**8.00** — «Время». Информационная программа. **8.40** — Утренняя гимнастика. **9.05** — А. Софронов. «Миллион за улыбку». Фильм-спектакль Государственного академического театра имени Моссовета. **11.15** — Новости. **11.20** — Перерыв.
**БАРНАУЛ**
**18.00** — Мультфильмы.
**МОСКВА**
**18.30** — Народные мелодии.
**БАРНАУЛ**
**18.45** — «Представление начинается». Телефильм. **19.15** — **19.30** — «Алтайские новости».

### РАДИО

**ВТОРНИК 31 МАРТА**

По барнаульской горсети с 12.00 до 16.00 — технический перерыв.

**7.50** — Барнаул. Последние известия. **8.15** — Обзор краевых газет. **8.45** — Объявления. Сводка погоды (горсеть). **9.15** — Москва. «Поэтическая тетрадь». **11.15** — Барнаул. «Эффект налицо». Передача из цикла «Все новое — резерв пятилетки». **11.30** — «Семь нот для всех» — музыкальный вестник «Юности Алтая». **12.45** — Москва. «В странах социализма». **13.30** — «Человек и космос». К 20-летию полета Ю. А. Гагарина. Передача 4-я. «Главный конструктор». **14.15** — «Горизонты пятилетки». В передаче участвует министр высшего и среднего специального образования СССР В. П. Елютин. **18.35** — Барнаул. «Овощной цех города» (совхоз «Спутник») (УКВ и горсеть). **18.45** — Последние известия. **19.15** — Москва. «Театр у микрофона». **23.30** — «Выдающиеся исполнители». М. Рейзен.

### ФИЛАРМОНИЯ

**КОНЦЕРТНЫЙ ЗАЛ**

*5 апреля*

**ЗВУЧАТ НАРОДНЫЕ ИНСТРУМЕНТЫ**

**Лауреат международного конкурса Александр СКЛЯРОВ** (баян).

В программе — произведения русских, советских и зарубежных композиторов.

**Начало — в 19-30.**

Билеты продаются. Справки по тел. 3-43-01.

Вход по абонементу № 6 и разовым билетам.

### ТЕАТРЫ

**АЛТАЙСКИЙ ГОСУДАРСТВЕННЫЙ ТЕАТР ДРАМЫ.** «СПОРТИВНЫЕ СТРАСТИ В СТРАНЕ МУЛЬТИПУЛЬТИ» — в 10.

**КРАЕВОЙ ТЕАТР ОПЕРЕТТЫ.** «КОШКИН ДОМ» — в 11. «НАСТОЯЩИЕ МУЖЧИНЫ» — в 19-30.

**ТЕАТР ЮНОГО ЗРИТЕЛЯ.** Премьера «СЕСТРИЦА АЛЕНУШКА И БРАТЕЦ ИВАНУШКА» — в 11 и 15.

### КИНО

**«МИР»** (5-64-95). Новый художественный фильм «СРЕДИ КОРШУНОВ» — в 10, 12, 14 (рекламно-информационные сеансы). **Киновечер, посвященный 10-летию кинотеатра «Мир»** — в 18-30.

**«РОССИЯ»** (2-44-77). Киноутренник. Фильм «АЛЫЕ ПАРУСА» — в 10 (для детей). «АВГУСТ БЕЗ ИМПЕРАТОРА» (1—2 серии) — в 9.

**«РОДИНА»** (3-12-92). «БЕЛЫЙ КЛЫК» — в 10-30 (для детей). «ДОЛГАЯ НОЧЬ» (1—2 серии) — в 10, 12, 12-30, 14-30, 15, 17, 17-30, 19-30, 20.

**«ЮНОСТЬ»** (6-90-93). Кинопраздник «В мире фантастики». Фильм «АКВАНАВТЫ» — в 10 (для детей). «ГОНЩИК ИДЕТ НА РИСК» — в 12, 16-45, 21-15. «ПРИКЛЮЧЕНИЯ АЛИ-БАБЫ И СОРОКА РАЗБОЙНИКОВ» (1—2 серии) — в 14, 18-45.

**«ПЕРВОМАЙСКИЙ».** Программа мультфильмов «НУ, ПОГОДИ!» — в 11 (для детей). «ШЕСТЬ ТЫСЯЧ КИЛОМЕТРОВ СТРАХА» — в 9, 10, 12, 13, 14, 15, 16, 17, 18, 19, 20, 21, 21-30.

**«ЧАЙКА»** (4-45-17). «ТАИНСТВЕННЫЙ СТАРИК» — в 11 (для детей). «ОПЕРАЦИЯ «АВТОБУС» — в 13, 15, 17, 19 (удл. сеанс), 21.

**«ПИОНЕР».** «ТАИНСТВЕННЫЙ СТАРИК» — в 9-30, 13-10, 15, 17. Кинопанорама «Апрель-81». Новый сборник мультфильмов — в 11-20. «ЭКИПАЖ» (1—2 серии) — в 19.

**«АЛТАЙ».** «РУСЛАН И ЛЮДМИЛА» (1—2 серии) — в 12 (для детей). «В АПРЕЛЕ ТРИДЦАТЬ ДНЕЙ» — в 15, 17, 19, 21 (удл. сеанс).

**«ЗАРЯ»** (4-48-38). «ТАЙНА ПОЮЩЕГО ОСТРОВА» — в 15 (для детей). «ПОДСТАВНАЯ ЖЕНА» (1—2 серии) — в 18, 20-40.

**«ЛУЧ».** «ЧАСЫ КАПИТАНА ЭНРИКО» — в 11-20 (для детей). «ДВАДЦАТЬ ЛЕТ СПУСТЯ» — в 9-30, 13-10, 15, 17, 18-45 (удл. сеанс), 21.

**ДВОРЕЦ КУЛЬТУРЫ ХИМИКОВ.** МУЛЬТФИЛЬМЫ — в 10 (для детей). «КОМЕДИЯ ДАВНО МИНУВШИХ ДНЕЙ» — в 19, 21 (удл. сеанс).

**ДОМ КУЛЬТУРЫ ЗАВОДА «ТРАНСМАШ».** «КАК ПРОБУЖДАЮТСЯ ПРИНЦЕССЫ» — в 14 (для детей).

**ДОМ КУЛЬТУРЫ ВОС.** «БЕЛЫЙ СНЕГ РОССИИ» — в 19.

**ДОМ КУЛЬТУРЫ МЕЛАНЖЕВОГО КОМБИНАТА.** «ЧИНГАЧГУК — БОЛЬШОЙ ЗМЕЙ» — в 15, 17, 21.

### ПОГОДА

Сегодня днем **по краю**, по данным синоптиков, ожидается облачная, с прояснениями погода, местами слабый дождь. Ветер юго-восточный, 9—14 метров в секунду. Температура 8—13 градусов, по южным районам до 16 градусов тепла.

**По Барнаулу** — облачная, с прояснениями погода, без осадков. Ветер юго-восточный, 9—14 метров секунду. Температура 10—12 градусов тепла.

## В общественной приемной «Алтайской правды»

**в апреле ведут прием трудящихся:**

1 — М. Р. Мисник, 2 — Е. Я. Спиридонова, 3 — С. Г. Дятлов, Т. В. Алятина — государственный нотариус, 6 — А. А. Булгарова, Ф. Г. Величко — государственный нотариус, 7 — П. С. Гончарова, 8 — Л. И. Банкова, 9 — Д. В. Котельникова, 10 — Ф. А. Иванов, Л. Я. Яблокова — адвокат юридической консультации Центрального района, 13 — З. А. Брагина, Б. Б. Проткин — адвокат юридической консультации Октябрьского района, 14 — В. С. Семина, 15 — А. А. Попова, 16 — А. С. Коршунов, 17 — Р. А. Попова, Г. П. Кузнецова — адвокат юридической консультации Железнодорожного района, 20 — Н. Ф. Ларина, Р. П. Петров — адвокат юридической консультации Ленинского района, 21 — С. В. Ваньков, 22 — И. И. Мартынов, 23 — А. П. Степанова, 24 — К. М. Шмырин, А. И. Савина — адвокат юридической консультации Индустриального района, 27 — Г. А. Чечулин, П. К. Блажко — ассистент юридического факультета Государственного университета, 28 — Н. А. Ручьева, 29 — З. М. Мамницкая, 30 — Л. В. Тарасов.


**АЛТАЙСКИЙ ГОСУДАРСТВЕННЫЙ ИНСТИТУТ КУЛЬТУРЫ**
объявляет конкурс на замещение вакантной должности **ЗАВЕДУЮЩЕГО КАФЕДРОЙ** практики (доцента, кандидата наук).
Срок конкурса — один месяц со дня опубликования объявления. Документы направлять **ПО АДРЕСУ: г. Барнаул-55, ул. Юрина, 277, Ректору.**


**ВНИМАНИЮ ВОДИТЕЛЕЙ И РАБОТНИКОВ ГАИ!**

По сообщению Упрполиграфиздата в выпущенной в 1980 году издательством «Советская Россия» брошюре **«ПРАВИЛА ДОРОЖНОГО ДВИЖЕНИЯ»** допущена ошибка. В пункте 7.3. на странице 26 напечатано «Если регулировщик вытянул руки в стороны и опустил их, то...», а следует читать **«Если регулировщик вытянул правую руку вперед, то...».**

КРАЙКНИГОТОРГ.


**ЗАПАДНО-СИБИРСКАЯ ОВОЩЕ-КАРТОФЕЛЬНАЯ СЕЛЕКЦИОННАЯ ОПЫТНАЯ СТАНЦИЯ НИИОХ**
объявляет конкурс на замещение вакантной должности **СТАРШЕГО НАУЧНОГО СОТРУДНИКА** в отдел технологии возделывания овощных культур в открытом грунте.
Срок конкурса — месяц со дня опубликования объявления.
Документы, предусмотренные Положением о конкурсах, направлять **ПО АДРЕСУ: 656904, г. Барнаул, 29. Западно-Сибирская опытная станция.**



# КРАЕВОЙ ТЕАТР ОПЕРЕТТЫ

## РЕПЕРТУАР АПРЕЛЯ

| | | |
|---|---|---|
| 1 | С ЛЮБОВЬЮ НЕ ШУТЯТ | Г. Гоберник |
| 2 | ДЕВИЧИЙ ПЕРЕПОЛОХ | В. Милютин |
| 3 | СЕВАСТОПОЛЬСКИЙ ВАЛЬС | К. Листов |
| 4, 19 и 23 | ДОЛГОЖИТЕЛЬ | В. Дмитриев |
| 5 и 11 | ГОЛУБАЯ ДАМА | С. Баневич |
| 7 и 10 | НАСТОЯЩИЕ МУЖЧИНЫ | В. Баснер |
| 8 | СИЛЬВА | И. Кальман |
| 9 | БАБИЙ БУНТ | Е. Птичкин |
| 12 | ХОЛОПКА | Н. Стрельников |
| 14 | А ПОУТРУ ОНИ ПРОСНУЛИСЬ... | Г. Гоберник |
| 15, 17 и 22 | ЗДРАСЬТЕ, Я ВАША ТЕТЯ! | О. Фельцман |
| 16 и 21 | ПРИНЦЕССА ИЗ МАРЬИНОЙ РОЩИ | Н. Богословский |
| 18 | ФИАЛКА МОНМАРТРА | И. Кальман |
| 24 | СЛАДКА ЯГОДА | Е. Птичкин |
| 25 и 26 | ПРЕМЬЕРА ВЕСЕЛАЯ ВДОВА | Ф. Легар |

Начало спектаклей — в 19-30.

Принимаются заявки на коллективные и индивидуальные посещения по тел. 5-12-84 или 5-68-98.



# СКОРО ТИРАЖ!

**2 АПРЕЛЯ 1981 года в г. Архангельске состоится ОЧЕРЕДНОЙ ТИРАЖ ВЫИГРЫШЕЙ по выигрышным вкладам, находящимся в сберегательных кассах.** В этом тираже на тысячу счетов разыгрывается 25 выигрышей, в том числе один выигрыш в размере 200%, два — по 100%, два — по 50% и двадцать — по 25% среднего остатка вклада на счете выигравшего вкладчика в истекшем полугодии, есть с 1 октября 1980 г. до 1 апреля 1981 года.

**Храните деньги на выигрышных вкладах!**

УПРАВЛЕНИЕ ГОСТРУДСБЕРКАСС АЛТАЙСКОГО КРАЯ.



*4 и 5 апреля*

**ВО ДВОРЦЕ КУЛЬТУРЫ КОТЕЛЬЩИКОВ**

**АЛТАЙСКИЙ КРАЕВОЙ СОВЕТ ПО ТУРИЗМУ И ЭКСКУРСИЯМ И БАРНАУЛЬСКОЕ БЮРО ПУТЕШЕСТВИЙ И ЭКСКУРСИЙ**

**ПРОВОДЯТ КРАЕВУЮ ЯРМАРКУ**

**ПО ПРОДАЖЕ ТУРИСТСКИХ ПУТЕВОК по стране и Алтайскому краю на 1981 год.**

Ярмарка проводится с 9 до 15 часов.

За справками обращаться **ПО АДРЕСУ: 656043, г. Барнаул, ул. Пушкина, 78, комн. 210. Тел.** 3-35-02, 3-35-63, 3-28-53 и 3-28-72.



**БАРНАУЛЬСКОЕ БЮРО ПУТЕШЕСТВИЙ И ЭКСКУРСИЙ**
предлагает **ЧЕТЫРЕХ- И ПЯТИДНЕВНЫЕ ПОЕЗДКИ** в города:
**БРЕСТ — с 12 апреля** на 5 дней, 210 руб.
**АШХАБАД — с 13 апреля** на 5 дней, 183 руб.
**БРЕСТ — с 19 и с 26 апреля** на 5 дней, 235 руб.
**ЛЬВОВ — с 26 апреля** на 4 дня, 214 руб.
Обращаться: ул. Пушкина, 78. Тел. 3-28-53 и 3-28-72.


**ВНИМАНИЮ РУКОВОДИТЕЛЕЙ УЧРЕЖДЕНИЙ И ОРГАНИЗАЦИЙ г. БАРНАУЛА!**

В целях упорядочения планирования ремонта и строительства городских дорог и объектов благоустройства необходимо в месячный срок сообщить план строительства подземных коммуникаций на 1981—1985 гг.

Разрешения на производство земляных работ будут выдаваться только при наличии плана.

Обращаться: **656043, г. Барнаул, ул. Короленко, 63. Тел. 3-53-18.**

**Управление благоустройства горисполкома.**


**БЮРО ПО ТРУДОУСТРОЙСТВУ**
приглашает на работу **СРОЧНО:**
**электрика-осветителя, реквизиторов, костюмера, парикмахера.**
Работа связана с обслуживанием вечерних спектаклей, отпуск — 24 рабочих дня, командировка — на летние 2—3 месяца.
Обращаться: ул. Деповская, 34 и ул. Островского, 16—2.



**НАШ АДРЕС:**

г. Барнаул, ул. Короленко, 105. Индекс — 656099.

**Телефоны:**

Приемная — 3-33-69; заместители редактора — 3-48-37, 3-43-54; ответственный секретарь — 3-32-34; секретариат — 3-35-13; ОТДЕЛЫ: партийной жизни — 3-33-11 (заведующий), 3-46-16; пропаганды и агитации — 3-33-92 (заведующий), 3-28-07; советской работы — 3-34-45 (заведующий), 3-35-73; сельского хозяйства — 3-46-73 (заведующий), 3-47-98; промышленности — 3-32-63 (заведующий), 3-35-09 3-46-12; строительства — 3-34-67 (заведующий), 3-49-54; науки и учебных заведений — 3-33-82 (заведующий), 3-37-68; культуры — 3-26-71 (заведующий), 3-29-77; информации и спорта — 3-46-92 (заведующий), 3-37-17; писем — 3-54-12 (заведующий), 3-48-71, 3-33-84, 3-28-14; фельетонов — 3-15-10 (заведующий); собкоровская сеть — 3-45-62 (заведующий), 3-34-05; отдел объявлений — 3-37-88, 3-33-62; общественная приемная — 3-37-62.

Телефоны собственных корреспондентов: в Горно-Алтайске — 73-35; Бийске — 2-62-41; Рубцовске — 2-38-25, 2-24-46; Камне-на-Оби — 2-17-58; Славгороде — 2-16-73; Благовещенке — 2-22-66; Тальменке — 9-25-08; Кулунде — 2-22-93; Михайловке — 2-26-59; Мамонтове — 22-0-54.

Издательство «Алтайская правда» — 3-34-87.

Типография издательства «Алтайская правда» Алтайского крайкома КПСС.

Редактор В. КИНЕЛЕВ.

АГ 13906. 50.306
Заказ 906.
Тираж 263.000 экз.