ПРОЛЕТАРИИ ВСЕХ СТРАН, СОЕДИНЯЙТЕСЬ!

АЛТАЙСКАЯ ПРАВДА

Орган Алтайского краевого комитета КПСС и краевого Совета народных депутатов

№ 67 (18003) • ВОСКРЕСЕНЬЕ, 15 МАРТА 1981 ГОДА • Газета выходит с 12 августа 1917 года • Цена 2 коп.

ДОБРЫЕ УСЛУГИ

СЕГОДНЯ МЫ ТОРЖЕСТВЕННО чествуем тех, кто избрал своей профессией благородное и непростое дело — обслуживание населения, говорим сердечное, душевное спасибо мастерам, которые, подобно сказочным народным умельцам, все могут. Надо сшить модное пальто, связать костюм, обновить обувь, заставить «заговорить» телевизор, отремонтировать холодильник и другие сложные предметы современного обихода — пожалуйста! Услуги мы получаем буквально на каждом шагу: едем ли в трамвае, троллейбусе, пьем ли воду, ощущаем ли приятное тепло батарей — все это повседневные заботы о нас большой армии работников жилищно-коммунального хозяйства, службы быта. Труд этой категории мы видим в широкой программе дальнейшего подъема народного благосостояния, утвержденной XXVI съездом партии.

Праздник — прекрасный повод для того, чтобы отдать должное людям, облегчающим, делающим более удобной, уютной нашу жизнь, выразить свое восхищение искусством рук, называемых по праву золотыми, представить масштабы обслуживания, которые обычно не видны со стороны. 12 с половиной миллионов услуг оказано в прошлом году службой быта жителям края. В целом за десятую пятилетку объем производства в отрасли составил 267 миллионов рублей, на 55 процентов больше, чем в предыдущей пятилетке.

Самое же примечательное, что к заводскому уровню обслуживания в темпе подравнивается село. Вот цифры, они чуть ли не соседствуют: в городской местности на душу населения, как принято считать у статистиков, услуг предоставлено на 25 рублей 80 копеек, а в сельской — на 21 рубль 48 копеек. Это средние показатели. А есть лучшие.

Завьяловские бытовики — инициаторы краевого соревнования в отрасли — оказали каждому жителю услуг на 33 рубля 92 копейки! Здесь очень четко налажено выполнение заказов по пошиву одежды и обуви, широко развито производство трикотажа, комнатных дорожек. Обогнали городских бытовиков и змеиногорцы, достигшие самого высокого в крае рубежа. На 34 рубля 58 копеек оказали услуг каждому — и старому, и малому! Всего 11 районов идут с опережением городского уровня, еще ряд районов держит на них равнение, и целеустремленность, безусловно, принесет им успех.

ПРИ ЭТОМ ПАМЯТЬ сразу же воскрешает недавнее прошлое, когда в большинстве сел все услуги в расчете на человека исчислялись несколькими рублями в год, а кое-где лишь несколькими десятками копеек. Перемены произошли и происходят благодаря постоянной заботе партии и правительства об улучшении обслуживания. В последние годы, например, осуществляется крупная организационная мера. Имеется в виду специализация обслуживания. Районные производственные управления, сменившие уже во многих районах быткомбинаты, стали организаторами услуг, а исполняют их на индустриальной основе краевые производственные объединения Алтайкрайшвейбыт, Алтайкрайобувьбыт, Алтайрембыттехника и другие.

Решающую роль в новой системе играют комплексные приемные пункты. Они созданы во всех хозяйствах, на многих предприятиях. Это значит, услуги оказываются по существу на рабочем месте. Это значит, люди экономят время — им никуда не надо ехать, никуда не надо идти. Заказ вручат там, где приняли. Опыт лучших пунктов Бурлинского, Завьяловского, Павловского, Табунского и других районов говорит о том, что найден самый, видимо, рациональный метод обслуживания. Судите сами: по 24 тысячи рублей от заказов обеспечивает одна приемщица в год. Какая убедительная агитация за то, чтобы пункты были абсолютно во всех селах, на всех заводах и фабриках, в общежитиях, учреждениях!

Крепче стала и материальная база отрасли. Только оборудования ежегодно устанавливается на полтора миллиона рублей. Вводятся в строй новые здания комбинатов, мастерских, ателье промышленных объектов.

ПОДЛИННЫЕ ТВОРЦЫ СЕРВИСА — ЛЮДИ, которых позвало в отрасль призвание. Три тысячи мастеров выполнили досрочно пятилетки услуг. На весь край идет слава вязальщицы объединения «Трикотажница» Таисии Никифоровны Малыгиной. Почти 25 лет отдала она любимому делу — изготовлению красивых, практичных, пользующихся неизменным спросом вещей. Более 20 лет посвятила обслуживанию швея из Алейска Таисия Яковлевна Сопова. Изделия только высокого качества выходят из рук Владимира Давыдовича Готфрида — обувщика Каменского горбыткомбината. Значительно опережает график бригада Людмилы Федоровны Черепановой из ателье «Березка» фабрики «Барнаулодежда». На состоявшихся в городах и селах Алтая торжественных заседаниях, посвященных профессиональному празднику, прозвучали сотни имен, названы десятки коллективов предприятий, которые составляют гордость отрасли, делают честь фирмам, где они трудятся.

ОДИННАДЦАТАЯ ПЯТИЛЕТКА ставит перед службой быта, жилищно-коммунальными предприятиями новые задачи. XXVI съездом партии намечено увеличить объем бытовых услуг в 1,4—1,5 раза. Для края это означает, что услуг будет предоставлено больше, чем в предыдущей пятилетке, на 90 миллионов рублей!

Большой, почетный и реальный рубеж. Резервов, путей улучшения обслуживания — непочатый край. У нас есть районы, где бытовой службе далеко даже до среднекраевых показателей. Скажем, в Косихе, Крутихе, Красногорском... В городах и районах еще мало разрядных ателье, парикмахерских, салонов красоты.

Весь опыт коллективов, талант мастеров-новаторов призван послужить решению самых острых проблем быта — экономии времени заказчиков, повышению качества работы. Многое для этого сделано: внедрение абонементов, обменных фондов продукции (валенки, часы), освоение системы «Ритм» и т. д. Но факт остается фактом: еще живучи необязательность, брак, невнимательность, равнодушие, подчас грубость.

Забота о человеке — первейшее партийное дело. Так к нему следует подходить. Товарищ Леонид Ильич Брежнев подчеркнул в Отчетном докладе ЦК КПСС XXVI съезду партии: «То, о чем мы говорим, — продукты питания, товары народного потребления, сфера услуг, — это вопросы повседневной жизни миллионов и миллионов. Магазин, столовая, прачечная, химчистка — здесь люди бывают каждый день. Что они могут купить? Как разговаривают с ними? Сколько они тратят времени на всякого рода бытовые хлопоты? По тому, как решаются эти вопросы, люди в большой мере судят о нашей работе. Судят строго, взыскательно. И это, товарищи, нужно помнить».

Да, нужно помнить и в будни, и в праздники.

РЕШЕНИЯ XXVI СЪЕЗДА КПСС — В ЖИЗНЬ!

Позывные «красной субботы» ПОДДЕРЖАЛИ ИНИЦИАТИВУ

Широкую поддержку нашел в Михайловском районе призыв москвичей — 18 апреля выйти на коммунистический субботник. Его участники произведут промышленной продукции на 23,500 рублей, в том числе химических реактивов — на 11 тысяч рублей, сборного железобетона — на пять тысяч рублей, молочной продукции — на три тысячи рублей. Строители выполнят строительно-монтажных работ не менее чем на 10 тысяч рублей. На раннее весеннее боронование в день субботника выйдут 150 агрегатов. Будет обработано около восьми тысяч гектаров посевной площади, 20 агрегатов будут работать на сэкономленном горючем.

В фонд пятилетки михайловцы перечислят около 8,5 тысячи рублей. Первыми о поддержке патриотической инициативы заявили рабочие завода химических реактивов, строители Михайловского СМУ Краймежколхозстроя, труженики совхозов имени Ильича, «Бастанский», районного объединения Сельхозтехника и других предприятий.

Космонавты Владимир Коваленок и Виктор Савиных — на станции «Салют-6»

Сообщение ТАСС

13 марта 1981 года в 23 часа 33 минуты московского времени осуществлена стыковка космического корабля «Союз Т-4» с орбитальным комплексом «Салют-6» — «Прогресс-12».

После проверки герметичности стыковочного узла космонавты Владимир Коваленок и Виктор Савиных перешли в помещение станции «Салют-6».

Экипаж проведет дополнительные проверки бортовых систем и аппаратуры, выполнит профилактические мероприятия и замену отдельных приборов и устройств для обеспечения дальнейшей эксплуатации станции в пилотируемом режиме. Космонавтам предстоит также произвести разгрузку корабля «Прогресс-12».

Научная программа работ на борту орбитального комплекса предусматривает изучение природных ресурсов Земли, технологические, астрофизические и технические эксперименты, медико-биологические исследования.

Станция «Салют-6» находится в орбитальном полете около трех с половиной лет. За этот период на ее борту работали тринадцать экипажей космонавтов, в том числе шесть международных, успешно осуществлены четыре длительные экспедиции.

По данным телеметрической информации, полет орбитального научно-исследовательского комплекса «Салют-6» — «Союз Т-4» — «Прогресс-12» проходит нормально.

Самочувствие товарищей Коваленка и Савиных хорошее.

Новый этап работ, начатый на борту орбитального комплекса «Салют-6» — «Союз Т-4» — «Прогресс-12», является практическим претворением в жизнь исторических решений XXVI съезда КПСС о дальнейшем изучении и освоении космического пространства в интересах развития науки, техники и народного хозяйства.

Встречи с делегатами XXVI съезда КПСС

ДОБИВАТЬСЯ БОЛЬШЕГО

Славгородский химический завод имени Г. С. Верещагина известен далеко за пределами края. Это одно из передовых предприятий страны в своей отрасли. Достаточно сказать, что в минувшей пятилетке коллектив четырежды удостаивался высокой правительственной награды — переходящего Красного знамени ЦК КПСС, Совета Министров СССР, ВЦСПС и ЦК ВЛКСМ.

Аппаратчица завода Валентина Петровна Чураева принимала участие в работе XXVI съезда партии. По возвращении домой ее тепло и сердечно встретил коллектив цеха, завода.

— Яркое, неизгладимое впечатление произвел на меня форум коммунистов, — сказала она на встрече с коллективом. — В докладе Леонида Ильича Брежнева отражены огромные достижения нашей страны, намечены еще более высокие рубежи. Этим историческим документом все мы должны руководствоваться в своей работе.

Химический завод за последние годы достиг значительных успехов. Он справляется с квартальными, полугодовыми и годовыми заданиями, более половины продукции выпускает с государственным Знаком качества, осваивает новые виды продукции. Большая работа проводится на предприятии по внедрению передовых методов труда. Внедрена первая очередь автоматизированной системы управления производством. Словом, коллективу есть чем гордиться.

Но сейчас нужно думать о том, подчеркивалось в выступлении делегата, как добиться большего. Уже в этом году заводу предстоит очень много поработать над тем, чтобы еще один вид продукции был удостоен почетного пятиугольника. В текущей пятилетке нужно освоить десять видов новой продукции.

На повестке дня — дальнейшее внедрение новой техники, автоматики, совершенствование технологических процессов и немало других мероприятий. Много предстоит сделать по экономии сырья, энергетических ресурсов, по охране окружающей среды. Большие планы намечены по строительству.

Воодушевленный решениями XXVI съезда КПСС, коллектив предприятия широко развертывает соревнование за успешное выполнение заданий одиннадцатой пятилетки.

А. ПАНТЮКОВ.

г. Славгород.

В Президиуме Верховного Совета СССР

За выдающиеся успехи, достигнутые в выполнении заданий десятой пятилетки и социалистических обязательств по увеличению производства и продажи государству продуктов земледелия и животноводства, Президиум Верховного Совета СССР присвоил звание **Героя Социалистического Труда** с вручением ордена **Ленина** и Золотой медали **«Серп и Молот»** передовикам сельского хозяйства РСФСР, в том числе:

Довбенко Василию Федоровичу — механизатору колхоза «Восход» Змеиногорского района Алтайского края.

Послания товарища Л. И. Брежнева главам государств и правительств ряда стран

Генеральный секретарь ЦК КПСС, Председатель Президиума Верховного Совета СССР тов. Л. И. Брежнев направил главам государств и правительств ряда стран послания, в которых обращается внимание на важнейшие внешнеполитические предложения Советского Союза, выдвинутые на XXVI съезде КПСС.

В посланиях выражается надежда, что эти новые крупные инициативы Советского Союза в области внешней политики, направленные на укрепление мира, углубление разрядки, обуздание гонки вооружений, будут должным образом изучены правительствами соответствующих стран.

(ТАСС).

Сегодня — День работников жилищно-коммунального хозяйства и бытового обслуживания населения

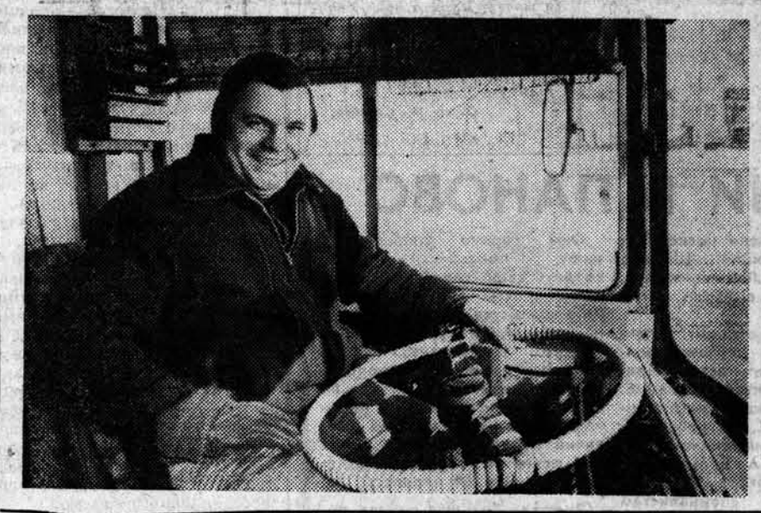

Валерий Николаевич Иконников, конструктор-закройщик Дома моды, известен в объединении Алтайкрайшвейбыт как новатор.

Мужские костюмы — извечная продукция швейников. Технология так освоена, что ничего, кажется, изменить, привнести уже нельзя. Иное мнение у конструктора-закройщика Иконникова — человека творческого по натуре, высокого профессионала. Первым в крае он внедрил пошив мужских костюмов без примерки. Это повысило производительность труда, очень обрадовало клиентов — теперь заказ на костюм выполняется за 7—8 дней, а прежде выполнялся в течение месяца.

Валерий Николаевич — руководитель краевой школы передового опыта.

НА СНИМКЕ: справа — конструктор-закройщик В. Н. Иконников и опытный мастер по пошиву верхней одежды Татьяна Склюева.

ХОРОШИМИ ПОКАЗАТЕЛЯМИ встречает свой профессиональный праздник коммунист, один из лучших работников электрического транспорта в Барнауле, водитель троллейбуса Александр Федорович Рубан. Прекрасная техническая подготовка, дисциплинированность, внимательное, тактичное отношение к пассажирам — вот качества, которые снискали Александру Федоровичу уважение и авторитет в коллективе.

НА СНИМКЕ: слева — А. Ф. Рубан.

Фото В. ВЫБОРОВА.

С ВЫСОКОЙ НАГРАДОЙ, ПРИБОРОСТРОИТЕЛИ!

Радостная весть пришла на Алтайский завод тракторного электрооборудования — предприятие коммунистического труда. За досрочное выполнение заданий десятой пятилетки завод награжден орденом Трудового Красного Знамени. По этому случаю на предприятии состоялся многолюдный митинг. Открыл его секретарь парткома завода Н. А. Пшичко.

Слово предоставляется первому секретарю Рубцовского горкома партии, делегату XXVI съезда КПСС Ю. М. Киселеву. Он оглашает Указ Президиума Верховного Совета СССР о награждении завода, отмечает большой вклад предприятия в развитие отечественного машиностроения, горячо поздравляет коллектив с высокой наградой, желает успехов в выполнении задач, исходящих из решений XXVI съезда партии.

— С чувством гордости за наш славный коллектив, — сказала в своем выступлении бригадир цеха М-1 делегат XXVI съезда КПСС Н. Ф. Гнилицкая, — восприняла я известие о высокой награде, которой удостоен завод. 20 лет он носит высокое звание предприятия коммунистического труда. Теперь наша общая цель — идти к новым рубежам, увеличить свой вклад в выполнение решений партийного съезда.

Н. Ф. Гнилицкая остановилась на задачах, которые поставил XXVI съезд партии перед машиностроителями страны. Каждый член коллектива, сказала она, обязан внести свой наивысший вклад в дело досрочного выполнения одиннадцатой пятилетки. Это и будет нашим ответом на высокую правительственную награду.

На митинге выступили также фрезеровщик ветеран предприятия Г. А. Купцов, главный металлург завода Г. А. Клапатовский, главный инженер Э. Р. Друде, председатель завкома профсоюза Н. И. Родионов и другие. Все они горячо благодарили партию и правительство за высокую оценку труда коллектива приборостроителей, выражали общее стремление — ответить на награду Родины повышением эффективности и качества работы.

Н. МАРКОВ.

г. Рубцовск.

ШИРЯТСЯ РЯДЫ БЕРЕЖЛИВЫХ

Перекличка соревнующихся: Новоегорьевское—Калинин

ПАВЕЛ ПЕЧЕНКИН И НИКОЛАЙ ТАРАНТАСОВ впервые встретились семь лет назад в Москве на XVII съезде комсомола. Прославленным механизаторам страны — одному с Алтая, второму с Верхней Волги — было о чем поговорить: оба были инициаторами социалистического соревнования за высокопроизводительное использование техники, экономное расходование средств на содержание машинно-тракторного парка. В заключение беседы Печенкин и Тарантасов твердо решили: будем соревноваться.

Прошедшие годы показали жизненность и исключительную важность патриотического почина. Совершенствуя организацию труда и повышая квалификацию механизаторских кадров, коллектив бригады П. Н. Печенкина из колхоза имени Фрунзе Егорьевского района постоянно достигает высоких производственных показателей и экономии средств. Только за годы десятой пятилетки благодаря умелой работе с техникой здесь сберегли 63,712 рублей, за прошлый год экономия составила 4,331 рубль, а годовая выработка на эталонный трактор — 1,271 условный гектар.

Хороших показателей добился и коллектив тракторной бригады Н. А. Тарантасова из колхоза имени Калинина Зубцовского района Калининской области. Он сберег за пятилетие 10.707 рублей. Укреплению режима экономии во многом способствовал хозрасчет, введенный в бригаде. На каждого механизатора открыт лицевой счет, где ведется учет затрат на ремонт, объема выполненных работ, заведены лимитные книжки расхода горючего. В мастерской открыт пункт технического обслуживания. Его оборудовали сами механизаторы.

В организации техуходов бригада применяет прогрессивный метод, суть которого в том, что на пункте всегда имеется обменный фонд — резервный гусеничный и колесный тракторы. Благодаря рациональным маршрутам техники сведены на нет холостые перегоны тракторов.

В бригаде № 2 Героя Социалистического Труда Павла Никитовича Печенкина многое дали меры по улучшению организации труда и учета. применению НОТ, важную роль сыграла подготовка и переподготовка кадров, шефство-наставничество. В настоящее время в бригаде из 28 механизаторов 24 имеют первый и второй классы. Особое внимание уделяется укреплению материальной базы, строительству инженерных сооружений. На вооружении бригады — стационарный пункт техобслуживания, теплая стоянка для тракторов. А еще строится типовой машинный двор со складскими помещениями и разгрузочной площадкой.

У П. Н. Печенкина и Н. А. Тарантасова теперь тысячи последователей. Возьмем лишь два района, те, которые явились родиной замечательного начинания: Егорьевский Алтайского края и Зубцовский Калининской области. В Егорьевском районе в соревновании за экономию и бережливость участвуют 740 механизаторов, в Зубцовском — 500. В первом восемь хозяйств сберегли за годы десятой пятилетки 938.400 рублей, во втором 15 хозяйств — 137.140 рублей.

В колхозе имени Фрунзе регулярно проводятся собрания механизаторов бригад, совещания помощников бригадиров по технике, мастеров-наладчиков при инженерном отделе хозяйства. Здесь идет речь о работе машинно-тракторного парка, вскрываются недостатки и резервы, оглашаются результаты соревнования за экономию горюче-смазочных материалов и средств на ремонтах и техуходах. Лучшие механизаторы поощряются материально и морально: им выплачивается от 20 до 40 процентов суммы сбереженных средств. За последний год выплачено первоклассным механизаторам из бригады № 2: Н. В. Васенькову — 215, А. Д. Свиридову — 450 рублей, получили вознаграждение и другие. А в целом по колхозу имени Фрунзе выплачено 3.428 рублей.

В конце каждого месяца при Егорьевском райсельхозуправлении проводится день инженера. Он целиком посвящается анализу работы техники в хозяйствах района. Все это способствует наращиванию производительности машин, экономии средств, выполнению принятых обязательств.

Павел Никитович Печенкин и Николай Алексеевич Тарантасов постоянно интересуются делами друг друга. На днях — это было 10 марта — у Печенкина раздался телефонный звонок: «На проводе — город Калинин!..».

Состоялся разговор двух старых друзей. Как поработали в прошлом году, каковы итоги за пятилетку, сколько собрали зерновых с гектара, какие приняли обязательства в год XXVI съезда партии — об этом шла речь. Оба высказали общую мысль — в ответ на решения съезда партии еще энергичнее вести борьбу за экономию. И, конечно, продолжить соревнование. Тарантасов пригласил Печенкина приехать к ним летом, познакомиться с его бригадой, обменяться опытом.

Далеко от Алтая город Калинин, а впечатление такое, словно встретились, поговорили о самом главном. Слышимость была хорошая, а слышимость дел двух знаменитых бригад еще больше — на всю страну.

В. ДУЮНОВ.

Егорьевский район.

МИХАЙЛОВСКИЕ СТРОЙКИ

СЕЛО: СОЦИАЛЬНО-БЫТОВЫЕ УСЛОВИЯ

«ПОНЯТНО ВСЕМ, ЧТО ЛЮДИ ТРУДЯТСЯ ЛУЧШЕ, ОХОТНЕЕ ТАМ, ГДЕ ОНИ ОЩУЩАЮТ ПОСТОЯННУЮ ЗАБОТУ ОБ УЛУЧШЕНИИ УСЛОВИЙ ИХ ТРУДА И БЫТА».

(Из Отчетного доклада ЦК КПСС XXVI съезду партии).

РАЗВИТИЕ АЛТАЙСКОГО СЕЛА набирает темпы. Сегодня многие населенные пункты уже могут равняться с городом, скажем, по благоустройству. Причем у сельчан есть даже некоторые преимущества: возможности вести личное подсобное хозяйство, возделывать приусадебный участок, да и многое другое, что определяется емким понятием «близость к земле». Вот и наш районный центр Михайловский. Это по сути небольшой городок в степи. Да и малые села выглядят неплохо. Смотришь — и сердце радуется: любовно ухоженные, современно спланированные и застроенные. Конечно, есть и такие, которые отстают от общего уровня, и не только по внешнему виду. Если в первом случае можно безошибочно сказать, что хозяйствование крепкое, то во втором очевидны затруднения, проблемы. Поэтому поистине неоценима поддержка партии и правительства, ярко выраженная в постановлении ЦК КПСС и Совета Министров СССР «О мерах по дальнейшему улучшению социально-бытовых условий жизни сельского населения Алтайского края».

Отвечая на заботу, райком партии и райисполком разработали на 11-ю пятилетку программу повышения условий жизни тружеников совхозов, строительства и благоустройства наших сел и поселков. Первое дело, основа основ — жилье. За пятилетие сдадим 1.139 благоустроенных квартир, в том числе в совхозах района — 500. Запланировано много важных коммунальных мероприятий, направленных на экономию времени, облегчение быта.

Предусмотрены меры совершенствования торгового обслуживания населения. В селах района откроется восемь новых магазинов, две столовые, войдут в строй цех полуфабрикатов, пивной бар. Еще одна важнейшая стройка — комплекс теплиц площадью 5.300 квадратных метров.

Заметные перемены произойдут в области культуры и просвещения. Речь идет об открытии двух клубов на 600 мест каждый и со спортивными залами, районной библиотекой на 75 тысяч томов. Построим интернат на 120 мест, универсальный учебный корпус ГПТУ, лагеря труда и отдыха в четырех хозяйствах района, пионерский лагерь на 200 мест, распахнет двери школа искусств, будет реконструирован Дом пионеров.

Известно, какой важной социальной мерой является строительство детских садов и яслей. Определены в них дети — матери могут посвятить себя любимой профессии, имеют больше времени для общественной работы, самоусовершенствования. С этой мыслью о женщинах мы и решаем проблему дошкольных учреждений. Они примут в ближайшие годы около тысячи ребятишек.

Трудно перечислить все важнейшие объекты, но нельзя не назвать и те, о которых часто говорим сегодня. Это крытые плавательные бассейны в селе Николаевке и в районном центре, типовые стрелковые тиры в рабочих поселках Михайловский и Малиновое Озеро, а также стадионы в каждом селе.

Строительная программа одиннадцатой пятилетки — самая масштабная за все время существования района: 60 миллионов рублей, из них 6 миллионов рублей осваиваются хозспособом.

Бюро райкома партии и райисполком разработали и утвердили мероприятия по воплощению в жизнь намеченных обязательств. Детальную строительную разработку имеет каждое предприятие и хозяйство района, особое внимание в них уделено сооружению благоустроенного жилья.

КОЕ-КТО, ВОЗМОЖНО, засомневается в реальности этих планов. Скажет, планировать можно всякое, а вот построить... Михайловские коммунисты не сомневаются ни в намеченном, ни в своих силах.

Почему мы так уверены? На какой основе строим мы наши, конечно же, трудные планы? Во-первых, на опыте прошлых лет, на опыте лучших наших хозяйств — совхозов «Энгельский» и «Ракитовский», которые осваивают хозяйственным способом по полтора-два миллиона рублей в год. Реальность выполнения наших планов — в сильной строительной организации, какой является СМУ Краймежколхозстроя. Это дружный, сплоченный коллектив, вырастивший в своих рядах за пятнадцать лет существования целые строительные династии, возглавляемые заслуженными строителями РСФСР, бригадирами комплексных бригад Э. Н. Проней и Р. К. Гартвигом.

Важно и то, что планы мы вверяем таким подлинным энтузиастам сельского строительства, как директор совхоза «Энгельский» Н. Т. Адаменко. Его огромная личная заслуга в том, что в селе Николаевке стоят целые улицы новых домов, проложен асфальт, школьники лето проводят в прекрасном лагере труда и отдыха. Сегодня здесь вплотную приступили к строительству крытого плавательного бассейна, опередив в начинании районный центр. Душой болеют за строительство директоры совхозов А. Я. Путивский, И. А. Ковалев, а также возглавивший недавно вновь созданный совхоз В. И. Ковалев (сказывается, видно, школа Адаменко — все они когда-то работали с ним) и другие руководители.

Возможности строить, в частности, жилье есть в каждом, даже самом маленьком предприятии. Но как по-разному они реализуются! И это зависит от главы хозяйства—строитель он по натуре или не строитель, энергичный, заботливый или равнодушный человек. Приведу такой пример. Года два назад по состоянию здоровья был переведен на другую работу коммунист И. А. Сучков. Сейчас он руководит райтопсбытом. Но не получилось из неутомимого строителя спокойного «продавца» дров и угля, взялся он за реконструкцию базы топливного комбината, и сегодня ее не узнать: появились новая весовая, служебные помещения. И по всему видно, на сделанном коммунист Сучков не остановится — будет строить жилье и многое другое. Подобных энтузиастов райком партии и райисполком всячески поддерживают и берегут.

Наши планы опираются еще на один испытанный метод — народной стройки. В районных обязательствах есть строка: «Жители района за пятилетку отдадут преображению своих сел и поселков не менее 250 тысяч человеко-дней». Общественность у нас принимала активное участие в возведении районного Дома культуры, который мы сегодня по праву называем Дворцом. Ее руками многое сделано, когда Михайловский готовился к своему столетнему юбилею. Народной инициативой преображен поселок Малиновое Озеро. При этом нельзя не сказать, что в последние годы здешний завод химических реактивов во главе с директором Г. М. Корсиковым стал уделять большое внимание социальным стройкам.

ГОВОРЯ О СТРОИТЕЛЬНОЙ пятилетке района, ее реальности, я не хочу создать впечатление, что это легкая, как говорят, «непыльная» работа. Нет, дело трудное и требует напряжения всех сил, самоотверженного труда каждого труженика, и прежде всего коммунистов, депутатов. Партийная организация уже давно ведет массовую, целенаправленную работу в трудовых коллективах, раскрывая перед ними наши перспективы. С особым подъемом эта разъяснительная деятельность развернулась сейчас, когда в центре внимания каждого материалы XXVI съезда КПСС. Ведь наша строительная пятилетка — пусть маленькое, но звено в пятилетке страны.

Новая пятилетка на марше, и уже нужны дела. Крепить слово делом лучше всего помогает персональная, личная партийная ответственность. Вот недавно «Алтайская правда» опубликовала карту важнейших строек. На территории нашего района такой важной стройкой является возведение котельной завода химических реактивов. Мы считаем этот краевой объект, естественно, нашим главным объектом. Отвечают за него первый секретарь райкома, директор завода коммунист Корсиков и начальник стройтреста Демартыно.

Бюро райкома определяю шесть важнейших районных строительных объектов года, возложив ответственность за их возведение на членов бюро райкома и исполкома райсовета, руководителей предприятий.

О СТРОИТЕЛЬНЫХ МАТЕРИАЛАХ. Конечно, проблема из проблем. Мы выходим из положения, особенно при строительстве хозспособом, за счет местного производства. У нас несколько кирпичных заводов, они дают нам в год шесть миллионов штук обожженного кирпича. Руководители ряда хозяйств горят желанием и имеют возможность наладить собственное производство кирпича. Но где взять прессы? Надеяться получить их через краевые ведомства представляется делом безнадежным. Вот и везет наш прославленный директор Н. Т. Адаменко кирпич из Новокузнецка и городов Казахстана. В то же время в совхозе на глубине нескольких метров — неисчерпаемые запасы отличной глины. По-хозяйски ли это? Есть еще ряд проблем, но эта — самая острая.

Труженики нашего района полны решимости сделать первый год пятилетки — годом ударного труда. К этому обязывают нас решения XXVI съезда партии.

К. АЙДАРХАНОВ,
первый секретарь Михайловского райкома КПСС.

Коммунист — наш современник

ДЕЛО ЧЕЛОВЕКОМ

ОЧЕРК

МОЛОДАЯ ЖЕНЩИНА упрямо качнула головой:

— Не поеду!

Тогда ее собеседник веско сказал:

— Галина Николаевна, но ведь ты — коммунист. И, считай, мы даем тебе партийное поручение!

Разговор происходил два с небольшим года назад в райкоме партии. Агроному Шмаковского отделения совхоза «Залесовский» Г. Н. Самсоновой предлагали возглавить Гунихинское отделение совхоза «Правда».

В Шмаково Галина Николаевна приехала сразу после АСХИ в 1973 году. Фактически почти девчонка, если учесть, что студенткой стала прямо со школьной скамьи. Училась в институте на «отлично», однако практических навыков было, понятно, негусто. Иной как при этом поступает? Держит себя самоуверенно, хоть бывает и неправ, но упорно отстаивает свою точку зрения. А молодая агрономша пришлась в первую же весну механизаторам по душе тем, что не стеснялась спрашивать у них совета, а опытнейший тракторист Андрей Андреевич Беккер по ее просьбе провел с ней целое занятие на тему о том, как устанавливать нормы высева.

За те пять лет, что Самсонова проработала в Шмаково, ей удалось — понятно, вместе со всем коллективом — поднять урожайность зерновых на 2—3 центнера с гектара. Люди, особенно молодежь, полюбили ее. Три последних года она возглавляла комсомольскую организацию отделения. Вступила в партию. Стала депутатом сельского Совета народных депутатов... И вот все это, выходит, придется бросать, ехать в незнакомый коллектив, начинать все сначала.

„В ГУНИХУ ЕХАТЬ, что на край света ехать»,— говорят порой люди. Деревня, действительно, отдаленная. От Залесова больше 30 километров, от центральной усадьбы совхоза, села Пещерки, — 18. Зимой по неделям, бывает, ни приехать, ни выехать.

Самсоновой сразу бросилась в глаза запущенность, застойность в делах. Управляющего не было уже несколько месяцев. Но порадовала встреча. С кем бы ни знакомилась, ни разговаривала, каждый старался как-то ободрить, успокоить. Бригадир животноводства коммунист Виктор Леонтьевич Титов совсем по-дружески сказал:

— Народ у нас, Галина Николаевна, хороший, работящий. Так что поможем, не волнуйся.

Это было в конце 1978 года.

А весной семьдесят девятого новому управляющему пришлось решать наитруднейшую задачу. Зяби фактически не было, и почти под все зерновые землю предстояло поднимать. «Думала, никогда не кончится, люди уже отсевались, а мы пахали, пахали...»

Урожай в том году собрали по 7,8 центнера. Вообще-то, он был гораздо больше, но самое малое — по два центнера на гектаре потеряли при уборке. А все потому, что свои комбайнеры на жатве не участвовали, все были из других отделений и прикомандированные.

Правду говорят, беда ум родит. Год для молодого управляющего не прошел даром. Самсонова воочию увидела и изучила все недостатки, узкие места производства, примерно определила пути выхода из создавшегося положения. Главное же — узнала хорошо людей, возможности коллектива. Все это постепенно откладывалось в голове, выстраивалось в стройную цепочку, обретало черты четкого плана. И когда он вчерне был готов, Галина Николаевна выступила перед коммунистами. Здесь как раз уместно сказать о том, что именно в партийной организации Самсонова нашла и находит поддержку всем своим начинаниям.

Собрание было открытым. На нем присутствовали механизаторы, животноводы. И все они высказали свою горячую заинтересованность в подъеме производства и готовность не пожалеть для этого своих сил.

ЗИМОЙ 1979—80 ГОДА в Гунихе открылся филиал Залесовского СПТУ-17. Это стоило немалых хлопот. Галину Николаевну сначала и слушать никто не хотел: «Да вы что! В центре совхоза налажена учеба, туда и направляйте. А потом для филиала требуется не менее 30 учащихся. Где вы их наберете?»

Однако Самсонова не сдавалась. Что же касается 30 человек... У нее в руках было уже решение открытого партийного собрания, один из пунктов которого начинался со слов: «Живешь на селе — знай технику!». Коммунисты неплохо поработали в коллективе. Сама Галина Николаевна взяла на себя, как и всегда, трудную миссию — сагитировать хотя бы двух-трех женщин. Давно приглядывалась она, например, к молодой работнице Валентине Зеленцовой. Та была старательной, прилежной, но без основной специальности. «Хочешь быть трактористкой? — спросила ее Самсонова. — Первый же новый колесник — твой!» Ну кто на такое предложение не согласится? Второй оказалась тоже молодая женщина — Тамара Иль. Забегая вперед, скажу, что и Валентина, и Тамара осенью восьмидесятого уже управляли новехонькими Т-40. А всего в филиал управляющая привлекла 9 женщин! Свыше 20 обучалось мужчин и молодых ребят, в большинстве разнорабочих. Самсонова сама вела занятия по экономике, проводила политинформации. Теперь с трактористами вопрос был решен, сложнее оставалось с комбайнерами.

Весной под зерновые в отделении пахали всего гектаров четыреста из двух тысяч. Другое дело! Агроном Владимир Леонидович Санников, с приходом управляющей воспрянувший духом, позаботился с осени о добрых семенах, сев провел в небывало короткие сроки и с отменным качеством. Всходы радовали глаз.

Но из головы не выходила мысль: кто будет убирать? В дирекции, между прочим, уже спрашивали, сколько им планировать комбайнеров. Самсонова попросила подождать с ответом.

В тот же вечер она была на квартире у механизатора И. Т. Шестопалова. Это был первоклассный тракторист, но Галина Николаевна знала, что несколько лет назад он работал и на комбайне.

— Иван Тимофеевич, — начала она с места в карьер, — вот в Пещерке интересуются, будем мы убирать хлеб или снова дядю станем ждать? Как ответить, посоветуйте!

Шестопалов, средних лет мужчина, усмехнулся:

— Та-ак... — Посмотрел на собеседницу, как будто впервые видел. — Слышал я, Галина Николаевна, что ты хитрая, а вот теперь и сам убедился. Ну что ж, давай по-серьезному. Хорошо, я пойду на комбайн, а не получится так, что из-за транспорта всю дорогу стоять буду и ничего не заработаю, как не раз бывало?

— Не получится! — твердо сказала Самсонова.

Так было создано комбайновое звено из пяти человек, а во главе его встал молодой механизатор, депутат сельского Совета комсомолец Геннадий Николаев. И хотя извне все же приезжали несколько комбайнеров, но судьбу урожая решила своя пятерка. Звено намолотило свыше 20 тысяч центнеров зерна, не допустив ни малейших потерь. А урожай в минувшем году составил 13,6 центнера с гектара.

КОГДА САМСОНОВА РАБОТАЛА АГРОНОМОМ, круг ее обязанностей ограничивался полеводством. Управляющий же есть управляющий. В его ведении и животноводство (а совхоз «Правда» специализируется на откорме скота), и строительство, и другие отрасли и участки. И руководить ими нужно, мало сказать, умело, — требуется постоянно чувствовать ритм сложного механизма производства, влиять на него.

Несколько лет назад в печати была даже целая дискуссия: нужна ли профессиональная широта руководителю, в данном случае управляющему? Есть же в отделении и специалисты, наконец, опытные люди.

— Не только нужна — остро необходима,— отвечает сейчас Галина Николаевна. — Разбираться в технологии процессов, в организации того или иного дела, знать последнее слово науки, быть знакомой с передовым опы-

О КОММУНИСТ М. И. МАРКОВ вот уже несколько лет работает козоводом в колхозе им. Ленина Кош-Агачского района. Из года в год добивается он высоких результатов. В завершающем году десятой пятилетки мастер своего дела получил от каждой козы 587 граммов пуха, вместо 500 по обязательству. Депутат сельского Совета М. И. Марков ведет также активную общественную работу.

Фото И. Сязина.

Горно-Алтайская а. о.

ЗВУЧАТ ПЕСНИ В ПАНОВО

Совхоз «60 лет Октября» — хозяйство в нашем районе совсем молодое: ему еще нет и четырех лет. Сельскому Совету народных депутатов и того меньше — около двух лет.

Конечно, в период становления коллективу пришлось решать много неотложных задач. И что отрадно, одновременно с производственными на таком же высоком уровне решалась проблема культурного досуга. Сложность состояла в том, что в Доме культуры не было художественного руководителя.

Как же удивились однажды жители районного центра Ребрихи, когда на сцене РДК с творческим отчетом выступили пановцы, посвятив его съезду партии. Это было первое выступление после нескольких месяцев репетиций. Широко лились песни о Ленине, партии, Родине. Песни сменяли стихи, танцы, сценки.

Сегодня мы отдаем должное активистам художественной самодеятельности — рабочим РМЦ кузнецу А. С. Попову, слесарю - инструментальщику П. С. Страбыкину, учителю Т. М. Антонкиной, библиотекарю Т. А. Бельских и всем механизаторам, шоферам, главным специалистам хозяйства, сплотившимся в боевой, творческий коллектив.

Но особое слово благодарности хочется сказать в адрес преподавателей Барнаульского культпросветучилища во главе с директором Л. Е. Долотиной.

Они горячо откликнулись нашу просьбу помочь создать свою совхозную самодеятельность. Частыми гостями в хозяйстве стали В. Ф. Афанасьев и Н. А. Герасимова. Нетрудно представить, какую большую работу они проделали, если зрителей буквально изумило исполнение песни «Месяц на небе» и танца «Девичий переполох».

А всего на творческом отчете выступили 80 человек.

Впереди большая работа, позиции сдавать не будем.

Л. УСЕНКО,
председатель исполкома Пановского сельского Совета народных депутатов.

Ребрихинский район.

ДИПЛОМ РАБОЧЕГО

Пятилетка и мы

Примерно половина всех рабочих нашего цеха — молодежь. Однажды с комсоргом Михаилом Волокитиным мы начали прикидывать, каков же уровень образования этой части коллектива? И оказалось, что всего пятеро молодых рабочих имеют восьмилетку. У остальных средняя школа, а то и техникум. Всего же рабочих со средним техническим образованием у нас насчитывается больше полутора десятков человек. В общей сложности десять процентов рабочих — дипломированные специалисты.

Не роскошь ли это? Государство тратит немалые средства, чтобы учить человека в техникуме или институте, а мы используем его не по назначению. Нет, не роскошь, а веление времени, технического прогресса. Возьмите, к примеру, слесаря по ремонту технологического оборудования А. И. Краснова. Он имеет дело с гидросистемами металлорежущих станков, у которых сложнейшие схемы. А поскольку станочный парк за десятую пятилетку обновился чуть-ли не наполовину, то слесарю-ремонтнику волей-неволей приходится решать, либо учебу в техникуме, либо для него лично никакого профессионального роста.

В конце прошлого года в новом помещении мы разместили участок металлорежущих станков с числовым программным управлением. Здесь десять таких станков, да в нынешнем году установим еще восемь. Они цехом уже получены. Действующие станки обслуживают четыре оператора. Подойдем к одному из них. Скажем, к Г. Г. Тимошенко. Ему 31 год, рабочий стаж—16 лет. Долго работал токарем-расточником по шестому разряду. Окончил машиностроительный техникум.

—Да разве на таких станках можно работать, не имея среднего технического образования?—говорит Георгий Георгиевич. —Ведь оператору лучше всего самому уметь налаживать станки. Зачем лишних людей держать? Именно о правильном использовании трудовых ресурсов в одиннадцатой пятилетке и говорилось на XXVI съезде партии...

Вспоминается, как несколько лет назад наш цех готовился принимать эти станки. Мы понимали, что надо заранее готовить людей, которые будут их обслуживать. В инструментальном отделе создали специальное бюро во главе с опытным инженером А. М. Вервицким. В бюро вошли также инженеры В. Г. Кузьмина, Г. С. Калагина и наладчики - электроники — рабочие высокой квалификации Е. Л. Наряднов, Е. Н. Потапов, Е. В. Колычев.

Так технический прогресс побудил к ускоренному росту уровня образования членов коллектива. В настоящее время одиннадцать человек учатся в институтах, больше десятка — в техникумах. Около двадцати человек посещают вечернюю школу.

Интересен такой момент. За десятую пятилетку средняя разрядность рабочих нашего цеха выросла с 3,7 до 4,1. Это неплохой рост. Многие рабочие учатся на курсах повышения квалификации при заводском отделе подготовки кадров. Регулярно идут занятия в цеховой школе передового опыта. Ведут их высококвалифицированные рабочие Герой Социалистического Труда А. И. Сигида, Б. Г. Коряков, П. С. Кулько, Б. В. Коротич и другие.

Давно замечено, чем выше уровень образования работников, тем здоровее моральный климат в коллективе, тем выше трудовая и общественная активность людей.

Инструментальщики активны на рабочих собраниях, охотно откликаются на призыв принять участие в том или ином общественном мероприятии. Крепкая добровольная народная дружина, свой коллектив художественной самодеятельности, имеем достижения и в спорте. Почти половина коллектива — коммунисты и комсомольцы, они сплачивают людей, служат примером. Инструментальщики с честью выполнили предсъездовские соцобязательства. Цеху присвоено почетное звание коллектива имени XXVI съезда КПСС.

Возникает законный вопрос: если технический прогресс способствует росту образованности, культуры, сознательности и активности членов коллектива, то наблюдается ли обратная связь. Имею в виду влияние этого грамотного, организованного коллектива на ускорение техпрогресса. Думаю, что прежде всего об этом красноречиво расскажут цифры. В минувшем году за счет рационализации и изобретательства цех должен был получить экономический эффект не менее 25 тысяч рублей. Фактически же он составил 47,3 тысячи.

Что же сделано в 1980 году конкретно?

Возникла проблема повышения стойкости инструмента в ходе термообработки. И вот уже за нее взялись заместитель начальника цеха В. А. Ермолаев, технолог Л. В. Тупикова, бригадир термистов Б. В. Коротич. Сегодня у нас действует оригинальная технология термообработки инструмента. Проблема решена. Мастер-коммунист А. С. Семенцов предложил метод экономии инструментальной стали. Он прост: ручки штампов должны быть сменными, а корпус постоянный. Внедрили. Расход инструментальной стали на изготовление штампов снизился в пять раз.

В задачах, выдвинутых XXVI съездом КПСС на одиннадцатую пятилетку, большое внимание уделяется оснащению машиностроительных заводов более совершенным оборудованием. Это прежде всего необходимо в условиях ограниченного притока трудовых ресурсов. Мы ждем эти станки и готовим кадры для их обслуживания.

В. ЗАГУРСКИЙ,
начальник инструментально-штампового цеха завода «Алтайсельмаш».

г. Рубцовск.

АГРОНОМ: РАЗДУМЬЯ О ХЛЕБЕ

Сила степного поля

Обширными агрономическими познаниями должен обладать любой руководитель хозяйства, а тем более находящегося в хлебной Кулундинской степи, славящейся возделыванием сильных пшениц. Много лет работает здесь с землей Владимир Степанович Левченко — работает вдумчиво, умело и такого же подхода требует от специалистов, всех полеводов возглавляемого им совхоза «Алтай». Он был участником первого Всесоюзного агрономического совещания в Москве. Мы попросили В. С. Левченко рассказать о том, как в хозяйстве развернулось выполнение решений XXVI съезда КПСС по дальнейшему подъему земледелия, а также поделиться мыслями, вынесенными им со Всесоюзного агросовещания.

В ДОКЛАДЕ XXVI съезду партии товарищ Л. И. Брежнев значительное место уделил проблемам зернового производства, повышения всего уровня земледелия. На Всесоюзном агрономическом совещании, в работе которого мне довелось участвовать, также с особой остротой говорилось об ответственности агрономов, руководителей, всех, кто причастен к хлебному и кормовому полю, за рациональное использование земли, повышение ее плодородия, обеспечение дальнейшего роста производства сельскохозяйственной продукции.

В десятой пятилетке наш совхоз по продаже зерна остался в долгу у государства. В сравнении с предыдущей пятилеткой снизилась также урожайность зерновых. Конечно, определенную роль в этом, безусловно, сыграли неблагоприятные погодные условия. Но дело, однако, не только в них. Налицо наши собственные просчеты.

Так, на Всесоюзном агрономическом совещании, на XXVI съезде партии совершенно справедливо говорилось о недостаточном использовании возможностей фуражных культур. Этот упрек мы в полной мере принимаем и на свой счет. Ячмень, например, в условиях нашего совхоза дает урожай на 2 центнера выше пшеницы. Если пшеница в 1980 году дала по 10,9 центнера с гектара, то ячмень дал по 14 центнеров. Под ячменем в совхозе занято было 2.300 гектаров. Следовательно, в сравнении с такой же площадью пшеницы дополнительно получено было 7.367 центнеров зерна. Внушительная цифра!

Другой вопрос. В течение последних 15 лет мы практически не имели более урожайных сортов пшеницы, чем Саратовская-29. Это также отрицательно сказывалось на росте урожаев. В последние 3 года на полях хозяйства стали расширяться посевы Целинной-20, которая как урожайностью, так и силой превосходит предшественницу. В 1980 году, например, под Целинной-20 в совхозе занято было 347 гектаров. На каждом гектаре она дала на 3,1 центнера зерна больше Саратовской. Причем все зерно пошло сильным, при 30 процентах клейковины первой группы, за что совхоз получил солидную доплату, тогда как, выращивая номинально сильную Саратовскую, мы за 15 лет не продали ни одного центнера сильного зерна.

В условиях совхоза важным резервом увеличения производства зерна является просо, которое в то же время можно назвать страховой культурой. Если лето обещает быть сухим, расширив посевы проса, можно в значительной степени компенсировать недобор других зерновых. Посевные площади под просом за последнее время мы увеличили с 1.500 до 3.500—3.800 гектаров. В среднем в структуре зерновых оно будет занимать 15, а в отдельные годы, возможно, и больше процентов.

В последние два года мы увеличили площадь паров. Задача теперь в том, чтобы это были настоящие, чистые, обеспеченные кулисами, хорошо заправленные пары. Ясно, что чем больше их площадь, тем больше они потребуют заботы. В 1980 году паровой клин в совхозе составлял 4.000 гектаров. Все они обеспечены были отличными кулисами, хорошо обрабатывались, были чистыми от сорняков. Но, к сожалению, из-за нехватки МТЗ, навозоразбрасывателей мы не смогли обеспечить их в достатке органическими удобрениями. В связи с этим возлагаем большие надежды на вновь созданную службу — Сельхозхимию.

Исключительно злободневной в деле повышения урожайности зерновых и кормовых культур остается проблема борьбы с сорной растительностью на полях. Можно смело сказать, что в отдельные годы сорняк забирает до 30 процентов урожая. Выбрасывать на ветер столько ценнейшей продукции непростительно. Агротехническими приемами избавиться от «зеленого пожара» трудно. Поэтому в текущем году мы планируем значительно расширить применение гербицидов.

В производстве кормов главную ставку мы делаем прежде всего на расширение орошаемых земель и одновременно с этим на увеличение отдачи поливного гектара. В минувшем году площадь регулярного орошения в совхозе составляла 420 гектаров. Нынешним летом работать будут 520 гектаров. Кроме того, вступят в строй два участка на 180 гектаров. Уже разрабатывается сверх того проект орошаемой площади в 700 гектаров, полив которой будет производиться от Кулундинского канала. Выращиваются на поливе бобовые травы, кормовая свекла, т. е. те культуры, которые позволяют иметь сбалансированный кормовой рацион для скота. Для того чтобы орошаемое поле на деле стало площадью высокого гарантированного урожая, не так давно в совхозе организовано специализированное отделение по кормопроизводству и использованию орошаемых земель. К сожалению, здесь есть и серьезная проблема — сегодня совхоз совершенно не имеет техники для уборки урожая на орошаемых площадях. Думается, что было бы правильно, если краевое управление сельского хозяйства, Крайсельхозтехника более энергично и безотлагательно помогут решить этот вопрос.

Наступающая весна будет первой после исторического XXVI съезда партии. Памятуя об этом, земледельцы нашего целинного совхоза с особыми чувствами готовятся к весеннему севу. Полным ходом выполняются зимние агромероприятия. На 23.000 гектаров, то есть на всей площади пашни, проведено снегозадержание. И оно было начато повторно. Под будущий урожай 25.000 тонн навоза (в жидком виде) вывезено в четвертом квартале минувшего и 4.500 тонн в январе — феврале этого года.

На зерновое поле заготовлены и доведены до первого и второго классов посевного стандарта все семена, причем 62 процента из них первого класса. К весенне-полевым работам полностью подготовлен весь почвообрабатывающий и посевной инвентарь, завершается ремонт тракторов. Для того чтобы посеять не только в оптимальные сроки, но и с высоким качеством, уже сейчас готовим такие агрегаты, которые будут одновременно выполнять несколько технологических операций: предпосевную обработку, посев, прикатывание и внесение минеральных удобрений в рядки.

Ознаменовать год исторического XXVI съезда партии, первый год одиннадцатой пятилетки новым шагом вперед в повышении культуры земледелия, в увеличении производства зерна, кормов, другой продукции степных полей — самое горячее желание каждого труженика нашего совхоза. И нет сомнения, что оно будет воплощено в конкретные дела.

В. ЛЕВЧЕНКО,
участник Всесоюзного агрономического совещания, директор совхоза «Алтай».

Табунский район.

СТАВИТСЯ

том я обязана, иначе как же управлять?

И вот почти с первых дней своего приезда в Гуниху Самсонова берется за учебники. За год, занимаясь порой до глубокой ночи, она проштудировала институтский курс по животноводству. А еще вникала в строительство, механизацию...

Узким местом в животноводстве в то время был откорм. Ну, что это — летние привесы бычков на нагуле составляли всего 400 граммов в сутки.

— А у нас больше и не бывало! — сказали скотники.

— Не бывало, так будет! — твердо пообещала Самсонова.

Она как раз дотошно изучала опыт организации откормочных площадок. В дирекции обещали необходимую помощь. И в восьмидесятом первая площадка на 500 голов была запущена.

Самсонова вспоминает, как спустя две недели после этого к ней прибежал взволнованный звеньевой Семен Павлович Павлов.

— Галина Николаевна, пошли привесы-то, пошли! По 700 граммов за полмесяца.

Такого, действительно, не бывало. А показатели росли и росли: 800... 900 граммов и килограмм!

Успех всегда рождает энтузиазм. На его волне отделение заготовило чуть не два плана сенажа. Да какого — овес с горохом! Заблаговременно и заново был оборудован кормоцех, и зимовка началась настолько хорошо и организованно, что в Гуниху — теперь Гуниху! — приехали на смотрины руководители и специалисты всех хозяйств района.

У ИНОГО РУКОВОДИТЕЛЯ характер виден уже в облике: суровый взгляд, волевой голос, категоричные жесты. А тут — молодое, миловидное лицо, улыбка... Кое-кого это ввело в заблуждение, и вот что получилось.

Прошлая зима выдалась снежной из снежных. Оставшееся на лугах сено приходилось возить не стогами, а перекладывать на сани. Но вот беда, тракторы делали всего по одному рейсу за день, и на ферме запаса не было ни центнера. Что с плеч, то и в печь. Механизаторы ссылались на тяжелую дорогу, пробуксовки, на погоду, на то, на се...

Однажды утром Самсонова, отправив тракторы, немного погодя сама села на лошадь и — следом.

Все было так, как она уже и догадывалась. Механизаторы, приехав на место, устроили длительный перекур. Рабочие, что накладывали сено, тоже не торопились.

Тут перед ними и появилась управляющая. Она не кричала, не стыдила, не уговаривала, а тихо, но веско сказала:

— Завтра поставлю вас всех перед животноводами, что по клочку делят сено, и пусть они вам посмотрят в глаза!

С этим повернула лошадь и уехала. Но уже в этот день, а в последующие тем более, тракторы стали делать по два рейса и доставлять гораздо более объемистые возы, чем раньше.

Наука управлять, человековедение... Этому в институте почти не учат, а если учат, то на стандартных ситуациях. На практике же их возникает множество.

Простейший случай. Ферма в Гунихе на краю села, за глазами, что случись — и беды не оберешься. Давно уже шел разговор о ночном дежурстве зимой ответственных лиц. Но тому некогда, этот устал, у третьего желания нет — так все и откладывалось.

Самсонова решила по-своему. Взяла лист бумаги. Сверху крупно вывела: «График дежурств». А чуть пониже первой поставила свою фамилию...

В СВОЕМ СЕЛЕ у Самсоновой, как говорится, «вся власть». Сельский Совет только в Пещерке, и к кому людям на месте обращаться, как не к управляющему? Кстати, Галину Николаевну и тут вскорости избрали депутатом сельского Совета, а коммунисты — членом совхозного парткома.

Наказ у избирателей был крепкий орешек: провести водопровод в школу, детский сад и в столовую. До сего времени воду возили издали, во флягах, нередко случались перебои.

По секрету сказать, сельчане не особенно надеялись на успех: такой наказ они давали уже не первому депутату, и все безрезультатно.

Самсонова тоже взялась за голову. Но, как говорится, будешь пытаться — будет получаться. Познакомилась с соседями, лесозаготовителями. И вот ведь есть понимающие люди! Дали не только труб, но и пилораму, которая позарез была необходима отделению.

Кто-то однажды сказал, что Галина Николаевна — человек везучий, удачливый. Нет, дело тут не в удаче, да она, кстати, преходяща, как и случай, то ли выпадет, то ли нет. Здесь — другое. Человек инициативный, предприимчивый найдет там, где другой и не подумает. Ехала Самсонова однажды осенью по дальним границам отделения, вдруг — стоп, да тут же гравия полно! Через несколько дней пригнали трактор, открыли карьер, дорогу начали ладить — надо же Гуниху накрепко связать с окружающими селами.

Депутатские дела отнимают у Самсоновой немало времени. Но не только они составляют ее вторую ношу. Нынче ее избрали председателем родительского комитета в школе, хотя родитель она совсем молодой — сын в первом классе, а дочери три года.

Однако натуре увлеченной всегда хочется делать больше, чем уже есть. Как-то в конце прошлого года зашла в партком и первым делом спросила:

— Можно, я стану вести комсомольский политкружок, а то с молодежью у нас некому заниматься? — И взялась. И ведет.

Конечно, плохо, что нет в селе ни одного культработника (но зато есть твердое желание: «Учить будем своих!»). И все же нынче на районном смотре самодеятельности вокальная группа из Гунихи заслужила Почетную грамоту. Стоит ли упоминать, что в составе этой группы была и управляющая отделением.

ТАК ВОТ ОНА ЖИВЕТ И РАБОТАЕТ, наш современник, коммунист Галина Николаевна Самсонова. Планы у нее и на ближайшее время, и на будущее большие. Первый год пятилетки всем коллективом решено отметить добротным урожаем («Зябь вспахали полностью, больше половины — плоскорезная, есть, хотя и немного, минералка, семена только первого и второго классов!»), новым шагом в развитии животноводства («Еще одну откормплощадку пустим, укрепим кормовую базу!»). По депутатской линии намечается дальнейшее благоустройство села («Начнем проводить воду в квартиры, организуем соревнование за лучшую усадьбу, продолжим дорожное строительство!»).

Ну, а лично для себя что?

Галина Николаевна улыбается:

— Пушкина вот хочу всего перечитать заново!..

Б. РОЖДЕСТВЕНСКИЙ,
корр. «Алтайской правды».

Залесовский район.

● ГДР: «ШВЕДТ» — ЛЮДИ И КОМБИНАТ
● АФГАНИСТАН: ОТСТОЯТЬ ЗАВОЕВАНИЯ

МЕЖДУНАРОДНЫЙ ОТДЕЛ «АП»

ПОПЫТКА ОТВЛЕЧЬ ВНИМАНИЕ

ВАШИНГТОН, (ТАСС). Необычное совещание состоялось 12 марта в Вашингтоне. В государственный департамент были вызваны ведущие американские журналисты, и высокопоставленный представитель внешнеполитического ведомства рекомендовал им несколько приглушить освещение событий в Сальвадоре. Он посетовал на то, что пресса «излишне раздувает и преувеличивает роль США» в этих событиях. «Увлечение печати, радио и телевидения положением в Сальвадоре, — сказал он, — отвлекает внимание от других ключевых внешнеполитических вопросов».

По единодушному мнению обозревателей, на самом деле речь идет о попытке отвлечь внимание мировой общественности от усиливающегося военного вмешательства США во внутренние дела Сальвадора, о стремлении приглушить широкое движение протеста против американской интервенции в Сальвадоре и поддержки Вашингтоном антинародной хунты.

Наращивая вмешательство в Сальвадоре, пишет газета «Дейли Калифорниэн», американское правительство вновь берет на себя роль жандарма. Сравнивая нынешний курс Вашингтона в отношении Сальвадора с тем, как начиналась интервенция США во Вьетнаме, газета предостерегает: США в Сальвадоре могут столкнуться с еще одним Вьетнамом.

Дела наших друзей

НОВЬ СТАРИННОГО ГОРОДА

ЖИТЕЛИ СТАРИННОГО ГОРОДА ШВЕДТА гордятся тем, что четверть века назад именно в их городке на Одере начиналась история создания нефтеперерабатывающей промышленности ГДР.

Шведт назывался раньше «табачным» городком — по той единственной отрасли промышленности, которая была представлена в нем. За годы социалистического строительства ничем не примечательный районный город, расположенный почти на самой границе с Польшей, превратился в индустриальный центр ГДР, дающий около 40 процентов всей продукции округа Франкфурт-на-Одере, одного из крупнейших в республике. Своим стремительным развитием город во многом обязан нефтехимическому комбинату, где трудятся сейчас свыше половины почти 50-тысячного населения Шведта.

Тут на Одере заканчивает свой путь одно из ответвлений нефтепровода «Дружба». Благодаря «черному золоту», поступающему из Западной Сибири, комбинат «Шведт» стал одним из ведущих предприятий химической индустрии ГДР. Об этом свидетельствует и объем его продукции: всего десятилетие назад он перерабатывал ежегодно около миллиона тонн нефти, а в прошлом году на нем было переработано в 10 раз больше.

Продукция нефтеперерабатывающего завода в Шведте широко используют связанные с ним предприятия по выпуску азотных удобрений, пластмасс и полиэфирного волокна. Она применяется практически во всех отраслях народного хозяйства.

Коллектив комбината в Шведте — правофланговый социалистического соревнования трудящихся ГДР, которое проходит в этом году под знаком подготовки к X съезду СЕПГ.

— В 1980 году на комбинате выпущено продукции сверх плана на сумму 75 миллионов марок, — сказал в беседе с корреспондентом ТАСС первый заместитель генерального директора комбината Зигфрид Кипп.

Это большой успех, если учесть, что плановые задания прошлого года были трудными и потребовали полной мобилизации сил. Прошедший год был также годом новых производственных инициатив, поисков резервов для повышения эффективности производства. На комбинате принято решение уменьшить до 1982 г. число рабочих мест на 2.400 — за счет реорганизации и сокращения управленческого аппарата.

— Освободившиеся рабочие руки нам потребуются в другом месте — на комбинате возводятся две новейшие установки для тонкой переработки нефти, — сказал заместитель генерального директора. — Начиная с 1971 года, — продолжал он, — на предприятии в ходе рационализации производственных процессов ежегодно высвобождалось около 200 человек, которые переходили на новые производственные линии комбината. Мы не принимали ни одного решения, не посоветовавшись с людьми, которых оно затрагивает. Ведь речь идет о социалистической рационализации. Этим обусловливается широкое участие и поддержка трудящихся. И рабочие «Шведта» активно включились в движение за рационализацию, хотя и знали, что возрастет объем работы, потребуется больше знаний, умения, ответственности.

Химики «Шведта» вносят важный вклад в реализацию комплексной программы социалистической экономической интеграции. Почти половина всех научно-исследовательских работ ведется в сотрудничестве с институтами Академии наук СССР и советскими промышленными предприятиями. Одно из главных направлений совместного поиска в новой пятилетке — повышение интенсивности использования производственных мощностей.

Корр. ТАСС.

Берлин.

Афганистан: РЕВОЛЮЦИЯ НА МАРШЕ

Борьба с врагами Апрельской революции стала всенародным делом. Рабочие Джангалакского авторемонтного завода — крупного предприятия афганской столицы — с оружием в руках пришли на занятия курсов по ликвидации неграмотности (на снимке). В любой момент они готовы дать отпор бандитам.

* * *

Новое все решительнее утверждается на древней афганской земле. Народно-демократическая партия и правительство ДРА направляют свои усилия на развитие хозяйства, нормализацию жизни населения, поднятие культурного уровня, укрепление всенародного единства.

НА СНИМКЕ: уголок Кабула.

Фото В. Будана. Фотохроника ТАСС.

ТЕПЛО МОСКОВСКИХ ВСТРЕЧ

РИМ. (Корр. ТАСС Е. Бабенко). «Мы навсегда сохраним в памяти тепло московских спортивных встреч, обаяние и искренность, с какими организаторы «Олимпиады-80» принимали гостей со всех концов земли», — заявил руководитель итальянской олимпийской команды Джанфранко Камели, выступая в Риме на открытии фотовыставки ТАСС, посвященной итогам XXII Олимпийских игр. Выставка организована совместно с римской федерацией общества «Италия—СССР» в одной из центральных художественных галерей города.

В торжественной церемонии открытия выставки участвовали руководители римского муниципалитета, члены национального правления общества «Италия—СССР», члены руководства римской федерации ИКП, представители Национального олимпийского комитета Италии, политических и общественных кругов.

Красочным языком фотографии выставка рассказывает о трудном пути на олимпийских дорожках к заветным медалям, о дружеских контактах спортсменов многих стран в период «Олимпиады-80». Сообщая об открытии фотовыставки, крупнейшая итальянская газета «Коррьере делла сера» особо отмечает, что, несмотря на попытки определенных кругов помешать и принизить значение Игр, московская Олимпиада увенчалась успехом.

Пакистан: ВЕРБУЮТ УБИЙЦ

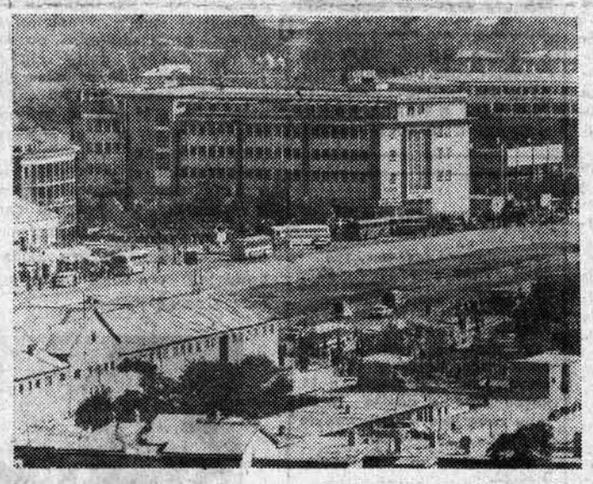

— Ваше имя?
— Вольфганг Л.
— Журналист?
— Нет.
— Американец?
— Нет, из Западной Германии.
— Едете туристом в Афганистан?
— Если хотите, да.

Так звучит диалог корреспондента парижской газеты «Монд» с человеком, которого он встретил в пакистанском городе Пешаваре — гнезде американских спецслужб, китайских и египетских военных инструкторов, афганских эмигрантских организаций. Разговор шел в помещении так называемого «национального фронта освобождения». Парижского журналиста здесь принял заместитель руководителя «фронта». Он-то и представил Вольфганга: «Вольфганг наш друг. В провинции Пактия он учил афганских повстанцев пользоваться миномётом. Сегодня отправляется в провинцию Кунар, где пробудет не менее полугода».

«Турист» Вольфганг объясняет причину своего приезда в Пешавар тем, что «имеет личные счеты с русскими». На вид ему 30 лет, он высокого роста, одет в выцветшие джинсы, но в сумке — зеленый берет и форма парашютиста. Других сведений о нем нет...

Публикация беседы с наемным убийцей заканчивается полувопросом - полупризывом: «Последуют ли за ним другие?». Однако вопросительный знак тут ни к чему — западный немец отнюдь не первый наемник, засланный на территорию Афганистана.

Я имею в виду не тех западных журналистов, которые тайком пробираются в эту страну через пакистанскую территорию, игнорируя такие юридические «предрассудки», как государственная граница или суверенитет. Потом они демонстрируют по телевидению ленты, запечатлевшие бандитские налеты и варварские казни, расписывая их как подвиги «борцов за независимость». Недавно двух французов в одежде пуштунов из числа подобных писак схватили с поличным. После краткосрочного заключения их выслали из страны. Но есть на базе контрреволюционеров в Пешаваре, в их горных тайниках на территории Афганистана и совсем иные гости, вроде Вольфганга Л.

Если до сих пор буржуазные средства массовой информации не рассказывали о наемниках широкой публике, тому есть серьезные причины. Присутствие в стране западных «профессионалов» подрывает миф о «народном сопротивлении революции» и, как подметила сама «Монд», «дает коммунистической прессе возможность для обвинений».

«Империализм развязал настоящую необъявленную войну против афганской революции, — отмечал Л. И. Брежнев, выступая на XXVI съезде КПСС. — ...Планы врагов Афганистана провалились. Продуманная, отвечающая национальным интересам политика Народно-демократической партии и правительства Афганистана во главе с товарищем Бабраком Кармалем укрепила народную власть».

Нормализация обстановки в Афганистане многих на Западе не устраивает. Отсюда и потребность в новых профессиональных убийцах. А ряды их, особенно после судебных процессов над ними в Анголе, явно поредели. Поэтому буржуазная пропаганда ищет новых любителей авантюр.

Александр ИГНАТОВ,
соб. корр. АПН.

Париж.

Алтайский край

ОРДЕНОМ ТРУДОВОГО КРАСНОГО ЗНАМЕНИ

Болгова Василия Николаевича — электрослесаря объединения «Запсибзолото».

Темечку Евгения Михайловича — горнорабочего Золотушинского рудоуправления.

ОРДЕНОМ «ЗНАК ПОЧЕТА»

Баталова Виталия Сергеевича — начальника цеха Золотушинского рудоуправления.

Поселова Петра Кирилловича — электрослесаря Золотушинского рудоуправления.

ОРДЕНОМ ТРУДОВОЙ СЛАВЫ III СТЕПЕНИ

Бельчука Владимира Ивановича — бригадира проходчиков Акташского рудоуправления.

Кирсанова Александра Андреевича — проходчика Золотушинского рудоуправления.

Киселеву Зинаиду Федоровну — амальгаматорщицу объединения «Запсибзолото».

Лазарева Валентина Григорьевича — водителя автомобиля Бийского автотранспортного предприятия треста «Союзцветметтранс».

Потапченко Виктора Ивановича — бригадира горнорабочих Золотушинского рудоуправления.

Прибыткову Тамару Ивановну — флотатора Золотушинского рудоуправления.

УКАЗ Президиума Верховного Совета СССР

О награждении орденами и медалями СССР рабочих, инженерно-технических работников и служащих объединений, предприятий и организаций Министерства цветной металлургии СССР.

За досрочное выполнение заданий десятой пятилетки наградить:

МЕДАЛЬЮ «ЗА ТРУДОВОЕ ОТЛИЧИЕ»

Бунькова Федора Трофимовича — мастера Акташского рудоуправления.

Загуменного Юрия Ивановича — водителя автомобиля Бийского автотранспортного предприятия треста «Союзцветметтранс».

Котельникова Василия Марковича — водителя автомобиля Золотушинского рудоуправления.

Медунцева Алексея Васильевича — крепильщика Золотушинского рудоуправления.

Мостовенко Надежду Степановну — токаря Золотушинского рудоуправления.

Проскурякова Леонида Васильевича — электрослесаря Золотушинского рудоуправления.

Сукманову Клавдию Тимофеевну — рабочую экспедиции «Запсибзолоторазведка».

Фридриха Эдуарда Петровича — машиниста котельной Золотушинского рудоуправления.

Якимец Людмилу Марковну — старшую продавщицу продснаба Золотушинского рудоуправления.

МЕДАЛЬЮ «ЗА ТРУДОВУЮ ДОБЛЕСТЬ»

Гусева Павла Васильевича — доставщика крепежных материалов Золотушинского рудоуправления.

Дымова Владимира Федоровича — начальника Бийского автотранспортного предприятия треста «Союзцветметтранс».

Лямкину Антониду Григорьевну — амальгаматорщицу объединения «Запсибзолото».

Носкова Анатолия Ивановича — плотника Золотушинского рудоуправления.

Харитонова Анатолия Андреевича — мастера Золотушинского рудоуправления.

Шадрина Николая Ивановича — конденсаторщика Акташского рудоуправления.

Председатель Президиума Верховного Совета СССР Л. БРЕЖНЕВ.

Секретарь Президиума Верховного Совета СССР М. ГЕОРГАДЗЕ.

Москва, Кремль.

2 марта 1981 г.

НОВОЕ ИЗДАНИЕ БИОГРАФИИ В. И. ЛЕНИНА

Вышло в свет шестое издание книги «Владимир Ильич Ленин. Биография». Оно подготовлено к печати Институтом марксизма-ленинизма при ЦК КПСС.

В научной биографии В. И. Ленина освещаются жизнь и деятельность гениального мыслителя, вождя Великой Октябрьской социалистической революции, основателя Коммунистической партии и Советского государства, учителя трудящихся всего мира.

Подготавливая настоящее издание, авторский коллектив опирался на партийные документы, вышедшие в связи со 100-летием и 110-летием со дня рождения В. И. Ленина, на материалы XXV съезда КПСС, постановления ЦК КПСС «О подготовке к 50-летию образования Союза Советских Социалистических Республик», «О 60-й годовщине Великой Октябрьской социалистической революции», Конституцию СССР, труды Генерального секретаря ЦК КПСС, Председателя Президиума Верховного Совета СССР Л. И. Брежнева и других руководителей партии и правительства.

(ТАСС).

ПОЗДРАВЛЯЕМ!

Указами Президиума Верховного Совета РСФСР за заслуги в области строительства почетные звания «Заслуженный строитель РСФСР» присвоены **Бондарю Василию Николаевичу** — главному инженеру Бийского домостроительного комбината, **Иванову Борису Петровичу** — начальнику производственно - распорядительного отдела управления Алтайсельстрой, **Пфлюку Леопольду Ивановичу** —бригадиру комплексной бригады управления Алтайсельстрой, **Сафроновой Нине Ивановне** — бригадиру штукатуров-маляров треста Кулундасельстрой и **Чижекову Николаю Ивановичу** — бригадиру плотников треста Бийсксельстрой.

«Агитатор Алтая» № 5

Очередной номер «Агитатора Алтая» открывается подборкой информаций под общим заголовком «Планы партии одобряем!».

Группа авторов из Калманского района — первый секретарь райкома КПСС А. Примин, секретарь парткома совхоза «Центральный» Г. Кочергин, зоотехник Зимаревского молочного комплекса совхоза «Юбилейный» политорганизатор А. Абрамкин — рассказывает об особенностях массово-политической работы в условиях поточно-цеховой системы производства молока.

В номере публикуются также статьи: инструктора отдела пропаганды и агитации крайкома КПСС, кандидата исторических наук Л. Григорьевой «Общественное мнение в нравственно-воспитательной практике», С. Бортникова — «Коммунисты и соревнование», В. Костюкова — «Убедительным языком наглядной агитации».

ВСЕ БОЛЬШЕ УДОБСТВ

15 марта — День работников жилищно - коммунального хозяйства и бытового обслуживания населения.

КРАЕВОЕ УПРАВЛЕНИЕ жилищно - коммунального хозяйства пятилетнее задание выполнило 27 ноября 1980 года. Дополнительно к плану предоставлено услуг на 13,2 миллиона рублей. Рост за пятилетку составил 45 процентов. Это значит, население наших городов и сел получило дополнительно миллионы кубометров воды, тысячи тонн газа, значительно больше перевезено пассажиров электротранспортом, производительнее работали прачечные...

В минувшем году оказано дополнительно услуг на четыре миллиона рублей. Стабильно выполняли план по всем показателям управление Крайводоканал, коллективы Новоалтайских межрайонных электросетей, Славгородского треста газового хозяйства, управлений жилищно - коммунального хозяйства Смоленского, Советского, Тюменцевского райисполкомов.

К дню открытия XXVI съезда партии в январе—феврале оказано дополнительно услуг на 250 тысяч рублей.

Успешной работе способствует широко развернутое в подразделениях социалистическое соревнование, движение за коммунистическое отношение к труду. Многие коллективы управления трудятся под девизом «Ни одного отстающего рядом!».

Не сбавляют темпа работники жилищно-коммунальных предприятий и сегодня. Напротив, делом отвечая на решения партийного съезда, они стремятся лучше и полнее обслуживать население. И можно с уверенностью сказать, что намеченные на 1981 год планы будут успешно выполнены, хотя рубежи нынешнего года и высоки.

Есть, конечно, у нас и свои проблемы. Самая острая из них — материально-техническое снабжение. Не хватает у нас строительной и дорожной техники, грузовых автомобилей, станочного оборудования. В ряде городов и районных центров требуют расширения и обновления производственные базы жилкомхозов. Например, Ельцовского, Кулундинского, Табунского, Солонешенского, Курьинского, Поспелихинского, Новичихинского. Много еще старых прачечных и бань, в которых условия труда не соответствуют сегодняшним требованиям. Несмотря на то, что в последние годы в крае построено много гостиниц, их благоустройство в ряде случаев оставляет желать лучшего.

Большую помощь тут могут оказать райисполкомы, изыскивая средства из местных бюджетов на проведение капитального ремонта, реконструкцию и оснащение объектов коммунального назначения.

В одиннадцатой пятилетке коммунальное обслуживание предстоит поднять на новую высоту. В 1,4—1,5 раза увеличить объем реализации услуг, повысить качество и культуру обслуживания. Опережающими темпами будут расти объемы услуг на селе.

Труженики коммунального фронта приложат все силы, чтобы выполнить намеченное, успешно справиться с задачами, исходящими из решений XXVI съезда КПСС, постановления ЦК КПСС и Совета Министров СССР о мерах по дальнейшему улучшению социально-бытовых условий жизни сельского населения Алтайского края.

В. СИЛАНТЬЕВ,
заместитель начальника управления коммунального хозяйства крайисполкома.

**ПО БЕЛУ СВЕТУ *ПО БЕЛУ СВЕТУ *ПО БЕЛУ СВЕТУ *ПО БЕЛУ СВЕТУ*

НЕВЕСЕЛАЯ СТАТИСТИКА

По данным исследований, проведенных мексиканскими медиками и социологами, их страна занимает первое место в Латинской Америке по количеству больных алкоголизмом. В прошлом году было зарегистрировано 4 миллиона 580 тысяч страдающих этим заболеванием. Как утверждают сотрудники университета штата Нуэво Леон доктор Хуан Мартинес Родригес и профессор Хесус Гарсия Кано, каждый алкоголик оказывает негативное влияние по крайней мере еще на четырех человек. Таким образом, по их расчетам, с проблемой алкоголизма сталкивается более 18 миллионов мексиканцев. Естественно, такое положение дел не может не волновать общественность страны.

КОНКУРС ЗЛОСЛОВИЯ

В двух небольших деревнях штата Махараштра, разделенных рекой, с давних пор сложился своеобразный ритуал умиротворения богов. Каждый год в день священной змеи женщины этих деревень собираются на противоположных берегах и по команде старейшин начинают вести словесную дуэль. Продолжается она полтора часа. Иногда войдя в раж, стороны не выдерживают и бросаются через речку друг на друга. Но до потасовки дело никогда не доходит. В последний момент вмешиваются мужчины, беспристрастно наблюдающие за ходом дуэли. В деревнях верят, что без этого ритуала боги ниспошлют на них большие беды.

— В нашем деле главное — смекалка (на плакате написано: «Боже, благослови капитализм!»).

«Уикенд», Лондон.

ПРОДАЕТСЯ ВОЛШЕБСТВО

Заглянуть в кухню волшебников можно в нью-йоркском магазине «Вся для магии», расположенном на 17 этаже небоскреба в Манхэттене. Более получаса предлагает он посетителям учебники волшебства и наглядные пособия к ним: от самых простых — ярких шаров, разноцветных лент и платков, коробочек и шкатулок — до сложных затейливых устройств, назначение которых понятно лишь корифеям от магии. Владельцы магазина выпустили уже более двухсот книг. Среди них «Лекции по магии», «Карточные фокусы», «Правила чтения мыслей».

Годовой доход магазина равен миллиону долларов. Покупатели в основном любители.

(АПН).

ТИШИНА — ХОРОШИЙ ПРИЗНАК

Воскресный фоторепортаж

МЫ БЫ ХОТЕЛИ увидеть их в деле. Смелых, быстрых, решительных. Наверное, тогда наш репортаж дополнился бы событийными красками. Но, сознаемся, мы остались довольны тем, что не было срочных вызовов и лихой езды, не шумели рации, не слышались громкие команды. Потому, что эта тишина была спокойствием всего города. Служба 01 несла в тот день вахту без сигналов тревоги.

На пункте централизованного наблюдения горел свет. На стене висела карта города. Едва слышно гудела рация. Молчали телефонные звонки. И у нас было время поговорить с диспетчером Марией Николаевной Князевой, ветераном пожарной службы, первым человеком, узнающим, что где-то случилась беда.

— Мария Николаевна, 30-летний стаж — большая трудовая биография. Скажите, какие дни вы запомнили особенно?

Мы задавали этот вопрос, заранее готовясь записывать удивительные истории из жизни пожарных. Но Мария Николаевна ответила: — Памятные дни, что прошли без ЧП. Их, кстати, немало. Быть может, и сегодняшний станет таким.

Но перед нами лежит толстая книга дежурств, и достаточно открыть ее, чтобы в эту тихую комнату ворвался тревожный вой сирен, сухие, лаконичные разговоры пульта с местом пожара.

10 часов 53 минуты — получен сигнал о пожаре в доме по улице Аванесова.

10.57 — Сообщение пожарной группы: «Видим открытый огонь».

10.59 — «Прибыли. Горит дом. Угрожает соседним постройкам».

11.09 — «Работают четыре ствола «Б».

11.16 — «Пожар локализирован».

11.36 — «Пожар ликвидирован».

Всего 43 минуты прошло, как был получен сигнал бедствия. Огонь потушен. Пожарная команда возвращается в часть.

— Помните этот пожар? — спрашиваем заместителя начальника первой части Бориса Яковлевича Лепского.

— Конечно. Обычная работа. Ничего примечательного. Однажды нам довелось тушить пожар на крыше большого цеха. Ехали и не знали, что он охватил огромную площадь, а чтобы добраться до огня, нужно снять крышу. Это была трудная работа. Почти всю ночь боролись с пожаром, дымом, который бывает еще страшней огня. Здесь требовались смелость, решительность. Огонь боится смелых. Он и отступил.

Пожарная служба — не только дежурства. Это и постоянные тренировки, максимально приближенные к боевой обстановке. Общефизической, специальной подготовке в части уделяют особое внимание. Все пожарные — спортсмены-разрядники, а старший пожарный Сергей Рябушкин — мастер по пожарно-прикладному спорту.

Среди тех, кто отлично несет вахту, командир отделения Геннадий Никифорович Васильев, награжденный медалью «За отвагу на пожаре», начальник караула Александр Анатольевич Ежов, шофер Олег Николаевич Янкевич и многие другие.

В схватке с огнем все решают люди. Но и техника играет в этом огромную роль.

Навсегда ушло в прошлое время пожарных колоколен, конных повозок и беспомощных усилий команды перед пожаром, который уничтожал целые улицы.

Сейчас части располагают всеми современными средствами пожаротушения. Автомобиль связи и освещения, автонасос, автоцистерна, большая служба контроля обстановки города помогают быстро установить и ликвидировать пожар в самом его начале, отрезать огонь от наступления на соседние объекты.

Служба 01 днем и ночью несет свою вахту. В любую минуту может прозвучать сигнал тревоги. И тогда дорогу беде готовы преградить эти люди. Но сегодня в части было спокойно.

— Побольше таких дежурств, — пожелали мы на прощание.

В. ГОРЛОВ.

На снимках: слева — диспетчер М. Н. Князева; справа — на разводе.

Фото **П. Петина.**

ВЕСОМАЯ ЗАЯВКА

Из Перми возвратились юные легкоатлеты края, принимавшие участие в зимнем первенстве страны по легкоатлетическим многоборьям.

Динамовка мастер спорта О. Коноваленко в шестиборье набрала 5,093 очка и заняла первое место среди юниорок. Среди девушек на высшую ступеньку пьедестала почета поднялась ее подруга по команде Е. Липовцева с суммой очков 4,553.

Представитель коллектива непосредственного подчинения крайсовпрофу А. Ситков среди юношей был пятым (4,622 очка).

П. СТАРОСТИН,
судья всесоюзной категории.

СПОРТИВНЫЙ ПРАЗДНИК ЗИМЫ

Большой спортивный праздник, посвященный XXVI съезду партии, прошел в Целинном районе на центральной усадьбе совхоза «Красный факел».

Более шестисот спортсменов, представляющих 24 коллектива физкультуры и три сборных команды райкомов профсоюза, принимали участие в торжественном церемониале открытия состязаний. В рядах сельских физкультурников — лучшие спортсмены хозяйств, школ, предприятий, передовики производства.

Закончилось торжественное открытие, и началась двухдневная борьба по семи видам спорта: лыжам, хоккею, баскетболу, настольному теннису, шахматам, тяжелой атлетике, пулевой стрельбе.

— Спорт прибавляет сил, дает заряд энергии и бодрости, — сказал передовик совхоза «Восточный» ветеран спорта М. И. Карнаухов, — так что судите сами, на старты вышли счастливейшие люди.

В командном зачете среди хозяйств успех сопутствовал спортсменам колхоза 40 лет Октября, среди школ — ребятам Целинной средней школы, среди команд райкомов профсоюзов первыми были представители райкома профсоюза работников просвещения. Победители награждены памятными кубками, дипломами, лентами чемпионов и ценными подарками.

А. БУБЯКИН.

ЧТО? ГДЕ? КОГДА?

СПРАВОЧНЫЙ ОТДЕЛ «АЛТАЙСКОЙ ПРАВДЫ»

ТЕЛЕВИДЕНИЕ

ВОСКРЕСЕНЬЕ, 15 МАРТА

МОСКВА

8.00 — «Время». Информационная программа. **8.40** — «На зарядку, становись». **9.30** — «Будильник». **9.50** — «Живые сказания». Фильм-концерт. **10.00** — «Служу Советскому Союзу». **11.00** — «Здоровье». Научно-популярная программа. **11.45** — Музыкальная программа «Утренняя почта». **12.15** — «Сельский час». **13.15** — «Музыкальный киоск». **13.45** — «Сегодня — День работников жилищно-коммунального хозяйства и бытового обслуживания населения». **14.00** — Музыкальная программа. **14.50** — «Коробейники». Телевизионный документальный фильм. **15.05** — М. Дярфаш «Проснись и пой». Фильм-спектакль Московского театра сатиры. **16.45** — «Семь братьев». Мультипликационный фильм. **17.00** — Чемпионат СССР по хоккею. «Крылья Советов» — ЦСКА. Трансляция из Дворца спорта «Крылья Советов». **19.15** — Международная панорама. **20.00** — «Клуб кинопутешествий». **21.00** — «Время». Информационная программа. **21.35** — «Это было недавно». **22.25** — Международные соревнования по конькобежному спорту. Мужчины. Матч СССР — Норвегия. Передача с искусственной дорожки стадиона «Динамо». **23.00** — Всесоюзные соревнования по боксу. Финал. Передача из Риги. **24.00—0.10** — Новости.

ПОНЕДЕЛЬНИК, 16 МАРТА

ПЕРВАЯ ПРОГРАММА
МОСКВА

8.00 — «Время». Информационная программа. **8.40** — Утренняя гимнастика. **9.05** — «В гостях у сказки». «Морозко». Художественный фильм. **10.45** — «Клуб кинопутешествий». По окончании (**11.45**) — Новости. **14.30** — Новости. **14.50** — К 60-летию со дня подписания Договора о дружбе и братстве между РСФСР и Турцией. Документальный фильм «По Турции». **15.05** — Играет квартет им. Шостаковича. **15.35** — «Родная природа». **16.00** — Кубок мира по лыжному спорту. Трамплин. 90 м. Передача из Норвегии. **16.30** — «Экран собирает друзей». **17.20** — К 125-летию со дня рождения. «Рассказы о художниках». М. Врубель. Передача 1-я. **17.55** — «Наш сад». **18.25** — «Пятилетка и коллектив».

БАРНАУЛ

19.00 — «Алтайские новости».

МОСКВА

19.20 — «Зори Парижа». Художественный фильм. **21.00** — «Время». Информационная программа. **21.35** — «Кинокамера смотрит в мир». **23.05** — «Сегодня в мире». **23.20—23.45** — Чемпионат СССР по водному поло. ККФ (Баку) — «Динамо» (Алма-Ата). Передача из Тбилиси.

ВТОРАЯ ПРОГРАММА
БАРНАУЛ

18.30 — «Лесная прогулка». Музыкальная сказка. **18.50** — Мультфильм.

МОСКВА

19.00 — Испанские песни в исполнении заслуженной артистки РСФСР Р. Бобриневой.

БАРНАУЛ

19.20 — Новая кинохроника. **20.20** — «Снимается Государственный ансамбль танца Армении». Музыкальный фильм. **21.00** — Документальный фильм. **21.35** — «Алтайские новости». **21.50** — «Песня фронтовая».

РАДИО

ВОСКРЕСЕНЬЕ, 15 МАРТА

7.15 — Барнаул. «Время. Закон. Люди». Радиожурнал. **8.15** — Обзор «Алтайской правды». **11.15** — Пионерская радиогазета «Юный ленинец». **11.45** — «Композиторы Алтая». А. Ильин. Фрагменты из «Алтайской сюиты». **12.15** — Радиоклуб «Алтай» (УКВ и горсеть). **13.15** — Москва. «В мире слов». **15.00** — «Большому симфоническому оркестру Всесоюзного радио и Центрального телевидения — 50 лет». Музыкальная программа. **18.30** — Международные обозреватели за «круглым столом». **19.00** — Последние известия. **20.00** — «Театр у микрофона». Лопе де Вега — «Собака на сене».

ФИЛАРМОНИЯ

КОНЦЕРТНЫЙ ЗАЛ

18 марта

АБОНЕМЕНТ № 5

ВЕЧЕР КАМЕРНОЙ МУЗЫКИ

ЕВГЕНИЙ ГУТЧИН
(фортепьяно).

В программе — произведения Баха, Бетховена, Листа, Шумана, Скрябина, Стравинского.

Начало в 19-30.

Вход по абонементу № 5 и разовым билетам.

ТЕАТРЫ

АЛТАЙСКИЙ ГОСУДАРСТВЕННЫЙ ТЕАТР ДРАМЫ. Премьера «ПРЕВЫШЕНИЕ ВЛАСТИ» — в 19-30.

КРАЕВОЙ ТЕАТР ОПЕРЕТТЫ. «ДОЛГОЖИТЕЛЬ» — в 12 и 19-30.

ТЕАТР ЮНОГО ЗРИТЕЛЯ. «ЗОЛУШКА» — в 12.

КРАЕВОЙ ТЕАТР КУКОЛ. «КОНЕК-ГОРБУНОК» — в 11 и 14. «ТОЧКА ЗРЕНИЯ» — в 19-30.

КИНО

«МИР» (5-64-95). Киноурок по литературе для 9-х классов «ВОЙНА И МИР» (1 серия) — в 9. Последний день — «ОСОБО ВАЖНОЕ ЗАДАНИЕ» (1—2 серии) — в 12-10, 15, 18-10, 20-40. **16 марта** — новый художественный фильм «ВЕСТСАЙДСКАЯ ИСТОРИЯ» (1—2 серии) — в 9-30, 12-10, 15, 20-30. Занятие кинолектория «Искусство кино» — в 19.

«РОССИЯ» (2-44-77). Мультсборник — в 10 (для детей). «ЛЮБИМЫЙ РАДЖА» (1—2 серии) — в 9, 11-30, 12-30, 14, 15, 16-30, 17-30, 19, 20, 21-20. **16 марта** — «ЛЮБИМЫЙ РАДЖА» (1—2 серии) — в 9, 10, 11-30, 12-30, 14, 15, 16-30, 17-30, 19, 20, 21-20.

«РОДИНА» (3-12-92). «РИКИ-ТИККИ-ТАВИ» — в 11 (для детей). «ОДНАЖДЫ ДВАДЦАТЬ ЛЕТ СПУСТЯ» — в 9-30, 12-50, 14-30, 16-10, 17-50, 19-30, 21 (удл. сеанс). «ПУТЬ К МЕДАЛЯМ» (1—2 серии) — в 9, 12, 15, 18, 20-40. **16 марта** — «ДОЛГАЯ НОЧЬ» (1—2 серии) — в 9, 10, 12, 13, 15, 16, 18-30, 20-40, 21.

«ЮНОСТЬ» (6-90-93). Занятие кинолектория «ВОЛШЕБНОЕ ОКНО». «СКАЗКИ ЧУКОВСКОГО НА ЭКРАНЕ». Сборник мультфильмов — в 10 (для детей). «ЛЮБИМЫЙ РАДЖА» (1—2 серии) — в 12-15, 15, 17-45, 20-30. **16 марта** — «ЛЮБИМЫЙ РАДЖА» (1—2 серии) — в 9-30, 12-15, 15, 17-45, 20-30.

«ПЕРВОМАЙСКИЙ». «ШАЛЬНАЯ ПУЛЯ» — в 10, 11, 13, 15, 15-30, 17, 18 (два последних сеанса — удл.), 20, 21-30. **ЗАЛ ПОВТОРНОГО ФИЛЬМА.** «ПРЕДСЕДАТЕЛЬ» (1—2 серии) — в 12, 19. **16 марта** — «В АПРЕЛЕ ТРИДЦАТЬ ДНЕЙ» — в 11, 13, 15, 17, 19 (удл. сеанс). 21. «ШАЛЬНАЯ ПУЛЯ» — в 10, 12, 14, 20 (удл. сеанс). Занятие кинолектория — «ИСКУССТВО КИНО». Фильм «СТО ГРАММ ДЛЯ ХРАБРОСТИ» — в 17-30.

«ЧАЙКА» (4-45-17). Занятие кинолектория «ВОЛШЕБНОЕ ОКНО». Фильм «ДОКТОР АЙБОЛИТ» — в 15. «ДОЛГАЯ НОЧЬ» (1—2 серии) — в 10, 12-30, 17, 20. **16 марта** — «ШЛА СОБАКА ПО РОЯЛЮ» — в 9-30 (для детей). «КОРПУС ГЕНЕРАЛА ШУБНИКОВА» — в 11, 13, 15, 17, 19 (удл. сеанс), 21-15.

«ПИОНЕР». «НЕУЛОВИМЫЕ МСТИТЕЛИ» — в 9-30, 11-20, 13-10, 15, 17. «СЛУЖЕБНЫЙ РОМАН» (1—2 серии) — в 19. **16 марта** — «НЕУЛОВИМЫЕ МСТИТЕЛИ» — в 9-30, 11-20, 17. «МОЛОДАЯ ГВАРДИЯ» (1—2 серии) — в 13. «СЛУЖЕБНЫЙ РОМАН» (1—2 серии) — в 19.

«АЛТАЙ». «ФИНИСТ—ЯСНЫЙ СОКОЛ» — в 13 (для детей). «ВРАГ» (1—2 серии) — в 15, 18, 21. **16 марта** — «ОДНАЖДЫ ДВАДЦАТЬ ЛЕТ СПУСТЯ» — в 15, 17, 19, 21 (удл. сеанс).

«ЗАРЯ» (4-48-38). «ЛЕДЯНАЯ ВНУЧКА» — в 13 (для детей). «ЗОЛОТОЕ ПУТЕШЕСТВИЕ СИНДБАДА» — в 15, 17, 19 (удл сеанс). 21. **16 марта** — «ОГОНЬ, ВОДА И МЕДНЫЕ ТРУБЫ» — в 12 (для детей). «ЛЕСНЫЕ ФИАЛКИ» — в 15, 17, 19, 21 (удл. сеанс).

«ЛУЧ». «НОВЫЕ ПРИКЛЮЧЕНИЯ КАПИТАНА ВРУНГЕЛЯ» — в 9-30 (для детей). Киноклуб «ВОЛШЕБНОЕ ОКНО». Фильм «ДОКТОР АЙБОЛИТ» — в 11-20. Вход по абонементам. «ДВА НЕЗНАКОМЦА» (1—2 серии) — в 13-10, 15-40, 18, 20-20. **16 марта** — «КО МНЕ, МУХТАР» — в 15 (для детей). «ДВА НЕЗНАКОМЦА» (1—2 серии) — в 9, 12, 17, 20.

ДВОРЕЦ КУЛЬТУРЫ ШИННИКОВ. «ТАЙНА ПОЮЩЕГО ОСТРОВА» — в 10 (для детей). Кинолекторий «ВОЛШЕБНОЕ ОКНО» — в 12. «МСТИТЕЛЬ» (1—2 серии) — в 14, 16-30, 19. Трибуна политической информации. Лекция: «XXVI СЪЕЗД ПАРТИИ О МЕЖДУНАРОДНОМ ПОЛОЖЕНИИ» — в 15-30.

ДВОРЕЦ КУЛЬТУРЫ ХИМИКОВ. «РУСЛАН И ЛЮДМИЛА» (1—2 серии) — в 10 (для детей). «ЭКИПАЖ» (1—2 серии) — в 15, 17-30, 20. Танцевальный вечер отдыха молодежи — в 21.

ДВОРЕЦ КУЛЬТУРЫ КОТЕЛЬЩИКОВ. «ЛЕОПАРД НА СНЕГУ» — в 17, 19, 21.

ДОМ КУЛЬТУРЫ ЗАВОДА «ТРАНСМАШ». Вечер отдыха для молодежи — в 21.

ДОМ КУЛЬТУРЫ ВОС. «КОТЕЛОК И НОС КАРТОШКОЙ» — в 15. «СИНЬОР РОБИНЗОН» — в 17.

ДОМ КУЛЬТУРЫ МЕЛАНЖЕВОГО КОМБИНАТА. «КАЩЕЙ БЕССМЕРТНЫЙ» — в 13 (для детей). «ЧУДОВИЩЕ» — в 15, 17, 19, 21.

ДВОРЕЦ ЗРЕЛИЩ И СПОРТА

26—29 марта

БОЛЬШИЕ ЭСТРАДНЫЕ КОНЦЕРТЫ

С УЧАСТИЕМ:

заслуженного артиста РСФСР В. МУЛЕРМАНА с вокально-инструментальным ансамблем «РЕБЯТА С АРБАТА».

гостьи из Народной Республики Болгарии СТОЯННЫ НИКОЛОВОЙ с ВИА «АЛБЕНА».

лауреата Всесоюзного фестиваля вокально-инструментального ансамбля «ДОБРЫ МОЛОДЦЫ».

Начало концертов: 26 и 27 марта — в 19-30, 28 и 29 марта — в 12, 16 и 20 часов.

2—5 апреля

ГАСТРОЛИ НОВОСИБИРСКОГО ГОСУДАРСТВЕННОГО АКАДЕМИЧЕСКОГО ТЕАТРА ОПЕРЫ И БАЛЕТА

2 и 4 апреля — «ЛЕБЕДИНОЕ ОЗЕРО» (балет в 4-х действиях).

3 и 5 апреля—«СПАРТАК» (балет в 3-х действиях).

Начало спектаклей — в 19-30.

С 17 МАРТА открывается предварительная продажа билетов в кассах Дворца спорта и через распространителей.

Кассы работают с 13 до 19 часов.

Телефоны: для справок — 5-11-09 и с 13 часов телефон кассы — 5-46-41.

ВНИМАНИЮ КИНОЗРИТЕЛЕЙ!

В МАРТЕ проводится очередное занятие кинолектория «ИСКУССТВО КИНО»

Тема: «СМЕХ — ОРУЖИЕ НЕРЖАВЕЮЩЕЕ» (сатирический экран сегодня).

В программе — фрагменты из художественных фильмов: **«Ты — мне, я — тебе», «Берегись автомобиля»,** киножурналов: **«Фитиль», «Ералаш».**

16 МАРТА

в кинотеатре «ПЕРВОМАЙСКИЙ» — в 17-30, в заключение художественный фильм **«Сто грамм для храбрости»,**

в кинотеатре «МИР» — в 19-00.

17 МАРТА

в кинотеатре «ЮНОСТЬ» — в 17-30 и художественный фильм **«Сто грамм для храбрости».**

18 МАРТА

в кинотеатре «ЧАЙКА» — в 17-00; «РОССИЯ» — в 20-30. Демонстрируется художественный фильм **«Пена».**

БАРНАУЛЬСКАЯ ДИРЕКЦИЯ КИНОСЕТИ.

БАРНАУЛЬСКОЕ БЮРО ПУТЕШЕСТВИЙ И ЭКСКУРСИЙ

предлагает новый вид услуг— ЭКСКУРСИОННОЕ ОБСЛУЖИВАНИЕ СВАДЕБ

на комфортабельном автобусе.

По вашему заказу автобус будет подан к назначенному часу по указанному адресу. По дороге к месту регистрации брака экскурсовод расскажет о достопримечательностях города.

Продолжительность поездки — 3 часа, вместимость автобуса — 45 человек, цена — 48 рублей.

Заявки принимаются **ПО АДРЕСУ: ул. Пушкина, 78. Тел.** 3-22-81.

Проезд до пл. Спартака.

КНИГИ

МАГАЗИН ПОДПИСНЫХ ИЗДАНИЙ

получил и выдает подписчикам очередные тома:

ПСС В. И. Ленина — т. 31; Свод законов СССР — т. 1; И. Артоболевский — «Механизмы в современной технике» — т. 5; **Библиотека учителя физики** — кн. 9; **Библиотека учителя математики** — кн. 9; **Библиотека классного руководителя** — кн. 6; **Ф. Достоевский** — т. 21; **М. Исаковский** — т. 1; **М. Лермонтов** — т. 3; **Д. Мамин-Сибиряк** — т. 3; **Л. Толстой** — т. 7.

ПРИНИМАЕТСЯ ПОДПИСКА на издание «АРХЕОЛОГИЯ СССР» (с древнейших времен до средневековья) **в 20 томах.**

ПОГОДА

Сегодня днем **по краю,** по данным синоптиков, ожидается облачная, с прояснениями погода, местами слабые осадки в виде дождя и мокрого снега, метель, местами гололед. Ветер юго-западный, с переходом на северо-западный, 9—14, местами 15—20 метров в секунду. Похолодание до 3—8 градусов мороза.

По Барнаулу — облачная, с прояснениями погода, слабые осадки в виде дождя и мокрого снега, слабая метель. Ветер юго-западный, с переходом на северо-западный, 15—20 метров в секунду. Похолодание до 4—6 градусов мороза.

НАШ АДРЕС:

г. Барнаул, ул. Короленко, 105. Индекс — 656099.

Телефоны:

Приемная — 3-33-69; заместители редактора — 3-48-37, 3-43-54; ответственный секретарь — 3-32-34; секретариат — 3-35-13; ОТДЕЛЫ: партийной жизни — 3-33-11 (заведующий), **3-46-16; пропаганды и агитации — 3-33-92** (заведующий), **3-28-07; советской работы — 3-34-45** (заведующий), **3-35-73; сельского хозяйства — 3-46-73** (заведующий), **3-47-98; промышленности — 3-32-63** (заведующий), **3-35-09, 3-46-12; строительства — 3-34-67** (заведующий), **3-49-54; науки и учебных заведений — 3-33-82** (заведующий), **3-37-68; культуры — 3-26-71** (заведующий), **3-29-77; информации и спорта—3-46-92** (заведующий), **3-37-17; писем — 3-54-12** (заведующий), **3-48-71, 3-33-84, 3-28-14; фельетонов — 3-15-10** (заведующий); **собкоровская сеть — 3-45-62** (заведующий). **3-34-05; отдел объявлений — 3-37-88, 3-33-62; общественная приемная — 3-37-62.**

Телефоны собственных корреспондентов: в Горно-Алтайске — 73-35; Бийске — 2-62-41; Рубцовске — 2-38-25, 2-24-46; Камне-на-Оби — 2-17-58; Славгороде — 2-16-73; Благовещенке — 2-22-66; Тальменке — 9-25-08; Кулунде — 2-22-93; Михайловке — 2-26-59; Мамонтове — 22-0-54.

Издательство «Алтайская правда» — 3-34-87.

Типография издательства «Алтайская правда» Алтайского крайкома КПСС.

АГ 13870. 50300
Заказ 742.
Тираж 263.000.

Новость

ЗАМЕЧАТЕЛЬНЫЙ СОСЕД

«У нас новоселье...» (звонок директора 101-й барнаульской школы А. В. Морозова).

Уверен, многие школьники теперь завидуют своим сверстникам из 101-й барнаульской школы.

Да и как не позавидовать! В ней, первой в крае, открылся замечательный плавательный бассейн. В любое время можно поплавать, серьезно заняться тренировками. Ну, а кто не умеет плавать — легко научится. Не надо ждать теплого лета.

Каждому хотелось обновить водную дорожку. Потому и получились первые соревнования интересными, веселыми.

Победителями среди девочек стала Л. Голева, а среди мальчиков — С. Кабаев. Учатся они в 7-м классе.

В школе побывал П. МЕРЛИЧ.

За вопросом—ответ

СОЛНЕЧНОЕ ЗАТМЕНИЕ

«...Я слышал, что в июле ожидается солнечное затмение. Можно ли его будет наблюдать в нашем крае?»

(Марат Гайсин, электрик).

Солнечное затмение начнется 31 июля нынешнего года с территории Демократической Республики Афганистан. Лунная тень попадет на Землю там в 4 часа 11 минут по московскому времени.

Затем полоса полной фазы затмения пройдет по территории Советского Союза в северо-восточном направлении от Грузии до Дальнего Востока.

На территории Алтайского края полоса полного затмения пройдет по Кулундинской степи, через озера Кулундинское и Большое Топольное. В Славгороде полное затмение наступит в 5 часов 35 минут по московскому времени. Далее на пути следования лунной тени окажутся Бурла, Знаменка, Хабары, Баево, Панкрушиха, вся долина реки Кулунды, Тюменцево. В 5 часов 38 минут полное затмение увидят жители Камня-на-Оби.

Скорость движения лунной тени в районе реки Оби будет 1,5 километра в секунду, а ширина полосы полной фазы — 92 километра.

Барнаульцы увидят почти полное солнечное затмение. Оно начнется в 4 часа 34 минуты московского времени, а окончится в 6.53. Максимальной фазы затмение достигнет в 5 часов 40 минут. В Бийске, Горно-Алтайске — тоже в 5.40, в Рубцовске — в 5.36.

Подробно о предстоящем солнечном затмении можно прочесть в книге, имеющейся в продаже в книжных магазинах и киосках «Союзпечати» края: «Солнечное затмение 31 июля 1981 года и его наблюдение» (Москва, «Наука», 1980).

М. ПАРШУКОВ.

ДЕЖУРНЫЙ ТЕЛЕФОН «АЛТАЙСКОЙ ПРАВДЫ» ПО ПРИЕМУ НОВОСТЕЙ 3-37-17 РАБОТАЕТ В ПОНЕДЕЛЬНИК И СРЕДУ С 18 ДО 20 ЧАСОВ.

На хоккей!

приглашает девочек 1965—1968 годов рождения группа подготовки команды по хоккею на траве «Спартак» (Барнаул), участницы чемпионата СССР.

Желающих взять в руки хоккейную клюшку ждут в воскресенье, 22 марта, в 11 часов утра в школе № 69 (при себе иметь спортивную форму).

Справки по телефону 3-36-22.

В. КОБЗЕВ, тренер.

«Четвертый раунд»

Такое название к юмористическому рисунку, опубликованному в нашем выпуске 1 марта, придумали барнаульцы И. Н. Технирядов и В. Ф. Белканов.

Встреча по приглашению

ПРИХОДИТЕ В ГОСТИ!

Мы застали Марию Игнатьевну Крушнякову сидящей за красиво накрытым столом. Это ее накануне чествовал коллектив. А сейчас выдалась редкая минута, когда схлынул поток обедающих, и ее столы ненадолго опустели. Вот и присела она передохнуть в ожидании новых гостей — подтянутая, аккуратно причесанная, строго одетая. В этот день Мария Игнатьевна уже успела накормить десятки людей завтраками и обедами. А это непростое дело. Мария Игнатьевна неизменно приветлива к посетителям. И вкусной едой, и отличным обслуживанием, и улыбкой, и добрым словом умеет она поднять настроение человека. Делать людям приятное — в этом видит она смысл своей работы.

«У нас торжественное событие: юбилей официантки...» (звонок из ресторана «Алтай»).

Дом этот для нее родной — с 1957 года трудится она здесь. Профессия — любимая: уже около 32 лет работает она официанткой (до «Алтая» восемь лет была официанткой в орсе речного пароходства). Так всего два места работы и значатся в ее трудовой книжке, густо испещренной благодарностями, отметками о вручении Почетных грамот, премий.

— За все годы работы в «Алтае» на Крушнякову не высказывалось ни одной жалобы, — об этом позже нам сообщит директор ресторана Надежда Константиновна Лядова. — Всегда она у нас инициатор социалистического соревнования в коллективе и неизменно выходит победителем. Шесть раз в девятой и десятой пятилетках по итогам года награждалась знаками «Победитель социалистического соревнования». Одной из первых в коллективе удостоена звания «Ударник коммунистического труда». А еще она — хорошая мать, воспитала достойного сына, помогает растить внука...

С теплым чувством вспоминает Мария Игнатьевна свой приход в этот коллектив. Ее добрыми наставницами были Софья Ивановна Кулаковская — кавалер ордена «Знак Почета», работающая в «Алтае» с 1952 года официанткой, а затем администратором зала, Екатерина Трофимовна Зыкина, Ева Лаврентьевна Ефремова — официантки теперь уже почти с 30-летним стажем. Немало официантов прошли школу М. И. Крушняковой, ее опыт перенимают коллеги и сейчас.

Разговор наш прервала подошедшая к столу группа людей. Мария Игнатьевна тотчас легко поднялась, рассадила всех поудобнее, помогла выбрать блюда и не суетливо, но споро принялась угощать своих гостей. И ни следа усталости не проглядывалось на ее лице. Оно излучало доброжелательность, приветливость, внимание.

Л. ПАРШУКОВА.

На снимке: М. И. Крушнякова.

Фото **П. Петина.**

ВЕРХОНКИ ИЗ КЛЕЕНКИ

Стол Находок Откровенного Брака

«Уважаемый СНОБ! В фельетоне «Загадочные предметы» ты хотел пустить по следу перчаточных бракоделов ищейку Шарика и напрасно не пустил. Может быть, он и нам бы помог. Мы работаем в верхонках, пошитых из разноцветных обрезков клеенки. Дело, понятно, не в цвете. На морозе они через минуту дубеют, а нам иногда и за ломик приходится браться. Прочность тоже потрясающая. Подсчитали как-то: в среднем одной пары хватает, чтобы уложить шесть кирпичей.

Барнаульским домостроителям, теперь мы это благодаря тебе знаем, брак поставили швейники города Камо Армянской ССР. Интересно, а кто изготовитель наших верхонок - клеенок? Как бы это узнать?»

Бригада Звонихина из Озерской ПМК-1148.

Нет ничего проще, подумал СНОБ и посмотрел на компас (см. рисунок). Но тот вместо направления показывал время. Причем позавчерашний день.

— Похоже, — резюмировал СНОБ, — это экземпляр для моей коллекции. Но что же ответить бригаде Звонихина? Может быть, подскажут руководители службы снабжения Алтайсельстроя?

«ЗАГАДОЧНЫЕ ПРЕДМЕТЫ»

Так назывался фельетон «звонка после 18». Нам ответили:

«Действительно, качество перчаток трикотажной фабрики города Камо оставляет желать лучшего. Но из-за большой необеспеченности ими (потребность предприятий Алтая на 1980—1981 годы — 1.423 тысячи перчаток, Алтайснабсбыту выделяется 629 тысяч) магазин «Спецодежда» вынужден был по внефондовым поставкам брать их.

Алтайснабсбыт неоднократно требовал от изготовителя повышения качества перчаток. В ноябре 1980 года возвратил 24 тысячи изделий с наложением штрафа в сумме 1.514 рублей 30 копеек.

В 1981 году объединение отказалось от услуг трикотажников города Камо, хотя потребность в перчатках по краю полностью не закрыта».

Подпись — Зам. начальника объединения Алтайснабсбыт Б. ЛУЧШЕВ.

— Ну и ну! — подумал СНОБ. — Хотел помочь строителям получить хорошие перчатки, а вышло, что и плохих их лишил. Может, на безрыбье, действительно, и рак—рыба?

Только почему же на безрыбье? Неужели на Алтае нельзя наладить выпуск такой незамысловатой, но такой нужной вещи, как рукавицы!

ЗИМОЙ И ЛЕТОМ ЛЕГКО ОДЕТЫМ

СНОБ долго думал, что делать с письмом механизаторов Екатериновского отделения Семеновского совхоза Кулундинского района. Заминка произошла из-за того, что товарищи Шнайдер, Винс, Кудинов и другие авторы письма не прислали ни одного экземпляра откровенного брака, который коллекционирует СНОБ. Но у них есть уважительная причина. Если авторам предыдущих писем выдали бракованную или не греющую спецодежду, то екатериновским механизаторам вообще приходится зимой и летом работать легко одетыми. Им уже третий год, как они сообщают, вообще спецодежды зимней не выдают. Поэтому, да извинят нас руководители совхоза «Семеновский», СНОБ заносит в свой реестр бракованных экспонатов их снабженческо - утеплительную заботу о механизаторах. Как откровенный брак.

За столом находок сидел А. ГЕРАСИМОВ. Изобразил СНОБа В. СЕМЕНОВ.

Редактор В. КИНЕЛЕВ.