ПРОЛЕТАРИИ ВСЕХ СТРАН, СОЕДИНЯЙТЕСЬ!

АЛТАЙСКАЯ ПРАВДА

Орган Алтайского краевого комитета КПСС и краевого Совета народных депутатов

№ 61 (17997) • ВОСКРЕСЕНЬЕ, 8 МАРТА 1981 ГОДА • Газета выходит с 12 августа 1917 года • Цена 2 коп.

8 марта

СОВЕТСКИМ ЖЕНЩИНАМ

Дорогие женщины!

Наши славные труженицы, матери, жены, сестры и дочери!

Горячо и сердечно поздравляем вас с Международным женским днем 8 Марта — днем интернациональной солидарности трудящихся женщин всего мира!

Нынешний праздник — особенно радостный и торжественный. На днях завершил работу XXVI съезд КПСС. Он убедительно продемонстрировал исторические достижения советского народа, нерушимое единство партии, ее неразрывную связь с массами. Доклад товарища Л. И. Брежнева проникнут ленинской заботой о советском человеке, дальнейшем развитии экономики и культуры, сохранении и укреплении мира на земле. Коммунисты, все трудящиеся восприняли решения партийного съезда как свое родное, кровное дело.

Тесно сплоченные вокруг Центрального Комитета КПСС во главе с Леонидом Ильичом Брежневым, советские люди активно участвуют в соревновании за повышение эффективности производства и качества работы, за экономию и бережливость, за досрочное выполнение заданий пятилетки.

Огромны заслуги женщин перед социалистическим Отечеством. Женщины вместе с мужчинами боролись за власть Советов, возводили гиганты индустрии, создавали совхозы и колхозы. В лихую годину войны с фашизмом советские патриотки проявили величие духа, отвагу и героизм, самоотверженность в труде. Заменив ушедших на фронт мужей и сыновей, женщины взяли на свои плечи безмерную тяжесть забот о стране, о воюющей армии. Родина никогда не забудет трудового и ратного подвига своих дочерей!

Партия высоко ценит вклад советских женщин в послевоенное возрождение, освоение целины, в укрепление экономического могущества страны, расцвет ее науки и культуры, воспитание подрастающего поколения. Пяти тысячам женщин присвоено высокое звание Героя Социалистического Труда, а двадцать семь удостоены его дважды. Свыше двух миллионов женщин нашей многонациональной страны отмечены орденами и медалями.

Растет общественная и политическая активность советских женщин, их участие в управлении обществом и государством. В рядах ленинской партии более четырех с половиной миллионов женщин, 1,329 были делегатами XXVI съезда партии. Более миллиона избраны народными депутатами, десятки тысяч руководят предприятиями, учреждениями, возглавляют партийные, профсоюзные, комсомольские организации.

Сердечное спасибо вам, дорогие женщины, за вдохновенный труд, неутомимую общественную деятельность на благо Отчизны!

Яркой чертой советского образа жизни, законом социалистического общества стала охрана материнства и детства. Теплом души, нежностью и щедростью женского сердца согрета советская семья. Для женщин учреждены особые государственные награды. С гордостью носят почетное звание «Мать-героиня» 305 тысяч женщин. Искренняя признательность вам, дорогие женщины, за ваш материнский подвиг, за воспитание детей здоровыми, трудолюбивыми, жизнерадостными, преданными делу коммунизма!

Возрастающая забота партии и государства о матери и ребенке отражена в документах XXVI съезда КПСС. Женщины получат новые возможности для плодотворного труда, воспитания детей, учебы и отдыха, широкого приобщения к богатствам культуры.

Советский Союз настойчиво и последовательно проводит политику мира и дружбы между народами, выступает за обуздание гонки вооружений, за равноправное, взаимовыгодное сотрудничество со всеми государствами. Наши соотечественницы рука об руку с женщинами других социалистических стран идут в первых рядах борцов за мир и свободу, независимость и социальный прогресс. Они твердо верят, что мирное солнце над планетой никогда не закроет пепел термоядерного пожара.

Дорогие женщины! Вся страна поздравляет вас с праздником 8 Марта! Желаем вам новых успехов в труде, учебе, творчестве, доброго здоровья, счастья, семейного благополучия! Пусть всегда, как и в эти весенние дни, дарят вам цветы и улыбки!

Слава советским женщинам — активным строителям коммунизма!

Горячий привет трудящимся женщинам всего мира!

Пусть крепнет и процветает наша великая социалистическая Родина!

Да здравствует коммунизм!

ЦЕНТРАЛЬНЫЙ КОМИТЕТ КОММУНИСТИЧЕСКОЙ ПАРТИИ СОВЕТСКОГО СОЮЗА.

СЛАВНЫЕ ДОЧЕРИ НАРОДА

ЭТОТ ДЕНЬ МЫ НАЗЫВАЕМ праздником весны не только потому, что март возвестил о начале весеннего обновления. Этот день полон вдохновения, надежд и веры — того большого человеческого тепла, которого на всех хватило бы и в морозную пору года. Не в календаре суть, а в нашем единении, устремленности, понимании сегодняшнего дня и смысла дня завтрашнего. Поэтому для нас праздник — как бы отправная точка для новых свершений. Мы славим женщину — мать и великую труженицу, говорим ей самые признательные слова и от всего сердца желаем ей счастья. А счастье женщины — это ее дети, семья, ее общественная жизнь. Ее уверенность в будущем.

У нынешнего Восьмого марта особое звучание. Мы отмечаем его вслед за событием эпохального значения — XXVI съездом Коммунистической партии Советского Союза. Идеи и предначертания партийного съезда освещают нам дальнейший путь, и на этом пути каждому найдется место для проявления своих способностей, своего творческого лица. Именно активного творческого отношения требуют поставленные съездом задачи поступательного социально-экономического развития — таков их высокий смысл и мобилизующая сила, масштабность и новизна.

Например, разработка продовольственной программы, о чем говорил на XXVI съезде КПСС Леонид Ильич Брежнев. Основа продовольственной программы — дальнейший подъем сельскохозяйственного производства. В создании прочной продовольственной базы немалая роль принадлежит и Алтайскому краю — на востоке страны самому крупному поставщику продуктов питания. Высокий уровень их производства алтайские земледельцы и животноводы сохранили, несмотря на суровые погодные условия последних лет. Но необходимо сделать новый шаг вперед, более эффективно использовать материально-техническую базу, вести дело творчески на каждом участке, буквально на каждом рабочем месте — в лаборатории ли ученого, на агрономовом ли поле, у штурвала ли комбайна, за рычагами ли трактора, на молочной ли ферме. Везде есть место творчеству!

ИСТИННЫМ ТВОРЦОМ ВЫСОКИХ УРОЖАЕВ зарекомендовала себя Мария Савельевна Тарасова — главный агроном колхоза «Восход» Змеиногорского района, начавшая в нашей газете разговор со своими коллегами о хлебе. В 1980 году в хозяйстве было собрано на круг по 32 центнера зерна с гектара. Отличное достижение! Инициатива, смелость, дружба с наукой, собственная опытническая работа — вот стиль Марии Савельевны. Тот же творческий стиль у Героя Социалистического Труда Анны Васильевны Ильичевой — комбайнера завьяловского колхоза «Заря Алтая». Она до предела уплотняет рабочее время жатвы, выигрывая минуты и часы, ускоряет жатву, увеличивает намолоты. На хлебном поле ярким многоцветьем раскрылся ее талант, здесь она познала радость вдохновенного труда, хлебное поле возвеличило ее имя. Лидерами соревнования за досрочное выполнение пятилетки в промышленности стали Светлана Петровна Иванова — намотчица объединения «Химволокно», делегат XXVI съезда КПСС, Тамара Марковна Журавлева — ткачиха хлопчатобумажного комбината, член бюро крайкома КПСС, и многие другие труженицы заводов и фабрик. 40 тысяч модельных блоков дала в 1980 году сверх плана бригада модельщиц цеха точного литья АМЗ, руководит которой Галина Федоровна Арысова. За наивысшую производительность труда в дни съезда бригаде присвоено звание имени XXVI съезда КПСС.

А сколько женщин увлеченно занимается общественной работой! В среде депутатов местных Советов края более половины женщин. В каждом партийном, профсоюзном, комсомольском комитете встретим наших славных тружениц.

Государство дает женщине полнейшую возможность раскрыть себя на любом гражданском поприще. Собственно, это стало уже привычным, нормой, каждодневной практикой. Но напомнить об этом стоит уже потому, что забота государства не только неизменна — она год от года становится все более широкоохватной, проникающей в самые глубины социальных проблем.

В СВОЕМ ДОКЛАДЕ НА XXVI СЪЕЗДЕ КПСС Леонид Ильич Брежнев говорил: **«В соответствии с указаниями XXV съезда партии Центральный Комитет уделял серьезное внимание разработке и осуществлению эффективной демографической политики, обострившимся за последнее время проблемам народонаселения. Главный путь решения — усиление заботы о семье, молодоженах и прежде всего о женщине. Ведь каждому ясно, как нелегко порой сочетать обязанности матери с активным участием в производстве и общественной жизни».**

Каждая женщина, будь то работница, колхозница или учительница, знает, как много сделано для улучшения условий труда и быта, семейного отдыха и культуры. Однако еще очень многое в этом направлении нужно сделать. И об этом четко записано в Основных направлениях. Государство и впредь будет постоянно улучшать условия труда женщин, семейного быта, воспитания детей. Намечено ввести частичное оплачивание отпуска по уходу за ребенком до одного года, неполный рабочий день для матерей малолетних детей, вести дальнейшее строительство детских учреждений, расширять сеть организаций быта, коммунальных услуг и т. д. Всемерное улучшение условий жизни, труда, быта женщин — политика партийная, государственная, поэтому прочная, надежная, глубоко гуманная.

Главное условие созидательной жизни — обеспечение мира на земле. Вот уже 35 лет Коммунистическая партия, СССР и все страны социализма ведут неустанную борьбу за сохранение мира, уверенно держат курс разрядки. Нелегкая эта борьба. Империалисты осложняют международную обстановку. Все люди доброй воли противостоят преступным замыслам империализма. Отстаивание дела мира — святой долг каждого советского человека. Мысли и чувства женщин проникнуты болью планеты. Весом их голос в защиту мира. Они подкрепляют его своим трудом. Примеров не счесть!

ВОЗЬМЕМ СОВСЕМ НЕДАВНИЙ ДЕНЬ — 23 февраля. День открытия XXVI съезда КПСС. В этот день многие труженицы Горно-Алтайской автономной области встали на вахту мира. Символично! В тот день и час, когда во Дворце съездов в Отчетном докладе Центрального Комитета партии на всю планету звучали слова о несгибаемой миролюбивой политике КПСС, о новых мирных советских инициативах, люди труда национальной области начали вахту мира. Так велело сердце каждого. Вместе с другими предприятиями области ее несли женские коллективы швейной, ткацкой, гардинно-тюлевой фабрик, трикотажного цеха. Немало было индивидуальных взносов. Директор Ынаргинского совхоза Г. Н. Майдурова внесла в Фонд мира полумесячный заработок. Патриотические чувства, любовь к Родине, к семье и детям — неразрывные вещи.

Вот такие они, наши славные женщины. Низко кланяется вам народ за труды, за радости, за счастье, которым вы одариваете человечество.

ТВОЙ ТРУД И ЛЮБОВЬ, И СЛАВА

Лежит в снопах
урожай обильный,
Сочится соком
янтарных яблок.
Рукой он собран
нежной и сильной,—
Повсюду твой труд
и любовь, и слава!
В цехах моторы
гудят под током,
Огонь мартенов
багрян и ярок,
Струятся ткани
цветным потоком —
Повсюду твой труд
и любовь, и слава!
Резца и кисти порыв
высокий,
Запечатлевший дни
нашей жизни,
Стихов крылатых
литые строки, —
Повсюду твой труд
и любовь, и слава!
Тебе открыты любые
дали,
Как и прекрасной
твоей Отчизне,
И нет победы,
где б не сияли
Твой гордый труд
и любовь, и слава!

Мирдза КЕМПЕ.

(Перевод с латышского).

ТЕПЛАЯ ВСТРЕЧА НА АЛТАЙСКОЙ ЗЕМЛЕ

По-особому праздничным и оживленным выглядел вчера перрон Барнаульского железнодорожного вокзала. Трудящиеся краевого центра, представители других районов и городов края, партийных, советских, профсоюзных и комсомольских организаций встречали здесь большую группу делегатов XXVI съезда партии — своих замечательных посланцев, тех, кому они доверили совсем недавно высокую честь представлять наш край на всесоюзном партийном форуме...

8 часов 27 минут местного времени. Точно по расписанию к перрону вокзала прибывает фирменный поезд «Алтай». Еще минута—и в дверях вагонов появляются самые почетные пассажиры этого рейса — делегаты. Появляются и сразу же попадают в плотное кольцо встречающих. Крепкие, дружеские рукопожатия, расспросы, шутки... Со всех сторон слышатся слова приветствий — добрые, идущие от сердца. Делегатов поздравляют и с успешным окончанием работы съезда, и с благополучным прибытием на родную землю, а женщин — и с их чудесным весенним праздником.

Вот в окружении своих друзей-котельщиков один из делегатов — бригадир Барнаульского котельного завода лауреат Государственной премии СССР А. Ф. Кабардин. Он едва успевает отвечать на вопросы товарищей. Улучив минуту, задаем свой первый вопрос и мы:

— **Анатолий Федорович, ваши впечатления о работе съезда?**

— Впечатления незабываемые, огромные, их, пожалуй, даже трудно передать словами. Самое яркое — это, конечно, Отчетный доклад, с которым выступил на съезде Генеральный секретарь ЦК нашей партии товарищ Л. И. Брежнев. Доклад глубокий, всеобъемлющий, в нем с удивительной полнотой показаны достижения нашего общества в коммунистическом строительстве и столь же конкретно сформулированы новые большие задачи, которые нам всем теперь предстоит решать.

Скажу о себе. Я — простой котлостроитель. Сын рабочего и сам рабочий. Для меня планы и дела партии, все ее заботы кровно близки и понятны. Внести достойный вклад в выполнение решений съезда, в принятии которых я сам участвовал, — в этом вижу сегодня свою главную цель.

— **Чем явится нынешняя пятилетка лично для вас, для вашего коллектива?**

— Если коротко сказать, то более высоким рубежом в работе. Коллектив нашей бригады взял напряженное обязательство: завершить пятилетнее задание за четыре года и четыре месяца, а точнее — к 22 апреля 1985 года, к 115-й годовщине со дня рождения Владимира Ильича Ленина. Планируем также повысить производительность труда на 22 процента, постоянно совершенствовать качество работы. Добиваться этого будем за счет роста профессионального мастерства всех членов бригады, уплотнения рабочего времени. Есть у нас и еще один важный фактор — инициатива. Деловая, рабочая инициатива, та самая, о которой ярко говорил на съезде Леонид Ильич Брежнев.

В разговор вступает электросварщица Алтайского завода тракторного электрооборудования, делегат съезда Н. Ф. Гнилицкая. Она тоже бригадир, в ее коллективе сорок станочников, все трудятся поновому — на единый наряд.

— И вы знаете, как они меня во время съезда порадовали, — делится приятными воспоминаниями Нинель Филипповна. — Я уже в Москве была, когда мои товарищи выполнили к дню открытия съезда свои социалистические обязательства. Они мне прямо на съезд телеграмму дали, сообщили об этом успехе...

Интересуемся и у Нинель Филипповны ее впечатлениями о съезде, о пребывании в Москве.

— Для меня это были как дни большой, напряженной работы, так и замечательного, неповторимого праздника. На всю жизнь эти дни в памяти останутся. Вернусь в Рубцовск, непременно о съезде своим товарищам расскажу. А потом все дружно за работу возьмемся. Планы у нас напряженные, большие...

Прекрасное настроение в канун весеннего праздника, в ожидании встреч со своими земляками, товарищами по работе и у других делегатов — знатного механизатора колхоза «Прогресс» Петропавловского района Нины Михайловны Тройниной, передовой доярки совхоза «Озерский» Чарышского района Зинаиды Анатольевны Шомпуровой, известной намотчицы объединения «Химволокно» Светланы Петровны Ивановой... Они, как и все делегаты съезда, полны стремления трудиться в нынешней пятилетке еще лучше, с полной отдачей и высоким качеством, по-ударному. И эту творческую энергию, огромный заряд бодрости и трудового энтузиазма они спешат передать своим коллегам по работе, мобилизовать их на успешное выполнение намеченных партией планов.

На снимке (слева направо): делегаты XXVI съезда партии С. П. Иванова, А. Ф. Кабардин, З. А. Шомпурова, Н. М. Тройнина в первые минуты встречи.

Репортаж вели:

А. ЛУШНИКОВ,
В. ВЫБОРОВ (фото).

ЗАРЯД ВДОХНОВЕНИЯ

Воодушевление и чувство гордости испытывает в эти дни коллектив нашего капронового производства. Каждый глубоко осознает свою личную ответственность за выполнение исторических предначертаний партии. Производство химических волокон в текущей пятилетке намечено довести в стране до 1,6 млн. тонн. В решение этой важнейшей народнохозяйственной задачи вносит свой вклад и коллектив крутильно-ткацкого цеха, выпускающий синтетический корд для производства автошин. С исключительным подъемом шло здесь соревнование в дни предсъездовской вахты и в дни работы съезда партии. Многие крутильщицы и ткачи встали на повышенное сверхплановое обслуживание и добились наивысшей производительности труда. За два первых месяца года цех выдал более 8,5 тысячи квадратных метров сверхплановой кордной ткани, причем 46 процентов от общего объема продукции выпущено с государственным Знаком качества.

Отвечая конкретными делами на решения партийного съезда, коллектив цеха решил довести выпуск кордной ткани по высшей категории качества до 50 процентов.

Пример ударного труда показала намотчица С. П. Иванова, делегат XXVI съезда КПСС. К открытию партийного форума она выполнила квартальное задание. А крутильщица А. Т. Мальцева досрочно завершила свое полугодовое задание. Двум бригадам, добившимся наилучших показателей в предсъездовском соревновании, присвоено звание «Коллектив имени XXVI съезда КПСС».

— Сейчас каждый должен пересмотреть свои планы, сверить их с решениями съезда, — заявил руководитель передовой бригады В. И. Мухин из перемоточно-сортировочного цеха. — Чтобы воплотить планы партии в дела, работать надо с повышенной отдачей.

Сейчас на капроновом производстве в рядах правофланговых, досрочно завершивших квартальные задания, насчитывается уже 140 передовиков и новаторов производства. Четырнадцать бригад работают со значительным опережением графика.

Н. АЛИЧЕВА,
секретарь парткома капронового производства объединения «Химволокно».

ЗЕМЛЯЧКА
ЖЕНСКИЙ КЛУБ «АП»

Специальный выпуск, посвященный Международному женскому дню, смотрите на 2—3—4 стр. газеты.

СЕГОДНЯ ГАЗЕТА ЩЕДРО, ОТ ДУШИ ОТДАЕТ ПОЧТИ ВСЮ ПЛОЩАДЬ ВОСКРЕСНОГО ПРАЗДНИЧНОГО НОМЕРА МАТЕРИАЛАМ О ЖЕНЩИНАХ, И ПЕРВОЕ СЛОВО В ЭТОТ ТОРЖЕСТВЕННЫЙ И ВЕСЕННИЙ ДЕНЬ О СОВРЕМЕННОЙ КРЕСТЬЯНКЕ, ДЕЛЕГАТЕ XXVI СЪЕЗДА ПАРТИИ, КАНДИДАТЕ В ЧЛЕНЫ ЦК КПСС МАРИИ АФХИПОВНЕ ГОЛУБЕВОЙ, ОЧЕРК О НЕЙ ПОД РУБРИКОЙ «ТВОЯ СОВРЕМЕННИЦА» ПУБЛИКУЕТСЯ НА ВТОРОЙ СТРАНИЦЕ.

К СВЕДЕНИЮ ДЕПУТАТОВ БАРНАУЛЬСКОГО ГОРОДСКОГО СОВЕТА НАРОДНЫХ ДЕПУТАТОВ

Исполнительный комитет Барнаульского городского Совета народных депутатов извещает депутатов городского Совета о том, что 26 марта 1981 года в 10 часов утра в помещении краевого театра драмы (Молодежная, 15) созывается пятая сессия городского Совета народных депутатов семнадцатого созыва.

Повестка дня:

отчет о работе исполнительного комитета городского Совета народных депутатов.

На сессию приглашаются депутаты Верховных Советов СССР и РСФСР, депутаты краевого Совета, руководители предприятий и организаций.

ИСПОЛКОМ ГОРОДСКОГО СОВЕТА НАРОДНЫХ ДЕПУТАТОВ.

ЗЕМЛЯЧКА
ЖЕНСКИЙ КЛУБ «АП»

Твоя современница

ВЫСОКОЕ ПРИЗВАНИЕ

ИСПОКОН ВЕКОВ СЕЛИЛИСЬ на берегах Катуни-реки люди, отважные сердцем и щедрые душой, трудолюбивые и старательные, готовые в любую минуту прийти на помощь. И дети этих людей, вырастая, становились похожими на своих родителей.

Вот в этом-то удивительном краю родилась и выросла Мария Архиповна Голубева, человек по-настоящему чистого сердца и исключительного трудолюбия, чье имя сегодня широко известно не только на Алтае. Сейчас она уже кавалер орденов Трудового Красного Знамени и «Знак Почета», мастер животноводства первого класса. А бывшему бригадиру Д. Г. Кречетову по-прежнему помнится тот день, когда в его бригаде появилась новая молодая доярка. И сегодня мало кто знает, что во многом стараниями, участием и помощью этого беспокойного старого коммуниста была определена счастливая судьба Марии Голубевой.

По сравнению с нынешней, прежняя ферма выглядела совсем неказистой. Один свинарник, покосившийся коровник да такой же под стать ему телятник. Мария в то время работала свинаркой. А чуть выдастся свободная минута, мигом бежит к матери, к телятам — помогать. И, кажется, ничего ей не в тягость — песни поет, девичье лицо светом светится. А то зайдет бывало к дояркам и смотрит, как те коров доят.

Заметил это бригадир, пошел к главному зоотехнику. Посмотрите, говорит, на Марию. Она всех коров и телят по кличкам знает, хотя и числится свинаркой. А какая сноровка! У нее призвание дояркой быть. В конце концов убедил-таки. Перевели Марию в доярки. И с тех пор сердцем прикипела Мария Архиповна к ферме. В работе она ловкая. Доильные аппараты до того изучила, что быстро с закрытыми глазами их разобрать и собрать может. На районных и краевых конкурсах мастеров машинного доения первые места занимала. И на зооветзанятиях часто можно увидеть: преподаватель теорию объясняет, а Голубева на практике демонстрирует, как более правильно и эффективно доильный аппарат использовать.

Однако при всем своем богатом опыте Мария Архиповна работает без торопливости, обстоятельно. Сколько раз было такое: уже все в автобусе места заняли, чтобы домой ехать, а ехать нельзя — нет Голубевой. Доярки сидят, ждут Марию. И тогда зачастую стала она летом ездить с фермы на велосипеде. Появилась возможность, не задерживая подруг, подольше побыть в своей группе. А зимой тоже находит выход. Берет из дома обед и опять несколько лишних часов работает с животными.

Вот так без оглядки на время и оттачивала свое профессиональное мастерство мастер животноводства первого класса Голубева. Несколько раз набирала она группу первотелок, умело приучала их к машинному доению, старательно ухаживала за ними, в результате добивалась наивысшей в хозяйстве молочной продуктивности.

Кстати, спокойствие Марии Архиповны тоже нередко приводится в пример другим. Поведение доярки на рабочем месте—это, оказывается, вовсе не мелочь. Конечно, не песнями, которые в полголоса напевает обычно Голубева за работой, а спокойным обращением добивается доярка «расположения» к себе своих подопечных. Коровы буквально тянутся к ней, едва Мария Архиповна переступает порог коровника.

Когда вместо привычных симменталок в племзаводе «Катунь» начали разводить скот черно-пестрой породы, одной из первых набрала группу и Голубева. Некоторые доярки с опаской соглашаются на новое, непривычное. А для Марии Архиповны чем сложнее работа, тем больше по душе. Когда в хозяйстве в повестку дня была поставлена задача получения в течение года пяти тысяч литров молока от каждой коровы, то доказать реальность этих планов было доверено Марии Архиповне.

Бывший в это время главным зоотехником Э. И. Шпаковский рассказывает:

— Пять тысяч килограммов — рубеж высокий и заманчивый. И взять его можно было лишь при условии, если четко и полно будут выполняться выработанные нами рекомендации. В каждом коровнике мы подобрали по одной доярке, которые изо дня в день на протяжении целого года должны были работать в строгом соответствии с этими рекомендациями. В числе таких доярок добровольно вызвалась быть и Голубева.

И она взяла свой рубеж. А на следующий год, когда уже вся ферма получила по пять тысяч килограммов молока, надой в группе Голубевой составил 5.546 килограммов.

Племзавод «Катунь» издавна славится на Алтае высокой продуктивностью коров черно-пестрой породы. Но здесь величина надоев во многом определяется профессиональным мастерством животноводов. И давно уже подмечено: чем выше у рабочего человека чувство личной ответственности за результаты своего труда и труда коллектива в целом, тем весомее его успехи. И снова обращаются к примеру Голубевой. Несколько лет назад она передала свою лучшую группу молодой доярке, а сама приняла самую отсталую. Но прошел всего год, и Мария Архиповна не только подняла надой, но и надоила от каждой коровы на тысячу килограммов молока больше, чем в среднем по ферме.

Мария Архиповна уже старожил — 17 лет на ферме. Но, как прежде, осталась в душе этой женщины молодая жизнерадостность, а беспокойство за общее дело — черта ее характера. Вот почему, выступая на партийных собраниях и конференциях, она предлагает все новые резервы повышения продуктивности общественного животноводства, открыто и принципиально говорит о недостатках.

Делегат XXVI съезда КПСС, она участвовала в разработке программы экономического и социального развития страны на 80-е годы и вернулась в село с намерением работать еще лучше, помочь другим сделать все для того, чтобы намеченные партией планы были успешно претворены в жизнь. В канун 8 Марта на встрече с односельчанами Мария Архиповна поделилась своими впечатлениями о незабываемых днях работы партийного съезда. В ответ они рассказали делегату об успехах ударной вахты, о гордости за свою землячку, избранную на съезде кандидатом в члены Центрального Комитета нашей партии.

Б. КОСЕНКОВ.
Бийский район.

В ТРУДЕ ИСПЫТАННЫЙ АВАНГАРД

Партийная жизнь: ПОСЛЕ СЪЕЗДА

НЕДАВНО КО МНЕ ЗАШЕЛ начальник планового отдела нашей ПМК, член партии, опытный экономист Константин Антонович Гузов и повел такой разговор:

— Окончание строительства канала не за горами. Но, представляешь, что может произойти? Канал сдадим, банк, естественно, прекратит финансирование, а как же потом будем достраивать шоссе вдоль канала? Оно уже сегодня отстало километров на шестьдесят. Его в прошлом году практически никто не асфальтировал. В нынешних планах тоже особых перемен не вижу. Потому считаю: вопрос надо незамедлительно обсудить коммунистам и затем со всей остротой поставить его перед руководством треста.

Кажется, ничего нового не открыл коммунист: мимо такого факта, закрыв глаза, не пройдешь. Тем более, позже в разговоре с субподрядчиками, выяснилось, что в наши планы была записана одна цифра освоения средств на сооружение дороги, а у Завьяловского дорожно-строительного управления — совсем другая, раз в пять меньше. Вот оно и не торопится, хотя асфальтированная дорога крайне необходима многим районам. То есть выяснилась та самая практика корректировки плана в сторону понижения, которую так остро критиковал товарищ Л. И. Брежнев на XXVI съезде партии. Это непорядок. И не случайно остро и принципиально поставил вопрос коммунист Гузов.

В этом эпизоде просматривается такая важная деталь: коммунист не только серьезно обеспокоен ходом строительства объекта сегодня, но, довольно четко представляет возможные осложнения через год или два и заранее старается их предупредить. Хорошее это беспокойство. Оно свойственно подавляющему большинству членов нашей партийной организации. Эти качества мы стараемся привить и молодому пополнению.

Вот сейчас готовим к приему в партию еще троих работников колонны. Среди них — машинист экскаватора комсомолец Борис Пенягин. Пока он не может похвалиться такой выработкой, как, скажем, его коллега Юрий Григорьевич Русин. Молод, опыта маловато. Но ведь и машину принял, длительное время стоявшую без хозяина. Отремонтировал ее и трудится с большим желанием и старанием. Уверен, из этого парня выйдет достойный соперник нашим именитым экскаваторщикам.

О коммунисте Русине разговор особый. В нашем ПМК сейчас намечается конкретная и основательная перестройка в организации труда. По этому вопросу специально готовим партийное собрание. А суть вопроса вот в чем: мы решили создать укрупненные бригады мелиораторов, в которых будет работать до 50 человек. Возглавят такие бригады специалисты. Они будут конкретно отвечать и за качество работы, и за очередность ремонта машин, и за техобслуживание, и за дисциплину.

Расчеты и предварительные беседы с механизаторами, инженерно-техническими работниками, подсказывают, что новое дело заинтересовало всех. Но причем здесь коммунист Русин? Дело в том, что к новой задумке он имеет самое непосредственное отношение. Экскаваторщик давно настаивал на внедрении метода работы по бригадному подряду, доказывал его выгоды. Коммунист болеет душой за то, чтобы организация труда не только позволяла, но побуждала каждого мелиоратора трудиться с наибольшей отдачей.

С одной стороны, коммунист Русин — это яркий пример трудолюбия для других. Таким коммунисту и положено быть. А с другой—Русин передовик не только потому, что дает высокую выработку. Он мыслит по-передовому, пристально вглядывается в завтрашний день коллектива.

Хорошо и стабильно работает бригада скрепериста, которую возглавляет Алексей Гаврилович Мананников. Както в конце января, когда поприжали было морозы, я приехал на участок. Известно, в стужу дело не идет гладко: то взрывники замешкались, то на морозе лопаются детали скреперов, и сварщики не успевают их восстанавливать. Короче говоря, трудновато человеку, когда в его рабочем цеху вместо крыши над головой небо, а градусник показывает минус 30. Но больше всего машин в эти морозные дни работало в бригаде Мананникова.

Говорю это вовсе не к тому, чтобы лишний раз похвалить бригадира. Вниманием он не обойден. Этот факт мне напомнил о высокой принципиальности коммуниста. У него твердое правило: исправная техника не должна простаивать при любых обстоятельствах. Он так и говорит, что если выжидать теплых дней, то и к концу века канал не построить. Это его позиция. Бескомпромиссная.

Но жизнь есть жизнь, в ней всякое бывает. Случилось у нас так, что бригадир одной из бригад, что называется, не выдержал испытаний славой. Плохо стал работать. Пришлось коммуниста поправить. Пожалуй, в такой ситуации ему было нетрудно и разобидеться на вся и всех. Бывает ведь и такое. Однако ничего подобного не произошло. На производственном совещании, где обсуждался новый метод работы на стройке, он подал такое предложение:

— Надо сделать так, чтобы участок работы определялся не на месяц, а, скажем, на квартал. В таком случае каждая бригада своевременно могла бы подготовить его к зимним работам. Самостоятельно, не ожидая помощи со стороны.

Дельное предложение. Обязательно его используем. Очень важно и то, что коммунист беспокоится за свою стройку. Ему хочется, чтобы новшество срабатывало до конца.

Обо всех наших коммунистах, конечно, не расскажешь, все примеры не назовешь. Но и так ясно, насколько велика роль партийцев на этой большой и такой необходимой стройке. Практически все вопросы производства они постоянно держат под контролем, а в случае необходимости идут и требуют их четкого решения. Наше партийное бюро будет и дальше повышать у коммунистов инициативу и принципиальность. — эти важные качества, о которых особо говорил в докладе на XXVI съезде Леонид Ильич Брежнев.

Деятельность наших партийцев немало способствовала тому, что коллектив ПМК успешно справился с пятилетним заданием. И сейчас дает надежные гарантии, что четырехмиллионная программа освоения средств в нынешнем году будет успешно выполнена.

В. ЦВЕТКОВ,
секретарь парторганизации ПМК-1 треста Каменьводстрой.

ОТВЕТСТВЕН КАЖДЫЙ

Хозяйствовать экономно

Не так давно я прочитал в «Алтайской правде» статью заместителя председателя Крайсельхозтехники А. Нуждина, где говорится о большой работе, проделанной Сельхозтехникой края в подготовке и ремонте оборудования ферм, в их обслуживании. Невольно позавидуешь людям, работающим на фермах, которым уделено такое внимание.

Я хочу рассказать, как трудимся мы, работники МТФ № 2 колхоза «Заря». Долгое время ферма размещалась в старом коровнике, где преобладал тяжелый ручной труд. Тем временем строился новый — на 400 мест. И все мы ждали с нетерпением его пуска. И вот выросло здание — светлое, просторное, красивое. Когда появлялся на ферме бывший председатель колхоза И. Т. Пожидаев, мы с любопытством расспрашивали, что же будет из себя представлять оборудование, установленное внутри коровника, и, затаив дыхание, слушали его рассказ. А он любил говаривать: «Да что вы, братцы, это же чудесные механизмы, какие транспортеры! А доика! Это будет не работа, а одно удовольствие». И, кажется, сердце замирало от этих слов, ведь недалек тот день, когда ты избавишься от этого тяжелого ручного труда, от этих механизмов ТСН-2, которые восемь зим приходилось приводить в движение посредством различных «рычагов Архимеда» и подогрева.

Настал долгожданный день, прямо с летних выпасов мы перегнали стадо в новый коровник, но... Механизмы навозоудаления стали один за другим ломаться, а их три разных марок. Целый месяц пришлось настраивать эти механизмы. Это одно. А вот чтобы слить надоенное молоко, дояркам приходится преодолеть путь не менее 100 метров в один конец. Какой же может быть эффект при таких условиях труда? Единственное, что здесь радует глаз, — это мобильная раздача кормов с помощью КТУ-10. Многое же из другого оборудования этого коровника уже выброшено, и есть предположение, что выбросится все остальное и будет делаться вновь. Вместе с этим будут выброшены тысячи рублей государственных денег, а ведь наш колхоз и так в долгу перед государством.

В докладе на XXVI съезде партии Леонид Ильич Брежнев сказал, что каждый руководитель, специалист должен всегда помнить о своей высокой ответственности перед людьми. Я думаю, что об этом должен помнить любой человек, где бы ни работал. И поэтому хочу обратиться к организациям Сельхозтехники, к проектным, конструкторским отделам с предложением уделить самое большое внимание механизации животноводства и особенно процессу навозоудаления. Делать все самым простым, надежным и экономичным и при проектировании любого объекта ферм думать не только о том, как будут располагаться животные, а и о людях, обслуживающих эту механизацию, удобно ли будет им.

И от самого хозяйства на всех участках, конечно же много зависит. Взять народный рубль. Как неразумно мы им порой распоряжаемся! Бригады № 2 и № 3 поделили между собой поля так, что бригада № 2 тянет стога сена прямо от кошары бригады № 3 на свою кошару километров за 7, бригада же № 3 везет сено почти по тому же следу, только в обратном направлении, и никто не подсчитывает, сколько же теряется сена при такой транспортировке и сжигается лишнего горючего.

Я не против того, чтобы экономно распределялась зарплата, но, на мой взгляд, иногда даже необходимо уплатить лишний рубль, чтобы сэкономить 10. Приведу такой пример: каждую весну приходится распиливать около десятка кубометров древесины на тес и жерди для летнего лагеря МТФ № 2, и каждую зиму все это ломается, растаскивается. А ведь там же находится кошара. Если чабанам уплатить определенную сумму за присмотр, сэкономили бы сотни рублей и много труда человеческого.

Было бы совершенно неправильно во всем винить руководителей. Во многих наших недостатках и бедах виноваты все мы. Еще не на должном уровне у некоторых сознательность, нередки случаи, когда из хорошего можем сделать плохое, мало еще у нас разговору о бережливости. Не на должном уровне у нас еще дисциплина на производственных участках. Нередко можно видеть, работника МТФ или бригады в нетрезвом состоянии на рабочем месте. Все это приносит огромный ущерб колхозу и государству.

И в заключение всего я хотел бы сказать, что каждый рубль, взятый взаймы у государства, должен расходоваться разумно, экономно, бережно, с большой пользой для людей. На это нацеливают нас партия, решения XXVI съезда КПСС.

С. ПОПОВ,
доярка МТФ № 2 колхоза «Заря».
Петропавловский р-н.

ПАНОРАМА АЛТАЯ

Эстафета поколений

Исполнилось 60 лет со дня образования коммуны «Новый свет». Теперь это — ордена Трудового Красного Знамени колхоз имени Гринько.

Юбилей совпал с еще одним знаменательным событием в жизни коллектива — награждением хозяйства переходящим Красным знаменем Совета Министров РСФСР и ВЦСПС за победу в социалистическом соревновании по выполнению планов десятой пятилетки.

Достойно продолжают дело коммунаров их наследники. С каждым годом крепнет экономика крупного многоотраслевого хозяйства, улучшаются социально-бытовые условия жизни сельчан. Труженики колхоза ударным трудом отвечают на решения XXVI съезда КПСС. Земледельцы готовят прочную основу будущему урожаю: быстрыми темпами ведется ремонт техники, снегозадержание, вывозка удобрений на поля.

Жители села Родино свято чтят память о первых строителях колхозного строя. На центральной усадьбе колхоза в их честь сооружен памятный мемориал, о жизни и деятельности коммунаров рассказывают многие экспонаты сельского музея.

Ю. САВЕЛЬЕВ,
корр. «Алтайской правды».
Шипуновский район.

По путевкам в Болгарию

Группа работников Бурлинского района выехала по туристическим путевкам в социалистическую Болгарию. Среди них — 7 женщин-механизаторов из совхоза «Мирный». В минувшую уборочную оба звена, руководили которыми П. Е. Писарчук, Н. А. Руденко, добились лучших показателей среди женских уборочных звеньев района.

А. ПАНТЮКОВ,
корр. «Алтайской правды».

Юбилейный дом

Двадцать лет назад в Бийске был построен первый крупнопанельный дом. Отмечая эту дату, домостроители решили возвести в поселке Южном юбилейный дом. Монтаж его поручен бригаде А. Н. Веревкина из СУ-59. Дом будет сдан в эксплуатацию во втором квартале этого года.

В. БЕЛОЗЕРЦЕВ.
г. Бийск.

Александр ПРОКОФЬЕВ.

ВЫ ПРЕКРАСНЫ, ЖЕНЩИНЫ РОССИИ...

Вы прекрасны, женщины России,
Я узнал не из великих книг,
Вы прошли чрез годы вихревые,
Не утратив сердца ни на миг.
Вы в закрытой памяти не ройтесь,
Вам трудней сказать, что я скажу:
Видел вас, отважных и геройских,
Вами, россиянки, дорожу —
Вашей вечной славою солдатской,
Закаленной на лихом огне,
И слезою, пролитой украдкой,
Мало ль что бываю на войне;
Вашей статью, вашей трудной долей,
Зачастую вдовьей, горевой,
Мужеством на грозном ратном поле,
Щедростью души своей живой.
Все это никак необоримо
И достойно гордости людской,
Все это никак неотделимо
От того, что помним день-деньской.

НЕОДНОКРАТНО СТАНОВИЛАСЬ ПОБЕДИТЕЛЕМ ударных недель предсъездовской вахты в Майминском райбыткомбинате Г. И. Вдовина. Она известна и как хороший организатор. Ее бригада значительно опережает производственный график.

Фото И. СЯЗИНА.
Горно-Алтайская а. о.

И КРАСОТА—НЕОБХОДИМОСТЬ

—НЕТ НИЧЕГО ПРОЧНЕЙ, чем битая посуда... Нарядно орнаментированный осколок, скромно уместившийся на ладони Таисии Ивановны, трудно, на первый взгляд, отличить от поднятых с полу отходов керамического производства. А ведь он—ровесник тех костров, что пылали в окрестностях сегодняшнего Бийска еще в третьем тысячелетии до нашей эры! Пережив века, этот глиняный черепок явил нам чудо. Археологи воссоздают по нему историю народной культуры, современные мастера пытаются разгадать секреты творчества своих далеких предков-мастеровых.

Таисия Ивановна Сысоева, художник Бийского многоотраслевого комбината, тоже интересуется историей. В той ее части, которая приносит практическую пользу современному производству — художественной керамике.

— Это, конечно, была посуда, — говорит она, внимательно всматриваясь в стершиеся грани и потухшие краски обломка, — вещь необходимая в быту. Но вещь была не только практичная, но и красивая, сделанная со вкусом, с любовью. Другая такая же вряд ли существовала... Знаете, чем привлекают нас старинные изделия? Они своеобразны, индивидуальны, в них чувствуется душа мастера. А что могут рассказать о своих создателях вот этот стол или шкаф?

И СТОЛ. И ШКАФ. И СТУЛЬЯ в кабинете Таисии Ивановны оказались местного производства. Вещи как вещи, уже не первый год служат своим хозяевам верой и правдой. Ну, не изящны, не самобытны, так это же стандарт, серийное производство... Таисия Ивановна сожалеючи кивает головой:

— Вы говорите — стандарт. А разве стандарт исключает качество? Может ли быть изделие качественным, если оно некрасиво? Качество и красота взаимосвязаны. Почему, чтобы полюбоваться красивой вещью, я должна идти в музей или на выставку? Пусть мой рабочий стол будет не только удобным местом для работы, но и моим союзником, моим другом, отвечающим моим вкусам и представлениям о красоте. Вот тогда и стандартный стол расскажет мне о своих создателях — кто выбрал дерево для столешницы, кто выточил ножки, кто отполировал... В создателе каждой вещи, окружающей нас в быту, изначально — пусть в разной степени — присутствует элемент красоты. Пусть это будет мебель, дом, одежда. И в каждом мастере, сделавшем вещь, я прежде всего узнаю своего коллегу—художника. Согласитесь, что ни в природе, ни в созданном нами мире предметов нет места некрасивым вещам...

Года два назад, помню, долго разыскивал в Бийске здание краеведческого музея. Пренебрег справочной службой, думал: уж музей-то узнаю издалека. Ошибся. Покрытое невзрачной штукатуркой, здание это ничем не отличалось от других — современных и старинных. А вот в этот приезд был приятно обрадован. Очищенное от искусственной «красоты» здание заиграло старинной кирпичной кладкой — темнокрасной с белыми прожилками.

Рассказал об этом Таисии Ивановне.

— История со зданием музея говорит вот о чем. Иногда качество — если его понимать только как тщательность отделки — убивает красоту. Взаимосвязь качества и красоты не только внешняя. В руках настоящего мастера любой из грубейших материалов становится произведением искусства. Что ценно в художнике прежде всего? Он должен быть поэтом, способным по-детски удивляться, открывать и видеть мир вещей. «Вот бегает дворовый мальчик, в салазки Жучку посадив, себя в коня преобразив». В коня он может превратить и обыкновенную хворостину. Вот так же и художник в обыкновенном куске глины видит будущую скульптуру. Только в отличие от ребенка он убеждает в этом не себя, а других. Потому, насколько это удается, расценивается его мастерство. Не верьте плохим мастерам, которые оправдывают себя: «Это стандартная вещь...»

В СТАНДАРТНОМ ШКАФУ — стандартные изделия цеха художественной керамики — вазы, сервизы, кружки, чайники... Трудно поверить, что красота эта серийна, что, например, у сервиза «История Сибири» — сотни братьев-близнецов...

— А поверить необходимо. Мы живем в век стандартов, окружены стандартными вещами. Более того, стандартам мы обязаны возможностью делать дорогую вещь дешевой, уникальное изделие — достоянием всех. Но как сделать, чтобы стандартные изделия были качественны и красивы?

Ответ на этот вопрос один: мир техники должен соприкасаться с миром искусства.

— Я где-то читала, что профессия достается не по наследству, а от хорошего человека. Мне один хороший знакомый посоветовал поступить в Абрамцевское художественно-промышленное училище. И вот я здесь — уже по распределению...

В первый же день — к директору комбината. «Есть в Бийске глины?»—«Глины? Этого у нас много». В числе первых приобретений молодого специалиста на новом месте—книжка с названием «Бийск». Там она и прочла: «В среднем течении р. Бии находится Ажинское месторождение многоцветных красящих глин — красного, синего, желтого, серого и других цветов. Глины залегают мощными пластами. Встречается прекрасная огнеупорная белая глина...».

Больше Таисии Ивановне ничего и не надо было.

СЕЙЧАС ЗДЕСЬ настоящее промышленное производство. Поток. Конвейер. Я не увидел ни гончарного круга, ни склоненного над ним кудесника-бородача. Да и лексикон мастерового люда знаком по литейным цехам: смесь, форма, температура печи... Вот только слово «стержень» — на чем держится литейная форма — здесь отсутствует. Формы керамических изделий готовятся без стержней. Глиняная масса во взвешенном состоянии постепенно оседает на стенках гипсовых форм и затвердевает. Лишняя выливается. Изготовление красивых форм и есть главное дело художника Таисии Ивановны Сысоевой. Все остальное четко регламентировано технологическим процессом—от обжига до покраски.

«История Сибири», «Чуйский тракт», «Алтай» — такие названия изделиям даны не случайно. В поисках цвета, рисунка, формы Таисия Ивановна объезжает села Горного Алтая встречается со старыми мастерами, читает легенды и сказки, знакомится с находками археологов, посещает музеи, выставки народно-прикладного искусства. Все это для того, чтобы каждое изделие было качественным и красивым — полезным для дела и необходимым для души.

* * *

Керамическое производство на Бийском многоотраслевом комбинате с каждым годом расширяется. Совершенствуется оборудование, удлиняются поточные линии. Постоянно обновляются виды изделий — здесь законодателем выступает спрос и вкус покупателя. В конце одиннадцатой пятилетки ежегодный объем производства комбината достигнет миллиона рублей — это на 700 тысяч рублей больше, чем в пятилетке минувшей.

На столе Таисии Ивановны эскизы новых изделий. Есть среди них и подарок женщинам к 8 Марта. Спросил, прощаясь, — какой из них.

— Лучший подарок женщине — цветы. А для цветов нужна красивая ваза...

А. ХАРЫБИН.

СОРЕВНУЮТСЯ БИБЛИОТЕКИ

Исполнительный комитет Алтайского краевого Совета народных депутатов и президиум краевого Совета профессиональных союзов рассмотрели итоги социалистического соревнования районов и городов края за лучшую постановку библиотечного обслуживания населения в 1980 году. Отмечено, что за этот период повысились качество и эффективность библиотечной работы, улучшилось информационное обслуживание читателей.

Охват населения библиотечным обслуживанием достиг 87 процентов. Завершена централизация государственных библиотек. Создано 70 централизованных библиотечных систем. Продолжается централизация профсоюзных библиотек.

Определенных положительных результатов в 1980 году добились библиотеки Благовещенского, Баевского, Волчихинского, Егорьевского, Тогульского, Тюменцевского, Угловского районов, городов Барнаула, Славгорода и Камня-на-Оби.

Вместе с тем крайисполком и крайсовпроф отмечают, что ряд исполкомов районных и городских Советов народных депутатов, комитеты профсоюзов не в полной мере используют возможности соревнования для совершенствования библиотечного дела, повышения эффективности и качества работы, в результате чего медленно укрепляется материальная база библиотек, слабо улучшается качественный состав библиотечных работников.

Обращено внимание Бурлинского, Залесовского, Косихинского, Кытмановского, Крутихинского, Панкрушихинского, Солонешенского, Солтонского, Хабарского, Чарышского райисполкомов, комитетов профсоюза на имеющиеся недостатки в организации социалистического соревнования за лучшую постановку библиотечного обслуживания населения.

Победителями краевого социалистического соревнования среди районов и городов признаны Славгород и Благовещенский район. Им присуждены переходящие Красные знамена крайисполкома и крайсовпрофа.

МНОЖАТСЯ РЯДЫ РАЦИОНАЛИЗАТОРОВ

В объединении Алтайсельхозмонтаж трудится большой отряд рационализаторов. За пятилетку число членов ВОИР выросло здесь в четыре раза. Их творческий труд помогает объединению успешно справляться с плановыми заданиями.

Особенно отличились в соревновании на лучшую постановку рационализаторской работы коллективы Славгородской, Благовещенской и Тальменской механизированных колонн. Экономический эффект от рацпредложений составил в объединении 88,3 тысячи рублей.

Лучшими рационализаторами десятой пятилетки признаны слесарь Славгородской ПМК В. М. Милитенко, мастер этой же организации А. Н. Бойко, слесарь Ребрихинского специализированного отделения Сельхозтехника В. П. Чекрынин.

В. ТАБАШНИКОВ,
старший инженер объединения Алтайсельхозмонтаж.

ЗЕМЛЯЧКА
ЖЕНСКИЙ КЛУБ «АП»

Праздничная почта

СЕРДЕЧНЫЕ СЛОВА

Счастливые!

В этот весенний день на торжественных собраниях наш народ чествует своих тружениц, приносит дань любви и благодарности женщине-матери. Она у нас окружена заботой партии и правительства. Почетное звание установлено — «Мать-героиня», учреждены награды — «Материнская слава» и «Материнство», выплачиваются денежные пособия многодетным. Я знаю, что только в нашем крае десятки тысяч многодетных матерей удостоены наград за воспитание детей.

Какая радость в семье — рождение каждого ребенка, кто бы ни родился — мальчик или девочка! Чем больше детей в семье, тем больше почета женщине-матери. Растут дети в достатке, здоровые, счастливые, все для них создано дома и в школе. Теперь это обычное дело.

Но почему же мы, женщины старшего поколения, в этот светлый и радостный праздник всегда вспоминаем свое тяжелое прошлое? Наверное, потому, что сильно разительные перемены произошли. В народе есть такая пословица: «Счастливым дням радуйся, а горькие помни, тогда счастье дороже будет». Наши дети и внуки только по книгам и кинокартинам могут представить, какой она была, «долюшка женская». Я приведу один рассказ старой женщины — Чубаковой А. Д., переселившейся в Сибирь.

В семье крестьянина-бедняка родилось пять девочек. Это было большое горе. Ведь землю делили по душам, только на мужчин, а женщины не считались. Значит, кормиться нечем. Отец стал злой, начал бить жену. Сядет к столу, зажмет голову ладонями, словно она у него разваливается, и плачет. Мать станет грудью кормить дочку, а слезы льются прямо на девочку... И так каждый день. А тут еще свекор со свекровью по темноте своей ворчат: «Наплодила нищеты, народила девок, по миру мужа пустишь...». Доведенная до отчаяния женщина истопила баню, старшую — Ксюшу (она и есть Чубакова) отослала куда-то, а сама закрылась и загубила угаром себя и четырех девочек. Пять жертв царского закона...

Все было тогда против женщины: страшные наказы попа — жена да убоится своего мужа-хозяина, мнение — женщины дорога — от печи до порога, унизительное неравенство и т. п.

За годы Советской власти мир убедился, на что способны женщины. Получив широкие права, они вырвались на простор деятельности, как бурные реки в половодье. Теперь о наших дочерях, внучках мало сказать, что они активны. Теперь о них говорят: это большая сила нашего общества, без участия которой нельзя справиться с теми задачами, которые партия ставит перед народом.

С праздником, дорогие женщины- матери! Крепкого вам здоровья, большого семейного счастья!

А. И. БОБРОВНИКОВА,
женделегатка двадцатых годов.

Шел девчонке 19-й год...

...Когда началась война, мне шел 19-й, но я стала солдатом и в составе 372-й стрелковой, сформированной на Алтае дивизии отправилась на фронт.

Солдатская жизнь нелегка и в мирное время, а в военное... Мы быстро взрослели. Я командовала санитарным взводом. Была у нас одна задача: как можно больше спасти человеческих жизней. Я видела, как стреляет солдат по врагу и гибнет сам, сраженный пулей, как умирают сильные, смелые, здоровые. Видела, сколько идет в бой и сколько возвращается, и горькая память не позволяет забыть тех, кто не вернулся, и письма, которые долгое время шли и шли на их имена.

Часто спрашивает молодежь: страшно ли было на фронте? Да, страшно, до слез. Только мало на них было времени. Мы забывали счет бессонным суткам и не щадили себя ради победы, ради счастья будущих поколений, ради вашего счастья.

Встречаясь с боевыми друзьями в Новгороде, который освобождала наша Краснознаменная дивизия, я вновь и вновь убеждаюсь, что живы эти чувства в моих боевых товарищах, живут в сердцах новых поколений, ставших в строй на смену нам.

Это мирный строй, строй защитников мира. Нам не нужна война — и это твердо было сказано на недавно завершившемся партийном съезде Л. И. Брежневым от имени всего нашего народа.

Е. БЕРДЮГИНА,
ветеран войны и труда.

Наш друг Ирина Ивановна

Мы, Моторины, проживающие в Барнауле, по улице Чудненко, 114, кв. 8, просим выразить признательность и благодарность отзывчивой женщине — Ирине Ивановне Григоревской.

Наша семья состоит из 9 человек — папа, мама, бабушка и 6 человек детей: Надя, Катя, Коля, Сережа, Валя, Галя. Папа работает на моторном заводе, мама и старшая, Надя, — тоже там. А вот Катя, закончив 11 классов, захотела стать продавцом. И помогла ей Ирина Ивановна. Она посоветовала пойти учеником в «Дом мебели». Катя сейчас довольна — и учится, и работает под опекой Ирины Ивановны и других старших продавцов.

Коля у нас, по счету — третий, окончил 9 классов, потом пошел в училище, проучился год и бросил, стал дружить с дурной компанией. Ирина Ивановна вмешалась, очень много приложила усилий, чтобы убедить Колю в неправильном поведении, устроила на работу и интересуется его производственными делами. Вот и хочется сказать Ирине Ивановне большое спасибо за внимательность к людям и поздравить с 8 Марта, пожелать всего хорошего.

Семья МОТОРИНЫХ.

Добрый человек

Не знаю, увидишь ли ты, «Землячка», из моего рассказа Е. С. Ткачеву. А так хочется, чтобы в праздничном, мартовском номере газеты читатели узнали об этом красивом человеке.

Есть люди с удивительным даром поднимать настроение окружающим. Общение с ними — праздник. Вот такая и Екатерина Сергеевна Ткачева. Я виделась с ней 2—3 раза, когда сдавала вещи на пункт химчистки, где она работает приемщицей (ул. Попова, № 49). Характеризуя хорошего человека, мы часто избегаем слов добросовестный, внимательный, вежливый. Они нам кажутся шаблонными. А на самом деле в них заключен истинный смысл обслуживания.

Е. С. Ткачева вежлива и тактична, потому что уважает в вас личность. Она не допустит небрежного тона, равнодушного взгляда, потому что не признает превосходства в отношениях между людьми. И еще одна отличительная черта — участливость. Она умеет понять заботу каждого посетителя. Может с ним вместе и порадоваться, и огорчиться. Ее обаяние именно в том, что все она делает искренне.

Что еще хочется сказать: Екатерина Сергеевна со спокойной душой могла и не работать. Государство выплачивает ей пенсию за многолетний труд. А она не усидела.

Пожалуй, исчерпывающую характеристику дает в своем отзыве одна из посетительниц:

— Можно позавидовать неиссякаемой доброте Екатерины Сергеевны Ткачевой.

Т. ЛЮБИЦКАЯ.
г. Барнаул.

«Пишет вам суворовец...»

Поздравляю всех с Международным женским днем. Пишет вам суворовец Свердловского суворовского военного училища Игорь Сапогов. Вот уже второй год как я учусь и живу вдали от родного дома, от моих родителей, вдали от нашего прекрасного края. Мне все это очень дорого, учеба в училище научила уже очень многому. И прежде всего ценить заботу, доброту и нежность матери.

Очень большая просьба. Поздравьте, пожалуйста, мою маму Инну Григорьевну Сапогову с праздником женщин. Будет очень здорово, если она прочтет поздравление в своей газете «Алтайская правда». Я написал стихи и послал маме. Она узнает из них, что я никогда больше не причиню ей неприятностей, у нее не прибавится от меня седин.

Моя мама живет в Топчихе-1, дом 111, кв. 4.

С уважением суворовец
Игорь САПОГОВ.

Цветник под окном

У нас во Власихе все знают супругов Середа. Степан Иванович — ветеран гражданской и Отечественной войн, ветеран труда, всю свою жизнь был активным общественником. Его любимое занятие — озеленение. Правда, сейчас подводит здоровье. Но жена Мария Николаевна по-прежнему не оставляет трудов. Нынче весной возле дома она собирается высадить, как и в прошлом году, 3—4 тысячи корней цветов и 15 деревьев — дополнительно к тем, которые были посажены раньше и уже хорошо укоренились. Никого Мария Николаевна не отпустит без цветочной рассады: возьми да возьми. Удивительная женщина!

Н. ПЕСТОВА.

Расул Гамзатов

БЕРЕГИТЕ МАТЕРЕЙ

Воспеваю то,
что вечно ново.
И хотя совсем
не гимн пою,
Но в душе
родившееся слово
Оберегает музыку свою.
И, моей не подчиняясь
воле,
Рвется к звездам,
ширится окрест...
Музыкою радости и боли
Он гремит —
души моей оркестр.
Но когда скажу я,
как впервые,
Это Слово-Чудо,
Слово-Свет, —
Встаньте, люди!
Павшие, живые!
Встаньте, дети
бурных наших лет!
Встаньте, сосны
векового бора!
Встаньте, распрямитесь,
стебли трав!
Встаньте, все цветы!
И встаньте, горы,
Небо на плечах
своих подняв!
Встаньте все
и выслушайте стоя
Сохраненное
во всей красе
Слово это —
древнее, святое!
Распрямитесь!
Встаньте!
Встаньте все!
Как леса встают
с зарею новой,
Как травинки рвутся
к солнцу ввысь,
Встаньте все,
заслышав это слово,
Потому что в слове
этом — жизнь.
Слово это —
зов и заклинанье,
В этом слове
сущего душа.
Это — искра первая
сознанья,
Первая улыбка малыша.
Слово это пусть
всегда пребудет
И, пробившись сквозь
любой затор,
Даже в сердце каменном
пробудит
Заглушенной
совести укор.
Слово это сроду
не обманет,
В нем сокрыто
жизни существо.
В нем — исток всего.
Ему конца нет.
Встаньте...
Я произношу его:
«Мама!»

МЕЖДУНАРОДНЫЙ ОТДЕЛ «АП»

ЗАЯВЛЕНИЕ ПОЛИТБЮРО ЦК ПОРП

ВАРШАВА, 6 марта. (ТАСС). Решения XXVI съезда КПСС имеют огромное значение для развития Советского государства, для международного коммунистического и рабочего движения, для укрепления единства и сплоченности братских социалистических стран, для дальнейших последовательных действий во имя разрядки и обеспечения мира, говорится в информационном сообщении о состоявшемся здесь заседании Политбюро ЦК ПОРП.

Политбюро заслушало отчет делегации ПОРП, участвовавшей в работе XXVI съезда КПСС. Программа партии советских коммунистов и анализ современного положения, содержащиеся в докладе Л. И. Брежнева и в решениях XXVI съезда КПСС, с большим вниманием встречены Польской объединенной рабочей партией и народом, подчеркивается в сообщении.

Политбюро ЦК ПОРП полностью поддерживает линию и программу XXVI съезда КПСС, политику и социально-экономическую стратегию Советского государства, развитие коммунистического строительства в СССР, придает большое значение новым важным инициативам, отражающим всестороннюю, перспективную Программу мира, укреплению единства стран социалистического содружества, их успешному развитию и совместной борьбе за разоружение, укрепление международной безопасности и развитие сотрудничества между народами.

Весь ход XXVI съезда КПСС, принятые на нем решения отражают их глубоко гуманную цель, являются источником вдохновения для всех коммунистических партий. На заседании подчеркнуто важное значение съезда КПСС для творческого развития марксизма-ленинизма, для распространения и практической реализации ленинских идей.

Политбюро ЦК ПОРП придает большое значение пропаганде решений и документов съезда КПСС среди польских коммунистов и во всем польском обществе для творческого использования богатого опыта советских коммунистов.

Политбюро ЦК ПОРП подчеркивает, что итоги дружеской встречи руководителей Советского Союза и Польской Народной Республики имеют важное значение для развития польско-советского сотрудничества во всех областях, являются подтверждением братских отношений между двумя партиями и странами. На заседании было указано на значение развития сотрудничества и дальнейшего обмена опытом между ПОРП и КПСС.

Политбюро ЦК ПОРП одобрило итоги дружеской встречи руководителей Советского Союза и Польской Народной Республики, дало им высокую оценку и выразило благодарность за братскую помощь и поддержку. Великую ценность имеет уверенность братской Коммунистической партии в том, что ПОРП и польский народ имеют возможности и силы, чтобы устранить опасности, нависшие над завоеваниями польского народа, и решить трудные проблемы в духе социализма, в соответствии с интересами Польши и всего социалистического содружества.

Ангола: НОВАЯ ЖИЗНЬ КРЕСТЬЯН

Со времени завоевания Анголой независимости в 1975 году в сельском хозяйстве страны — а в нем занято 85 процентов самодеятельного населения — произошли значительные перемены.

В собственность государства перешла земля. Национализировано большое число сельскохозяйственных компаний, принадлежащих португальским колонизаторам. Широкий размах приобрело кооперативное движение. В нашей стране существуют кооперативы двух типов: низшего и высшего, или кооперативы и крестьянские ассоциации предкооперативного типа.

В первых крестьяне продолжают работать в индивидуальных хозяйствах, пользуясь обобществленными орудиями труда, общими денежными фондами. В кооперативах преобладает коллективный труд. Для развития аграрного сектора экономики в народной Анголе создано свыше трех с половиной тысяч крестьянских ассоциаций, 296 производственных кооперативов.

Новые формы труда находят массовую поддержку у сельских жителей. Об этом говорит, в частности, тот факт, что в крестьянских ассоциациях страны насчитывается сейчас около полумиллиона человек и в кооперативах первой ступени — свыше 50 тысяч. Успехи кооперативного движения в НРА прямо связаны и с той помощью, которую оказывает кооперированному крестьянству государство.

Кооперирование села помогает ускорить решение и такой важнейшей для страны задачи, как ликвидация неграмотности. Тысячи ангольских крестьян учатся читать и писать в создаваемых совместно так называемых базовых рабочих школах. Здесь они осваивают также современную сельскохозяйственную технику.

Амброзио КЛЕМЕНТЕ,
ангольский журналист.
(АПН).

ГЛАЗАМИ ПРОДАВЦОВ

Опросы общественного мнения с целью улучшения обслуживания населения распространены во многих странах мира. А вот управление городской торговли Лондона провело недавно опрос работников торговли, чтобы выяснить их мнение о покупателях.

800 из 1.000 опрошенных сотрудников крупных универмагов Лондона, Бирмингема и Манчестера заявили, что предпочитают покупателей-мужчин. Женщины, утверждают они, как правило, грубы, нетерпеливы и капризны. Они не желают прислушиваться к советам и зачастую сами не знают, чего хотят. Мужчины, во всяком случае, менее суетливы и требовательны, чаще говорят «спасибо» и реже пишут жалобы.

«Цены стремительно растут, — сказал журналистам Сэм Мори, один из авторов опроса. — Этим во многом объясняется возросшая требовательность и раздражительность англичанок».

Розы и шипы для Элизабет

Это был звездный час Элизабет Редель. В то утро ей, швее западногерманской фирмы «Бракс», коллеги преподнесли букеты роз, а администрация вручила поздравительный адрес «за четверть века безупречной службы и верность фирме».

Благодарное чувство не покидало ее еще четыре года. А на тридцатом году верной службы фирме Элизабет получила извещение: «Глубокоуважаемая г-жа Редель, настоящим уведомляем вас, что вынуждены расторгнуть с вами трудовой контракт». И никаких объяснений...

Сорокачетырехлетняя Элизабет Редель стала одной из полумиллиона безработных женщин Западной Германии. Фотография в журнале «Штерн»: Элит Шнир, 52 года, швея, Хельма Линдемайер, 53 года, гладильщица, Паула Поннензикер, 52 года, швея, Брунгильда Лизекс, 40 лет, инженер, и еще женщины, женщины.

Они — безработные, без шансов на трудоустройство. «Те, у кого еще есть работа, боятся лишний раз пойти к врачу, не говоря уже о том, чтобы позволить себе лечиться, — свидетельствует бывшая работница кожевенной фабрики Хедвиг Мюллер. — Мы все знаем, что те, кто болеет или лечится, «вылетают» в первую очередь».

Прогрессивные силы ФРГ, массовые женские и профсоюзные организации решительно выступают против «проявления откровенной дискриминации женщин, не совместимой с элементарными понятиями о демократии».

● НОВЫЙ ГОД ПРИНЕС МИЛЛИОНАМ ПРОСТЫХ АМЕРИКАНЦЕВ много невзгод и разочарований. Они по-прежнему зажаты в тисках инфляции, безработицы, налогов. Как свидетельствует статистика, армия «лишних» людей насчитывает в США около 8 миллионов человек.

НА СНИМКЕ (вверху): очередь безработных на бирже труда в Нью-Йорке.

Фотохроника ТАСС.

На разных полюсах жизни

● ВАЖНЫМ СТИМУЛОМ САМООТВЕРЖЕННОГО ТРУДА болгарских трудящихся стало широкое социалистическое соревнование в честь предстоящего XII съезда БКП. В первых рядах ударников труда — члены Димитровского коммунистического союза молодежи.

НА СНИМКЕ: в цехе текстильного комбината «Гоце Делчев» в Благоевграде. Эти молодые производственницы, члены ДКСМ ежедневно выполняют план на 110—115 процентов.

Фото БТА — ТАСС.

● ПЛАНЫ ДАЛЬНЕЙШЕЙ МИЛИТАРИЗАЦИИ ЖИЗНИ ФРГ встречают отпор со стороны демократической западногерманской общественности, выступающей за мир и продолжение политики разрядки, требующей удовлетворения социальных нужд населения.

НА СНИМКЕ (внизу справа): эти девушки — члены организации Социалистическая немецкая рабочая молодежь. Вместе с другими участниками антивоенной манифестации, состоявшейся в Бонне, они выразили свой протест против роста расходов на вооружение, против намерения властей распространить на женщин ФРГ воинскую повинность.

Фото А. Григорьева.
Фотохроника ТАСС.

«НЕТ, МАДАМ...»

В редакцию французской газеты «Монд» пришло письмо от Жаклин Портальиз Парижа. Вот что она пишет:

«Я имею степень доктора юридических наук, окончила Национальный институт планирования и контроля над управлением. В течение пяти лет я работала заместителем директора по кадрам банковского объединения. Дела фирмы шли плохо — меня уволили.

В специальном агентстве по набору кадров, которому поступил заказ подобрать специалиста на место управляющего административно - инженерным персоналом для одного металлургического комплекса, мне сказали, что они не осмеливаются даже посылать своему клиенту анкеты женщин, поскольку тот заранее предупредил, что будет рассматривать только кандидатуры мужчин. «Нет, мадам, не стоит даже и пытаться»,— услышала я там.

И подобное продолжаю слышать по сей день».

ВЕСТИ ИЗ СТРАН СОЦИАЛИЗМА

В честь XXVI съезда КПСС

В Советском Союзе хорошо знают изделия с маркой пражского завода «ЧКД — «Соколово». Сейчас по железным дорогам нашей страны курсируют 3.600 тепловозов, изготовленных в цехах этого предприятия. В нынешнем году здесь построят для Советского Союза 315 локомотивов типа ЧМЕ-3 и изготовят на 10,5 миллиона рублей запасных частей. Приняв повышенные социалистические обязательства в честь XXVI съезда КПСС, коллектив предприятия решил выполнить заказы СССР досрочно, к 15 декабря.

Коллектив столичного завода «ЧКД-Татра Смихов» обязался отправить последний из 570 трамваев, которые будут построены по советским заказам в нынешнем году, уже 30 ноября.

Коллективы десятков промышленных предприятий Чехословакии работают сейчас под девизом «Советские заказы выполнять досрочно и с самым высоким качеством!». Среди них — производственное объединение «Шкода», пражские заводы «ЗПА-Коширже», «Аэро» и другие.

К лесу — по-хозяйски

За 1976—1980 годы площадь лесонасаждений в Венгрии увеличилась на 45 тысяч гектаров. А за счет строительства новых заводов и реконструкции старых мощность деревообрабатывающих предприятий увеличилась в два раза и достигла 900 тысяч кубометров древесины в год. Расширилось производство древесностружечных плит, с 70 до 100 тысяч кубометров возрос выпуск древесноволокнистых плит, построен завод по изготовлению стружечных плит на цементной основе, который производит их 23 тысячи кубометров в год. Таким образом, деревообрабатывающая промышленность ВНР становится отраслью практически без отходов.

В нынешнем году заготовка древесины в Венгрии увеличится на 2,4 процента по сравнению с прошлым годом и составит 7,7 миллиона кубометров. А к 1985 году этот показатель намечено довести до 8,3 миллиона кубометров. Дальнейшая механизация работ в лесном хозяйстве позволит значительно сократить потери при заготовках. Осуществляются различные мероприятия по экономии древесины хвойных пород, поскольку основную ее часть приходится импортировать. В минувшем году, например, было запрещено использование хвойной древесины в десяти отраслях народного хозяйства страны, что позволило сократить ее потребление на 50 тысяч кубометров.

Расширяется флот республики

В плане развития народного хозяйства Югославии на 1981—1985 годы большое внимание уделено дальнейшему расширению флота республики. За пятилетие на верфях страны будут построены семьдесят торговых и рыбопромысловых судов. Их общая грузоподъемность составит 1 миллион 145 тысяч тонн.

(АПН).

МАФИОЗИ В РЯСЕ

Лицо «свободного мира»

ОТЕЦ ДЖИАЦИНТО, МОНАХ ПАЛЕРМСКОГО МОНАСТЫРЯ САНТА МАРИЯ ДИ ЖЕЗЮ, служил верой и правдой. Правда, не богу. И в течение многих лет щедрая длань сполна вознаграждала его. Но стоило ему один раз оступиться, как та же всемогущая рука покарала его. Раз и навсегда.

60-летний францисканец, как сообщает итальянская пресса, был убит в своей келье пятью выстрелами в упор двумя неизвестными, которые попросили у него аудиенции. Убийцы скрылись, смешавшись с толпой, направлявшейся в монастырскую церковь на утреннюю службу.

Когда на место преступления прибыли полицейские, они были поражены отнюдь не монашеским видом кельи. Если можно назвать кельей апартаменты из семи комнат, обставленных с большим вкусом и на широкую ногу. Полиция обнаружила в них элегантные наряды, большие запасы виски, дорогих сигар и французских духов, книги, повествующие о житии не святых, а девиц с сомнительной репутацией. Наконец, четыре миллиона лир в купюрах и крупнокалиберный револьвер.

«Он принимал многих, но мы ничего не знаем. Он не участвовал в наших молитвах и лишь изредка служил мессу», — смущенно бормотали, отвечая на вопросы полицейских, монахи монастыря. Действительно, отец Джиацинто не разрешал переступать порог своей «кельи» своим собратьям, но широко распахивал ее двери для политических деятелей, депутатов, бизнесменов, молодежи. Его активность заметно возрастала в период проведения предвыборных кампаний. Да он никогда и не скрывал своих симпатий к христианским демократам. Симпатии подтверждал делом. «Скольким молодым людям он нашел работу в обмен на то, что они голосовали за депутата Х. или сенатора У.», — говорили об отце Джиацинто в округе.

Однако, как гласит пословица, «не всяк монах, на ком клобук». Тем более в Сицилии. Полиция установила, что отец Джиацинто на протяжении многих десятилетий не только пользовался поддержкой христианских демократов, но и являлся доверенным лицом местной мафии. Он был мастером на все руки: отпускал грехи каявшимся, помогал сбывать краденое, укрывал у себя членов мафии и даже прятал на территории монастыря трупы тех, с кем она сводила свои счеты. Предполагают, что он был замешан в торговле наркотиками.

Отец Джиацинто не был первым священником на службе мафии. Под его покровительством двадцать лет назад монахи-францисканцы организовали свою банду, которая терроризировала всю Сицилию. Сравнительно недавно за решетку был посажен отец Агостино Коппола. В течение многих лет он считался правой рукой Лучиано Лиджио, одного из шефов «индустрии похищений», знаменитого босса сицилийской мафии последних лет.

«Мафия наркотиков», членом которой, по мнению полиции, был отец Джиацинто, превратила Сицилию в центр по переработке морфия в героин и переправке его в северную Италию, Францию, Соединенные Штаты. На ее счету немало кровавых преступлений. От рук мафиози погибли заместитель начальника палермской полиции Б. Джулиано, судья Ч. Терранова, который вел дела о преступлениях мафии, капитан карабинеров Э. Базиле, главный прокурор Палермо Г. Коста, словом, многие из тех, кто мешал мафии вершить свои грязные дела.

Чем же после стольких лет «безупречной» службы разгневал отец Джиацинто своих покровителей? Оказался слишком болтлив, не сдержал слова или же стал слишком алчен? Это, по-видимому, один из секретов, которые он унес с собой навсегда в могилу.

Ю. КОВАЛЕНКО.
(АПН).

В борьбе за свои права

НЬЮ-ЙОРК. (Корр. ТАСС). 8 марта 1857 года в Нью-Йорке состоялась массовая демонстрация работниц текстильных фабрик и пошивочных мастерских. Они вышли на улицы, чтобы заявить протест против нищенской зарплаты и рабских условий труда. 8 марта 1908 года тысячи работниц Нью-Йорка снова вышли на улицы. Только на этот раз, помимо экономических, они выдвинули и политические требования. Они требовали права голоса на выборах и признания создаваемых в текстильной промышленности профсоюзов. На митинге, состоявшемся после демонстрации, было также выдвинуто требование объявить один из дней года днем женщины.

Борьба американок за свои экономические и политические права принесла им с тех пор много побед и немало горьких поражений. Одно из них состоит в том, что Международный женский день 8 Марта, празднуемый во всем мире, по-прежнему не выделен красным цветом в американских календарях. Женщины США давно уже получили право избирать и быть избранными. Но дискриминация в политической области продолжает сохраняться. В законодательных собраниях штатов после последних выборов лишь 10 процентов мест принадлежит женщинам. В конгрессе США их еще меньше. На долю американок приходится 19 из 453 мест в палате представителей и два из 100 — в сенате.

В прошлом году движению за равные права женщин удалось одержать важную победу: впервые в истории США большинство американцев согласились с тем, что женщины должны иметь те же права, что и мужчины. По данным сделавшей это «открытие» нью-йоркской фирмы по изучению общественного мнения, до прошлого года большинство американцев считали, что их жены и сестры способны работать только медсестрами, секретарями, продавщицами, парикмахерами и т. п. Теперь они признают, что женщина имеет право быть врачом, адвокатом и даже «их начальником».

Дискриминацию в экономической области особенно наглядно демонстрирует неравенство в оплате труда. За равный труд женщина получает в США лишь 59 процентов зарплаты мужчины...

О. ПОЛЯКОВСКИЙ.

ЗЕМЛЯЧКА
ЖЕНСКИЙ КЛУБ «АП»

У каждого из нас есть актер, за чьей творческой судьбой следишь особенно внимательно. Актер, чье творчество близко и понятно своей искренностью, своей способностью в любой роли — будь то главная или эпизодическая — открыть новые тайники в нашей душе, заставить задуматься над поднятой проблемой.

Но почему-то реже мы стали употреблять сегодня слово «поклонники», смущаясь ли некоторой его старомодностью или как-то незаметно уступив это «преимущество» молодежи, создавшей себе кумиров от эстрады. И все же пока существует неувядающее и вечно прекрасное искусство театра, на сцене будут рождаться и жить таланты, у которых всегда будут свои поклонники.

Твоя современница

АКТРИСА

АКТРИСА, О КОТОРОЙ ХОЧЕТСЯ РАССКАЗАТЬ в этот прекрасный женский праздник, относится именно к числу тех актеров, чье появление на сцене с интересом ждет зритель, каждая роль которой памятна. Не только для молодежи, мечтающей о сцене, но и для всех, обдумывающих житье, она может служить образцом безграничной влюбленности и беспредельной преданности своей профессии.

Речь идет о народной артистке РСФСР, актрисе краевого театра драмы Светлане Петровне Талалаевой.

Первый шаг к своей профессии, сделанный много лет назад, был уверенный шаг от мечты, от крохотного опыта, накопленного в школьном драмкружке, от желания хоть чуточку походить на Орлову, Гааль, от стремления пережить на сцене необыкновенную жизнь героинь романов, которыми зачитывалась в детстве. Это был первый шаг в большое искусство.

...У ЭТОЙ ХУДЕНЬКОЙ высокой девушки несколько неожиданно оказался низкий и красивый голос. Ей, только что окончившей школу, хватило не столько смелости, сколько дерзости, чтобы решиться поступать в театральное училище при Ростовском театре. Но откуда столько чувств, глубоких и искренних, когда зазвучала перед взыскательной комиссией в ее исполнении сцена из «Анны Карениной»?

Триста человек поступали тогда в училище. В коридоре толпились фронтовики, еще не снявшие солдатскую форму. Были среди поступающих и совсем юные, как Светлана. Она пришла сюда, уже будучи зачисленной в строительный институт, не зная о том, что позже откроется училище. И в числе восемнадцати из трехсот была в него принята.

Серьезным экзаменом на творческую зрелость стала роль Софьи в дипломном спектакле по пьесе Горького «Последние». Роль была сыграна отлично. Но все же дорога к первой самостоятельной роли оказалась не такой короткой, как мечталось. Два года заполнили эпизодические роли, участие в массовках... и нарастающее сомнение. Но однажды зрительный зал замер, слушая страстный монолог негритянки Линды в спектакле «Хижина дяди Тома». Это был монолог-проклятие, обличающий мир несправедливости и жестокости, в котором нет места черному человеку.

Забудутся ли те аплодисменты, которыми наградили зрители молодую актрису за ее искренность и талант? Режиссер же театра Л. Рудник увидел в ней то безошибочное чувство искусства, которое позволяет актеру находить те, казалось бы, единственные характерные черты для своего героя. Он разглядел в актрисе особую открытость чувств, умение тонко проникнуть в созданный образ. Талалаевой поручают играть Варвару в «Дачниках» Горького. Она до сих пор помнит слова главного режиссера: «Если сыграешь Варвару, начнется твоя большая дорога в театральное искусство».

После гастролей Ростовского театра в Москве журнал «Театр» писал: «Идейным центром спектакля стал образ Варвары Басовой в ярком исполнении молодой актрисы С. Талалаевой. Становление характера Варвары, формирование ее мировоззрения, ее зреющий гнев против тех, кто предал народ, — это главная, утверждающая мысль в спектакле. Талантливо и правдиво раскрыла Талалаева яркую душу Варвары, сильной, чистой, простой русской женщины...».

ТВОРЧЕСКАЯ БИОГРАФИЯ АКТРИСЫ... Для краткости ее можно свести к перечню сыгранных ролей. И даже это о многом скажет. У Светланы Петровны это Анна Каренина, Мария Тюдор, Катерина в «Грозе», Жервеза в «Западне» по одноименному роману Золя, это и Павлина в «Стряпухе» А. Сафронова, Любовь Яровая, Кольцова в «Чрезвычайном после», Паулина в «Зимней сказке» Шекспира. Конечно, это далеко не все, чему отданы годы, талант, чувства.

Ее однажды назвали «актрисой трагедии», когда она необычайно глубоко раскрыла социальную и психологическую сущность образа Марии Тюдор. Как в этой работе, так и во всех остальных актриса стремилась проникнуть в социальную диалектику явления. В каждой ее роли есть то, о чем в свое время сказал русский актер М. Чехов — «индивидуальная идея согревает образ». Отсюда — безошибочная достоверность.

Героинь Талалаевой не всегда отличает эффектная внешность, но всегда покоряет глубина их чувств, сильный характер. Каждый образ — естествен, логически и эмоционально завершен, рельефен и убедителен. А что касается определения «актриса трагическая»... Да, такой ее была Жервеза в «Западне», где исполнительница достигла в своей игре буквально трагических высот: здесь сконцентрированы буря противоречий, эмоциональные взлеты, яростные конфликты. Такое точное решение образа нашло высокое признание зрителей.

А ее Любовь Яровая, немногословная и строгая, утверждающая идею революции, несущая в спектакле дух героической народной драмы... И как забудутся ее выступления в этой роли в Монголии (в спектакле, поставленном учеником Ю. Завадского М. Арганбаевым, выпускником ГИТИСа).

Актриса трагедии... Но вот Павлина Талалаевой — жизнелюбивая, поглощенная и увлеченная новым делом — ей поручено руководить колхозом. Актриса не упускает случая подчеркнуть веселый огонек, легкую иронию, озорное лукавство в характере своей героини.

Сто пятьдесят раз выходила Талалаева на сцену, чтобы сыграть Клавдию Пухлякову в спектакле «Цыган», сыграть мягко и правдиво. Сцены с Будулаем полны романтической приподнятости, щемящей и грустной лирики.

Запомнилась зрителям Кручинина в «Без вины виноватых», героиня, много пережившая — и горе, и славу, — но сохранившая способность быть чуткой к людям. Кручинина Талалаевой — величественная и красивая женщина.

ВБИРАТЬ В СЕБЯ души других, преображаться для других существований — эти слова Р. Роллана в определенной степени можно отнести ко всему, что сделано актрисой за все годы. Она играла на сценах театров Симферополя, Курска, Пензы, Ворошиловграда, Сызрани. Последние десять лет Светлана Петровна — в Алтайском государственном театре драмы.

Кто из нас не запомнил ее в исполнении роли Калугиной в «Сослуживцах», сыгранной с предельной психологической точностью. Помним мы и ее Паулину в «Зимней сказке» Шекспира. Не было в зале равнодушных, когда видели Талалаеву — Агюстину в спектакле «Восемь любящих женщин». Агюстину — несчастную, завистливую, желающую быть личностью.

Как-то актрисе задали вопрос: «Что объединяет сыгранные вами роли?» Она ответила: «Утверждение достоинства женщины».

Коллеги Светланы Петровны отмечают ее огромную работоспособность. Отсюда — каждый раз новизна, яркость, стремление докопаться до тончайших таинств образа.

Л. КОШКАРЕВА.

На снимке: народная артистка РСФСР С. Талалаева.

Фото Л. Будянского.

ПОБЕДНОЕ ТРЕТЬЕ

С хорошим настроением вернулись из г. Камня-на-Оби лыжники Волчихинской детской юношеско-спортивной школы. Они приняли участие в матче городов края по лыжным гонкам вместе с лыжниками спортивных школ Бийска, Камня, Барнаула, Томска, а также Тальменского района. Волчихинские лыжники не уступили сверстникам. Команда мальчиков завоевала первенство в эстафетной гонке, а в общем зачете команда района заняла третье место.

В. ПОЛУНИН,
корр. «Алтайской правды».

Волчихинский район.

МАСТЕРА РУЖЕЙНОЙ ГРАВЮРЫ

Не только безотказностью и точностью боя определяется ценность ружей — экспонатов коллекции, собранной в Ижевске. Оригинальные по конструкции и художественному оформлению, они знакомят с двухвековой историей ружейного дела в Предуралье, редким мастерством умельцев, исстари украшавших оружие затейливой вязью рисунка.

В коллекции много ружей, сделанных в последние годы. Как и прежде, они привлекают знатоков и своим внешним видом.

Теперь на Ижевском механическом заводе впервые в стране разработана и применена многоцветная техника гравировки — своеобразная живопись по металлу. Удивительно богатый колорит достигается сочетанием разных металлов, соединенных в определенной пропорции.

— Работа наша кропотливая, терпения требует и зоркого глаза, — говорит старейший художник В. Белобородов.

Щедро делятся прославленные умельцы опытом с молодежью — воспитанниками школы ружейного мастерства, открытой на заводе. Постигая граверную азбуку, они создают произведения, в которых тонко сочетаются традиции старины с поисками современных мастеров.

Ю. КЕДРОВ,
корр. ТАСС.

Ижевск.

«Алтайская правда» на директивных стройках мелиорации» № 10

«Обеспечить дальнейшее развитие мелиорации земель. Продолжить оросительные работы в Кулундинской степи». Эти слова из Основных направлений развития СССР будут отныне флагом каждого номера спецвыпуска. Газета открывается подборкой материалов под общим заголовком «Решения съезда — в жизнь!». Здесь помещены отклики строителей на решение XXVI съезда партии, фотоинформация о слесарях-рационализаторах Г. Панове и Л. Бабарыкине из автобазы Каменьводстроя, сообщение об очередном заседании совета объединения Алтайводстрой. Отмечается, что все его тресты, кроме Горноалтайского, справились с двухмесячной программой.

Об истоках успехов Алейской ПМК рассказывает ее начальник К. Воробьев, о планах строителей Алейской оросительной системы — секретарь парткома треста Рубцовскводстрой В. Фатеев, о примерном труде отделочниц жилья — инженер треста Каменьводстрой Н. Оборкин. Газета поздравляет женщин с Днем 8 Марта и знакомит читателей с некоторыми из тружениц. В частности, с З. Макаровой и Р. Парамоновой, участвующими в строительстве административного корпуса Алтайводстроя.

ХУДОЖНИК УЛЫБАЕТСЯ

— Смилуйся, золотая, придумай что-нибудь к 8 Марта...

Изошутки Д. Авдеева.

Зовут меня Александр. 30 лет. Младший научный сотрудник. Природа не одарила меня спортивной внешностью, но я на нее не был в обиде. Я знал, что придет день, когда я встречу ее — единственную и неповторимую. И он пришел!

Юмореска
С ПЕРВОГО ВЗГЛЯДА

После работы я ворвался в автобус и, плюхнувшись на свободное место, уткнулся в газету. Через две остановки, почувствовав на себе чей-то взгляд, поднял глаза и понял — это она. Она ласково смотрела на меня и смущенно улыбалась.

Ах, если бы вы видели в тот момент эти глаза... Я расправил плечи и улыбнулся в ответ. Нам все было понятно без слов. Вот так, думал, и возникает новая ячейка общества, а потом крепнет.

В ее глазах сверкали искорки, они звали меня. Я прошептал: «Я буду любить тебя всю свою жизнь», — и привстал, чтобы предложить ей руку и сердце. Девушка облегченно вздохнула:

— Большое спасибо!

Опустилась на мое место, придвинула две тяжелые сумки и скосила глаза на моего соседа — спортивного парня с испанской бородкой. «Ах, женщины, как же вы непостоянны», — с упреком подумал я и вышел на своей остановке.

А. АСАНОВ.

ЛЮБИМЫЕ МЕЛОДИИ

БОЕВЫЕ ПОДРУГИ

Музыка **К. Листова.**
Слова **М. Карамушко.**

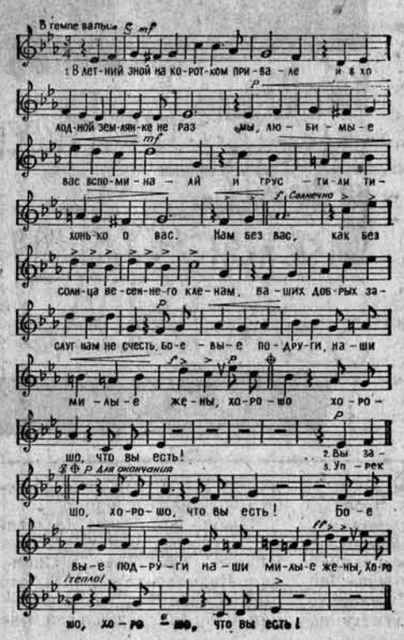

В летний зной на коротком привале
И в холодной землянке не раз
Мы, любимые, вас вспоминали
И грустили тихонько о вас.

Припев:

Нам без вас
Как без солнца весеннего кленам,
Ваших добрых заслуг нам не счесть,
Боевые подруги,
Наши милые жены,
Хорошо, хорошо, что вы есть!
Вы за нас в постоянной тревоге,
Знать, такая вам доля дана.
В час любой вы готовы к дороге,
Что порою бывает трудна.

Припев:

Упрекнуть вас, любимые, не в чем,
Не измерить ваш ум и красу.
Ваши хрупкие нежные плечи
Непомерную ношу несут.

Припев:

Сражения на шахматных полях

Завершилось лично-командное первенство среди сельских шахматистов краевого совета ДСО «Урожай» (Бийская зона), проходившее в селе Солонешном. В нем участвовали 12 команд. С первых туров лидерство захватила команда Барнаульского горсовета, которая и стала победителем зоны.

В. ОСИПОВ.

РИНГ ПРОВЕРЯЕТ НА ЗРЕЛОСТЬ

Прозвучал последний удар гонга. Розданы все комплекты наград и памятные призы. Флаг финальных соревнований первенства вузов Российской Федерации по боксу, который в течение пяти дней проходил в Иванове, опущен. В этих крупнейших студенческих состязаниях сезона приняли участие более 100 турнирных бойцов, представлявших 40 институтов и университетов республики. Воспитанники спортивных клубов общества «Буревестник» держали экзамен на зрелость.

Спортивную честь Алтая защищали студенты Алтайского политехнического института. Они выступили очень дружно и уверенно, завоевав в командном зачете второе место.

Высокую оценку судей и специалистов получил мастер спорта Самат Конспеков. Он носит почетное звание чемпиона VII Спартакиады народов России. И на этом республиканском турнире наш земляк вновь доказал, что он является одним из сильнейших боксеров в легчайшей весовой категории (до 54 кг). С. Конспеков очень уверенно и эффективно начал поединки на ивановском ринге. Победа следовала за победой. Вначале он выигрывает встречу с Геннадием Сарминым из Новосибирска, затем в полуфинале жребий свел его с Владиславом Львовым из Казани, но бой был отменен, так как утром соперник отказался от дальнейшего участия в турнире.

И вот решающий поединок — финальная встреча. Ее с нетерпением ждали любители бокса, потому что соперником был чемпион России Михаил Ломов, воспитанник спортклуба Ивановского энергоинститута, в стенах которого проходил турнир. Этот заключительный бой Самат начал с атак и все три раунда был значительно активнее своего противника. Его удары чаще доходили до цели. Судьи присудили ему победу.

Чемпиону 24 года, боксом занимается 10 лет, провел на ринге 150 боев, из которых 131 выиграл. Он занимается под руководством опытного наставника заслуженного тренера РСФСР Василия Данилова, который подготовил также серебряного призера республиканского турнира кандидата в мастера спорта Сергея Дамахина, выступавшего в тяжелом весе. Финалистом чемпионата в первой весовой категории стал кандидат в мастера спорта Валерий Беспалов, воспитанник тренера В. Мандрова.

В. ВАЛЕНТИНОВ.

Киноанонс
«ШАЛЬНАЯ ПУЛЯ»

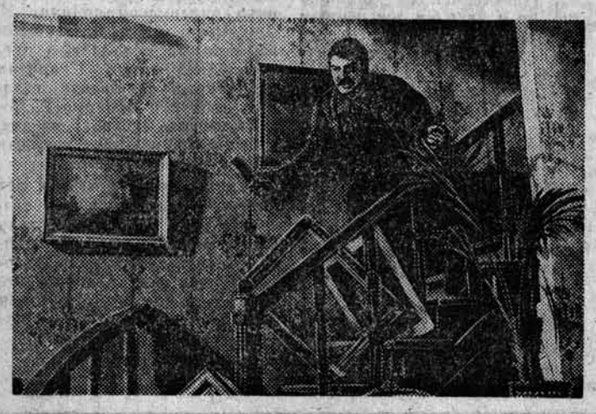

Герою нового фильма грузинских кинематографистов было всего 23 года. Недолгая биография этого человека была переполнена таким количеством событий, побед, что ему могли бы позавидовать персонажи самых лихих вестернов, созданных буйной фантазией кинематографистов. Однако герой фильма «Шальная пуля» — реальный человек. Это знаменитый Василий Киквидзе, бесстрашный и талантливый полководец времен гражданской войны.

...Трижды ему выносился смертный приговор, и трижды он чудом избегал смерти.

Освободив его из тюрьмы, куда он был брошен царским правительством, революция доверила Киквидзе формирование сначала небольшого отряда, а затем дивизии, которую он впоследствии возглавил.

Всего два года жизни красного командира пройдут перед вами в фильме. Но эти годы вместили не одну славную победу Киквидзе — над бандами «зеленых», над белогвардейскими частями Краснова и Деникина, над внутренними врагами революции.

Сценарий фильма написан известным кинодраматургом Артуром Макаровым («Неуловимые мстители» с Э. Кеосаяном, «Последняя охота», «Золотая мина», «Близкая даль», «Родное дело» и др.) в соавторстве с Георгием Калатозишвили. Ставили ленту Георгий Калатозишвили и Гизо Габескерия.

В роли Василия Киквидзе снялся молодой, но уже ставший популярным актер, выпускник ВГИКа Зураб Кипшидзе.

И. МАМАТКИНА.

ЧТО? ГДЕ? КОГДА?
СПРАВОЧНЫЙ ОТДЕЛ «АЛТАЙСКОЙ ПРАВДЫ»

ТЕЛЕВИДЕНИЕ

ВОСКРЕСЕНЬЕ **8 МАРТА**

ПЕРВАЯ ПРОГРАММА МОСКВА

8.00 — «Время». Информационная программа. **8.40** — «На зарядку становись!». **9.00** — Концерт. **9.30** — «Будильник». **10.00** — «Служу Советскому Союзу!». **11.00** — «Здоровье». Научно-популярная программа. **11.45** — Музыкальная программа «Утренняя почта». **12.30** — «Сельский час». **13.30** — «Музыкальный киоск». **14.00** — А. Арбузов. «Старомодная комедия». Фильм-спектакль. **15.35** — «Споря со временем». Очерк о делегате XXVI съезда КПСС, Герое Социалистического Труда, ткачихе Костромского льнокомбината В. Н. Плетневой. **16.00** — Поэтическая композиция «С любовью к женщине». **16.30** — «Клуб кинопутешествий». **17.30** — Концерт с участием К. Готта. **18.00** — «Международная панорама». **18.45** — Программа мультфильмов. **19.10** — Чемпионат мира по фигурному катанию. Спортивные танцы. Произвольная программа. Передача из США. **21.00** — «Время». Информационная программа. **21.35** — «Голубой огонек». По окончании **(23.20)** — Новости.

ПОНЕДЕЛЬНИК **9 МАРТА**

ПЕРВАЯ ПРОГРАММА
9 марта на «Орбите-3» — профилактика.
БАРНАУЛ

18.00 — Для детей. Мультипликационные фильмы. **18.30** — «Сто дорог — одна твоя». Передача для школьников. **18.50** — Киножурнал. **19.00** — «Алтайские новости». **19.15** — «Решения XXVI съезда КПСС — в жизнь». Выступление литературного критика В. Дубровской. **19.35** — «Сила и мужество». Научно-популярный фильм. **19.45** — «Край родной». **20.25** — «Ловцы человеческих душ». Документальный фильм. **20.45** — «Весенний призыв». Художественный фильм. **22.15** — «Мы с Алтая». Творческий отчет участников художественной самодеятельности Михайловского района.

РАДИО

ВОСКРЕСЕНЬЕ **8 МАРТА**

МЕЖДУНАРОДНЫЙ ЖЕНСКИЙ ДЕНЬ

7.15 — Барнаул. «Здоровье». Радиожурнал. В выпуске: письма о женщинах-медиках; репортаж из детской глазной больницы; советы врача. **7.40** — Москва. Утренняя гимнастика. Разучивание нового комплекса. **8.15** — Барнаул. Обзор «Алтайской правды». **8.45** — Москва. «Взрослым о детях». У микрофона заслуженная учительница школы РСФСР М. И. Картавцева. **9.15** — «С добрым утром!». **10.15** — «Пионерская зорька». **11.00** — По странам и континентам. **11.15** — Барнаул. Пионерская радиогазета «Юный ленинец». Радиокомпозиция «Нежные, ласковые самые» посвящена Международному женскому дню. **11.45** — Андрей Новиков. «Алтайские зарисовки». Фрагменты из сюиты. **12.15** — Читальный зал «Книголюба» (УКВ и горсеть). **13.15** — Москва. Н. В. Гоголь. «Женитьба». Радиоспектакль. **15.45** — Играет гитарист Е. Ларичев. **16.01** — «Мы женщины Страны Советов». Выступление делегата XXVI съезда КПСС, Героя Социалистического Труда ткачихи В. Н. Голубевой. **16.30** — «В радиостудии на улице Качалова». В гостях у школьников женщины — герои войны и труда. **18.30** — Международные обозреватели «за круглым столом». **19.15** — Праздничный концерт, посвященный Международному женскому дню 8 Марта. Запись по трансляции из Колонного зала Дома Союзов.

АЛТАЙСКИЙ ГОСУДАРСТВЕННЫЙ ТЕАТР ДРАМЫ. «ПЕНЕЛОПА» — в 19-30.
КРАЕВОЙ ТЕАТР ОПЕРЕТТЫ. Премьера «ЗДРАСЬТЕ, Я ВАША ТЕТЯ!» — в 12 и 19-30.
ТЕАТР ЮНОГО ЗРИТЕЛЯ. «МОРОЗКО» — в 12.
КРАЕВОЙ ТЕАТР КУКОЛ. «ЦАРЕВНА-ЛЯГУШКА» — в 11 и 14. «ДЕКАМЕРОН» — в 19-30.

«МИР» (5-64-95). «ОСОБО ВАЖНОЕ ЗАДАНИЕ» (1—2 серии) — в 9-30, 12-10, 15, 18-10. **9 марта** — «ОСОБО ВАЖНОЕ ЗАДАНИЕ» (1—2 серии) — в 9-30, 12-10, 15, 18-10, 20-40. **10 марта** — «ОСОБО ВАЖНОЕ ЗАДАНИЕ» (1—2 серии) — в 18-10 и 20-40.
«РОССИЯ» (2-44-77). «КАК ПРОБУЖДАЮТСЯ ПРИНЦЕССЫ» — в 10 (для детей). «КОРПУС ГЕНЕРАЛА ШУБНИКОВА» — в 9, 10-45, 12-30, 14-15, 16. «СЛУЖЕБНЫЙ РОМАН» (1—2 серии) — в 11-50, 14-15, 17-30, 18, 20-15, 20-50. **9 марта** — «ЛЮБИМЫЙ РАДЖА» (1—2 серии) — в 9, 10, 11-30, 12-30, 14, 15, 16-30, 17-30, 19, 20, 21-20.
«РОДИНА» (3-12-92). «ТУФЕЛЬКА И РОЗА» (1—2 серии) — в 11 (для детей). «ОДНАЖДЫ ДВАДЦАТЬ ЛЕТ СПУСТЯ» — в 9, 10, 12, 13, 14, 15, 16, 17, 18, 19, 20, 21 (два последних сеанса — удл.). **9 марта** — «ПУТЬ К МЕДАЛЯМ» (1—2 серии) — в 9, 12, 15, 18, 20-40. «ОДНАЖДЫ ДВАДЦАТЬ ЛЕТ СПУСТЯ» — в 10, 11-30, 13, 14-30, 16, 17-30, 19, 21 (удл. сеанс).
«ЮНОСТЬ» (6-90-93). «ЛЕДЯНАЯ ВНУЧКА» — в 10 (для детей). «ОДНАЖДЫ ДВАДЦАТЬ ЛЕТ СПУСТЯ» — в 12, 14, 16 (удл. сеанс), 18-30. «ЭСКАДРОН ГУСАР ЛЕТУЧИХ» (1—2 серии) — в 20-30. **9 марта** — «ЛЮБИМЫЙ РАДЖА» (1—2 серии) — в 9-30, 12-15, 15, 17-45, 20-30.
«ПЕРВОМАЙСКИЙ». «ЖИВУЩИЕ СВОБОДНЫМИ» — в 10 (для детей). «КОРПУС ГЕНЕРАЛА ШУБНИКОВА» — в 17, 18 (удл. сеанс).
ЗАЛ ПОВТОРНОГО ФИЛЬМА. «МОСКВА СЛЕЗАМ НЕ ВЕРИТ» (1—2 серии) — в 11, 12, 14, 15, 19, 20. **9 марта** — «ШАЛЬНАЯ ПУЛЯ» в 10, 14, 15, 16, 17, 18, 20 (удл. сеанс). «ПРЕДСЕДАТЕЛЬ» (1—2 серии) — в 11, 12, 19.
«ЧАЙКА» (4-45-17). «АЛЫЕ ПАРУСА» — в 15 (для детей). «РАННЯЯ РЖАВЧИНА» — в 11, 13, 17, 19 (удл. сеанс), 21-15. **9 марта для детей** — «АЛЫЕ ПАРУСА» — в 9-30. «ОДНАЖДЫ ДВАДЦАТЬ ЛЕТ СПУСТЯ» — в 11, 13, 15, 17, 19 (удл. сеанс), 21.
«ПИОНЕР». «МОРОЗКО» — в 9-30, 11-20, 13-10, 15. «МОЛОДАЯ ЖЕНА» — в 17, 19, 21. **9 марта** — «НЕУЛОВИМЫЕ МСТИТЕЛИ» — в 9-30, 11-20, 13-10, 15, 17. «ГОРОД ПРИНЯЛ» — в 19 (удл. сеанс), 21.
«АЛТАЙ». «ЛЮБИМЫЙ РАДЖА» (1—2 серии) — в 12, 15, 18, 21. **9 марта** — «ЛЕСНЫЕ ФИАЛКИ» — в 15, 17, 19, 21 (удл. сеанс).
«ЗАРЯ» (4-48-38). «ОПЕРАЦИЯ «КОБРА» — в 10 (для детей). «ЛЮБИМЫЙ РАДЖА» (1—2 серии) — в 12, 15, 18, 20-40. **9 марта** — «ПОЗДНИЕ СВИДАНИЯ» — в 15, 17, 19 (удл. сеанс), 21.
«ЛУЧ». «БЕЛЫЙ ФЛЮГЕР» — в 9 (для детей). «ЛЕСНЫЕ ФИАЛКИ» — в 11, 13, 15, 17, 19, 21-20. **9 марта — киноклуб «Человек и закон».** «СТОЯНКА ТРИ ЧАСА» — в 15. «ДВА НЕЗНАКОМЦА» (1—2 серии) — в 9, 12, 17, 20.
ДВОРЕЦ КУЛЬТУРЫ ШИННИКОВ. «ЧЕЛОВЕК-АМФИБИЯ» — в 10 (для детей). «ПРОСТАЯ ИСТОРИЯ» — в 12, 14, 16, 18, 20. **Вечер для тех, кому за тридцать** — в 20.
ДВОРЕЦ КУЛЬТУРЫ ХИМИКОВ. МУЛЬТФИЛЬМЫ — в 13 (для детей). «ПЕТРОВКА, 38» — в 15, 17, 19, 21 (удл. сеанс). **Вечер танцев** — в 21.
ДВОРЕЦ КУЛЬТУРЫ КОТЕЛЬЩИКОВ. СБОРНИК МУЛЬТФИЛЬМОВ — в 12-30 (для детей). «ПОРТРЕТ С ДОЖДЕМ» — в 15, 17, 19, 21.
ДОМ КУЛЬТУРЫ ЗАВОДА «ТРАНСМАШ». «МСТИТЕЛЬ ИЗ ГЯНДЖЕБАСАРА» — в 11 (для детей). «ОХОТА НА ЛИС» — в 13, 15, 17, 19 (удл. сеанс). **Молодежный вечер танцев** — в 21.
ДОМ КУЛЬТУРЫ ВОС. «ФРАК ДЛЯ ШАЛОПАЯ» — в 15 (для детей). «ВПЕРВЫЕ ЗАМУЖЕМ» — в 17.
ДОМ КУЛЬТУРЫ МЕЛАНЖЕВОГО КОМБИНАТА. «НУ, ПОГОДИ!» — в 11 (для детей). «ЭКИПАЖ» (1—2 серии) — в 15, 18, 21.

ПОГОДА

Сегодня днем **по краю**, по данным синоптиков, на значительной части территории снег, метель, ветер юго-западный, 9—14, местами 15—20 метров в секунду.

Температура от плюс 3 до минус 2 градусов мороза, по северо-западным районам 3—8 градусов мороза.

По Барнаулу — слабый снег, слабая метель, ветер юго-западный, 15—20 метров в секунду. Температура 1 градус мороза.

Атмосферное давление в 13 часов 7 марта было 754 миллиметра ртутного столба. Относительная влажность воздуха 80 процентов.

ДОРОГИЕ ШКОЛЬНИКИ!
С 23 по 25 марта
проводится
ГОРОДСКОЙ СМОТР ХУДОЖЕСТВЕННОЙ САМОДЕЯТЕЛЬНОСТИ
учащихся общеобразовательных школ.
КОНЦЕРТЫ СОСТОЯТСЯ:
23, 24 марта — в Доме культуры завода «Трансмаш» (пр. Ленина, 152).
25 марта — во Дворце культуры шинников (ул. А. Петрова, 146-а).
Начало концертов — в 10 часов.
Приглашаем вас на смотр художественной самодеятельности школьников.
ГОРОДСКОЙ ОТДЕЛ НАРОДНОГО ОБРАЗОВАНИЯ.

СПОРТИВНО-ТЕХНИЧЕСКИЙ КЛУБ ДОСААФ ХБК
проводит
набор на курсы:
ВОДИТЕЛЕЙ категории «А» (мотоциклистов), срок обучения — 2 месяца; **ВОДИТЕЛЕЙ категории «В» (автолюбителей),** срок обучения 2—2,5 месяца.
Обращаться: **ул. Юрина, 192.** Проезд на троллейбусе № 4 до остановки «Ул. Юрина» или автобусе № 18 — «Ул. Островского».

БЮРО ПО ТРУДОУСТРОЙСТВУ
приглашает на работу
СЕКРЕТАРЯ-МАШИНИСТКУ и РАБОЧЕГО.
Обращаться: ул. Деповская, 34

ВНИМАНИЮ БЫТОВЫХ ПОТРЕБИТЕЛЕЙ ЭЛЕКТРОЭНЕРГИИ БАРНАУЛА!
25 марта истекает срок оплаты за потребленную электроэнергию за 1 квартал 1981 года.
Потребители электроэнергии, проживающие в домах жилищно - эксплуатационных трестов Железнодорожного, Октябрьского, Индустриального, Ленинского и Центрального районов Барнаула, не получившие единой расчетной книжки по оплате за коммунальные услуги, оплату за потребленную электроэнергию должны вносить в сберкассы по расчетным книжкам горэлектросети.
БАРНАУЛЬСКАЯ ГОРОДСКАЯ ЭЛЕКТРОСЕТЬ.

НАШ АДРЕС:
г. Барнаул,
ул. Короленко, 105.
Индекс — 656099.

Телефоны:
Приемная — 3-33-69; заместители редактора — 3-48-37, 3-43-54; ответственный секретарь — 3-32-34; секретариат — 3-35-13; ОТДЕЛЫ: партийной жизни — 3-33-11 (заведующий), 3-46-16; пропаганды и агитации — 3-33-92 (заведующий), 3-28-07; советской работы — 3-34-45 (заведующий), 3-35-73; сельского хозяйства — 3-46-73 (заведующий), 3-47-98; промышленности — 3-32-63 (заведующий), 3-35-09, 3-46-12; строительства — 3-34-67 (заведующий), 3-49-54; науки и учебных заведений — 3-33-82 (заведующий), 3-37-68; культуры — 3-26-71 (заведующий), 3-29-77; информации и спорта — 3-46-92 (заведующий), 3-37-17; писем — 3-54-12 (заведующий), 3-48-71, 3-33-84, 3-28-14; фельетонов — 3-15-10 (заведующий); собкоровская сеть — 3-45-62 (заведующий), 3-34-05; отдел объявлений — 3-37-88, 3-33-62; общественная приемная — 3-37-62.
Телефоны собственных корреспондентов: в Горно-Алтайске — 73-35; Бийске — 2-62-41; Рубцовске — 2-38-25, 2-24-46; Камне-на-Оби — 2-17-58; Славгороде — 2-16-73; Благовещенке — 2-22-66; Тальменке — 9-25-08; Кулунде — 2-22-93; Михайловке — 2-26-59; Мамонтове — 22-0-54.
Издательство «Алтайская правда» — 3-34-87.

Типография издательства «Алтайская правда» Алтайского крайкома КПСС
АГ 08804. 50.300
Заказ 662.
Тираж 263.000 экз.

Редактор
В. КИНЕЛЕВ.