ПРОЛЕТАРИИ ВСЕХ СТРАН, СОЕДИНЯЙТЕСЬ!

АЛТАЙСКАЯ ПРАВДА

Орган Алтайского краевого комитета КПСС и краевого Совета народных депутатов

№ 268 (17904) • ПЯТНИЦА, 21 НОЯБРЯ 1980 ГОДА • Газета выходит с 12 августа 1917 года • Цена 2 коп.

ПОЛИТИЧЕСКАЯ АГИТАЦИЯ НА ФЕРМЕ

ИДЕТ ПОСЛЕДНИЙ КВАРТАЛ завершающего года пятилетки. В обстановке высокой трудовой и политической активности, вызванной решениями октябрьского (1980 г.) Пленума ЦК КПСС, труженики ферм развернули широкое социалистическое соревнование за успешное выполнение обязательств, принятых в честь XXVI съезда партии.

Ответственны и почетны задачи алтайских животноводов. И чтобы успешно выполнить их, сельские партийные организации призваны подчинить этой цели всю организаторскую и политическую работу среди коллективов ферм, в полную силу использовать накопленный годами арсенал средств устной и наглядной агитации, опыт лучших идеологических звеньев и агитколлективов. И в этом деле есть на кого равняться, есть у кого поучиться.

Взять, к примеру, четвертую ферму колхоза имени Фрунзе Егорьевского района. Руководителем идеологического звена здесь Георгий Дмитриевич Палатов. Агитационно-массовую работу среди доярок он и его помощники — члены звена Иван Архипович Чирко, Анатолий Андреевич Вельц, Зоя Прокопьевна Турышева — ведут целеустремленно, на высоком идейно-политическом уровне, в тесной взаимосвязи с решением хозяйственных задач и проблем.

На ферме системно, каждую декаду, подводятся итоги социалистического соревнования. В честь победителей поднимается флаг трудовой славы, им вручаются денежные премии. Чествование передовых доярок, как правило, сопровождается концертом самодеятельных артистов села. При всем этом всегда присутствует политинформатор главный экономист хозяйства П. Т. Крюков. Его глубокие и обстоятельные политинформации помогают коллективу фермы основательно разобраться в недостатках, полнее использовать резервы повышения производства животноводческой продукции.

ОДНА ИЗ ГЛАВНЫХ ЗАБОТ идеологического звена, которым руководит Г. Д. Палатов, — обеспечение широкой гласности социалистического соревнования, сравнимости его результатов. Для этого используется хорошо оформленный наглядной агитацией красный уголок. О тех, кто сегодня впереди, кто отстает, убедительно рассказывают боевые листки, «молнии». Здесь по итогам работы за каждый месяц вывешиваются экономические бюллетени, отражается ход выполнения доярками личных пятилетних заданий.

Воспитательное, мобилизующее значение такой предметной и разносторонней политической агитации велико. И в том, что фрунзенская ферма работает без отстающих и многие животноводы трудятся уже в счет одиннадцатой пятилетки, есть заслуга, и немалая, идеологических активистов колхоза.

В Алейском районе мастерством массово-политической работы славится руководитель агитколлектива совхоза «Моховской» Нина Георгиевна Фурсова, в Целинном районе на Сухо-Чемровской ферме совхоза «Красный луч» — Валентина Алексеевна Тарлавина. Их много, бойцов идеологического фронта, чей опыт надлежит пропагандировать и внедрять повсеместно.

Но, к сожалению, еще случается, когда в работе некоторых партийных комитетов по идеологическому обеспечению соревнования тружеников ферм все еще бытует формализм, мероприятия проводятся не для пользы дела, ради «галочки». Только этим можно объяснить тот факт, что в некоторых парторганизациях агитаторы и политинформаторы, можно сказать, числятся лишь на бумаге. Под красные уголки отводят добротные помещения, но они пустуют. О боевом, действенном соревновании здесь и речи не может быть, если большинство животноводов не имеют индивидуальных обязательств и не знают, какие рубежи им предстоит взять, каких экономических показателей они должны достичь. Особенно слабо организована массово-политическая работа на фермах в ряде хозяйств Кытмановского, Кулундинского, Третьяковского районов.

СИЛА ПОЛИТИЧЕСКОЙ АГИТАЦИИ — в повседневном партийном руководстве. Вот почему сейчас так важно партийным организациям, учитывая сложность периода, каким является зимовка скота, тщательно продумать конкретные планы агитмероприятий, правильно, с учетом способностей и возможностей идеологических кадров, расставить их на самых решающих участках животноводства. И непременно оказывать активистам постоянную помощь и поддержку, обратив самое пристальное внимание на их методическую подготовку и специализацию, учитывая при этом особенности производства.

И чтобы изо дня в день нарастал и креп накал трудовой состязательности, агитаторы, политинформаторы не должны сводить всю агитацию к одним лишь лозунгам и призывам, а детально вникая во все тонкости производственной деятельности животноводов, вскрывать недостатки, сообща обсуждая, находить пути их устранения.

Во всей агитационно-массовой работе важно добиваться единства слова и дела. При этом надо иметь в виду, что ее воспитательный эффект будет намного выше, если сами идеологические активисты добиваются высоких производственных показателей, показывают пример ударной работы. Личный пример особенно ценен в деятельности агитаторов-наставников, которые непосредственно трудятся на фермах.

Организация и дисциплина труда, рациональное и бережное расходование кормов, качество продукции, работа кормоцехов — все эти и другие вопросы, в частности, вопросы культурно - бытового обслуживания животноводов, улучшения условий труда, должны быть всегда в центре внимания идеологических звеньев, агитколлективов.

Многое могут сделать они по пропаганде опыта передовиков, подробно и доступно раскрывая их мастерство, за счет чего они добились успеха, наивысшей продуктивности животных и отличного качества продукции. Особого внимания заслуживает опыт лауреатов имени знатных животноводов Алтая. Опыт этот надо настойчиво изучать, распространять в каждом районе, в каждом хозяйстве с тем, чтобы он нашел самое широкое практическое применение на всех фермах края.

НЫНЕШНЯЯ ЗИМОВКА для животноводов Алтая особенная: она подводит итог десятой и начинает отсчет одиннадцатой пятилетки. И чем успешнее животноводы решат задачи нынешней пятилетки, тем прочнее они заложат основу эффективному ударному труду в новом году.

Больше продукции ферм! Чтобы осуществить этот лозунг, партийные организации, применяя наиболее совершенные методы политической агитации, повышая ее мобилизующую и организующую роль, как того требует постановление ЦК КПСС «О дальнейшем улучшении идеологической, политико - воспитательной работы», должны всемерно способствовать еще большему накалу социалистического соревнования за достойную встречу предстоящего съезда ленинской партии, за полное выполнение планов и обязательств животноводов Алтая перед государством.

ЭКОНОМИЯ— 70 ЦИСТЕРН ТОПЛИВА

Коллектив локомотивного депо Кулунда за десять месяцев текущего года сэкономил 652, а за последние два года — 3.046 тонн дизельного топлива. Много это или мало? Для наглядности приведем такой расчет: чтобы перевезти столько жидкого топлива, понадобилось бы около 70 железнодорожных цистерн или средней величины железнодорожный состав!

Наибольший вклад в сбережение энергоресурсов внесли Кулундинский и Леньковский цехи эксплуатации, а лучших результатов в личном соревновании за экономию и бережливость за этот период добились передовики производства, лауреаты премии имени трудовой династии Резниченко общественный машинист-инструктор Л. Г. Дзюба и общественный машинист-инструктор В. П. Нестеренко. На личном счету первого десять, а второго — четырнадцать тонн сбереженного дизельного топлива за десять месяцев текущего года. Оба они дисциплинированные, добросовестные труженики, опытные работники. Основное, благодаря чему они добились такой экономии, — высокое мастерство вождения локомотивов.

П. ВАРЮХИН.

р. п. Кулунда.

ДОСРОЧНО

выполнил пятилетний план коллектив Мамонтовского мехлесхоза. Продукции выдано более чем на полтора миллиона рублей.

В. ШМАТЕНКО.

Вторая сессия Верховного Совета РСФСР десятого созыва

РОССИЯ: СТУПЕНИ РОСТА

Участники сессии почтили вставанием память депутатов Н. Н. Алексеева, Б. Д. Назаренко, Ю. И. Падорина и Б. Н. Петрова, скончавшихся за время между сессиями.

С докладом Мандатной комиссии о проверке полномочий депутатов Верховного Совета РСФСР, избранных вместо выбывших депутатов, выступил председатель комиссии **Н. Н. Пономарев.**

Сессия приняла постановление о признании полномочий вновь избранных депутатов.

Единогласно утверждается повестка дня сессии. В нее включены вопросы о Государственном плане экономического и социального развития РСФСР на 1981 год и о ходе выполнения Государственного плана экономического и социального развития РСФСР в 1980 году, о Государственном бюджете РСФСР на 1981 год и об исполнении Государственного бюджета РСФСР за 1979 год, о проекте Закона РСФСР о краевом, областном Совете народных депутатов РСФСР и проекте Закона РСФСР об автономных округах РСФСР, об утверждении Указов Президиума Верховного Совета РСФСР.

С докладом о Государственном плане экономического и социального развития РСФСР на 1981 год и о ходе выполнения Государственного плана экономического и социального развития РСФСР в 1980 году выступил заместитель Председателя Совета Министров РСФСР, председатель Госплана РСФСР депутат **Н. И. Масленников.**

Совет Министров РСФСР вносит на рассмотрение и утверждение Верховного Совета республики, сказал он, Государственный план экономического и социального развития Российской Федерации на 1981 год — год XXVI съезда КПСС, первый год новой пятилетки.

Настоящая сессия проходит в обстановке всенародного политического и трудового подъема, вызванного решениями октябрьского (1980 г.) Пленума ЦК КПСС и сессии Верховного Совета СССР. В речи на Пленуме товарища Л. И. Брежнева дан глубокий анализ хода развития народного хозяйства нашей страны, определены важнейшие проблемы экономического развития и указаны пути их решения. Главное внимание Центральный Комитет партии уделил вопросам, от решения которых непосредственно зависят условия жизни и уровень народного благосостояния.

Государственный план экономического и социального развития РСФСР на 1981 год составлен в соответствии с планом развития страны, утвержденным четвертой сессией Верховного Совета СССР десятого созыва, решениями партии по вопросам экономической политики. В соответствии с Конституцией в нем учтены наказы избирателей.

За годы десятой пятилетки народное хозяйство Российской Федерации получило дальнейшее развитие. Значи-

(Окончание на 3-й стр.).

Энтузиасты предсъездовской вахты

ВДВОЕМ ЗА ТРОИХ

Когда камеры нагревательной печи соединили транспортером с горизонтально-ковочным прессом, бригадир Васильев сказал старшему мастеру.

— Третьего у нас можете забрать. Обойдемся вдвоем.

И обошлись. Помогла не только механизация транспортировки заготовок, сказалась внедренная на рабочих местах бригадная организация труда. Если раньше каждый из трех знал и выполнял только свою операцию, то сейчас кузнечно-ковочный процесс слился воедино, два работника, взаимодействуя друг с другом, не теряют ни одной минуты при изготовлении деталей. Качество безукоризненное — вся продукция сдается с первого предъявления. И с подручным Василий Константинович только с год в паре работает, но лучшего вроде бы и не надо. Николай Левицкий по всем статьям—заправский кузнец. На участке хорошо знают, чья в этом заслуга.

— Многие в цехе прошли «васильевскую выучку», — говорит мастер И. К. Бубырев. — И каждый по труду стал вровень с наставником.

Бывший подручный Васильева Виктор Николаевич Спирин самостоятельно обслуживает сейчас самую крупную на АТЗ горизонтально-ковочную машину, созданная им в числе первых бригада соревнуется с парой бывшего наставника и нередко обходит ее. Коммунист Васильев только радуется этому: чем выше выработка в каждой отдельной бригаде, тем выше конечный результат у цехового коллектива. Вот почему он ревностно следит за работой своего прежнего подручного ныне прекрасного штамповщика Алексея Васильевича Петраченко и многих других коллег, ставших заправскими кузнецами. Один из них — Г. П. Баранов, когда-то начинавший свой трудовой путь в паре с Васильевым, стал нынче старшим мастером участка. И все равно Геннадий Павлович не забыл своего наставника, нет-нет да посоветуется с ним. В свою очередь, и Василий Константинович использует опыт мастера.

С высоким накалом несет бригада В. К. Васильева ударную трудовую вахту в честь предстоящего XXVI съезда КПСС. Выполнив бригадную пятилетку к 110-й годовщине со дня рождения В. И. Ленина, кузнецы решили выполнить к дню открытия съезда шестую годовую норму. Каждый день ударной вахты приближает Васильева и его подручных к поставленной цели. Вот и сегодня сделано за смену 450 поковок, это на тридцать больше нормы.

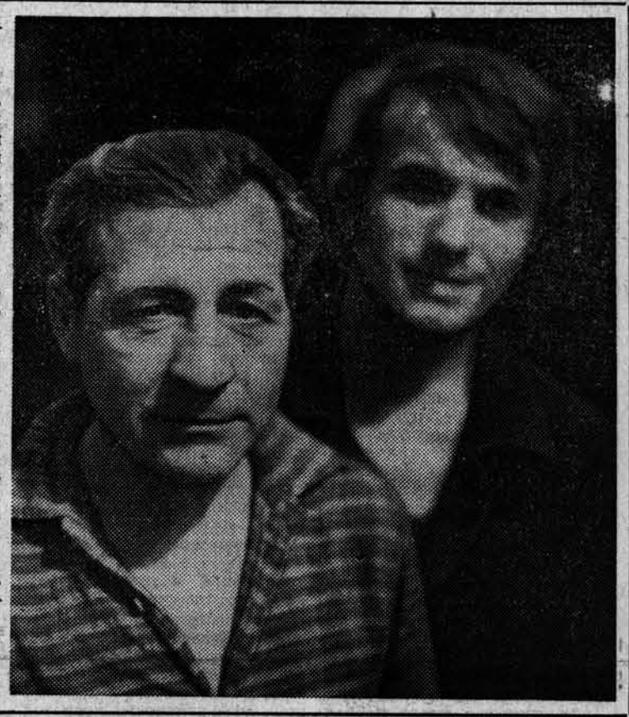

На снимке: бригадир В. К. ВАСИЛЬЕВ (слева) и подручный Н. Н. ЛЕВИЦКИЙ.

Н. ФЕДОРОВ.

Фото В. Выборова.

г. Рубцовск.

УДАРНАЯ ВАХТА ВОДИТЕЛЕЙ

Отлично трудится в совхозе «Южный» коллектив шоферов. Хорошее знание техники, а также серьезное отношение к порученному делу, добросовестность в работе помогли передовому шоферу совхоза В. Еценко почти в два с половиной раза перевыполнить пятилетнее задание.

На передовика равняются его товарищи по работе. Так, Николай Федоренко в эти дни доложил об успешном выполнении второго пятилетнего задания. Отличных результатов добились также водители А. Александров и В. Рахимов. В счет второго пятилетнего плана работает и водитель Г. Хамидуллин.

Включившись в социалистическое соревнование по достойной встрече XXVI съезда партии, водители совхоза «Южный» успешно выполняют взятые обязательства.

В. КОНДРАШОВ,

секретарь парткома совхоза «Южный».

Угловский район.

ПОМОГАЕТ ОПЫТ

ПЕРЕСМОТРЕЛИ ОБЯЗАТЕЛЬСТВА

В предсъездовском соревновании на комбинате хлебопродуктов отличается бригада, руководит которой А. В. Мажора. Работая на высокопроизводительном оборудовании, используя большой опыт, члены этой бригады пришли к выводу, что могут увеличить выработку. Было решено до конца года выработать сверх плана более 300 тонн муки.

Труд передовиков производства служит примером для других. Комбинат уже выполнил пятилетнее задание. Здесь успешно, в широких масштабах применяют все новое, передовое, что помогает в повышении производительности труда. Так, в этом году мельзавод комбината, где работает и бригада А. В. Мажоры, перешел на оплату труда по конечному результату.

В. ЗАЙЦЕВ.

г. Бийск.

В ноябре ремонтники Смоленского района обязались поставить на линейку готовности большую часть комбайнового парка. В первые осенние месяцы из ворот ремонтных мастерских совхоза вышло 210 зерноуборочных комбайнов — примерно половина всего районного парка. Хорошие темпы ремонта этих машин взяли в совхозах «Путь Ленина» и «Белокурихинский». Здесь план выполнен на 100 и более процентов.

— Но в целом ходом ремонта зерноуборочных комбайнов мы недовольны, — говорит главный инженер управления сельского хозяйства райисполкома А. В. Попов.

Если в ремонтной мастерской совхоза «Белокурихинский» за сентябрь и октябрь вместо 35 подготовлен 41 зерноуборочный комбайн, то о перевыполнении плана другими хозяйствами сказать нельзя. Поэтому цель инженерно - технической службы — увеличить сейчас темпы ремонта техники, активно использовать знания и опыт передовых рабочих, реставраторов, сельских умельцев.

Заботясь о скорейшем и качественном ремонте всей сельскохозяйственной техники, смоленцы стремятся взять на вооружение передовой опыт. Недавно группа инженерно-технических работников побывала в соседнем Быстроистокском районе и познакомилась с методом восстановления зерноуборочного и тракторного парка в совхозе «Хлеборобный». В ремонтных мастерских хозяйства высокопроизводительно используют каждое постановочное место, по-хозяйски решаются вопросы о запасных частях, реставрации деталей. Поэтому уже в текущем году все зерноуборочные комбайны в «Хлеборобном» будут в строю действующих.

Опыт передового хозяйства сейчас на вооружении смоленцев.

— Нынче ремонт в нашем хозяйстве идет с опережением графика, — заведующий мастерской совхоза «Линевский» В. С. Астанин проводит нас по ремонтному конвейеру. — Это результат того, что учли ошибки прошлого, сумели поставить организацию ремонта на должный уровень.

До 28 ноября линевцы твердо намерены восстановить 16 зерноуборочных комбайнов. На выходе из ворот мастерской — последние запланированные машины. Взято за правило: не выполнив нормы, не уходить с рабочего места. Соревнование возглавили коммунист слесарь по отладке топливной аппаратуры Ф. Назипов, моторист М. Горянинский, электрик В. Подкользин.

— Больше смекалки применять необходимо при реставрации запасных частей, — говорит старейший рабочий хозяйства М. Горянинский. И свои слова подкрепляет делом. Нынче при предварительном осмотре было установлено, что на двигателях основательно износились втулки форсунок. Ветеран внес рацпредложения, и вопрос был решен.

С. ВЕТРОВ.

внештат. корр. «Алтайской правды».

Смоленский район.

ОТЪЕЗД ИЗ МОСКВЫ

19 ноября из Москвы во Фрунзе отбыл Председатель партии ФРЕЛИМО, Президент Народной Республики Мозамбик Самора Мойзес Машел, находящийся в СССР с официальным дружественным визитом во главе партийно - государственной делегации НРМ.

На аэродроме С. Машела, других членов делегации провожали Генеральный секретарь ЦК КПСС, Председатель Президиума Верховного Совета СССР Л. И. Брежнев, член Политбюро ЦК КПСС, министр иностранных дел СССР А. А. Громыко, секретарь ЦК КПСС М. В. Зимянин, другие официальные лица.

(ТАСС).

ДЕНЬ КОКСОХИМА

ЗАКАЗЫ ОСОБОЙ ВАЖНОСТИ

ЧЕМ БЛИЖЕ ПУСК БАТАРЕИ, ТЕМ НАПРЯЖЕННЕЕ ТРУДОВОЙ РИТМ НА КОКСОХИМЕ. В ХОДЕ УДАРНЫХ НЕДЕЛЬ СТРОИТЕЛИ ДЕМОНСТРИРУЮТ ВЫСОКИЕ ВЫРАБОТКУ И КАЧЕСТВО РАБОТ. СРЕДИ ЛУЧШИХ СЕГОДНЯ—КОЛЛЕКТИВЫ БРОНИСЛАВА ЛУБГАНА, АЛЕКСАНДРА МАЛЬЦЕВА, АЛЕКСАНДРЫ ЛАРИНОЙ, НИКОЛАЯ КРАСНЫХА.

НЕТ РАВНЫХ

среди огнеупорщиков Алтайского СМУ треста Коксохиммонтаж звену Бронислава Лубгана. Вот и в эти дни лидеры соревнования показывают выработку близкую к рекордной — более 170 процентов.

УСПЕШНО ЗАВЕРШАЮТ

задание ноября плотники-бетонщики бригады Александра Мальцева из ПМК-76 треста Стройгаз. Коллектив этот отличается высокой стабильностью в работе. Бригада на 120 процентов выполнила план десяти месяцев. Это — один из лучших показателей в тресте.

ГОРДОСТЬ СУ-56

— так говорят о бригаде штукатуров-маляров, возглавляемой Александрой Лариной, в управлении и тресте Алтайкоксохимстрой. Десятки промышленных и административно-бытовых зданий отделали их умелые руки. Ежедневно полторы нормы! Так работает бригада Лариной на предсъездовской вахте.

СОТНИ КУБОМЕТРОВ ГРУНТА

перерабатывает за неделю экипаж экскаватора Николая Красныха. Знание машины, взаимопонимание и взаимовыручка между напарниками — все это помогает экскаваторщикам трудиться высокопроизводительно. Сегодня экипаж работает уже в счет декабря 1982 года.

А. БОТЬЕВ.

Трудно переоценить в строительстве значение своевременных поставок изделий стройиндустрии. Коллективы заводов это понимают и стараются удовлетворить всех потребителей. Но на особом счету у всех— Коксохим.

На финише завершающего года пятилетки успешно ведет поставку железобетонных изделий Новоалтайский завод ЖБИ треста Алтайстройиндустрия. Если план полугодия был выполнен на 100 процентов, то в третьем квартале дополнительно к плану выдано почти две тысячи кубометров. Сегодня производство наращивается. Заводчане, не снижая темпов обеспечения железобетоном объектов пускового комплекса первой коксовой батареи, начали отгружать в Заринск изделия для второй батареи.

Барнаульский КЖБИ-2 поставляет детали для объектов социально-бытового назначения.

— Заказы для Коксохима — особо важные, — говорят в производственном отделе предприятия. И рассказали такой случай. У бригады формовщиков Юрия Чиркова трудно складывались дела в конце октября. Но когда им была поручена партия изделий для Коксохима, будто второе дыхание у них появилось. И на работу приходили пораньше, и задерживались, если нужно. Словом, заказ был выполнен своевременно. А набранный темп бригада держит и поныне.

К. НИКОЛАЕВ.

В счет 1983 года

Под ковш мощного экскаватора с ревом подкатил мощный КрАЗ. Шофер, выпрыгнувший из кабины, махнул рукой:

— Давай!

Старший машинист экскаватора Александр Константинович Колонтай ловко загрузил землей вместительный кузов автомобиля, заметно осевшего под тяжестью груза.

— Есть первый самосвал, нагруженный в счет июня 1983 года!

Экипаж Колонтая — один из лучших в тресте Спецстройтехмеханизация, и потому ему доверено почетное право трудиться на Коксохиме. Есть в тресте еще более знаменитый экипаж экскаватора, возглавляемый Ю. Н. Ярыгиным. На его трудовом календаре в эти дни также значится середина третьего года одиннадцатой пятилетки. Оба экипажа, занятые на объектах в г. Заринске, встав на трудовую вахту в честь XXVI съезда КПСС, попеременно лидируют в социалистическом соревновании среди коллективов треста.

К. СТЕПАНОВ.

РАСТЕТ ОБЪЕМ ПЕРЕВОЗОК

Коллектив Алтайского транспортного управления справился с выполнением плана и социалистических обязательств четырех лет и 10 месяцев. Сверх плана перевезено 3.108 тысяч тонн народнохозяйственных грузов, сделано сверх плана 44.706 тысяч тонна-километров. Только за последнюю ударную неделю предприятиям и организациям доставлено более 670 тысяч тонн грузов.

В авангарде социалистического соревнования идет коллектив Рубцовского пассажирского автопредприятия, выполнивший план пятилетки. Среди бригад наилучших успехов добилась бригада № 7 автоколонны № 1934 (бригадир П. Е. Черемнов). План 10 месяцев этой бригадой выполнен по тоннам на 119,6, а тонна-километрам на 114,5 процента.

В индивидуальном соревновании наилучших результатов добился водитель Барнаульского грузового автопредприятия № 3 В. В. Каланаков, выполнивший план 1980 года к Дню работников автомобильного транспорта. За ударную неделю план по тоннам и тонна-километрам выполнен им на 117,6 процента.

БАРНАУЛ
вчера ❋ сегодня ❋ завтра

Партийная жизнь: ПРЕДСЪЕЗДОВСКИЕ ОТЧЕТЫ И ВЫБОРЫ

РАБОТАТЬ БЕЗ ОТСТАЮЩИХ

Октябрьский район — индустриальное сердце Барнаула. Здесь сосредоточены крупнейшие предприятия машиностроения и станкостроения, энергетики и текстильной промышленности, строительной индустрии и других отраслей народного хозяйства. Партийная организация района — сплоченный, боевой отряд, способный решать сложные политические, экономические, социальные задачи.

Состоявшаяся на днях XXXI районная партийная конференция обсудила работу райкома по выполнению решений XXV съезда КПСС. Шел обстоятельный, конкретный и самокритичный разговор в свете требований октябрьского (1980 г.) Пленума ЦК КПСС.

Как подчеркнул в отчетном докладе второй секретарь райкома КПСС Д. А. Осипов, повсеместно в трудовых коллективах развернулось социалистическое соревнование за досрочное выполнение пятилетки, за достойную встречу XXVI съезда партии. Оно позволило предприятиям района выполнить государственный план четырех лет и десяти месяцев по реализации и росту производительности труда.

Райком партии нацеливал трудовые коллективы, их партийные организации на повседневную работу по внедрению достижений науки и передовой практики. Широкое признание получила система работы без отстающих, бригадной организации труда и некоторых других оправдавших себя починов и инициатив. Так, на бригадную форму работы перешло более 20 тысяч человек. На станкостроительном заводе ею охвачено 47 процентов рабочих. Особенно широкое распространение получила прогрессивная организация труда на заводе «Трансмаш». Здесь в 670 бригадах объединено шесть с половиной тысяч рабочих. Именно бригады сыграли решающую роль в том, что коллектив завода вышел в число победителей предоктябрьского соревнования предприятий района.

Опыт показал, что в бригадах, как правило, на 12—15 процентов выше производительность труда, на 30—40 процентов меньше потерь рабочего времени, стабильнее коллектив, крепче дисциплина.

Докладчик и выступившие в прениях назвали бригадную форму труда важнейшим резервом производства. Задача состоит в том, чтобы его использовать в полную силу. Это тем более важно, подчеркивалось на конференции, что на многих предприятиях (меланжевый и хлопчатобумажный комбинаты, кожзавод и КЖБИ-2) ощущается острый дефицит рабочих рук. При этом еще значительны потери рабочего времени за счет прогулов и отпусков с разрешения администрации.

Серьезную озабоченность вызвал приведенный докладчиком такой факт: ежемесячно в районе не справляются с заданиями 3—4 предприятия, не менее 35 цехов, 80 смен, 110 бригад. Именно здесь должен проявиться эффект ростовского опыта, подчеркивалось на конференции.

В районе немало сделано по внедрению передовой технологии, реконструкции предприятий, обновлению оборудования. Рационализаторы и изобретатели, ученые и большой отряд конструкторов дали за пятилетку предприятиям экономический эффект в сумме 87 миллионов рублей. Коллектив АНИТИМа (директор В. К. Маслов, секретарь партбюро В. И. Перфильев) за эти годы получил 159 авторских свидетельств и 7 патентов. Алтайский политехнический институт (ректор В. Г. Радченко, секретарь парткома В. Д. Гончаров) только в 1980 году выполнил заказы 84 предприятий страны, в том числе — для 27 предприятий Барнаула.

Рядом с этими примерами очень контрастно звучат факты, свидетельствующие о низком уровне механизации труда на ряде производств. На некоторых предприятиях (ВРЗ, кирпичный завод № 2 и других) более половины людей работают вручную. Неоправданно велико количество неустановленного и неосвоенного нового оборудования.

Внедрение новой техники — кратчайший путь к повышению эффективности производства. И об этом со всей остротой говорили делегаты конференции.

Еще один немаловажный резерв улучшения производственных показателей — повышение качества продукции. В районе накоплен определенный опыт в этом направлении. Качество работы, качество продукции не сходят с повестки дня бюро райкома, парткомов, партийных собраний. Около ста изделий выпускается с государственным Знаком качества. Хорошо налажена работа по повышению качества продукции на станкостроительном и котельном заводах, в швейном объединении по выпуску верхней одежды и некоторых других предприятиях. Однако в целом по району все еще высоки потери от брака.

Пристальное внимание уделила конференция состоянию работы по усилению режима экономии, борьбе за бережливое отношение к металлу, энергии, материалам. Приводились примеры того, как факты расточительства и бесхозяйственности подрывают экономику предприятий, наносят моральный урон воспитанию людей.

Докладчик и делегаты поднимали проблемы жилищного и капитального строительства и транспорта, шефства промышленных предприятий над селом, работы сферы обслуживания населения, развития народного образования и культуры, состояния идеологической и внутрипартийной работы.

Постановление ЦК КПСС «О дальнейшем улучшении идеологической, политико-воспитательной работы», подчеркивалось на конференции, легло в основу деятельности партийных организаций района по обеспечению единства идейно - политического, трудового и нравственного воспитания людей. В районе действует широкая сеть политического и экономического образования, много внимания уделяется подбору и воспитанию пропагандистов.

— На нашем заводе всеми формами обучения охвачено около восьми тысяч человек, — заявил делегат конференции, пропагандист из парторганизации завода «Трансмаш» В. Г. Зеленин. — В системе политического просвещения и экономического образования работают 340 пропагандистов. Большинство из них закончили университет марксизма-ленинизма и имеют высшее политическое образование.

В. Г. Зеленин говорил о том, что деятельность пропагандистов активно содействует творческому росту слушателей, проявлению их производственной инициативы. Нужно проявить максимум заботы об учебе пропагандистов, обеспечении занятий техническими средствами и наглядными пособиями.

Член бюро краевого комитета партии ткачиха хлопчатобумажного комбината Т. М. Журавлева сказала:

— Только за 10 месяцев текущего года наш комбинат недодал более семи миллионов метров ткани. В значительной мере это объясняется нехваткой рабочих рук. Партийная организация комбината хорошо понимает, что главная ее задача — работа с кадрами, создание хороших условий труда и быта для коллектива и каждого в отдельности. У нас немало делается в этом направлении. Только с начала десятой пятилетки текстильщики получили 357 новых квартир, три новых общежития, два магазина и новые столовые, много мест в детских садах.

Но давайте спросим себя: всегда ли такая забота окупается трудом? К сожалению, не всегда. Нам, коммунистам, ветеранам, наставникам, еще многое предстоит сделать, чтобы воспитать сознательное отношение к труду у каждого рабочего, особенно у молодежи, искоренить проявления потребительского взгляда на жизнь. Надо шире внедрять практику многостаночного обслуживания на производстве.

С предложениями о дальнейшем совершенствовании работы партийных организаций выступили делегаты конференции: В. Г. Радченко — ректор политехнического института, А. А. Боль — заместитель директора АНИТИМа, заслуженный учитель школы РСФСР З. Ф. Щербакова, секретарь цеховой парторганизации котельного завода А. П. Ботяков, секретарь парткома Алтайпромстроя Б. П. Лысенко, секретарь райкома ВЛКСМ В. М. Алтухов и другие товарищи.

В работе конференции приняли участие член бюро крайкома КПСС первый секретарь Барнаульского горкома партии М. М. Сидоров и заведующий отделом промышленности крайкома КПСС В. В. Постольный.

Е. АНИСИМОВА,
спец. корр. «Алтайской правды».

РУБЕЖ ВЗЯТ

Одним из первых на рубеж десятой пятилетки в цехе точного стального литья моторостроительного объединения вышел коллектив модельного участка. На протяжении всей пятилетки этот участок работает согласованно, четко, ритмично. Все три смены трудятся по единому технологическому циклу, оказывая друг другу необходимую помощь. В рабочих сменах развито чувство товарищества, коллективной ответственности за успешное выполнение суточного графика. Здесь каждый может встать за любую операцию, выполнить ее на высоком профессиональном уровне.

Постоянно повышать рабочее мастерство, расширять универсализм — стало здесь незыблемым правилом. И пример во всем подают способные организаторы производства, умелые воспитатели коллектива — старший мастер коммунист Юрий Васильевич Ткачев, сменные мастера Ю. Н. Воронин, В. А. Дерягин, Ю. О. Никитин.

И. НИКОЛАЕВ.

ПО ПЛАНУ ТЕХНИЧЕСКОГО РАЗВИТИЯ

Постоянно совершенствуется производство, внедряется механизация и автоматизация трудоемких процессов на Алтайском заводе агрегатов. В текущей пятилетке здесь внедрено 98 специальных станков, 109 автоматов и полуавтоматов, четыре поточно-механизированные линии. А всего реализовано более 1.100 мероприятий оргтехплана, за счет чего высвобождены 532 человека, сэкономлено более двух миллионов рублей.

Большой вклад в техническое оснащение предприятия вносят заводские конструкторы и технологи, работники отделов технического контроля, главного металлурга, центральной лаборатории предприятия. В содружестве с отраслевыми научно-производственными объединениями инженерные службы выполнили ряд работ по совершенствованию конструкций агрегатов и внедрению передовой технологии, что позволило перекрыть проектную трудоемкость по всем изделиям на 30—47 процентов. Сейчас на заводе осваивается метод порошковой металлургии, который позволит экономить в год до двух тысяч тонн металла, высвободить 75 человек.

ПОИСК ВЕДУТ НОВАТОРЫ

Смотр бережливости

До последнего времени узким местом на шлифовке торца распылителя был привод: он быстро изнашивался и выходил из строя. Замена его порождала простои, излишний расход дорогостоящих материалов. Комплексно-творческая бригада новаторов под руководством опытного инженера А. П. Карпова разработала, а затем изготовила гибкий вал для выполнения сложной операции, что привело к заметной экономии инструмента и рабочего времени.

Много ценных творческих разработок на счету этой бригады из цеха 240 «Трансмаша». Изменение конструкции головки агрегатного станка, к примеру, повысило качество обработки деталей, уменьшило затраты времени на ремонт оборудования. Сейчас заканчивается внедрение механизированного обдирочного шкафа, который не только ускорит прохождение деталей на обработке, но и улучшит условия труда работающих. Одна из реализованных задумок творческой бригады связана с механизацией ручного труда на доводке торцов. Выигрыш налицо — снизилась трудоемкость операции, возросла производительность труда. В планах бригады — новые мероприятия, они позволят устранить узкие места на многих производственных участках цеха.

Развернув предсъездовское соревнование, коллектив творческой бригады обязался получить от внедрения новаторских замыслов экономический эффект в сумме 24 тысяч рублей.

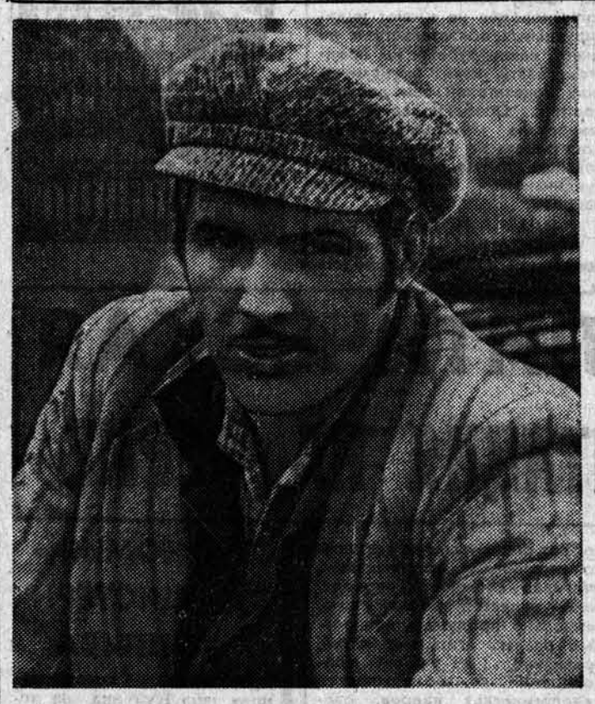

Анатолий Витухин, которого вы видите на снимке, — бригадир комплексной бригады плотников-бетонщиков СУ-1 ордена Ленина треста Стройгаз. Серьезное испытание выпало на долю его коллектива в нынешнем году. Бригада возводит объекты Алтайского коксохимического завода, сейчас она занята на комплексе биохимической станции. Сложное сооружение, назначение которого очищать промышленные стоки завода, требует высокого мастерства и качества исполнения. Бригада А. Витухина успешно справляется с ответственными заданиями на всех операциях, перекрывает нормы выработки на 120—130 процентов.

Фото Ю. Тюшина.

ПУТЬ К МАСТЕРСТВУ

Многие ребята начинают его здесь — в учебном комбинате Главалтайстроя. Десятки квалифицированных преподавателей обучают их и теории, и практике. Штукатур, маляр, каменщик, крановщик, монтажник — профессии на любой вкус.

Борис Николаевич Квашнин здесь пользуется большим авторитетом. Потому что в совершенстве знает устройство экскаваторов и кранов, бульдозеров и других строительных механизмов. И рассказать о них умеет просто и доходчиво. С примерами из собственной практики.

Валентина Дмитриевна Пономарева тоже учит молодежь. Но не в классах, а прямо на стройке. Уже третий год набирает она бригаду из девчат, только что закончивших десятый класс. Девушки, уже овладевшие профессией, идут дальше к вершинам мастерства в других бригадах Барнаулжилстроя, а Валентина Дмитриевна набирает новых учениц.

Услуги для всех

ЦЕХ НОМЕР ОДИН

О ТОМ, КАК РАБОТАЕТ ЗАВОДСКАЯ СТОЛОВАЯ

ПЕРЕДО МНОЙ ДВА ПИСЬМА от рабочих хлопчатобумажного комбината. Пишут они об одном и том же, но по-разному. Сновальщица второй ткацкой фабрики Т. Савенкова и электромонтер В. Меняйлов требуют навести порядок в столовой, сетуя на большие очереди, неприветливость персонала. Автор другого письма Л. Климова пишет: «Приятно, когда во время обеденного перерыва от шумных машин приходишь в столовую, где обслуживают быстро, а кормят очень вкусно. Здесь можно не только пообедать, но и немного отдохнуть. Кругом такие приветливые люди...»

К первому письму мы еще вернемся, а вот о приветливых людях захотелось узнать побольше. Это они, гораздо на выдумку, организовали день украинской кухни. Меню было разнообразным. Одних киселей не меньше трех видов. Желающие отведали настоящих украинских галушек, борща и вареников. Рабочих обслуживали нарядные девушки в украинских костюмах.

Первый застрельщик всех интересных дел — Таисия Матвеевна Родина, заведующая производством. Ее инициатива — открыть чайные столы прямо в цехах. Такой стол получил нынче постоянную прописку во второй ткацкой фабрике. Для рабочих здесь всегда готовы ароматный кофе, душистый горячий чай, соки, бутерброды, сладкие булочки. Наверняка это новшество пришлось бы по душе и в других цехах комбината, о чем надо подумать руководству.

Такие же чайные столы открыты до конца дня в основных обеденных залах первой и второй прядильно-ткацких фабрик. Каждый из залов имеет свою неповторимую черточку. Один украшен расписными деревянными тарелками, другой — фигурками сказочных персонажей, третий — узорчатой металлической решеткой и росписями. С нарядных стен невольно переводишь взгляд на витрины буфетов, где ровными горками разложены вкусная и питательная продукция. В меню предлагается около двадцати наименований блюд и закусок. Салат из свежих и соленых овощей, маринады, запеканки, сырники, блинчики, пироги и кулебяки, горячие мясные блюда, супы.

По столу, как говорится, судят и о хозяине. А здесь, по всему видно, хозяин щедрый.

Заботливое отношение к нелегкому труду ткачих и прядильщиц проявляется на каждом шагу. Работают столы заказов, где можно заказать, не только к празднику, тесто, пирожное, торты, рыбные и мясные заливные. По пятницам устраивается выставка-продажа овощных и рыбных блюд, хлебобулочных изделий. В теплое время года торговля бойко идет под открытым небом. Продажа дефицитных товаров предусмотрена строго в часы между сменами. И чаще всего прямо в цехах, чтобы не отрывать работниц от машин и станков.

Уходящая осень щедро одарила горожан спелой тыквой, сочной кукурузой. В столовой делали разнообразные блюда из тыквы и кукурузы: варили, жарили, тушили, парили...

— А вот с морковью дела плохи, — говорит директор столовой Борис Дмитриевич Михальченко и продолжает: — Опять подвел нас поставщик — пятое отделение Новоалтайского совхоза. 4 тонны моркови пришлось срочно засолить. Морковка начала портиться. Оказывается, не первый год совхоз присылает комбинату такую морковь. Есть и еще претензии у столовой, только к другим своим поставщикам. Хотелось бы получать больше молочных продуктов и творога в особенности, свежей и соленой рыбы.

Сегодняшний день внес немало изменений в работу столовой. Прижилась здесь механизация. Внедрена и успешно действует комплексная линия «Славянка». С ее помощью рабочие имеют возможность пообедать за 15—20 минут. Правда, выбор блюд на комплексах ограничен. Поэтому народ охотнее идет на общий раздаток. Это заметили и учли. Открываются буфеты, прилегающие к линии механизированной подачи пищи, где будут продаваться молочные продукты, соки, легкая закуска, бутерброды, овощные и рыбные маринады. Короче, все, чего недостает в комплексном обеде.

Все сказанное как-то не вяжется со следующим отзывом: «В этом году мы, рабочие, очень часто сталкиваемся с недостатками в обслуживании и работе столовой. Почему не думают ее работники, как исправить положение?» Эти строки из письма Т. Савенковой и В. Меняйлова, к которому мы возвращаемся. Комментирует письмо Таисия Матвеевна Родина.

— И думаем, и стараемся исправить, но не всегда это удается, к сожалению. На беспорядок и очереди указано верно. Замечу лишь, что бывает это не так уж часто. Каждое утро перед рабочими открывает двери чисто убранный обеденный зал, а через час в него войдешь — и не узнаешь. Дежурные убирать не успевают, а своих сборщиков у нас раз, два и обчелся. Та же беда и с раздатчиками.

Проблема с подбором кадров, пожалуй, общая для многих заводских столовых. В большинстве случаев сюда приходят работать случайные люди без должной подготовки, без призвания. У старых опытных поваров есть заповедь: приготовь так, чтобы парок шел и аромат струился. Но как бы вкусно не был приготовлен обед, поданный без приветливой улыбки и доброго слова, он станет горьким и не впрок. Недаром рабочую столовую называют цехом номер один, цехом настроения и здоровья.

Л. ДВОЕГЛАЗОВА.

Что нового у муз

В ФОНД МИРА

В Алтайском краевом театре юного зрителя поставлен внеплановый спектакль «История одной любви». Все сборы перечислены в Фонд мира. Организаторы постановки и большая часть исполнителей — комсомольцы и творческая молодежь театра.

Зрительскую аудиторию в этот вечер составили студенты вузов, техникумов, профессионально - технических училищ города, рабочая молодежь.

УЧАТСЯ КУКОЛЬНИКИ

В краевом театре кукол совместно с Алтайским отделением ВТО проводится творческий семинар - лаборатория режиссеров и художников театров кукол Западной Сибири.

Руководят лабораторией искусствовед И. П. Уварова и режиссер, критик ВТО Ю. А. Фридман (Москва).

В программе занятий лекции: «У истоков искусства», «Театрализация в культуре народов Севера», «Театр Е. Гратовского», а также фильм-лекция «Балаган в народном театре», «Основы народного творчества», «Обряды народов Севера». Профессор университета из Тарту П. Тулибис те прочтет лекцию «Психология творчества народов Севера».

Участники лаборатории познакомятся с репертуаром краевого театра кукол. Просмотр и обсуждение спектаклей входят в программу работы лаборатории.

Н. ВОЛЬПЕ,
заведующий литературной частью краевого театра кукол.

Барнаульские дрожжи

Рассказываем о редких производствах

Дрожжи... Всем нам знакомые серо-белые стограммовые или килограммовые бруски. Без них не получить хорошего теста. Так что же это такое — дрожжи? Оказывается, живые одноклеточные микроорганизмы. В готовых товарных дрожжах — палочках и брусках, кроме них, еще содержится лишь до 75 процентов воды.

Известны дрожжи человечеству с древних времен. А вот первый специализированный завод по производству хлебопекарных дрожжей был построен в 1860 году в Вене. Первые подобные заводы в России появились в Курске — в 1862 году, в Москве — 1870, Киеве — 1872, Петербурге — в 1873 годах. Перед империалистической войной выработка дрожжей в России составила 7,6 тысячи тонн. Запомните эту цифру.

Барнаульский завод, поначалу винокуренно-дрожжевой, заработал в 1914 году. С 1935 года он специализируется только на дрожжах. Раньше он работал на зерне, с 1935 года, как и все подобные предприятия в мире, перешел на мелассу — отходы свеклосахарного производства. Тогда за год было выработано 1.800 тонн дрожжей. После полной реконструкции завода в 1959—1962 годах он довел выпуск дрожжей до 3.200 тонн. Работали тогда 260 человек. Все последующие годы производство совершенствовалось, механизировалось, автоматизировалось. И теперь 140 человек вырабатывают 4.500 тонн дрожжей в год — немногим меньше, чем вырабатывалось до 1914 года во всей России.

Менялось производство на глазах и при участии ветеранов предприятия. Один из них — Николай Иванович Пономарев. Начинал он с 1937 года механиком. Работал затем энергетиком, главным инженером. Крепко помогает заводу и сейчас. По тридцать лет трудятся здесь заведующая производством Анна Егоровна Резинкина, рабочая Валентина Михайловна Крылова, бригадир формовочно-сушильного цеха Александра Степановна Юнкина.

С чего же начинаются дрожжи? Каждый квартал на Барнаульский завод из Ленинграда доставляются три небольшие лабораторные пробирки, содержащие каждая по нескольку граммов дрожжей — их стерильно чистую культуру. Одной такой пробирки хватает заводу для работы в течение целого месяца. Прежде чем запустить дрожжи в производство, их в лаборатории высевают сначала в колбы и размножают.

Заведующая заводской лабораторией Лариса Михайловна Иванова показывает в микроскоп, как же выглядят дрожжи. Эти микроорганизмы так малы, что простым глазом их не рассмотреть. Через микроскоп видно, что дрожжи — это шарики округлой, яйцевидной, овальной формы разных размеров. Размножаются они простым делением клетки, или почкованием. И очень быстро. Но для этого необходима хорошая питательная среда. Вкус же у дрожжей своеобразный. Они любят сахар, серную кислоту, хлористый калий, диаммонийфосфат, аммоний... Эти соли растворяются в воде, подаются в дозаторы, потом — в дрожжемесители. Очень важно выдержать точную пропорцию всех веществ, температурный режим, стерильность. За этим следят инженеры-химики, микробиологи, лаборанты.

Долгий и сложный путь в несколько стадий проходят дрожжи от пробирки до выхода товарной продукции, измеряемой сотнями килограммов. Длится этот технологический процесс 48—52 часа. С каждой последующей стадией количество дрожжей увеличивается в несколько раз. Все процессы идут в огромных закрытых чанах из нержавеющей стали. В одном из них, «ростом» в несколько этажей, дрожжерастительном аппарате — на верхней крышке имеется застекленный иллюминатор. Через него видна бурлящая внизу жидкая масса. Оказывается, дрожжи не могут жить без воздуха, вот и подается он снизу в чан под большим давлением.

Пройдя несколько чанов, дрожжи попадают в сепараторы и отделяются от всех примесей. Лишняя влага из них удаляется в вакуум-фильтрах. Прессованные дрожжи перемешиваются в тестомесильной машине до получения однородной массы и расфасовываются в формовочных автоматах. Те делят дрожжи на порции заданного веса и сами завертывают их в бумагу. Работницам остается лишь уложить готовую продукцию в ящики. Дрожжи, которым предстоит долгий путь к потребителю, измельчаются и сушатся. Отправляются они — прессованные и сухие — по многим адресам в крае, в Амурскую, Новосибирскую, Тюменскую, Кемеровскую области. По качеству барнаульские дрожжи признаны как одни из лучших в республике.

Завод работает в течение года без остановок — от ремонта до ремонта, круглые сутки, в четыре смены. У предприятия есть определенные трудности с кадрами, с производственными помещениями, и оно нуждается в помощи.

Л. ПАРШУКОВА.

ИДЕОЛОГИЧЕСКОМУ АКТИВИСТУ

К 250-летию краевого центра Барнаульским горкомом КПСС и городской инспектурой Госстатистики издан статистический сборник «Город Барнаул за 250 лет». В нем приведены данные о развитии в городе промышленности, транспорта, связи, строительного дела, торговли, бытового обслуживания, а также некоторые цифры, характеризующие рост благосостояния и культуры барнаульцев за годы Советской власти в сравнении с дореволюционным периодом.

В сборник включен раздел «Вехи истории» из книги «Барнаул» (авт. Сергеев А. Д.), который содержит наиболее интересные факты из жизни города.

Собранный материал рассчитан на лекторов, докладчиков, пропагандистов, агитаторов и на другие категории идеологических работников.

МОЛОТОК В ИНТЕРЬЕРЕ

Сатирическим пером

ПОНЯТИЕ ИНТЕРЬЕРА — внутреннего пространства здания или помещения в здании — столь же вечно, как сама архитектура. Смело можно сказать: памятный нашему взгляду интерьер многих общественных помещений в городе, ничего общего не имеющий со сферой духовной культуры, — с панелями цвета морской волны средней степени загрязненности, с колченогими стульями и пятнистыми, под леопарда, зеркалами, — канул в прошлое, куда ему и дорога. В вестибюли и холлы наших кафе, ателье, других общественных помещений, в торговые залы магазинов вошел художник. Декоратор. Мастер. После его ухода вошли мы — посетители, заказчики, покупатели — и сказали: «Ах!» Потому что увидели — интерьер может быть изыскан и прекрасен. Настенная роспись и чеканка, дерево, пластик, кожа, мраморная крошка и прочие современные материалы формируют сейчас наше эстетическое окружение...

Когда барнаулец Попов, кстати, по профессии строитель, впервые вошел в ателье «Руслан», он тоже сказал «ах», увидев позади диспетчера и кассира прекрасную роспись во всю стену с благородным витязем по центру, функционально рекламирующим основной ассортимент услуг ателье. Второй раз, придя на примерку, заказчик Попов воскликнул: «Ах!», когда в ответ на просьбу позвать закройщика увидел, что диспетчер «берет палку обыкновенную и колотит по этому панно». Что тут скажешь? Конечно, товарищ Попов попытался сказать, что этак они испортят картину, что ведь кто-то делал эту красоту, старался, но в ответ на его взволнованную тираду «кассир лишь усмехнулась».

Конечно, мастер, работавший над росписью, не мог предполагать, что диспетчер ателье будет таким оригинальным способом исполнять свою должностную функцию по приглашению закройщиков. Иначе он что-нибудь бы придумал — на то он и мастер. Предусмотрел бы, к примеру, в интерьере мягкий пластиковый молоток. Или подарил идею провести в цех звонок...

— А как, брюки-то, хоть прилично ему сшили? — деловито поинтересовался знакомый, с которым я поделилась этой историей.

— Да не о том речь — до глубины души волнует этакое наплевательство! И, вообще, охватывает негодование, когда встречаются факты безалаберного отношения к народному добру, — доказывала я, не замечая, что цитирую автора письма в редакцию.

— Только-то? — усмехнулся и мой собеседник. — Вон в Доме моды тоже в свое время взялись за интерьер. Ликвидируют кособокие примерочные кабинки с замызганным ситчиком. Заказали и приняли в позапрошлом году роспись во всю стену — история костюма с древних времен до наших дней. Интерьер позволял такой размах. И смета тоже. А потом что? Замазали все, постучали молотками — и появились вдоль этой стены комфортные кабинки — вишневая кожа с металлическими заклепками, полированное дерево... Видно, тоже не по вкусу пришлась кому-то такая эстетика. И, между прочим, никого не взволновало, почему так бездумно разбазариваются государственные денежки.

Слушая эту историю, Мастер и Художник, не предусмотревшие роль молотка в интерьере, дружно плакали в моей душе. Как и пять с лишним тысяч государственных рублей — стоимость работы, оплаченной Алтайскому отделению Художественного фонда РСФСР теми, о чьих вкусах, к сожалению, не спорят.

Ю. ГАРИНА.

Вторая сессия Верховного Совета РСФСР десятого созыва

РОССИЯ: СТУПЕНИ РОСТА

(Начало на 1-й стр.).

тельно возрос научно-технический и экономический потенциал республики. Повысились материальное благосостояние и культурный уровень советских людей.

В текущем году национальный доход увеличится по сравнению с 1979 годом на 3,4 процента, около 80 процентов его направлено на повышение уровня жизни народа. Ожидается прирост промышленной продукции на 4 процента. Опережающими темпами развивались отрасли, определяющие научно-технический прогресс.

Повышаются эффективность производства и качественные показатели работы. Производительность труда в промышленности увеличится за 1980 год на 3,4 процента, за счет чего обеспечивается более четырех пятых прироста продукции.

Последовательно осуществляется выработанная Коммунистической партией программа дальнейшего развития сельского хозяйства. Труженики села России увеличили среднегодовой объем валовой продукции в десятой пятилетке на 2,6 миллиарда рублей.

Значительное развитие получает строительство. Капитальные вложения в народное хозяйство республики составят 83 миллиарда рублей, стоимость основных производственных фондов увеличится за год на 7,2 процента.

Успешно осуществляется социальная программа, принятая XXV съездом КПСС. Рост реальных доходов на душу населения в 1980 году составит 3,1 процента — больше, чем предусмотрено планом. Возрастут общественные фонды потребления. Розничный товарооборот государственной и кооперативной торговли увеличится на 4,1 процента, объем реализации бытовых услуг населению — на 7,4 процента. В нынешнем году будут построены жилые дома общей площадью 60 миллионов квадратных метров.

Наши достижения в хозяйственном и культурном строительстве могли быть еще большими, сказал далее докладчик.

Как указывалось на октябрьском (1980 г.) Пленуме ЦК КПСС, непременным условием производственных успехов остаются повышение уровня хозяйственной работы, воспитание у кадров деловитости, ответственности и инициативы. Необходимо усилить организаторскую работу, повысить уровень руководства, добиться улучшения исполнительской дисциплины. Следует вести энергичную борьбу с бесхозяйственностью и потерями, обеспечить строжайшую экономию материальных ресурсов, снижать издержки производства и себестоимость продукции.

В плане на 1981 год намечены меры по концентрации сил и ресурсов на выполнении важнейших экономических программ, обеспечению пропорциональности и комплексности в развитии народного хозяйства республики.

Национальный доход предусмотрено увеличить на 3,6 процента. Этим обеспечивается проведение мероприятий в области социального развития и повышения уровня жизни народа. Объем промышленного производства увеличивается на 4 процента.

Объем валовой продукции сельского хозяйства по сравнению со среднегодовым уровнем текущей пятилетки намечено увеличить на 10,7 процента.

В строительстве планируется повышение эффективности капитальных вложений за счет концентрации средств на пусковых стройках, сокращения сроков и улучшения качества работ.

Важное место занимают мероприятия по повышению эффективности производства, что будет обеспечиваться в первую очередь за счет внедрения в народное хозяйство достижений науки и техники. Производительность общественного труда проектируется повысить на 3,2 процента, за счет этого предстоит получить около 90 процентов прироста промышленного производства и весь прирост продукции сельского хозяйства.

Предусмотрены меры по улучшению использования производственных фондов и снижению материалоемкости производства. Установлены задания по экономии и уменьшению расхода важнейших видов материальных ресурсов, по использованию вторичного сырья.

Дальнейшее развитие получит топливно-энергетическая база. Выработка электроэнергии составит 824 миллиарда киловатт-часов. Возрастет добыча нефти, газа, угля, торфа. Огромные масштабы производства, сложности в деле дальнейшего наращивания добычи и производства топливно-энергетических ресурсов со всей остротой ставят задачу их рационального и экономного использования.

Выплавка стали составит свыше 88 миллионов тонн, производство готового проката черных металлов — 62,6 миллиона тонн.

Намечен рост производства цветных металлов. Объем продукции химической промышленности увеличивается на 5,8 процента. Выработка минеральных удобрений достигнет 54,7 миллиона тонн. Высокими темпами будут развиваться машиностроение и металлообработка.

На будущий год запроектированы опережающие темпы роста продукции группы «Б». В соответствии с решениями октябрьского (1980 г.) Пленума ЦК партии развертываются работы по подготовке комплексной продовольственной программы. Большое внимание в плане уделено отраслям, производящим продукты питания. Объем производства в них повышается на 6,3 процента при общем темпе роста промышленного производства 4 процента.

Главной задачей сельского хозяйства является всемерное увеличение производства зерна. Предусматривается осуществить комплекс агротехнических и организационных мер, обеспечивающих получение валового сбора зерна в 1981 году не менее 134 миллионов тонн. Для выполнения установленных заданий необходимо более полно использовать выделяемые ресурсы, совершенствовать структуру посевных площадей, своевременно подготовить семена, в полном объеме провести агротехнические мероприятия, резко сократить потери выращенного урожая. На развитие сельского хозяйства по территории республики запланировано направить 20,3 миллиарда рублей капитальных вложений.

Предусматривается дальнейшее развитие транспорта, дорожного хозяйства, связи.

Объем капитальных вложений, направляемых на экономическое и социальное развитие республики, в 1981 году составит 87 миллиардов рублей, продолжал оратор. При формировании плана капитального строительства приоритет отдан базовым отраслям промышленности, а также транспорту и сельскому хозяйству. На техническое перевооружение и реконструкцию действующих предприятий предусмотрено направить 4,5 миллиарда рублей — больше, чем в текущем году.

В плане на 1981 год предусматривается расширение научных исследований, внедрение научных и проектных разработок в производство.

Далее докладчик остановился на вопросах социального развития и повышения уровня жизни народа. Реальные доходы на душу населения намечено увеличить в 1981 году на 3 процента. Среднемесячная заработная плата рабочих и служащих повышается до 178 рублей, а среднемесячная оплата труда колхозников — до 132 рублей. Выплаты и льготы из общественных фондов потребления предусмотрено увеличить на 3 миллиарда рублей.

В плане намечаются меры по дальнейшему улучшению охраны здоровья советских людей, развитию народного образования, культурному обслуживанию населения. Предусмотрено проведение значительных мер по рациональному использованию и охране природных ресурсов. Запланировано улучшение размещения производительных сил и дальнейшее развитие экономических районов.

Далее оратор говорил о повышении организаторской роли местных Советов в развертывании социалистического соревнования, увязке экономического и социального развития и контроле за деятельностью всех организаций, расположенных на их территориях.

Трудящиеся Российской Федерации, — сказал в заключение Н. И. Масленников, — борются за повышение эффективности и качества работы, широко используют и активно распространяют передовой опыт, вскрывают резервы роста производства. Они сделают все для успешного выполнения плана 1981 года.

С докладом о Государственном бюджете РСФСР на 1981 год и об исполнении Государственного бюджета РСФСР за 1979 год выступил министр финансов РСФСР депутат **А. А. Бобровников.** Он сообщил, что внесенный на рассмотрение сессии проект Государственного бюджета Российской Федерации на 1981 год определен по доходам и расходам в сумме 73.050,7 миллиона рублей, с ростом на 3,3 процента. Бюджет республики составлен в соответствии с показателями Государственного бюджета СССР на 1981 год и проектом Государственного плана экономического и социального развития республики и обеспечивает необходимыми средствами дальнейшее развитие народного хозяйства и повышение материального и культурного уровня жизни народа.

Решающим источником доходов Государственного бюджета РСФСР остаются поступления от социалистического хозяйства в виде платежей из прибыли, налога с оборота и других взносов. На их долю приходится 87,9 процента всех доходов бюджета.

Поступление налога с оборота на территории РСФСР предусматривается в сумме 62,5 миллиарда рублей. Отчисления в бюджет республики проектируются в сумме 28,5 миллиарда рублей.

Прибыль, как один из основных источников платежей в бюджет, определена с ростом на 3,5 процента. Значительную ее часть — 10,2 миллиарда рублей — планируется оставить в распоряжении объединений, предприятий и организаций на дальнейшее расширение производства, образование фондов экономического стимулирования и другие плановые затраты.

Платежи в бюджет из прибыли хозяйственных организаций и государственных предприятий предусматриваются в сумме 15,9 миллиарда рублей.

Основные ресурсы Государственного бюджета РСФСР — 96,8 процента — направляются на финансирование народного хозяйства и социально-культурных мероприятий. Расходы по проекту бюджета определены с учетом необходимости обеспечения рационального и бережного использования материальных, трудовых и финансовых ресурсов и последовательного осуществления строжайшего режима экономии.

На развитие промышленности и строительства будут направлены ассигнования из бюджета и собственные средства хозяйств в сумме 14,9 миллиарда рублей. На финансирование мероприятий по дальнейшему укреплению материально-технической базы легкой, текстильной, пищевой, мясной и молочной, местной промышленности и рыбного хозяйства выделяется 8,9 миллиарда рублей, что позволит обеспечить дальнейший рост производства товаров народного потребления, улучшение их качества, расширение и обновление ассортимента.

На осуществление комплексной программы развития сельского хозяйства Российской Федерации в 1981 году предусматривается направить за счет бюджета, собственных средств хозяйств и кредитов Госбанка 23,3 миллиарда рублей. Кроме того, колхозам, межхозяйственным предприятиям и организациям на финансирование капитальных вложений будет предоставлен долгосрочный кредит в сумме 4,2 миллиарда рублей.

Особое внимание уделяется экономическому и социальному развитию Нечерноземной зоны РСФСР. На дальнейшее развитие хозяйства этой зоны будет направлено из союзного бюджета и бюджета республики 8,2 миллиарда рублей.

В улучшении благосостояния советских людей важная роль принадлежит жилищно-коммунальному хозяйству и бытовому обслуживанию населения. На развитие и содержание жилищно-коммунального хозяйства местных Советов в 1981 году предусматривается направить из бюджета 5,5 миллиарда рублей, в том числе на капитальные вложения — 3,4 миллиарда рублей, на благоустройство городов, райцентров и рабочих поселков — 941,3 миллиона рублей. На ремонт и содержание жилищного фонда вместе с собственными средствами жилищных организаций выделяется 1.488 миллионов рублей.

Установленный на 1981 год по хозяйству республики объем государственных капитальных вложений обеспечивается финансовыми ресурсами. Из бюджета на эту цель предусматривается выделить 13,7 миллиарда рублей.

С каждым годом увеличиваются расходы на народное образование, культуру, науку, на подготовку кадров, улучшение медицинского обслуживания населения, социальное обеспечение и социальное страхование трудящихся. Из бюджета республики на 1981 год на эти цели предусматривается направить 35,9 миллиарда рублей. Это на 4,1 процента больше плана текущего года. На расширение сети учреждений здравоохранения, улучшение медицинского обслуживания населения из Государственного бюджета РСФСР будет выделено 7.803,5 миллиона рублей.

На выплату пенсий, пособий и другие виды социального обеспечения в 1981 году выделяется 14.995,5 миллиона рублей, с ростом против плана текущего года на 6,8 процента. Кроме того, на выплату пенсий и пособий членам колхозов за счет централизованного союзного фонда социального обеспечения колхозников направляется 1.944,8 миллиона рублей.

Депутат охарактеризовал также проекты Государственных бюджетов автономных республик, бюджетов краев, областей, городов Москвы и Ленинграда.

Далее докладчик представил на утверждение Верховного Совета РСФСР отчет об исполнении Государственного бюджета РСФСР за 1979 год по доходам в сумме 76.677,8 миллиона рублей и по расходам в сумме 75.315,6 миллиона рублей. Государственный бюджет РСФСР за 1979 год выполнен по доходам на 100,9 процента и по расходам на 99,2 процента к годовому уточненному плану.

В заключение А. А. Бобровников выразил уверенность, что трудящиеся Российской Федерации, как и весь советский народ, встретят XXVI съезд КПСС новыми трудовыми свершениями.

С докладом Планово-бюджетной и других постоянных комиссий Верховного Совета РСФСР о Государственном плане экономического и социального развития РСФСР на 1981 год и о ходе выполнения Государственного плана экономического и социального развития РСФСР в 1980 году, о Государственном бюджете РСФСР на 1981 год и об исполнении Государственного бюджета РСФСР за 1979 год выступил председатель Планово-бюджетной комиссии Верховного Совета РСФСР **В. С. Кузьмичев.**

В прениях по докладам выступили депутаты: секретарь Московского горкома КПСС **Л. А. Борисов,** бригадир завода «Красное Сормово» имени А. А. Жданова Горьковской области **К. Н. Панов,** первый заместитель председателя исполкома Ленобласовета **В. И. Машовец,** первый секретарь Пензенского обкома КПСС **Ф. М. Куликов,** председатель колхоза «Путь к коммунизму» Ставропольского края **Н. Д. Терещенко,** секретарь ЦК ВЛКСМ **З. Г. Новожилова,** первый заместитель председателя исполкома Мособлсовета **В. П. Прохоров,** Председатель Президиума Верховного Совета Карельской АССР **И. П. Манькин,** помощник мастера Вологодского льнокомбината имени 50-летия ВЛКСМ **Т. Д. Кундина,** Председатель Совета Министров Татарской АССР **Г. И. Усманов,** секретарь Приморского крайкома КПСС **Д. Н. Гагаров,** председатель исполкома Куйбышевского облсовета **В. А. Погодин,** председатель исполкома Кутушинского сельсовета Курманаевского района Оренбургской области **В. А. Логачева.**

Выступившие рассказали об успехах тружеников краев и областей России, коллективов промышленных предприятий, колхозов и совхозов, учреждений науки и культуры в выполнении заданий десятой пятилетки, об их вкладе в общие достижения трудящихся страны. Они поделились опытом решения хозяйственных, социальных и культурно-воспитательных задач, говорили о стремлении закрепить и приумножить достигнутое.

Большое внимание было уделено нерешенным еще проблемам. В частности, отмечалось, что ниже своих возможностей работает ряд промышленных предприятий, не везде настойчиво внедряются новейшие достижения науки и техники, передовой опыт. Немало упущений в сельском хозяйстве, в частности медленно решаются вопросы повышения плодородия почвы, интенсификации животноводства и кормопроизводства.

Депутаты подчеркивали необходимость повышения уровня всей хозяйственной работы, соблюдения режима экономии, предлагали конкретные меры для устранения недостатков.

От имени всех трудящихся Российской Федерации выступившие выразили полное одобрение внутренней и внешней политики Коммунистической партии и Советского государства, заверили, что не пожалеют сил для претворения в жизнь величественных задач коммунистического строительства.

Депутаты предложили утвердить Государственный план и бюджет РСФСР на 1981 год.

Вчера сессия продолжала свою работу.

(ТАСС).

ХРОНИКА · СОБЫТИЯ · ОТКЛИКИ · ЗА РУБЕЖОМ

Опыт наших друзей

СТРАТЕГИЯ ХОЗЯЙСТВЕННОСТИ

СТО ГРУЗОВЫХ автомобилей и все такси Венгерского государственного автотранспортного треста «Волан» могут в течение года работать на горючем, сэкономленном предприятиями треста за шесть месяцев нынешнего года. Например, только на счету экономии водителей автобусов за это время более десяти миллионов литров бензина.

Оптимальное использование транспортных средств — еще один вопрос, которому уделяется в тресте большое внимание. Группа специалистов проанализировала встречающиеся чаще всего в технике вождения ошибки и обобщила методы их исправления. В соответствии с рекомендациями специалистов водители «Волана» — всего 42 тысячи человек — пройдут специальные курсы. Ожидается, что это опять-таки принесет еще 5—7-процентную экономию горючего.

Проблемы экономного использования энергии в народном хозяйстве заняли важное место в работе XII съезда Венгерской социалистической рабочей партии. В отчетном докладе ЦК ВСРП указывалось, что «положение с сырьевыми материалами и энергией коренным образом влияет на экономическое развитие Венгрии. Мы должны предпринимать дальнейшие усилия в области экономии сырья и энергии в промышленном производстве, в сельском хозяйстве, на транспорте, в сфере обслуживания, во всем народном хозяйстве...».

В деле экономии энергии транспорту отводится особая роль. Как писала газета «Непсабадшаг», на его долю приходится около четырнадцати процентов энергии, ежегодно потребляемой страной. На транспорте расходуется и значительная часть нефтепродуктов — почти семьдесят процентов бензина и двадцать восемь процентов масла. В вопросе потребления бензина минувший год стал в Венгрии переломным. Если в предшествующие годы оно увеличивалось в среднем на сто тысяч тонн, то в минувшем — всего лишь на двадцать пять тысяч тонн. И это несмотря на то, что автомобильный парк страны увеличился на 108 тысяч машин.

В целях экономии горючего в Венгрии недавно введено ограничение скорости движения легковых автомобилей на автострадах до ста километров в час, а на других дорогах — до восьмидесяти километров. По подсчетам специалистов, ежегодно это может экономить три процента бензина. Это немало, если учесть, что в ВНР более восьмисот тысяч легковых автомобилей и, кроме того, страну ежегодно посещает полтора миллиона зарубежных автотуристов.

В результате целенаправленных усилий в последние годы в Венгрии в общем объеме грузовых и пассажирских перевозок возросла доля водного и железнодорожного транспорта, а также трубопроводных систем, которые экономичнее, чем автотранспорт.

Эффективные меры по рачительному использованию энергии принимаются во всех отраслях народного хозяйства. Например, на предприятиях министерства металлургической и машиностроительной промышленности была введена комплексная система по контролю и экономии энергии. По предварительным подсчетам, в результате внедрения новаторских и рационализаторских предложений до конца года на предприятиях министерства будет сэкономлено электроэнергии и топлива на сумму 300—400 миллионов форинтов. Так, на Чепельском комбинате за первую половину года экономия составила 25 миллионов форинтов.

Положительные результаты дал и переход на летнее время, которое после продолжительного перерыва вновь было введено в нынешнем году. В ночь на шестое апреля все часы в Венгрии были переведены на час вперед. В результате до конца сентября сэкономлено 110 миллионов киловатт-часов электроэнергии.

В Венгерской Народной Республике разработана долгосрочная программа рационального использования энергии в народном хозяйстве. Предполагается, что в пятой пятилетке, то есть до конца нынешнего года, предприятия республики сэкономят количество энергии, эквивалентное 380 тыс. тонн нефти. А в новом пятилетии (1981—1985 гг.) этот показатель намечено увеличить в три-четыре раза. То есть в пересчете на нефть экономия составит 1,2—1,4 миллиона тонн. Это немало, если учесть, что народному хозяйству ВНР ежегодно требуется десять миллионов тонн нефти и только два миллиона тонн страна получает из собственных месторождений.

Три четверти объема экономии энергии в различных производственных областях намечается достичь за счет совершенствования технологии, модернизации топливного оборудования, сокращения потерь электроэнергии.

Валерий ЕНИН.

(АПН).

ЧИЛИ. В соответствии с тщательно разработанным сценарием Пиночет в ходе так называемого референдума «получил одобрение» на сохранение военно-фашистского режима в стране. Однако планы диктатора узаконить фашистский режим натолкнулись на широкую оппозицию внутри страны. Накануне референдума хунта продлила еще на 6 месяцев чрезвычайное положение, действующее в Чили с 1973 года. Голосовать чилийцев заставили под дулами автоматов (на снимке), для «обеспечения порядка». Столица и другие города были наводнены солдатами, места голосования находились под усиленной охраной военизированной полиции — карабинеров.

Фото АП—ТАСС.

ПИСЬМО НА ВОЛЮ

БЕЙРУТ. (ТАСС). Письмо, переданное с огромными трудностями на волю палестинскими патриотами, томящимися в застенках тюрьмы Тулькарм, расположенной на захваченном Израилем Западном берегу реки Иордан, опубликовал ливанский еженедельник «Аль-Хуррия».

Условия, в которых здесь содержатся узники, говорится в письме, во многом схожи с положением в других израильских тюрьмах на оккупированных арабских территориях. В камерах, площадь которых не превышает 30 кв. метров, находится до 20 и более заключенных. Отсутствие окон лишает людей, содержащихся здесь, воздуха и света.

Пища, предлагаемая узникам, практически непригодна к употреблению. Такие нечеловеческие условия вызывают появление многочисленных тяжелых недугов. Среди заключенных 125 человек за время пребывания в тюрьме приобрели тяжелые формы заболевания глаз, кожи, желудка, сердца. Часто заболевания приводят к смертельным исходам. Положение усугубляется отсутствием элементарной медицинской помощи.

Палестинские патриоты обращаются в своем послании ко всему человечеству, международным организациям с призывом поднять голос в защиту узников израильских застенков.

ДЕМОНСТРАЦИЯ ПРОТЕСТА

ЗАПАДНЫЙ БЕРЛИН. (ТАСС). «Улучшить профессиональное образование!», «Больше средств на социальные нужды, а не в карман предпринимателям!» — с такими транспарантами вышли на улицы города многие сотни юношей и девушек, молодых рабочих-строителей. Демонстранты выразили протест против политики властей в области профессионального обучения. Они потребовали возобновить строительство профессионального училища, «замороженного» в связи с так называемой программой экономии.

КРИЗИС ПРОДОЛЖАЕТСЯ

СТОКГОЛЬМ. (ТАСС). Продолжается глубокий кризис в сталелитейной промышленности Швеции. Создание в 1978 году смешанного концерна «Свенск столь АБ», в котором по 50 процентов акций принадлежат частному капиталу и государству, а также огромные субсидии из государственного бюджета не вывели эту отрасль из кризисного состояния.

Как сообщает газета «Дагенс нюхетер», на заседании правления сталелитейного объединения «Нубю-уддехольм» принято решение уволить около 1.200 человек — практически каждого четвертого рабочего прокатных предприятий объединения. Свое решение руководство объединения мотивировало обострением конкурентной борьбы и продолжающимся застоем в металлургической промышленности многих стран Западной Европы.

ЛЕНИНИЗМ — РАЗВИТИЕ НАУЧНОЙ ТЕОРИИ РЕВОЛЮЦИИ

На фронтах идеологической борьбы

Возрастающее влияние ленинизма, рост числа его сторонников, небывалый масштаб исторических завоеваний, достигнутых под его знаменем, привели к усилению идейного сопротивления его противников. В их числе ревизионисты, пытающиеся выступать против ленинизма от имени «марксизма», буржуазные и социал-реформистские идеологи.

К числу наиболее распространенных приемов, к которым прибегают противники ленинизма, относится стремление противопоставить его марксизму, доказать их «несовместимость». Пытаясь обосновать этот тезис, его авторы, как правило, ссылаются на различия в постановке К. Марксом и В. И. Лениным проблемы соотношения объективного и субъективного в революционном процессе. Такие различия действительно существуют. Так, ленинизмом делается более сильный акцент на субъективном факторе в революционном процессе, на проблеме соединения научного социализма с рабочим движением, внесения социалистического сознания в массы. Однако это отнюдь не значит, что В. И. Ленин пересмотрел «марксистскую теорию экономического развития». На самом деле различия в постановке данной проблемы не затрагивали принципов научного социализма, а были вызваны конкретными задачами, встававшими на разных этапах развития рабочего движения.

Деятельность К. Маркса и Ф. Энгельса приходилась на эпоху домонополистического капитализма, когда капиталистическая система развивалась по восходящей линии, а рабочий класс еще только формировался в качестве революционной силы. В этих условиях перед великими мыслителями главная задача состояла в том, чтобы доказать правильность материалистического понимания истории и научно обосновать всемирно-историческую роль рабочего класса. Именно поэтому в работах основоположников научного социализма упор делается на раскрытие роли объективных, прежде всего экономических, факторов в революционном процессе.

Эпоха империализма и пролетарских революций поставила перед революционерами несколько иную задачу. Зрелость объективных экономических предпосылок для перехода к более прогрессивной системе общественных отношений потребовала глубокой и всесторонней разработки теории социалистической революции, в первую очередь вопроса о роли марксистской партии в борьбе за социализм. Но в решении этих проблем В. И. Ленин неизменно исходил из марксовой теории материалистического понимания истории. В этом состоит диалектика преемственности и новаторства в развитии марксизма-ленинизма.

«Величие Ленина, — отмечает Первый секретарь ЦК Компартии Уругвая Родней Арисменди, — прежде всего в том, что он, опираясь на учение Маркса и Энгельса, обратился к новой проблематике, проблематике империалистического периода, и на этой основе, на базе конкретного изучения характера русской революции, разработал применимую в международном масштабе теорию социалистической революции, привел народы бывшей царской империи к победе социализма».

В буржуазной и социал-реформистской литературе нередки попытки «отлучить» ленинизм от марксизма под прикрытием творческого развития последнего и... борьбы с догматизмом. Однако если, следуя логике рассуждений буржуазных и социал-реформистских «новаторов», отрицать, что В. И. Ленин поднял марксизм на качественно новую ступень развития, то неизбежно напрашивается абсурдный вывод, что марксово учение представляет собой свод раз и навсегда установленных положений. Это означало бы, что мимо марксизма прошла целая историческая эпоха величайших революционных битв и становления новой общественной формации. Без ленинизма марксизм был бы превращен в абстрактно-философскую доктрину, представляющую интерес разве лишь для узкого круга специалистов-историков.

Творчески применив марксовы принципы к условиям нового исторического периода, ленинизм поднял марксизм на уровень опыта и требований революционной борьбы современной эпохи. Именно поэтому ленинизм является марксизмом современной эпохи, учением, преобразующим мир и, в свою очередь, развивающимся на базе обобщения революционного опыта. Это учение глубоко и точно выражает интересы рабочего класса, всех трудящихся, потребности всемирного социального прогресса, позволяет выработать правильные ответы на самые жгучие, жизненные вопросы современности, учит смелому, творческому решению назревших проблем, вооружает научным пониманием перспектив общественного развития.

Дмитрий КУХАРЧУК,
кандидат исторических наук.

(АПН).

ОЗЕРО, КОТОРОЕ УДАЛОСЬ СПАСТИ

В тридцатые годы в Армении было принято вынужденное решение об использовании воды из озера Севан для нужд орошения и энергетики. Это привело к значительному снижению уровня озера. Теперь Армения обладает достаточным научно-техническим и экономическим потенциалом, чтобы выправить отрицательные последствия единственно возможного в то время решения и не допустить «конфликта с природой» в будущем.

Гидротехнический 48-километровый тоннель, пробитый сквозь горный массив от реки Арпа до Севана, не имеет аналогов в мировой практике. Теперь ежегодно в озеро будет поступать 250—300 миллионов кубических метров речной воды, которая поднимет его нынешний уровень на 5—6 метров. Но этим не исчерпывается работа по сохранению озера. В результате запрещения вредных промышленных сбросов в Севан быстро восстанавливается его биологический режим. Пуск Армянской атомной электростанции позволил снять нагрузку с каскада гидростанций, построенных ранее на единственной вытекающей из Севана реке Раздан: воды озера расходуются экономнее.

Начато строительство коллектора, который опояшет озеро и пройдет вдоль русла Раздана до Еревана. Коллектор охватит десятки предприятий и канализационные сети городов северо-восточной Армении, а в недалеком будущем станет одной из главных очистительных систем урбанизированного комплекса, условно называемого «Большой Ереван». Этот комплекс включит в себя столицу республики и малые города-спутники в радиусе 70 километров, в том числе и в зоне Севана. Строго охраняется зеленый массив Севанского национального парка, раскинувшегося вокруг озера. Все эти меры способствуют достижению экологического равновесия на площади около трех тысяч квадратных километров.

Закон об охране атмосферного воздуха, принятый в 1980 году, поставил жесткие условия развивающейся промышленности. Показателен в этом смысле пример с горно-химическим комбинатом, который сооружался в лесистых горах неподалеку от Севана. Стройку временно приостановили из-за недоработки технологии фильтрации пылевых осадков, которые угрожали лесным массивам. Строительство было продолжено только после того, как с помощью ученых проблема была решена.

Сегодня в Армении создаются 16 крупных водохранилищ общим объемом 1 миллиард кубических метров. Они позволят оросить 45 тысяч гектаров пахотной земли и почти вдвое большую площадь пастбищ. Но главное — уменьшат отток воды из Севана. Это также благоприятно скажется на сохранности жемчужины Армении.

О. АРАКЕЛЯН,
корреспондент АПН.

ЗАБЫТЫЙ БАССЕЙН

«ДОРОГАЯ РЕДАКЦИЯ! Обращаются к вам школьники г. Славгорода, занимающиеся в ДЮСШ «Дельфин». Вот уже десять лет в нашем бассейне не было капитального ремонта. Нет даже элементарных условий для тренировок. А для такого степного городка, как наш, бассейн многое значит. Все, кто умеет сейчас плавать, прошли через «Дельфин»...

СТАХОВА, КУЧЕР и другие (всего 8 подписей)».

Под этим письмом могли бы подписаться и те, кто обеспокоен судьбой бассейна. Таких в Славгороде немало. Но директору В. И. Сове вместе с несколькими работниками приходится в очередной раз производить ремонт лишь своими силами. Учебный год начался, а ДЮСШ не может открыть двери для желающих повысить спортивное мастерство и просто для тех, кто хочет научиться плавать.

Ежедневно (речь идет о тех днях, когда ремонт еще не начинали) проводились здесь занятия для сдающих нормы комплекса ГТО, тренировались студенты педучилища, рабочие предприятий. Но когда руководство бассейна обращается с просьбами оказать содействие в ремонте готового вот-вот рухнуть здания (копий просьб в сейфе директора — целая папка), оно не получает ни прямого отказа, ни конкретной поддержки.

— Мы обращались за помощью, — рассказывает В. И. Сова, — в ряд организаций. Ведь даже для текущего ремонта, не говоря уже о капитальном, нужны строительный материал и рабочая сила. На заводе радиоаппаратуры нам пообещали посмотреть вентиляцию, которая пришла в полную негодность. На лесоторговом складе нам могут продать краску, стекло, цемент, но только за наличный расчет. А управление Барнаулводстроя так и не поставило обещанный цемент... Что же касается городского отдела народного образования, которому подведомственна ДЮСШ, он оказать действенную помощь просто не в состоянии.

Все беды начались еще с того времени, когда «Дельфин» был сдан в эксплуатацию. Уже по истечении первого года работы стали видны просчеты строителей и отступления от проекта. Подрядный способ в данном случае себя не оправдал. Например, предусмотренный в проекте утеплитель из минераловатных плит отсутствует вообще, а потому в холодную погоду капельками воды покрывается потолок, а потом отваливается штукатурка, выкрашиваются кирпичные стены и снаружи и изнутри. Проводящийся ежегодно текущий ремонт позволяет на время исправить положение, но даже простая арифметика говорит о том, что гораздо выгоднее и эффективнее было бы провести один капитальный ремонт с устранением недоделок строителей.

Заключение компетентной комиссии о его необходимости было сделано в 1978 году. Проектная контора Алтайкоммунпроект рассчитала смету на капитальный ремонт бассейна «Дельфин». Здесь же было описано состояние основных строительных конструкций. Рассчитаны были и расходы на ремонт, а точнее, на реконструкцию. Они составили 47,3 тысячи рублей — немногим больше, чем затрачено за эти годы на «залатывание дыр».

Директор злополучного бассейна В. И. Сова приступил к своим обязанностям год назад. В докладной от 10 июня этого года, адресованной председателю горисполкома В. В. Дементьеву и заведующей гороно В. И. Щербак, он еще раз писал о бедах славгородских пловцов.

После нее появилось распоряжение: создать комиссию по обследованию технического состояния здания бассейна. Был составлен акт, под которым поставили свои подписи компетентные члены комиссии: Г. А. Чернов — заместитель председателя горисполкома, С. А. Самаркин — главный инженер ПМК-58, В. Ф. Дубенский—старший инженер Славгородского отдела Алтайкоммунпроекта, Л. В. Буков — прораб ремстройучастка, В. И. Щербак. Комиссия предложила составить проектно-сметную документацию, забыв, что она была уже подготовлена в 1978 году. Думается, факт достаточно красноречив и точно иллюстрирует отношение к бассейну.

«Дельфин» нужен ребятам, которые прислали в редакцию тревожное письмо, как и людям, работающим в городе. Зная об аварийном состоянии бассейна, вернулись после окончания институтов и работают здесь тренерами А. Коп, Г. Мишуткин. Со дня открытия бассейна занимается здесь нынешний десятиклассник Юрий Строков, поступили в Волгоградский институт физкультуры перспективные пловцы Людмила Позднякова и Татьяна Плужник... Этот список можно продолжить.

Может быть, в Славгороде соответствующие организации позаботятся наконец о дальнейшей судьбе бассейна? Тогда горожане и при отсутствии естественных водоемов смогут заниматься здесь плаванием.

О. МОРЕВА,
спец. корр.
«Алтайской правды».
г. Славгород.

СПОРТ*СПОРТ

ПЕРЕД ПОСЛЕДНИМ ТУРОМ

Если обладатели золотых и серебряных медалей первенства страны по футболу известны, то лишь в последнем туре решится судьба бронзовых наград. На третье место претендуют динамовцы Тбилиси и футболисты ленинградского «Зенита». 22 ноября тбилисцы сыграют в Минске со своими одноклубниками, а ленинградцы примут алматинский «Кайрат».

Очень напряженно проходит соперничество за право остаться в высшей лиге. Сейчас в опасной зоне находятся четыре команды — «Локомотив» (Москва), «Кубань» (Краснодар), «Динамо» (Москва), «Карпаты» (Львов).

Последний тур может внести изменения и в соревнование лучших бомбардиров чемпионата. Впереди пока Андреев (СКА, Ростов-на-Дону) и Олег Блохин («Динамо», Киев), забившие по 18 мячей. На два гола меньше на счету Шенгелии («Динамо», Тбилиси), У Тарханова (ЦСКА) — 13 мячей.

В прошедшем, 33-м туре была высокая результативность — 26 мячей (17 — хозяева и 9 — гости). По два мяча забили Редкокус («Торпедо», Москва)), Устимчик («Черноморец», Одесса), Шенгелия («Динамо», Тбилиси), Антраник Хачатрян («Арарат», Ереван).

Девятнадцать матчей не знают поражений динамовцы Киева.

Вот каково сейчас положение команд:

	М	О
«Динамо» (Киев)	61—21	50
«Спартак»	47—22	45
«Зенит»	50—42	40
«Динамо» (Тбилиси)	50—30	39
ЦСКА	34—30	36
«Шахтер»	44—39	34
«Черноморец»	33—35	33
«Арарат»	37—40	32
«Динамо» (Минск)	39—41	30
СКА	39—47	30
«Кайрат»	33—43	30
«Нефтчи»	29—40	29
«Торпедо»	27—32	28
«Пахтакор»	25—39	26
«Карпаты»	23—44	26
«Динамо» (Москва)	28—32	26
«Кубань»	29—41	26
«Локомотив»	33—43	24

(Корр. ТАСС).

НОВОСТИ ХОККЕЯ

СТОКГОЛЬМ. Позади треть чемпионата Швеции по хоккею. В двенадцатом туре долго лидировавший в турнире клуб «Шеллефтео» потерпел в Гетеборге поражение от местной команды «Вестра фрелюнда». Турнирную таблицу теперь возглавил с 18 очками стокгольмский клуб АИК.

Героем матча в Гетеборге спортивные обозреватели называют возвратившегося на профессионального хоккея известного шведского вратаря Хегюсту. Его клуб «Вестра фрелюнда» занимает сейчас вторую строчку в турнирной таблице, а «Шеллефтео» переместился на третье место.

ПРАГА. В отличие от прошлых лет, когда в чемпионатах ЧССР хоккейные команды высшей лиги играли по вторникам и пятницам, в нынешнем первенстве они выступают через каждые два дня.

—Мы умышленно увеличили нагрузки на хоккеистов в ходе внутреннего чемпионата, — сказал тренер сборной ЧССР Л. Букач. — На наш взгляд, это поможет им в напряженных встречах мирового первенства. Но мы так спланировали календарь, чтобы перед чемпионатом мира у игроков сборной было время и для отдыха, а затем и целенаправленной подготовки к главному турниру сезона.

(Корр. ТАСС).

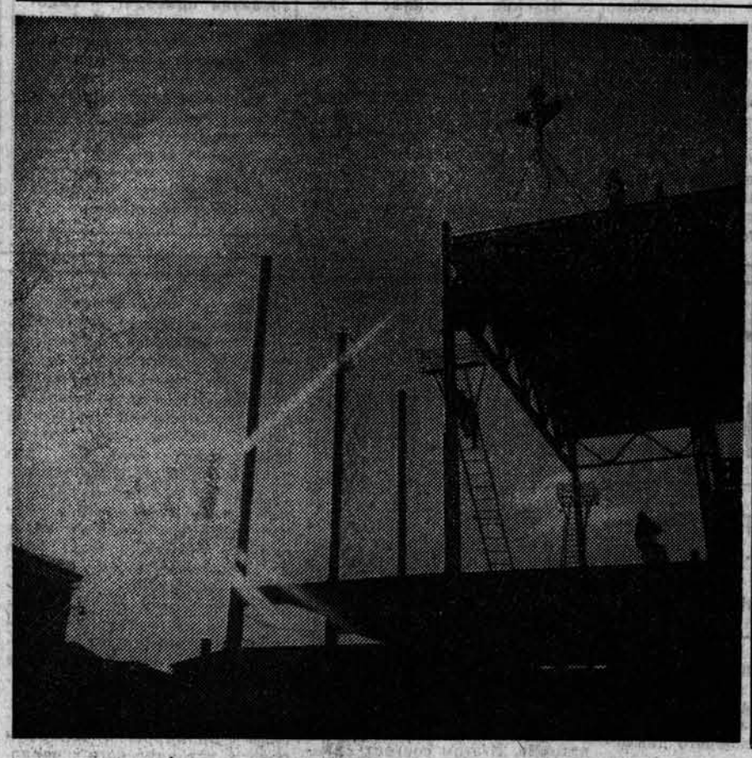

«РИТМ СТРОЙКИ».
Фото Б. Брязгина.

УДАЧА ЛИТОВСКИХ АРХЕОЛОГОВ

Ценную для науки находку, возраст которой превышает пятнадцать столетий, сделала при раскопках древнего могильника экспедиция литовских археологов. Форма и способ обработки найденных учеными наконечников стрел говорит о том, что принадлежали они кочевым племенам, населявшим в далеком прошлом северное Причерноморье.

Тем самым поставлена под сомнение гипотеза историков о том, что великое переселение народов (II—V века новой эры) не затронуло территорию нынешней Литвы.

За время предшествующих полевых экспедиций были вскрыты более ста сорока погребений. Они принесли немало интересных находок, но ни одна из них по своей важности не может сравниться с нынешней. Стрелы кочевников-южан, свидетельствующие об их проникновении далеко на север и конфликтах с местными племенами, — пока единственная находка не только на территории Литвы, но и на всем побережье Балтийского моря.

Г. ОЗЕРОВ,
корр. ТАСС.

Вильнюс.

Опасен неокрепший лед

Наступает то время, когда водоемы нашего края покрываются льдом. Впереди сибирская зима. Любители зимнего спорта готовят коньки и лыжи, рыбаки — снасти. Взрослым и детям не терпится как можно скорее ступить на звонкий лед. Но будьте осторожны! Лед особенно коварен в начале зимы.

Прочный лед имеет синеватый или зеленоватый оттенок. Опасен беловатый, образовавшийся из слежавшегося на ледяной корке снега. Тоньше лед на фарватере, в устьях ручьев и речек, под слоем снега, в местах, где в него вмерзли ветки, доски или другие предметы. Внимательным и осторожным следует быть на водоемах вблизи промышленных предприятий, выпускающих теплые воды, так как замерзают такие водоемы медленнее и зимой здесь могут встретиться проталины, запорошенные снегом.

В период ледостава запрещается кататься на коньках и на санках по льду, заниматься подледным ловом рыбы, а также переходить по ледяному покрову реки, озера, пруда и других водоемов до установления на них знаков, обозначающих безопасные места перехода. Одиночные пешеходы могут переходить по льду, если толщина его не менее 5 см. При групповом переходе водоема следует соблюдать дистанцию в 5—6 м.

Руководителям транспортных предприятий и автохозяйств, владельцам машин нелишне напомнить отдельные правила пропуска транспортных средств по ледовым переправам. Легковые автомашины удерживает лед толщиной 16—20 см, грузовые автомобили — от 31 до 50 см.

При подледном лове не следует делать лунки близко друг от друга — это ослабляет ледяной покров.

Спасая терпящих бедствие на льду, надо действовать обдуманно и осторожно. Подходить близко к пострадавшему опасно, приближаться к нему нужно ползком, используя подручный материал: доски, жерди, лестницы и т. п. Пострадавшему с расстояния 3—5 м от края пролома или проруби необходимо подать конец веревки, доски, пояса, рукав куртки. Убедившись, что пострадавший крепко держится за поданный вами предмет, ползком тяните его на безопасное место.

А. БОМБИЗО,
ст. инструктор орг. отдела краевого совета ОСВОД.

ВТОРАЯ СТРАНИЦА СЕГОДНЯШНЕГО НОМЕРА — СМЕННАЯ.

Зам. редактора
В. ЧИЛИКИН.

ЧТО? ГДЕ? КОГДА?

СПРАВОЧНЫЙ ОТДЕЛ «АЛТАЙСКОЙ ПРАВДЫ»

ТЕЛЕВИДЕНИЕ

ПЯТНИЦА 21 НОЯБРЯ

ПЕРВАЯ ПРОГРАММА
МОСКВА

8.00 — «Время». Информационная программа. 8.50 — Утренняя гимнастика. 9.15 — «Большая арена юного спортсмена». 9.45 — «Рафферти». Телевизионный многосерийный художественный фильм. 2-я серия. 10.50 — Концерт фольклорного ансамбля «Карагод» Московского государственного института культуры. 11.20 — Премьера телевизионного документального фильма «Кировочепецк». Из цикла «Города и люди». 11.45 — Новости. 11.55 — Перерыв. 14.00 — Новости. 14.20 — Программа документальных фильмов телевизионных студий страны. 15.00 — «Москва и москвичи». 15.30 — «Чему и как учат в ПТУ». 16.00 — «Праздник песни и танца». Передача из Вильнюса. 16.50 — «Знаменосцы трудовой славы». 17.05 — Театр юного зрителя. Премьера телевизионного спектакля «Я, ты и другие». 18.15 — «Сегодня в мире». 18.30 — Коллективно организовать труд.

БАРНАУЛ
19.05 — «Панорама недели».

МОСКВА
19.20 — Премьера телевизионного многосерийного художественного фильма «Рафферти». 3-я серия. 20.30 — «Время». Информационная программа. 21.15 — «А ну-ка, девушки!». 23.15—23.35 — Информационный выпуск «Сегодня в мире».

ВТОРАЯ ПРОГРАММА
МОСКВА
19.05 — Д. Кабалевский. Концерт для фортепьяно с оркестром № 4. «Пражский».

БАРНАУЛ
19.20 — Программа документальных фильмов. 20.25 — «Экран здоровья». Отвечаем на ваши вопросы. 20.55 — «Музыка нашей молодости». Документальный фильм. 21.15 — «Панорама недели». 21.30 — Объявления. 21.35 — Мультфильмы для взрослых.

РАДИО

ПЯТНИЦА 21 НОЯБРЯ

6.40 — Барнаул. Радиожурнал. «На земле алтайской». В выпуске: «Зима на фермах» — сельскохозяйственное обозрение. «Удобрения под урожай будущего года» (Славгородский район). «Закуп молока у населения сверх плана» — корреспонденция об опыте Верхчуманского сельсовета Баевского района. «Глубокие корни» — зарисовка о главе большой крестьянской семьи И. Я. Горбунове из с. Чендек Горно-Алтайской автономной области. Из писем в редакцию. 7.50 — Спецвыпуск последних известий «На пусковых стройках Алтая». 8.15 — Обзор краевых газет. 8.45 — Объявления. Сводка погоды (горсеть). 9.15 — Москва. «Писатели у микрофона». В. Поволяев — «Страна Тюмения». 11.15 — Барнаул. Радиолекторий «Наука, жизнь и религия». 11.30 — «Артисты из народа». Выступают народный ансамбль песни и танца «Сибирячка» и хор ветеранов труда из села Коловый Мыс Усть-Пристанского района. 12.45 — Играет инструментальное камерное трио краевой филармонии. 13.00 — Москва. «Голоса друзей». Передачи из социалистических стран. 14.15 — «Быт — забота общая». Радиожурнал. 15.00 — А. Курелла. «На пути к Ленину». Страницы книги. Читает В. Давыдов. 18.35 — Барнаул. «Наш город» (горсеть). В выпуске: «Пятилетке — ударный финиш» (репортаж с Барнаульской мебельной фабрики № 1). «Искусство экономии». «Афиша выходного дня». 18.45 — Последние известия. 19.15 — Москва. «Мастера Большого театра СССР». Ведет народный артист СССР И. Петров. 20.00 — «Астапово». Рассказ о музее Л. Н. Толстого. 20.45 — «Встреча с песней». 23.30 — «Мелодия и ритм». Эстрадная программа.

ТЕАТРЫ

АЛТАЙСКИЙ ГОСУДАРСТВЕННЫЙ ТЕАТР ДРАМЫ. «ЗДРАВСТВУЙТЕ, ЛЮДИ» — в 19-30.

КРАЕВОЙ ТЕАТР ОПЕРЕТТЫ. Премьера «ДВА ДНЯ ВЕСНЫ» — в 19-30.

ТЕАТР ЮНОГО ЗРИТЕЛЯ. «ОСТРОВ УЧЕНЫХ» — в 15. «РАЗГОВОРЫ В УЧИТЕЛЬСКОЙ. СЛЫШАННЫЕ ТОЛЕЙ АПРАКСИНЫМ ЛИЧНО» — в 19.

КРАЕВОЙ ТЕАТР КУКОЛ. «СЫН ГОРЫ И ОЗЕРА» — в 11. «КОНЕК-ГОРБУНОК» — в 14.

КИНО

«МИР» (автоответчик 5-64-95). «ЛЮДИ В ОКЕАНЕ» — в 9, 11, 13, 15, 17, 19, 20-40.

«РОССИЯ» (автоответчик 2-44-77). «БАБЕК» (1—2 серии) — в 9, 10, 11-30, 12-30, 14, 15, 16-30, 17-30, 19, 20. «ЖИЗНЬ ПРЕКРАСНА» — в 21-30 (удл. сеанс).

«РОДИНА» (автоответчик 3-12-92). «СПАСИТЕЛЬ» — в 9, 11, 12, 13, 14, 15, 16, 17, 19, 20, 21 (два последних сеанса—удл.). «ТАЙНОЕ ГОЛОСОВАНИЕ» — в 10, 18.

«ЮНОСТЬ» (автоответчик 6-90-93). «РЕВАНШ» — в 11-30, 15-15, 21-15. «ЛЮДИ В ОКЕАНЕ» — в 9-30, 13-30, 17. Занятие кинолектория для родителей. Тема: «Ответственность родителей за воспитание детей. Фильм «МУЖСКОЙ РАЗГОВОР» — в 19.

«ПЕРВОМАЙСКИЙ». «БАБЕК» (1—2 серии) — в 10, 11, 13, 14, 16, 17, 19, 20.

«ЧАЙКА» (автоответчик 4-45-17). «ЖИЗНЬ ПРЕКРАСНА» — в 11, 13, 15 (удл. сеанс), 21-30. Занятие кинолектория «Мир тебе, планета Земля!». Навстречу XXVI съезду КПСС. Фильм «ЗАГОВОР ПРОТИВ РЕСПУБЛИКИ» — в 17. Занятие кинолектория для родителей. Фильм «ОБВИНЯЮТСЯ В УБИЙСТВЕ» — в 19. Вход по абонементам.

«ПИОНЕР». Сборник мультфильмов № 7 — в 12. «ШКОЛА МУЖЕСТВА» — в 17. «МОСКВА СЛЕЗАМ НЕ ВЕРИТ» (1—2 серии) — в 19.

«АЛТАЙ» (автоответчик 5-46-22). «ЧУДОВИЩЕ» — в 15, 17, 19, 21 (удл. сеанс).

«ЗАРЯ» (автоответчик 4-48-38). «ХОЗЯИН» (1—2 серии) — в 15, 18, 20-40.

«ЛУЧ». «ВОЗДУШНЫЕ ПЕШЕХОДЫ» — в 11-20 (для детей). «ПО ДАННЫМ УГОЛОВНОГО РОЗЫСКА» — в 9-30, 13-10, 15, 17, 18-45 (удл. сеанс), 21.

ДВОРЕЦ КУЛЬТУРЫ ХИМИКОВ «ПИРАТЫ XX ВЕКА» — в 15, 17, 19, 21 (удл. сеанс).

ДВОРЕЦ КУЛЬТУРЫ КОТЕЛЬЩИКОВ. «ПИРАТЫ XX ВЕКА» — в 19, 21.

КЛУБ ЗАВОДА «ТРАНСМАШ» «СВАДЬБА В МАЛИНОВКЕ» — в 14, 16, 18 (удл. сеанс) 20.

КЛУБ МЕЛАНЖЕВОГО КОМБИНАТА. «ОТ ЗАРИ ДО ЗАРИ» — в 15, 17, 19, 21.

ПОНЕДЕЛЬНИК 24 НОЯБРЯ

ПЕРВАЯ ПРОГРАММА
МОСКВА

8.00 — «Время». Информационная программа. 8.40 — Утренняя гимнастика. 9.05 — Фильм — детям. «Одноклассники» (МНР). 10.20 — «Очевидное — невероятное» 11.20 — Концерт камерного оркестра под управлением заслуженного артиста РСФСР В. Спивакова. 12.00 — Новости. 12.05 — Перерыв. 14.00 — Новости. 14.20 — Программа телевизионных документальных фильмов Армянского телевидения. «Дороги, которые выбирают». «Свет, подаренный людям». «Школьные спортсмены». 15.15 — «Горизонт». Передача из Ленинграда. 16.15 — «Твоя ленинская библиотека». «Партийная организация и партийная литература». К 75-летию со дня опубликования статьи. 16.45 — Народные мелодии. 17.00 — К 250-летию со дня рождения А. В. Суворова. Премьера телевизионного документального фильма «Полководец». (Ленинград).

БАРНАУЛ
17.30 — «Экран новостей». 17.45 — «На трибуну партийных конференций». Беседа с председателем колхоза им. Кирова Славгородского района Героем Социалистического Труда Ф. Ф. Шнайдером.

МОСКВА
18.00 — Футбольное обозрение. 18.30 — «XXVI съезду КПСС — достойную встречу!» «Рис Кубани». В передаче принимает участие Герой Социалистического Труда, первый секретарь Краснодарского крайкома КПСС С. Ф. Медунов. 19.00 — К 100-летию со дня рождения А. А. Блока. Премьера фильма-спектакля Государственного академического театра им. Моссовета «Версия». 20.50 — «Время». Информационная программа. 21.15 — Продолжение фильма-спектакля Государственного академического театра им. Моссовета «Версия». 22.20—23.25 — Кубок Интервидения по художественной гимнастике. Передача из Софии. По окончании (23.05) — информационный выпуск «Сегодня в мире».

ВТОРАЯ ПРОГРАММА
МОСКВА
17.30 — «Наш сад».

БАРНАУЛ
18.00 — Научно-популярный фильм. 18.20 — Репортаж из выставочного зала. Творчество заслуженного художника РСФСР Ф. Торхова. 19.00 — Киножурнал. 19.10 — «Когда рядом друзья». Документальный фильм. 19.30 — «Для тружеников сельского хозяйства». Кинопрограмма. 20.35— «Край родной». 21.15 — «Экран новостей». 21.30 — «Танцует Нинелла Кургацкина». Телефильм-концерт.

ВТОРНИК 25 НОЯБРЯ

ПЕРВАЯ ПРОГРАММА
МОСКВА

8.00 — «Время». Информационная программа. 8.50 — Утренняя гимнастика. 9.15 — А. Штейн. — «Версия». Фильм-спектакль Государственного академического театра им. Моссовета. 11.50 — Новости. 11.55 — Перерыв. 14.00 — Новости. 14.20 — Программа документальных фильмов телевизионных студий страны: «Крутые пласты» (Киев), «Огород для всех» (Иркутск), «Из полевого дневника орнитолога Андреева» (Новосибирск), «Батыры» (Ташкент). 15.30 — «Звездочет». Телевизионный журнал. 16.10 — Телестадион. 16.40 — К 20-летию установления дипломатических отношений между СССР и Нигерией. Документальный фильм. «Парламентарии Нигерии в СССР». 17.00 — «Народное творчество». Телевизионное обозрение. 17.45— «Алкоголизм». Беседа врача. 18.15 — «Сегодня в мире».

БАРНАУЛ
18.30 — «Экран новостей». 18.40 — «Земля алтайская». Животноводы Курьинского района на предсъездовской вахте.

МОСКВА
19.10 — К дню провозглашения Монгольской Народной Республики. Кинопрограмма «Монголия сегодня». Концерт Государственного ансамбля песни и танца Монгольской Народной Республики. 20.30 — «Время». Информационная программа. 21.15 — «Документальный экран». 22.15—23.15 — Музыкальная программа с участием Г. Козловой. По окончании (22.55) — информационный выпуск «Сегодня в мире».

ВТОРАЯ ПРОГРАММА
МОСКВА
18.30 — Жизнь науки. Академия наук Армянской ССР.

БАРНАУЛ
19.10 — «Условия здоровья». «В ритме самбо». Научно-популярные фильмы. 19.30 — Мультсборник. 20.20 — «Служба 01». Репортаж с краевой пожарно-технической выставки. 20.50 — «Дороги Борзилова». Документальный фильм. 21.00 — Научно-популярный фильм. 21.15 — «Экран новостей». 21.25 — «Любимые артисты кино». Александр Михайлов.

СРЕДА 26 НОЯБРЯ

ПЕРВАЯ ПРОГРАММА
МОСКВА

8.00 — «Время». Информационная программа. 8.50 — Утренняя гимнастика. 9.15 — Программа мультипликационных фильмов. 9.40 — Поет народная артистка РСФСР З. Долуханова. 10.20 — «Клуб кинопутешествий». 11.20— Концерт фольклорного ансамбля Московского государственного института культуры «Карагод». (Москва). 11.50 — Новости. 11.55 — Перерыв. 14.00 — Новости. 14.20 — Программа документальных фильмов: «Молодые художники» («Центрнаучфильм»). «Тобольская резная кость» (Свердловск). 15.05 — «Ребятам о зверятах». 15.35 — А. Дворжак. Концерт для виолончели с оркестром. 16.15 — «Отзовитесь, горнисты!» 16.45 — «К. Симонов. Стихи. Дневники. Воспоминания». К 65-летию со дня рождения писателя. 17.30. — «Вместе — дружная семья».

ТВ БУДУЩЕЙ НЕДЕЛИ

БАРНАУЛ
18.00 — «Экран новостей».

МОСКВА
18.15 — «Сегодня в мире». 18.30 — «Содружество». Телевизионный журнал. 19.00 — «Чапаев». Художественный фильм. 20.30 — «Время». Информационная программа. 21.15 — Контрольная для взрослых. Цикл второй. Передача 3-я. 21.35—23.00 — «Что? Где? Когда?». Телевизионная викторина. По окончании (22.40) — информационный выпуск «Сегодня в мире».

ВТОРАЯ ПРОГРАММА
МОСКВА
18.00 — «В каждом рисунке — солнце».

БАРНАУЛ
18.15 — «Молодость». Стихи о коммунистах». 19.00 — «Для водителей и пешеходов». Кинопрограмма. 20.15 — «Телевизионные гастроли». Выступает пианист И. Зетель. 20.55 — Документальный фильм. 21.15 — «Экран новостей». 21.30 — «Песни советских композиторов». Фильм-концерт.

ЧЕТВЕРГ 27 НОЯБРЯ

ПЕРВАЯ ПРОГРАММА
МОСКВА

8.00 — «Время». Информационная программа. 8.50 — Утренняя гимнастика. 9.15 — «Отзовитесь, горнисты!» 9.45 — «Чапаев». Художественный фильм. 11.20 — В. Моцарт. Концерт № 21 для фортепьяно с оркестром. Исполняет лауреат международных конкурсов О. Любимов и камерный оркестр Литовской ССР. 11.50 — Новости. 11.55 — Перерыв. 14.00 — Новости. 14.20 — Программа телевизионных документальных фильмов: «Наследство» (Владивосток), «Опережая время» (Кишинев). 14.55 — «Родная природа». 15.15 — «Шахматная школа». Класс разрядников. Эндшпиль. 15.45 — «Подмосковные встречи». 16.15 — «Русская речь». 16.45 — Концертный зал телестудии «Орленок». 17.25 — «Ленинский университет миллионов». О социальных и культурных аспектах градостроительства.

БАРНАУЛ
18.00 — «Экран новостей».

МОСКВА
18.15 — «Сегодня в мире». 18.30 — Навстречу XXVI съезду КПСС. Программа телевидения Армянской ССР. К 60-летию установления Советской власти в Армении. 20.30 — «Время». Информационная программа. 21.15 — «Феникс». Телевизионный документальный фильм (ГДР). 22.15—23.20 — «Концерт органной музыки в Домском концертном зале». Передача из Риги. По окончании (23.05) — информационный выпуск «Сегодня в мире».

ВТОРАЯ ПРОГРАММА
МОСКВА
18.00 — «Оранжевое горлышко». Мультфильм.

БАРНАУЛ
18.15 — «ДОСААФ — школа патриотов». Документальный фильм. 18.45 — «Ровесник». Она любила небо и стихи (к 10-летию подвига Надежды Курченко). 19.15 — «Альманах кинопутешествий». Научно-популярный фильм. 19.35 — «Алтай индустриальный». Рассказ о Бийском химкомбинате. 20.30 — «Служу моему Отечеству». Научно-популярный фильм. 21.20 — «Экран новостей». 21.35 — Новые фильмы декабря.

ПЯТНИЦА 28 НОЯБРЯ

ПЕРВАЯ ПРОГРАММА
МОСКВА
8.00 — «Время». Информационная программа. 8.50 — Утренняя гимнастика. 9.15 — «Лавина с гор». Художественный фильм. 10.50 — Играет квартет им. Шостаковича. 11.20 — «Бой. Лель, Гипгиз и другие». Научно-популярный фильм. 11.50 — Новости. 11.55 — Перерыв. 14.00 — Новости. 14.20 — «Время по отповским часам». Телевизионный документальный фильм. (Киев). 14.50 — Фридрих Энгельс. Страницы жизни. К 160-летию со дня рождения. 15.35 — Танцуют народная артистка СССР М. Сабирова и народный артист Таджикской ССР М. Бурханов. 16.15 — Дела московского комсомола. 16.45 — «В гостях у сказки». «Сказка о потерянном времени». Художественный фильм. 18.15 — «Сегодня в мире». 18.30 — «Почта программы «Время». 19.05 — «Звучит арфа». 19.15 — К 100-летию со дня рождения А. А. Блока. Премьера телевизионного фильма-монографии «И вечный бой», из жизни Александра Блока. 20.30 — «Время». Информационная программа.

БАРНАУЛ
21.15 — Навстречу XXVI съезду КПСС. «Гордость Алтая» (они были делегатами партийных съездов).

МОСКВА
21.45—23.35 — «Кинопанорама». По окончании (23.15) — информационный выпуск «Сегодня в мире».

ВТОРАЯ ПРОГРАММА
БАРНАУЛ
18.30 — «На медицинские темы». Кинопрограмма. 19.10 — «Панорама недели». 19.30 — Киножурнал. 19.40 — «Вы нам писали». Концерт. 20.30 — «Земные родники». «И остаются легенды». Документальные фильмы. 21.10 — Объявления.

МОСКВА
21.15 — «Эрмитаж». Искусство Франции XIX века.

БАРНАУЛ
21.45 — Телефильм. 21.55 — «Имена молодых». Выступление преподавателя АГИКа С. Клокова.

СУББОТА 29 НОЯБРЯ

ПЕРВАЯ ПРОГРАММА
МОСКВА

8.00 — «Время». Информационная программа. 8.55 — «Для вас, родители». 9.25 — Телевизионный документальный фильм «Город горючего камня» из цикла «Города и люди». О г. Кохтла-Ярве Эстонской ССР. 9.55 — «Наш адрес — Советский Союз». Программа с участием художественных коллективов Армянской ССР. Передача из Еревана. 10.30 — «Круг чтения». 11.15 — 48-й тираж «Спортлото». 11.30 — «Победители». Клуб фронтовых друзей. Встреча ветеранов 3-й гвардейской танковой армии. 12. — «Человек. Земля. Вселенная». 13.30 — «Эрмитаж». Искусство Франции XIX века. 14.00 — «Сегодня в мире». 14.15 — К национальному празднику Социалистической Федеративной Республики Югославии — 35-летию провозглашения СФРЮ. 16.05 — «В мире животных». 17.05 — Беседа политического обозревателя Ю. А. Летунова. 17.35 — «Русский романс». 18.00 — «9 студия». Ведущий — политический обозреватель В. С. Зорин. 19.00 — Фигуристы открывают сезон. Репортаж с международных соревнований. «Пражские коньки» (ЧССР) и «Голубые мечи» (ГДР). 19.45 — Премьера фильма-концерта «Поет Г. Чохели». 20.30 — «Время». Информационная программа. 21.15—23.25 — Торжественный вечер, посвященный 100-летию со дня рождения А. А. Блока. Передача из Государственного академического Большого театра Союза ССР. По окончании (23.15) — новости.

ВТОРАЯ ПРОГРАММА
БАРНАУЛ
17.35 — Мультфильмы. 18.00 — «По страницам любимых опер». Концертная программа. 19.00 — «Последний свидетель». Художественный фильм. 20.30 — Документальные фильмы.

ВОСКРЕСЕНЬЕ 30 НОЯБРЯ

ПЕРВАЯ ПРОГРАММА
МОСКВА
8.00 — «Время». Информационная программа. 8.50 — «На вахту становись!». 9.15 — «Будильник». 9.45 — «Служу Советскому Союзу!» 10.45 — «Здоровье». Научно-популярная программа. 11.30 — Музыкальная программа «Утренняя почта». 12.00 — «Сельский час». 13.00 — «Музыкальный киоск». 13.30 — «Сердце Бонивура». Телевизионный многосерийный художественный фильм. 3-я серия. 14.35 — «Путевка в жизнь». К 40-летию системы профтехобразования. 15.45 — «Клуб кинопутешествий». 16.45— «Настоящие друзья». Мультипликационный фильм. 17.00 — Международная панорама. 17.45 — Концерт из Государственного Центрального концертного зала, посвященный советской милиции. 20.30 — «Время». Информационная программа. 21.05 — Спортивная программа. «Футбольное обозрение». Чемпионат СССР по хоккею. ЦСКА — «Трактор». Передача из Дворца спорта Центрального стадиона им. В. И. Ленина. По окончании (23.20) — новости.

АЛТАЙСКИЙ ГОСУДАРСТВЕННЫЙ ТЕАТР ДРАМЫ
23 ноября, 7, 13, 20 и 22 декабря
ПРЕМЬЕРА
Б. Рацер, В. Константинов
«ПЕНЕЛОПА»
(история одной легенды).
Режиссер-постановщик — В. Л. ЧЕРТКОВ.
Художник — А. Л. ОКУНЬ.
Справки по телефонам: 5-14-16, 5-28-46.

ПОГОДА

Сегодня днем по краю, по данным синоптиков, ожидается небольшая облачность, без осадков. Ветер юго-западный. 7—12 метров в секунду. Температура 1—6 градусов мороза.

По Барнаулу — небольшая облачность, без осадков. Ветер юго-западный, 7—12 метров в секунду. Температура 1—3 градуса мороза.

Атмосферное давление на 13 часов 20 ноября было 760 миллиметров ртутного столба. Относительная влажность воздуха 65 процентов.

Уровень воды реки Оби у города Барнаула 33 сантиметра над 0 графика водпоста. Температура воды 0 градусов. На реке средний шугоход.

БАРНАУЛЬСКАЯ АВТОШКОЛА ДОСААФ
проводит набор на курсы
по подготовке ВОДИТЕЛЕЙ легкового автомобиля. ШОФЕРОВ-ПРОФЕССИОНАЛОВ.
ЗДЕСЬ ЖЕ ежемесячно производится набор на курсы ПО ПОВЫШЕНИЮ КВАЛИФИКАЦИИ ВОДИТЕЛЕЙ с 3-го на 2-й и со 2-го на 1-й классы.
Обращаться: пр. Ленина, 148. Телефоны: 6-26-15, 6-34-84.

ОКТЯБРЬСКИЙ РАЙКОМ ДОСААФ
производит набор на курсы:
ВОДИТЕЛЕЙ категории «А» (мотоциклисты) — срок обучения 2,5 месяца. ВОДИТЕЛЕЙ категории «В» (шоферы-любители) — срок обучения 2,5 месяца, ВОДИТЕЛЕЙ категории «С» (шоферы-профессионалы) — срок обучения 6,5 месяца. МЕХАНИКОВ холодильных установок — срок обучения 6,5 месяца.
Начало занятий — по мере комплектования групп.
Обращаться: ул. Тимуровская, 25.