ПРОЛЕТАРИИ ВСЕХ СТРАН, СОЕДИНЯЙТЕСЬ!

АЛТАЙСКАЯ ПРАВДА

Орган Алтайского краевого комитета КПСС и краевого Совета народных депутатов

№ 206 (17842) • СУББОТА, 6 СЕНТЯБРЯ 1980 ГОДА • Газета выходит с 12 августа 1917 г. • Цена 2 коп.

ЖАТВА-80 ПРЕСС-ЦЕНТР АП

УБОРКА УРОЖАЯ—ДЕЛО ВСЕХ И КАЖДОГО!

Хлебороб, помни!

СКОЛЬКО ВЕСИТ КОЛОСОК...

На полях Алтая идет горячая, многотрудная битва за хлеб. За наш алтайский хлеб, который особенно славен своими сильными пшеницами. Они действительно сильные. По своим неповторимым хлебопекарным качествам алтайский хлеб превосходит лучшие мировые стандарты.

Когда мы говорим: золотая пшеница, золотой колос— это верно и в буквальном и в переносном смысле. Много сил и стараний потратил землепашец, чтобы взрастить это поистине земное чудо — хлеб! Но не меньше умения, мастерства надо приложить, чтобы собрать его, сохранить до единого зернышка, до единого колоска свезти под надежную крышу. Это самая почетная твоя задача, хлебороб.

Страда выявляет великое множество примеров рачительного отношения к хлебу, и в первую очередь механизаторов и шоферов — главных героев жатвы. За качеством работ, сохранностью зерна бдительно следят дозорные: нынче на время уборки создано дополнительно свыше двух тысяч групп и постов народных контролеров, тысяча восемьсот постов «Комсомольского прожектора», к ним на подмогу пришли юные друзья хлебных полей — пионерские дружины. В поле, на току, дорогах зорко несут они урожайную вахту.

Но самым верным и взыскательным контролером должно стать твое высокое чувство ответственности, хлебороб, профессиональная совесть и честь. От твоих заботливых и старательных рук — работаешь ли ты на комбайне, току, элеваторе, перевозишь ли зерно — зависит сегодня судьба урожая.

Нынешняя страда уже назвала немало своих героев. Они образцово, по-хозяйски убирают хлеб. Среди них — семейное звено Александра Васильевича Абезбаева из рубцовского госплемзавода «Овцевод», звено Николая Семеновича Литвинова из колхоза «Россия» Змеиногорского района, уборочно-транспортный комплекс совхоза «Советская Сибирь», возглавляемый Лидией Кондратьевной Алексеевой... Их много — очень много! — гвардейцев жатвы-80.

Пример бережного отношения к хлебу показывают многие хозяйства Завьяловского, Бийского, Третьяковского, Алтайского и других районов края.

И становится очень обидно и горько, когда видишь на пыльных дорогах Первомайского района просыпанные драгоценные зерна пшеницы. Пшеницы, которую так старательно и любовно растил и лелеял хлебороб, не считаясь со временем, не жалея сил. Больно и обидно встречать водителей из Советского района — везут они хлеб, не укрытый брезентом, и на ухабах и крутых поворотах теряют дорогой груз. Ничем, иным, как небрежностью и равнодушием, можно объяснить тот факт, что в Баевском районе на некоторых полях полеглый хлеб убирают без стеблеподъемников. И опять же за эту небрежность приходится расплачиваться драгоценным зерном.

Хлебороб, помни: на уборке даже самый малый недогляд, даже самая неприметная мелочь может обернуться невосполнимыми потерями.

Вроде легок колосок, невесом, а потеряй один-другой — обернется внушительной цифрой. Подсчитано: два колоска, оставленные на квадратном метре, на одном гектаре составят недобор 16 килограммов зерна.

Помни, если твой комбайн и комбайновый парк края простоят только одну минуту, то будет потеряно столько рабочих часов, что их хватило бы на то, чтобы убрать 1.000 гектаров хлебов.

Механизатор, подумай, как избежать этих потерь!

А сколько весит одно зернышко в кузове автомобиля? И представить невозможно— настолько мал его вес. И тем не менее цена ему великая. В этом опять же убеждает простой подсчет.

Если водитель будет терять по 15 зерен на каждом метре дороги, то через 60 километров пути потери станут ощутимыми — два пуда зерна. А если в хозяйстве, скажем, тридцать автомашин, и каждый шофер допустит только единожды такой брак? Считай, десять центнеров пшеницы будет выброшено на ветер...

Хлеб... Во все времена хлебом измеряли достаток в доме и силу в государстве. Недаром люди отвели хлебу в ряду мудрых пословиц самое почетное место: без хлеба нет обеда, у кого колос — у того и голос, хлеб — всему голова, есть хлеб — будет и песня... Недаром и герб нашей державы украшают хлебные колосья — символ мира и труда.

ВЫПОЛНИМ ПЕРВУЮ ЗАПОВЕДЬ

Страда завершающего года пятилетки в Кулундинском районе проходит под знаком предстоящего XXVI съезда партии. Этим определяются боевой дух, хороший трудовой настрой, с которыми и сейчас работают партийные организации, все труженики района. Для того чтобы в короткий срок и без потерь с площади 81 тысяча гектаров убрать зерновые, выполнить все другие работы в поле, в районе создано и работает 46 ипатовских комплексов.

Несмотря на то, что из-за более позднего созревания хлебов район включился в массовую уборку на 10—12 дней позднее прошлогоднего, на 5 сентября в сравнении с соответствующим периодом прошлого года хозяйства меньшим числом комбайнов (нынче 45 из них были списаны) на такой же площади скосили и почти на такой же площади обмолотили валки. Только за первые четыре дня сентября площадь, на которой урожай был скошен, увеличилась на 18, а площадь, на которой валки были обмолочены, возросла на 16 процентов.

Для руководства уборкой в районе еще до начала страды был сформирован и утвержден в бюро районный уборочный штаб, а также созданы возглавляемые членами бюро отраслевые оперативные группы.

Раз в два дня штаб через диспетчерскую связь проводит рабочие оперативные совещания. На этих оперативках руководители всех хозяйств информируются о ходе уборочных работ, координируются действия различных служб. За судьбу урожая на всех уровнях — начиная от бюро районного комитета партии, до низовых партийных звеньев — повышена ответственность кадров. Уже в ходе уборки на одном из заседаний бюро райкома партии вынуждено было строго спросить с тех руководителей, которые не обеспечили надежного темпа косовицы и обмолота валков.

Эффективную и повседневную помощь партийным комитетам оказывают сейчас более 20 идеологических звеньев. С 6 по 15 сентября в районе объявлен ударный декадник по завершению косовицы и обмолота хлебов, а также по усилению темпов хлебозаготовок.

Образцы труда показывает сейчас, например, так называемое вахтенное звено совхоза «Семеновский», которое возглавляет заслуженный механизатор РСФСР коммунист Николай Петрович Шестопалов. В составе этого звена три комбайна и два автомобиля. Как комбайны, так и автомобили укомплектованы двумя сменами водителей. Все агрегаты находятся в полосе круглосуточно. Благодаря этому за восемь дней при норме 584 звено обмолотило хлеба на площади 1.355 гектаров и взяло около 14 тысяч центнеров зерна. По-ударному трудятся член райкома партии заслуженный механизатор РСФСР комбайнер совхоза «Победа» Георгий Наумович Маникин, комбайнер совхоза «Курский» Геннадий Васильевич Мякинин и многие другие новаторы и передовые уборочные коллективы.

Усилия, которые в эти дни прилагают коммунисты, все труженики, подчинены важнейшей цели — успешно выполнить первую заповедь перед государством. За пять первых дней сентября район отгрузил на элеватор более двух тысяч тонн зерна, что превышает декадное задание по хлебосдаче.

Словом, земледельцы района не жалеют труда для того, чтобы успешно справиться с планами хлебосдачи завершающего года пятилетки, продать Родине не менее 37,3 тысячи тонн кулундинского зерна, причем не менее 20 тысяч тонн сильного и ценного.

И. ОПАНАСЕНКО,
первый секретарь Кулундинского райкома партии.

ЛЕТОПИСЬ ТРУДОВОЙ СЛАВЫ

XXVI СЪЕЗДУ КПСС

НАЗЫВАЕМ ПЕРЕДОВИКОВ ПРЕДСЪЕЗДОВСКОГО СОРЕВНОВАНИЯ

СЫСОЕВ Александр Андреевич руководит ипатовским комплексом в совхозе «Повалихинский» Первомайского района. За 15 рабочих дней зерновые скошены и обмолочены со всей площади. Почти с половины полей убрана и заскирдована солома, вспахано около тысячи гектаров зяби;

САВИНОВ Владимир Дмитриевич — возглавляемое им звено комбайнеров намолотило в совхозе «Шипуновский» Шипуновского района 11 тысяч центнеров зерна. Норму передовой коллектив постоянно перевыполняет более чем в полтора раза;

Бригада токарей Барнаульского котельного завода, которую возглавляет Н. М. МАНОШКИН. Выполнила пятилетку, трудится в счет февраля 1981 года. Внедряя технические усовершенствования, постоянно повышает производительность труда, сдает с первого предъявления 99 процентов продукции. Коллектив борется за звание бригады имени XXVI съезда КПСС.

КОМОНОВА Галина Константиновна — работница завода «Геофизика». Лидер заводского соревнования. С начала пятилетки выполнила восемь годовых заданий, трудится по календарю 1984 года.

Коллектив животноводов учхоза «Пригородное» АСХИ еще в июне выполнил пятилетку по продаже молока. Сейчас достигнут намеченный рубеж и по реализации мяса. До конца года решено поставить дополнительно 1.600 тонн молока и 100 тонн мяса.

Колхоз «Великий Октябрь» славится в Троицком районе как хозяйство, где умеют выращивать добрую кукурузу. Вот и нынче плантации этой ценной силосной культуры дают здесь с гектара до 300 центнеров.

Механизаторы Н. Волков и Н. Ащеулов обладают большим опытом уборки кукурузы. Это позволяет им ежедневно перевыполнять задание.

НА СНИМКЕ: Н. Волков и Н. Ащеулов.

Фото А. Павлушкина.
Троицкий район.

ТОВАРИЩ УЕХАЛ В СЕЛО

В сварочно-термическом цехе Алтайского ордена «Знак Почета» завода сельскохозяйственного машиностроения бригада Н. А. Воронцова давно завоевала прочный авторитет. Вот уже много лет она работает по единому наряду. Неоднократно по их заявлению сварщикам повышали сменные нормы выработки, ведь забота о росте производительности труда у членов бригады всегда на первом месте.

Как-то в начале июля мастер участка В. А. Павлов объявил на пятиминутке:

— Николаю Константиновичу Дудину предстоит ехать в Волчихинский район на уборку урожая. Он же у нас права шофера-профессионала имеет. Ну, как, сварщики, вчетвером за пятерых справитесь?

— Какой разговор! — за всех ответил П. А. Каменев. — Хлеба убирать — общая забота.

Их товарищ уехал в село, но общая выработка бригады не снизилась. Только плотнее стал у каждого рабочий день. И с хлебных трасс на завод идут добрые вести: на своем грузовике Николай Константинович работает так же производительно, как и на привычном ему сварочном аппарате в родном цехе.

Н. МАРКОВ.

г. Рубцовск.

КОМПЛЕКСНЫМ МЕТОДОМ

Комплексным методом ведут осенне-полевые работы механизаторы колхоза «Память Ленина» Локтевского района. Вслед за уборочными комбайнами в поле выходят звенья по подбору соломы и вспашке зяби. Вспахано уже более двух тысяч гектаров из 5700 гектаров, предусмотренных планом. Наиболее производительно работают труженики второго уборочно-транспортного комплекса. На их счету уже более полутора тысяч гектаров поднятой зяби. До десяти гектаров в день при норме восемь гектаров вспахивают механизаторы В. А. Гущин, М. И. Ионин, И. А. Ельчанинов и другие.

Слаженной работе уборочно-транспортного комплекса колхоза во многом способствовало решение кадровой проблемы.

А. ВАСИЛЬЧИКОВ.
Локтевский район.

СВОДКА

о выполнении годового плана закупок продуктов животноводства на 1 сентября 1980 года (по данным крайстатуправления)

ПЕРВАЯ КОЛОНКА ЦИФР — закуплено скота и птицы, ВТОРАЯ — молока, ТРЕТЬЯ — яиц, ЧЕТВЕРТАЯ — шерсти (в процентах).

Горно-Алтайская а. о.	25	72	—	80
Троицкий	65	63	65	—
Тогульский	62	68	—	—
Павловский	61	54	67	125
Бийский	59	61	77	—
Первомайский	59	58	68	—
Алейский	57	60	109	100
Баевский	55	61	—	83
Каменский	55	51	67	80
Смоленский	54	65	63	80
Усть-Калманский	54	65	—	75
Тальменский	53	61	—	—
Табунский	52	60	—	—
Целинный	52	58	130	—
Поспелихинский	50	55	196	55
Тюменцевский	49	56	73	100
Усть-Пристанский	48	64	96	108
Новичихинский	48	62	102	10
Алтайский	47	67	—	70
Калманский	47	59	—	—
Славгородский	47	64	70	88
Мамонтовский	46	61	61	79
Бурлинский	45	64	68	73
Ребрихинский	45	62	189	72
Быстроистокский	45	59	—	—
Шипуновский	44	67	95	87
Змеиногорский	44	67	—	92
Угловский	44	66	—	67
Советский	44	64	127	—
Топчихинский	44	59	93	77
Панкрушихинский	43	60	—	72
Солонешенский	41	70	—	71
Завьяловский	41	69	88	99
Рубцовский	41	66	—	88
Кулундинский	41	64	81	87
Краснощековский	41	61	—	97
Хабарский	41	61	—	85
Курьинский	40	70	94	90
Третьяковский	40	59	—	83
Кытмановский	39	59	—	—
Косихинский	39	55	—	—
Родинский	38	75	—	91
Солтонский	38	61	—	—
Заринский	38	58	—	—
Егорьевский	37	57	144	55
Чарышский	36	68	—	—
Романовский	36	60	—	65
Михайловский	36	62	—	91
Волчихинский	36	55	99	80
Благовещенский	34	65	73	74
Ключевский	34	59	—	84
Крутихинский	34	50	167	—
Ельцовский	33	58	—	—
Петропавловский	29	71	—	23
Залесовский	29	59	—	—
Красногорский	28	61	—	—
Локтевский	27	59	86	42

За 113 тысяч тонн павловского хлеба

С таким призывом вышел очередной бюллетень, издаваемый Павловским районным пресс-центром.

В районе объявлен ударный декадник по косовице и обмолоту зерновых культур. На выполнение заданий ударного декадника мобилизованы все силы. Оперативный штаб на уборке урожая, возглавляемый первым секретарем райкома КПСС И. Е. Лудцевым, ежедневно анализирует ход косовицы и обмолота, выявляет узкие места. Объявлена беспощадная борьба фактам простоя комбайнов из-за поломок, бракодельству и потерям на обмолоте и перевозке зерна.

Имена гвардейцев уборки оперативно узнают все хлеборобы из бюллетеней и «молний», передач местного радио. В это горячее время организован ежедневный выпуск районной газеты «Новая жизнь».

Прославляются отличившиеся в предсъездовском соревновании: звено коммуниста, члена райкома КПСС В. Г. Полянского из совхоза «Павловский», намолотившее четырьмя комбайнами более 10 тысяч центнеров зерна, шофер И. А. Булаш, перевезший 3 тысячи центнеров зерна, и многие другие передовики хлебного фронта.

Темпы жатвы и обмолота в Павловском районе нарастают с каждым днем.

В. ИВАНОВ.

УХОДИТ ДОРОГОЕ ВРЕМЯ

Бьем тревогу

Положение, сложившееся в тюменцевских хозяйствах, не столь сверхтрудное, сколько сверхнеобычное. Привычные раскладки перепутали июльские и августовские дожди. И сегодня одновременно приходится убирать кукурузу на силос, зерновые, продолжать заготовку грубых кормов и пахать зябь, убирать с полей солому и отгружать зерно на элеваторы. Нельзя сказать, что все эти хлопоты нагрянули неожиданно. Предвидеть их было несложно и потому надо было готовиться с особой тщательностью и расторопностью.

И готовились. Но в каждом хозяйстве по-разному. В районном штабе по проведению уборки мне посоветовали:

— Поезжайте в колхоз «Путь Ленина». Там есть интересный опыт. Работает по единому наряду первое в районе звено, руководит которым многоопытный хлебороб Петр Григорьевич Лазгочев.

Такое звено — дело не новое. К примеру, в Крутихинском и Панкрушихинском районах с их работой можно было познакомиться и два, и три года назад. Очень успешно ведут эти звенья и косовицу, и обмолот хлебов. Но здесь пример единственный. Естествен вопрос: почему? Признаться, четкого ответа я на него не получил. А между тем работа этого маленького коллектива агитирует сама за себя, практикой подсказывает нужные направления в коренной перестройке организации труда на жатве. Вот с какими показателями пришла первая бригада этого колхоза к началу сентября. Из 2.607 гектаров зерновых была обмолочена половина.

И если бы в каждом хозяйстве иметь хотя бы по одному такому звену, выигрыш был бы ощутимый. Конечно, создавать их непросто. Но, видимо, именно это и напугало руководителей колхозов и совхозов, управления сельского хозяйства.

Обратимся теперь к оперативной сводке, которая каждое утро приходит в штаб по проведению жатвы. Хорошо идет обмолот в колхозах «Наука» и «Алтай». Но к 3 сентября тот же колхоз «Путь Ленина» обмолотил хлеба на 2.203 гектарах, а более крупный совхоз «Свет Октября» — на площади вполовину меньше. Такой же контраст в работе колхоза «Победитель» и Алтайского конезавода № 39. Первый идет в нормальном ритме, второй плетется в отстающих.

Принимаются ли сегодня меры к тому, чтобы выправить положение? Безусловно. Помимо перестройки и усиления контроля за ходом жатвы, бюро районного комитета партии недавно наложило на виновных строгие партийные взыскания. Темпы жатвы растут. И все же, как горький урок на будущее, никакими наказаниями теперь не вернешь потерянное время, а значит, и хлеб.

Посмотрим еще одну сторону этого наиважнейшего сегодня дела: как организовано между хлеборобами и хозяйствами трудовое соперничество. Перед началом страды в райкоме партии был создан пресс-центр, пожалуй, самый главный орган гласности соревнования. Ежедневно он выпускает бюллетень, в котором есть все необходимые показатели и напечатаны имена хлеборобов, добившихся наивысшей выработки. Выпускает он «молнии» и «крокодилы», решает, в честь какого хозяйства будет поднят районный флаг трудовой славы. Ради оперативности районная газета «Вперед» стала выходить ежедневно. Одним словом, делается немало нужной и полезной работы. Естественно, вся эта продукция должна как можно быстрее попадать на полевые станы непосредственно к участникам жатвы. Только тогда она имеет наивысшую отдачу, наивысший смысл. Но на деле оказалось по-другому. Скажем, в колхозе «Гигант» парторг В. М. Юркин заверил нас, что с наглядной агитацией, гласностью соревнования все идет, как и положено тому быть. Действительно, на весовой центральной усадьбы колхоза стены увешаны лозунгами, общими и конкретными и, на первый взгляд, здесь можно найти максимум необходимой информации. Но совершенно пуст экран социалистического соревнования, неизвестно, когда и за какие заслуги назван передовиком очередной хлебороб. Здесь почему-то не принято называть дату и, скажем, намолот комбайнера. Что же касается печатной продукции районного пресс-центра, то она далеко не первой и даже не второй свежести.

— Завтра начнем проводить радиочас, — вносит уточнение секретарь райкома А. И. Дубовик, признавая тем самым не очень хорошую оперативность в информировании хлеборобов.

Во второй бригаде соседнего колхоза «Победитель» дело поставлено много лучше. Кстати, здесь из 3.125 гектаров зерновых половина уже обмолочена. Но без неприятного казуса и здесь не обошлось.

— Без газет плоховато на полевом стане, — сетует бригадир А. М. Ощепков. — Ведь домой комбайнеры возвращаются поздно, им не до газет уже, отдохнуть бы. А в обеденный перерыв есть несколько свободных минут.

Все это вместе взятое ощутимо сдерживает жатву. И если в одних хозяйствах руководители и специалисты делают максимум возможного, чтобы сегодня организовать труд лучше, чем вчера, то другие откладывают хлопоты на завтра.

Кстати, есть и еще одно «но»... Не все еще машины пришли в район, далеко не все обещанные рабочие с барнаульских предприятий откомандированы в распоряжение тюменцевских колхозов и совхозов. И там, видно, все откладывается на завтра. Но завтра у жатвы нет. У жатвы есть только сегодня.

И. МИКУРОВ,
корр. «Алтайской правды».
Тюменцевский район.

ВЫШЛА ПЯТАЯ ПО СЧЕТУ «МОЛНИЯ» ПРЕСС-ЦЕНТРА КРАЙКОМА КПСС. В ней сообщается о рекордном достижении на обмолоте звена комсомольцев—студентов АСХИ, которое возглавляет Павел Федорченко. Свой рекорд они посвятили 60-летию комсомола Алтая.

Новая рубрика

«ОТ СЪЕЗДА К СЪЕЗДУ»

Всемерное повышение эффективности производства и качества работы, успешная реализация комплексной программы социального развития — магистральные направления трудовых коллективов края в борьбе за выполнение исторических решений XXV съезда КПСС. О широком использовании технических и экономических рычагов для выполнения этих главных задач пойдет речь в материалах под новой рубрикой «От съезда к съезду», которую мы открываем сегодня на второй странице статьей «Маршрутами ускорения».

Приглашаем к разговору на эту тему руководителей и специалистов предприятий и организаций, партийных и профсоюзных активистов, передовиков и новаторов производства, всех читателей газеты.

Под этой рубрикой будут также публиковаться материалы о тех социально-экономических достижениях, которых добились труженики края в десятой пятилетке, в соревновании за достойную встречу XXVI съезда КПСС.

VIII пленум Барнаульского горкома КПСС

Состоялся VIII пленум Барнаульского горкома КПСС, на котором рассмотрен вопрос «О задачах городской партийной организации по подготовке и достойной встрече XXVI съезда КПСС».

С докладом выступил секретарь горкома КПСС А. Н. Ларичев.

По обсуждаемому вопросу пленум принял постановление и утвердил мероприятия.

Рассмотрен организационный вопрос. Пленум освободил Г. И. Скосырского от обязанностей второго секретаря и члена бюро горкома КПСС в связи с переходом на работу в краевой комитет партии.

Пленум избрал вторым секретарем и членом бюро горкома КПСС И. М. Войтенко.

В работе пленума принял участие заместитель заведующего отделом организационно-партийной работы крайкома КПСС Ю. Г. Штыров.

Партийная жизнь: предсъездовские отчеты и выборы

РАЗМЫШЛЕНИЯ ПОСЛЕ СОБРАНИЯ

В ПАРТИИ Я НЕ НОВИЧОК. Ежегодно с каким-то особым чувством приподнятости, значимости момента идешь на отчетно-выборное собрание своей цеховой партийной организации. Она объединяет почти полсотни коммунистов четырех заготовительных цехов нашего локомотивного депо. На главном собрании года обычно получаешь хороший заряд на дальнейшее, особенно остро чувствуешь могучую силу организации, надежные плечи своих товарищей по партии. А вот нынешнее отчетно-выборное партсобрание нашей цеховой организации, откровенно скажу, меня во многом не удовлетворило.

Прежде всего не было настоящего принципиального разговора при обсуждении отчетного доклада бюро. Я долго размышлял после собрания о причинах слабой активности коммунистов и пришел к выводу, что партбюро попросту не позаботилось о том, чтобы хорошо подготовить собрание. С коммунистами никто из членов бюро не поговорил, не помог подготовиться к выступлению. Дело это было пущено на самотек.

А возьмите сам отчетный доклад партбюро, с которым выступил секретарь парторганизации Н. Ф. Новокшонов. Продолжался он всего двадцать минут, что уже само по себе свидетельствует о несерьезном отношении бюро к составлению отчетного доклада. Вот почему многих разделов партийной работы докладчик коснулся лишь поверхностно, без какого-либо анализа. Скороговоркой «прошелся» докладчик по производственной деятельности трудовых коллективов, которые объединяет наша цеховая партийная организация. Ведь уже одно то, что все четыре цеха в течение последнего полугодия не выполняют производственный план ремонта локомотивов, должно было побудить партийное бюро дать принципиальную оценку создавшемуся положению.

Слов нет, тут сильно сказывается реконструкция депо, которую коллектив проводит своими силами. Она, безусловно, порождает многие трудности. Но ведь и от вождения поездов наше депо никто не освобождал. Стало быть, партийная организация обязана трудностям противопоставить высочайшую организованность и сплоченность коллективов. А вот мы, коммунисты, этого сделать не сумели. В отчетном докладе бюро надо было об этом сказать честно и откровенно, а поскольку реконструкция депо будет продолжаться не один год, попросить совета у коммунистов, как быть дальше.

Секретарь партбюро Н. Ф. Новокшонов должен был набраться мужества признать и собственные крупные недоработки, остро покритиковать руководителей цехов и отдельных коммунистов, кто не проникся еще чувством ответственности за порученное дело, не занял авангардной роли в коллективе. Есть, к сожалению, среди наших партийцев нарушители партийной и трудовой дисциплины. А в докладе принципиальной, нелицеприятной критики почти и не было.

За несколько дней до собрания слышал от некоторых товарищей, что они собираются выступить в прениях с критическими замечаниями. Но после отчетного доклада слово для выступления они, однако, не попросили. Почему? Позже я услышал от них:

— А что толку выступать? Разве ты не помнишь место из доклада, где говорится о реализации тех критических замечаний коммунистов, которые были высказаны на прошлом отчетно-выборном собрании?..

И на самом деле. Секретарь партбюро доложил, что несколько критических замечаний не реализовано. Не объяснил причин, не сообщил, кто в этом виноват и понес ли виновный какое-либо наказание. А ведь коммунисты-то знают, что никаких причин не было, налицо халатность и безответственность, неуважение к мнению членов парторганизации, элементарное нарушение норм партийной жизни.

Однако отказ товарищей выступить на собрании по названным выше мотивам я тоже оправдать не могу. Не имеет права коммунист становиться в позу обиженного, потому что по природе своей он — борец. Не может коммунист в силу высокого звания своего уподобиться тому обывателю, хата которого всегда с краю. Именно поэтому я счел своим долгом и нынче на отчетном собрании взять слово. О характере моего выступления судить не мне, только одно скажу: выложил перед товарищами по партии все, что считал необходимым.

БОЛЬШЕ ВСЕХ на собрании критиковали дизель-агрегатный цех. Там крупная партийная группа, но ее члены сочли лучшим промолчать. Выступил лишь мастер цеха коммунист П. А. Черкасов. Только непонятно, кому жаловался Петр Андреевич, что в отчетном периоде партгруппа работала плохо. Ведь как руководитель коллектива он прямо заинтересован в активизации партгруппы, ибо это его самый надежный помощник. Вызывает недоумение, что бывший партгрупорг В. М. Свиридов, будучи членом бюро, допустил полный развал в работе. И, как это ни странно, отпущен с поста партгрупорга с миром.

Кое-кто из выступавших коммунистов представлял себе, что он находится не на партийном собрании, а на производственном совещании. Отсюда и характер речей: запчасти, инструмент, план. Слов нет, об этом нужно говорить, но только с точки зрения ответственности коммунистов за порученное дело, воспитания у людей хозяйского отношения к тем же запчастям, инструменту, плану. Главный технолог депо С. И. Жуковский верно поднял вопрос, что за последнее время ослаблена борьба за качество ремонта. Но если б в момент его выступления на минутку забыть, где ты находишься, то можно подумать, что ты на общедеповском планерном совещании, где главный технолог дает мастерам руководящие указания. Отказываться надо от таких выступлений с трибуны партийного собрания.

ХОД МОИХ РАЗМЫШЛЕНИЙ, оценка, которую я даю отчетно-выборному собранию, вовсе не означают, что все у нас так уж плохо. Большинство коммунистов организации — кадровые работники депо, много сделавшие для нашего предприятия. Авангардную роль на производстве занимают слесари В. В. Галузин, А. И. Ларин, М. Т. Гуляев, А. А. Мишуров, контролер Л. А. Харитонов, мастера Г. П. Ермолаев, А. С. Трушечкин, сварщик В. М. Гутовский, бригадиры И. И. Пахомов, Л. Ф. Листухин. Все они—активные партийцы, агитаторы, пропагандисты, наставники, руководители общественных организаций.

Коммунисты берут на себя основные нагрузки, связанные с реконструкцией депо, показывают пример, как надо относиться к дополнительным обязанностям, без которых в таком большом деле не обойтись.

Для улучшения дела принято решение всех коммунистов ремонтной службы депо объединить в одну цеховую парторганизацию. Теперь она насчитывает около ста членов. На объединенном собрании мы избрали бюро новой парторганизации. Думаю, что теперь работа у нас пойдет веселее, на более высоком организационном уровне.

Г. КОСТРЫКИН,
слесарь, член парткома Рубцовского локомотивного депо.

Телеграммы семьям хлеборобов

Большого успеха добилось звено комбайнеров районного объединения Сельхозтехника, которым руководит Н. М. Чуциков, пришедшее на помощь хлеборобам совхоза имени Ильича. Несколько дней подряд комбайнеры перевыполняли задания более чем в два раза. Выработка с начала уборочных работ в звене составила 238 процентов. В один из дней при норме 63 гектара звено, а в нем, кроме Чупикова, работают Ю. Р. Ковалев и Г. Н. Ледяев, обмолотило валки на площади 150 гектаров. Одними из первых об успехе хлеборобов узнали их семьи. В тот же день им были доставлены приветственные телеграммы райкома партии и райисполкома и поздравительные открытки парткома и дирекции совхоза. Их вручили заведующий отделом пропаганды и агитации райкома партии Ф. Б. Хакимов и руководитель идеологического звена второго уборочного комплекса совхоза имени Ильича Л. И. Гизатуллина.

В. ВОЛОДИН.

Михайловский район.

Хорошо работают на транспортировке продукции полей водители колхоза «Заветы Ильича» Поспелихинского района. Полный световой день трудятся они, обеспечивая бесперебойную ее доставку к местам назначения. Всегда по-хозяйски относятся они к народному добру, будь то корма или зерно нового урожая. Груз при перевозке передовые водители непременно закрывают палатками, хорошо загерметизировали кузова — все это практически полностью исключает потери. План перевозок, как правило, перевыполняется в полтора раза.

НА СНИМКЕ: лучшее звено — шоферы Ф. Я. Корбмахер, К. А. Юрасов, тракторист Р. А. Гукк.

Фото Е. Налимова.

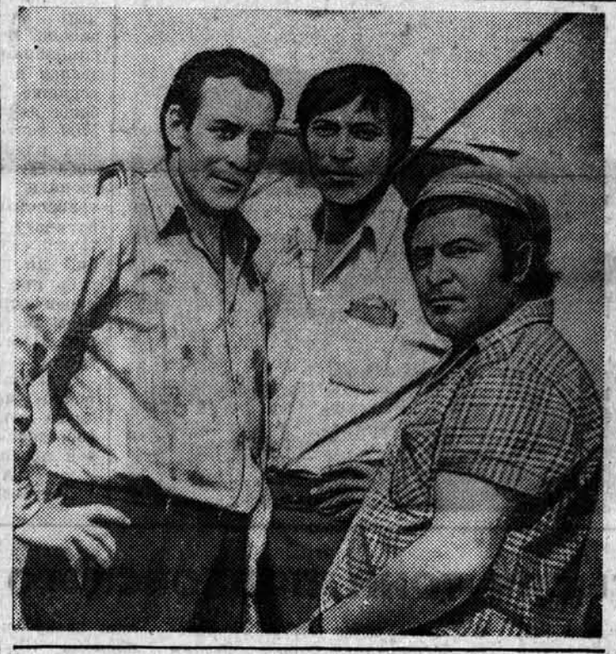

От съезда к съезду

МАРШРУТАМИ УСКОРЕНИЯ

«...К 110-й годовщине со дня рождения В. И. Ленина станкостроители выполнили пятилетнее задание по росту производительности труда.

1 августа 1980 года завершили задание пятилетки по темпам роста объема производства...»

Из рапорта Барнаульского станкостроительного завода.

ПО КОМПЛЕКСНЫМ ПРОГРАММАМ

Инженер Дегтярев, возглавляющий бюро новой техники на заводе, оказался не по возрасту увлеченным человеком, «на зубок» знавшим малейшие нюансы технической оснащенности предприятия. Он мог часами водить гостя по цехам, без конца рассказывать о внедренных в текущей пятилетке новшествах, демонстрировать их в действии. Михаил Яковлевич далек от восторженности — оценки взвешены, профессионально обоснованы, обязательно подкреплены сравнениями. С этой целью показал два стареньких станка, на которых полублоки цепей собираются по старой технологии. За каждым станком — двое рабочих, еле поспевающих за поворотными кругами, на которых последовательно, большей частью вручную, комплектовались цепные узлы.

— Одно название — станок, — усмехнулся иронически Дегтярев, — действовать приходится больше мускулами.—Затем добавил:—Но «старичкам» осталось недолго жить. Максимум через месяц их вытеснит автоматика.

Михаил Яковлевич вел речь о шестой автоматической линии, которая завершит начатую в десятой пятилетке фронтальную механизацию наиболее трудоемких процессов при изготовлении промышленных цепей. Уже сегодня безотказно действующие линии, на которых производится более двух третей выпускаемой цехом продукции, освободили наладчиков от тяжелых ручных операций. Их труд стал намного производительнее, эффективнее. Опытные наладчики Анатолий Иванович Колотвин и Владимир Георгиевич Гречухин, первыми освоившие автоматические линии, смотрят сейчас на доживающие свой век станки с нескрываемым любопытством: не верится, что сами когда-то на них работали. Да разве только они удивляются происшедшим в цехе переменам? И сделали эти перемены работники специального конструкторского отдела, спроектировавшие автоматические линии сборки блока цепей. Сделали так, что конструкторскую разработку признали изобретением.

Внедрение новых видов прогрессивного оборудования подкреплялось разработкой высокоэффективных технологических процессов. Но и это не все. Устаревшая, несовершенная техника требовала раньше большого числа высококвалифицированного персонала. С внедрением автоматики надобность в нем уменьшилась, а высвободившиеся работники покрыли дефицит на других участках производства. Внедренные за пятилетку технические новшества в цехе сократили численность работающих на сто человек, в то время как производство промышленных цепей значительно возросло.

Приведенный пример — только один из технического переоснащения завода, который осуществлялся в текущей пятилетке по комплексным целевым программам. В основе своей эти программы досрочно обеспечили коллективу заданный предприятию на пятилетку рост объемов производства без увеличения численности работающих.

За годы десятой пятилетки на предприятии появились десятки механизированных участков, сотни автоматических роторных линий, широко внедрялись станки с программным управлением. Только за счет использования таких станков трудоемкость обработки деталей снизилась на 300 тысяч нормо-часов, при этом высвободилось более 120 квалифицированных станочников. А всего за текущую пятилетку за счет внедрения оргтехмероприятий на заводе высвобождено более трех тысяч человек.

НА УРОВЕНЬ ЛУЧШИХ СТАНДАРТОВ

Четкая реализация комплексных целевых программ технического обеспечения производственной деятельности позволила заводскому коллективу не только в значительных размерах наращивать объемы производства, она дала возможность в широких масштабах осваивать и ставить на серийное производство десятки новых изделий. В активе десятой пятилетки — 6 новых моделей электрических талей увеличенной грузоподъемности. В результате модернизации некоторые тали доведены до лучших мировых стандартов, а по некоторым показателям даже превосходят их. К примеру, ресурс одной тали до капитального ремонта увеличен с 3.700 до 4.500 часов, что вдвое превышает ресурс талей фирмы «Демаг» из ФРГ. Внедрение в производство модернизированной тали принесет народному хозяйству два миллиона рублей годовой экономии.

Девиз десятой пятилетки—эффективность и качество—нашел конкретную материализацию во всех звеньях заводского конвейера, на всех этапах выпуска продукции. Недаром комплексная система управляет здесь не просто качеством продукции, а всем качеством работы. Широкое внедрение получили статистические методы контроля и управления качеством, позволившие оперативно выявлять и устранять брак в ходе производства. В результате улучшилась поточность производства, сократился технологический цикл, высвобождено более 70 работников ОТК.

Существенное влияние на улучшение качества продукции оказали прогрессивные групповые методы обработки деталей, повышение уровня технологического оснащения, контроль оборудования на точность, внедрение технологических паспортов на основные детали и единой системы технологической документации. На сегодняшний день вся основная продукция аттестована по высшей и первой категориям качества, а свыше 70 процентов продукции от общего объема выпускается с почетным пятиугольником. В настоящее время свыше 80 передовиков производства награждены министерским знаком «Отличник качества», 270 — работают с личным клеймом. Почетное звание «Коллектив отличного качества» носят пять бригад и четыре участка.

В реализации планов по росту объемов производства и качественных показателей заметно вырисовывается роль автоматизированной системы управления. В текущей пятилетке завод принимал участие в работах по созданию и внедрению проекта АСУ «Сигма», осуществил с помощью автоматизированных систем управление важнейшими участками производства, что позволило решить проблему комплексного оперативного управления цехами, ритмичного выпуска новых изделий с заданным уровнем качества, а в целом — повысить эффективность и качество работы во всех звеньях хозяйственного механизма.

ПОБЕЖДАЕТ НОВОЕ, ПЕРЕДОВОЕ

Когда заходит речь о распространении ценных инициатив и начинаний, на станкостроительном обязательно покажут изданный на заводе буклет «Работать без отстающих», сопровожденный призывом «Передовой опыт — всем!». Ему предпосланы слова Л. И. Брежнева о том, что «Сила и эффективность социалистического соревнования на нынешнем этапе не в отдельных, пусть даже высоких достижениях и рекордах, а в том, чтобы каждый коллектив работал без отстающих, четко и слаженно».

Четко и слаженно! Именно к такой работе призывают тружеников завода передовики производства, руководители и специалисты, раскрывая механизм комплексной системы взаимосвязанных мер по повышению эффективности производства. Пути использования резервов известны. Один из них — коллективные формы организации труда. Внедряют их на предприятии основательно, проявляя системный, научный подход. И застрельщиками в этой работе выступают сами заводские руководители. Оперативную группу по организации новых бригад возглавляет главный инженер завода Ю. И. Гуревич.

— Чем выше организация труда, тем эффективнее техническая политика, — говорит Юрий Исакович. — Это две взаимосвязанные задачи, и разрывать их нельзя.

В самом деле, взятый инженерными службами курс на широкое создание комплексно - автоматизированных участков, как раз и требует бригадных или звеньевых форм организации труда. Да и в обычных условиях бригады показали свою жизненную силу и преимущество. Экономисты подсчитали: производительность труда в бригадах выше сдельщиков на 5 процентов, здесь меньше внутрисменных простоев, выше удельный вес технически обоснованных норм.

Вот почему в нынешней пятилетке почти половина сдельщиков перешла на бригадную организацию труда, объединившись в 422 коллектива. Многие из них работают по единому наряду, внедрили у себя хозрасчет. На заводе позаботились о том, чтобы широко рассказать в целом об эффективности коллективных форм труда, познакомить широкие массы с опытом лучших бригад. Их много на заводе, но самых достойных знают все. Во главе этих бригад стоят признанные рабочими вожаки — Герой Социалистического Труда И. К. Шипулин, новаторы З. С. Щетинская, Н. Н. Черданцева, Т. А. Королева, В. Т. Дубровин и многие другие. Всех не назовешь, ведь свыше 50 бригад уже выполнили пятилетку, еще больше приближаются к этому рубежу.

С высоким подъемом поработали станкостроители в межсъездовский период. Они с большим опережением взяли намеченные на десятую пятилетку рубежи. А сейчас обозначили новые планы и обязательства. Встав на трудовую вахту «XXVI съезду КПСС — 26 ударных недель!», коллектив орденоносного завода решил приумножить собственные достижения в десятой пятилетке, заложить прочную основу для большего разбега на последующем этапе.

Н. ИЛЬИЧЕВ.

г. Барнаул.

ПО ПОЧИНУ СОВХОЗА «ДРУЖБА»

Инициативу тружеников совхоза «Дружба» Алейского района по комплексной застройке села с энтузиазмом поддержали рабочие и специалисты совхоза «За власть Советов» Волчихинского района. Построив в нынешней пятилетке около 40 квартир и ряд культурно-бытовых объектов, труженики совхоза решили в новой пятилетке уделить жилищному строительству и благоустройству села еще большее внимание.

Намечено построить для механизаторов и животноводов не менее ста квартир. В селе Востроне будет пущена в эксплуатацию первая очередь центральной котельной с теплосетью. Все квартиры будут газифицированы. В центре села решено построить Дом быта, торговый центр. В новых помещениях разместятся отделение связи и сберкасса, совхозная АТС, будет введена в строй баня. Асфальтом покроются 13 километров сельских улиц и площадей.

Решено традиционными сделать праздники улиц, конкурсы на лучшую усадьбу и лучший дом. Каждая семья востровчан примет в благоустройстве активное участие, отработав не менее 120 часов.

Бюро райкома одобрило обязательства партийной организации и всего коллектива совхоза «За власть Советов» и их призыв ко всем сельским труженикам района активно поддержать инициативу совхоза «Дружба» по комплексной застройке села. Во всех колхозах и совхозах района сейчас разрабатываются мероприятия по застройке и благоустройству сел.

В. ПОЛУНИН,
корр. «Алтайской правды».

Волчихинский район.

В ОТВЕТЕ ПЕРЕД ГОСУДАРСТВОМ

НА ДНЯХ КО МНЕ обратился руководитель одной крупной строительной организации. Он высказал недовольство действиями районного прокурора, возбудившего уголовное дело против администрации вверенного ему управления. Повод, говорил собеседник, совсем пустяковый: начальник стройки приписал к показателям выполнения плана всего-навсего несколько сот тысяч. Не считая за большой грех незаконное получение премии, «защитник» уповал на способность, исполнительность, деловитость подчиненного.

Пришлось напомнить товарищу Положение о социалистическом государственном предприятии, а оно распространено и на строительные организации. В нем подчеркнуто, что руководитель **организует всю работу предприятия и несет полную ответственность за его состояние и деятельность. При этом он обязан строго соблюдать социалистическую законность и государственную дисциплину.** Как раз с этими установлениями и был не в ладах «деловитый» строитель.

Нельзя назвать деловым руководителем того, кто не умеет беречь народное добро, щедр за счет государства. Уместно напомнить слова Леонида Ильича Брежнева: «Нам нужны, очень нужны деловые люди нашей социалистической формации, которые сочетали бы компетентность и предприимчивость с глубокой партийностью, с заботой об общественных интересах».

Истинно делового человека, руководителя социалистического типа, которому присущи высокие моральные качества, способность предвидеть, по-коммунистически относиться к труду, нужно отличать от руководителя, живущего сиюминутной выгодой, готового ради нее на обман государства.

Руководитель, решающий хозяйственные проблемы в отрыве от законности, — общественное зло. Оно должно решительно искореняться. Недавно народный суд Центрального района рассмотрел дело и вынес обвинительный приговор Щеглову — начальнику хозрасчетного участка «Ремфасад» и другим должностным лицам, которые занимались приписками в государственной отчетности. Шли на это совершенно сознательно. Закон игнорировали в погоне за показухой, за дутым авторитетом.

Выявлены приписки и искажения отчетности о выполнении плана строительно-монтажных работ в сумме 533.4[illegible] тыс. рублей в ПМК-897 треста Барнаулсельстрой. С ведома бывшего начальника ПМК Моргачева и бывшего главного инженера Кузнецова в отчет включались работы, которые никто не проводил, систематически завышалась стоимость строительства объектов в совхозе «Прутской» Павловского района, учхозе «Пригородное», совхозе «Петровский» Троицкого района, ОПХ НИИС имени М. А. Лисавенко. Таким образом, создавалась видимость производственного благополучия, даже более — успехов. Вопиющее очковтирательство нанесло огромный ущерб государству: незаконно выплачено 1.730 рублей премиальных, в пользу строительной организации с хозяйств взыскан штраф, достигающий почти 20 тысяч рублей, излишне списано материалов на 59.119 рублей, перерасход фонда заработной платы составил 124.728 рублей. Виновных ждет заслуженная кара.

Приписками некоторые администраторы пытаются завуалировать прорехи в собственном руководстве, некомпетентность в экономике производства. Приписки дают возможность нечестным путем, без труда и усилий получать немалые материальные блага. Либеральное отношение ведомств к приписчикам, отсутствие надлежащего контроля привели к тому, что они стали плодиться там, где для них, казалось, нет совершенно почвы. Так, бывший директор детской туристической базы «Юность» Жаворонкова полученные по кооперации деньги от заводов использовала для того, чтобы завысить выполнение плана обслуживанием туристов. В 1978 году ею были неоправданно увеличены объемные показатели на 750 человеко-дней, доходы от обслуживания туристов — на 3 тысячи рублей, а прибыль — на 1.600 рублей. Махинации продолжались и в 1979 году. С той разницей, что «с потолка» было взято уже 4.200 человеко-дней, соответственно увеличены доходы от приема туристов и, стало быть, личная выгода. Жаворонкова привлечена к уголовной ответственности и скоро предстанет перед судом.

На Всесоюзном совещании идеологических работников в прошлом году секретарь ЦК КПСС М. А. Суслов говорил, что «...все еще не изжиты факты, когда руководители некоторых предприятий делают ставку не на хорошую организацию труда, а, пытаясь скрыть огрехи своей деятельности, добиваются пересмотра планов в сторону их уменьшения, порою становятся на путь приписок, обмана государства. Создавая при этом видимость благополучия, кроме прямого экономического ущерба, дискредитируют идею социалистического соревнования, наносят большой вред делу воспитания трудящихся».

Так происходит потому, что отдельные руководители смирились с юридической безграмотностью подчиненных им хозяйственников, не контролируют их деятельность, не установили персональной ответственности за сохранность государственного добра. Этими недостатками страдают и ведомственные контрольно-ревизионные, а также правовые службы. Бывший главный бухгалтер объединения «Полиграфист» А. В. Лукина ревизии проводила столь поверхностно, что не замечала преступных действий своего бухгалтера расчетной группы Рыжиковой. Будучи в сговоре с группой работников этого же объединения, она похитила из государственной кассы свыше 20 тысяч рублей.

Председателю Хабарского райпо Кригеру хорошо было известно, что инструкция об учете товарно-материальных ценностей требует проводить инвентаризацию на оптовых складах не реже двух раз в год. Вопреки установленному порядку, на складе, за который несет материальную ответственность Нагель, ревизии не проводились... более трех лет. Это ее устраивало, ибо помогало скрывать крупную недостачу.

Кригер должен быть привлечен к строгой ответственности за беспечность. Однако крайпотребсоюз до сих пор не рассмотрел вопрос о взыскании ущерба. Это можно расценивать только как попытку защитить халатного руководителя.

За последнее время все чаще и чаще поступают сигналы о хищении грузов на железной дороге. Одна из причин этого явления, как показывают проведенные прокуратурой края проверки, — неудовлетворительное состояние охраны грузов в пути следования и на станциях. Расхитителям на руку и другое обстоятельство — нарушение технологии погрузки контейнеров на открытые платформы: контейнеры устанавливаются наружу дверями, с проходами в 50—60 сантиметров. Об этом, разумеется, известно и руководству Алтайского отделения железной дороги, и начальникам станций. Но действенных мер не принято. Промедление дорого стоит и государству, и клиентуре.

Ежегодно увеличивается и количество привлеченных к уголовной ответственности из числа работников железнодорожного транспорта.

Вот один из многих возмутительных фактов. Со станции Алтайская без охраны был отправлен вагон с коврами и одеялами. Машинист тепловоза Бородич и его помощник Мотовников в пути вскрыли пакет с перевозочными документами и украли 26 ковров и 6 одеял. Дело расследовано. Преступники приговорены краевым судом к длительным срокам лишения свободы.

Этот факт с новой силой подтверждает очевидную истину: на железную дорогу принимаются люди без разбора, командиры транспорта нетребовательны, до предела ослабили контроль.

Как много в охране социалистической собственности зависит от руководителей, видно особенно сейчас, в напряженный период уборки урожая и заготовки кормов. Директор совхоза «Корчинский» Мамонтовского района А. Мануйлов и управляющий отделением Г. Игонин, поручив охрану заготовленного сена сторожам, проводят, кроме того, еще ночные рейды. Мера не напрасная. 26 августа здесь задержали крупного вора: прибыл на государственном тракторе за государственным кормом рабочий Корчинского свеклопункта Бочарников...

Администрации по закону положена бдительность. Но вот другой пример. В совхозе «Харитоновский» Завьяловского района никто не знает, сколько заготовлено сена и когда его будут вывозить. Корма никто на подотчет не принял, поэтому и нет материально ответственных.

Мы уже имеем факты, когда из-за беспечности, отсутствия контроля уходит из государственных закромов хлеб. Шофер Сухоножко был командирован из Барнаула в Михайловский совхоз Усть-Калманского района. 28 августа он продал машину пшеницы за 25 рублей. Водитель Егорьевского объединения Сельхозхимия украл в колхозе «Маяк» 13 центнеров зерна.

Можно привести немало фактов бесхозяйственности по отношению к технике, ценным материалам. Значительное количество их списывается задолго до наступления нормативных сроков эксплуатации. Допускается большой перерасход материальных и финансовых ресурсов. Все это — результаты грубых просчетов отдельных хозяйственников.

Руководитель предприятия—та фигура, от которой более всего зависит обеспечение законности в сфере финансов и экономики. В этом хороший хозяин всегда найдет большую активную поддержку своих первых помощников — специалистов, всего коллектива, несущих наравне с ним высокую гражданскую ответственность за охрану народного достояния.

И. ГУЩИН,
прокурор края,
заслуженный юрист РСФСР.

Советует ученый

ИСПОЛЬЗОВАТЬ ОТАВУ ТРАВ

Почти повсеместно выпавшие обильные осадки второй половины лета, а также активная работа на орошаемых землях способствовали хорошему отрастанию отавы многолетних трав и естественных кормовых угодий. Рациональное ее использование — это довольно крупный дополнительный резерв заготовки кормов. Отава часто содержит даже больше питательных веществ, чем трава в первом укосе.

Сейчас отаву лучше всего использовать для закладки сенажа, производства витаминной травяной муки, а также для улучшения качества кукурузного силоса. Сено из отавы можно получить лишь при активном вентилировании подогретым воздухом.

При уборке отавы в сентябре нельзя допускать очень низкого среза. В этом случае травы израсходуют на отрастание запас питательных веществ из корневой системы и не успеют подготовиться к перезимовке. Поэтому лучше всего проводить скашивание не косилками, а жатками, которые обеспечивают срез не ниже 12—15 см. Это в особенности касается бобовых многолетних трав — люцерны, эспарцета, клевера, а также донника, у которых в нижнем ярусе очень мало листьев. Нельзя скашивать низкорослую отаву, менее 25—30 см высотой. Осторожно следует подходить к скашиванию отавы на полях, где запасы влаги в метровом слое не превышают 20 мм. После из-за лишнего подкашивания такие травы могут не перезимовать.

Скашивание отавы рекомендуется проводить не позднее, чем за месяц до наступления устойчивых заморозков. Учитывая, что в большинстве районов края переход к среднесуточным отрицательным температурам наступает 15—20 октября, нужно считать предельными, особенно для многолетних трав, сроки 15—20 сентября. Можно также частично использовать отаву при наступлении устойчивых заморозков, т. е. после 15—20 октября. К этому времени травы прекращают вегетировать и могут быть скошены без большого ущерба для перезимовки.

На полях можно оставлять нескошенные полосы через 8—12 метров. Это будет способствовать лучшему накоплению снега, хорошей перезимовке трав.

В. МЕТЕЛЕВ,
зам. директора по научной работе АНИИЗИСа, кандидат сельскохозяйственных наук.

В странах социализма

РЕКУЛЬТИВАЦИЯ ЗЕМЕЛЬ

ПРАГА. Завершена разработка генерального плана рекультивации земель в Северочешском буроугольном бассейне до 1990 года. На эти цели предполагается выделить крупные средства — почти 2,5 млрд. крон. На тысячах гектаров развернутся работы по засыпке старых карьеров, восстановлению плодородного слоя почвы и высадке молодых деревьев и кустарников.

В Северной Чехии, как и в других районах республики, накоплен богатый опыт рекультивации земель. Здесь уже в течение ряда лет плодоносит крупнейший в ЧССР фруктовый, развитый на брошенных землях сад. На месте бывших карьеров устроены спортивные комплексы с живописными водоемами. Восстановлены сельскохозяйственные угодья, на которые завезены сотни тысяч кубометров пахотной земли.

НОВЫЙ ТОРГОВЫЙ ЦЕНТР СТОЛИЦЫ

БУДАПЕШТ. Новый универсальный магазин «Центрум» гостеприимно распахнул свои двери перед первыми покупателями в одном из крупных промышленных районов Будапешта. Общая площадь его торговых помещений превышает 8 тыс. квадратных метров. Магазин оснащен самым современным торговым оборудованием. Все в нем продиктовано заботой об удобствах для покупателей: есть справочное бюро, кафе, эскалаторы и скоростные лифты.

ПЕРВАЯ ПЛАВКА

БУХАРЕСТ. Первую плавку дала новая электрическая печь на одном из крупнейших предприятий румынской металлургии — комбинате качественных сталей в Тырговиште. После вывода комбината в текущем году на полную мощность он будет производить ежегодно свыше миллиона тонн легированной стали. Отлично зарекомендовало себя советское оборудование, установленное на предприятии, — электроплавильные печи, стан горячей прокатки, контрольно-измерительная аппаратура

(ТАСС).

ХРОНИКА • СОБЫТИЯ • ОТКЛИКИ • ЗА РУБЕЖОМ

В ТИСКАХ НЕРЕШЕННЫХ ПРОБЛЕМ

Письмо из Лондона

СЕЙЧАС, когда в Великобритании начались парламентские каникулы, миллионы англичан подводят невеселые итоги почти шестнадцатимесячного хозяйничанья в стране консервативного правительства. Первая со времени прихода к власти кабинета М. Тэтчер сессия британского парламента завершилась в обстановке резкого обострения социально-экономических проблем английского общества и растущего недовольства широких слоев населения политикой тори.

Многие обозреватели отмечают, что, хотя за время работы сессии через парламент было проведено 60 законопроектов и принято бесчисленное количество правительственных решений, по существу не было сделано ничего, чтобы вывести страну из острейшего экономического кризиса, остановить рост безработицы и катастрофическое падение жизненного уровня простых англичан. Вместо этого под предлогом «борьбы с инфляцией» консерваторы выступили в парламенте с предложениями, направленными на резкое сокращение государственных расходов на социальные нужды и развитие национальной экономики.

Однако и без того только за последний год из-за недостаточности правительственных ассигнований в стране закрылись сотни промышленных предприятий, уволены сотни тысяч рабочих, в тисках неразрешимых финансовых проблем оказались многие крупные английские города, включая Лондон. Общее же число безработных на Британских островах достигло рекордного за последние 40 лет показателя — более 2 млн. человек. Вместе с тем полный провал потерпели и все антиинфляционные меры правительства консерваторов — за время их правления среднегодовые темпы инфляции в стране возросли вдвое, достигнув 21 проц.

Перекладывая всю тяжесть последствий своего пагубного курса на плечи английских трудящихся, кабинет М. Тэтчер в то же время последовательно выступал в защиту интересов крупных британских монополий. Используя поддержку консервативного большинства парламента, правительство тори передало в руки частного капитала многие национализированные предприятия. На откуп английским предпринимателям были отданы также принадлежавшие государству средства связи — телеграф и телефон. Показательно, что одним из последних законопроектов, который консерваторы протащили в палате общин перед самым закрытием парламентской сессии, был билль «О жилищном строительстве». Он предусматривает распродажу государственного жилого фонда частным домовладельцам и дальнейшее свертывание строительства муниципальных жилых домов. Для простых англичан это выльется в дальнейший стремительный рост квартплаты и обострение жилищного кризиса. Этот законопроект вновь показал, что правительство, не считаясь с острыми социальными нуждами населения, намерено и впредь проводить политику, направленную на подрыв государственного сектора и расширение привилегий крупного капитала.

Одновременно, как отмечает профсоюзная печать, кабинет М. Тэтчер активно использует парламент для развертывания массированного наступления на британские тред-юнионы, гражданские права и свободы трудящихся. Так, под нажимом консерваторов английские законодатели приняли антирабочий «закон о занятости» и начали обсуждение разработанного правительством так называемого «Кодекса поведения». Цель этих мер — возвести юридические барьеры, препятствующие созданию профсоюзов, ограничить их права на ведение забастовочной борьбы, запретить забастовки солидарности. Нарушение драконовского законодательства будет грозить рабочим арестом и судебной расправой.

Выступая в палате общин, премьер-министр М. Тэтчер пыталась оправдать свою антирабочую политику, обвиняя профсоюзы в том, что якобы они, а не правительство порождают инфляцию и углубляют спад производства, когда требуют повышения заработной платы рабочим. Однако, как отмечала газета «Морнинг стар», эти обвинения — вопиющее лицемерие на фоне безответственного сокращения государственных расходов на экономические нужды страны и непомерного увеличения затрат на военные цели.

Действительно, бюджет министерства обороны в этом году первоначально планировался в размере 10,8 млрд. фунтов стерлингов. Однако, идя на поводу у британских «ястребов», кабинет министров принял решение довести потолок военных расходов до беспрецедентного уровня — 11.151 млн. фунтов стерлингов. Одновременно было объявлено о выделении дополнительных 45 млн. фунтов на нужды гражданской обороны.

Раздуваемая на Уайтхолле милитаристская истерия, по признанию английской печати, тесно связана с внешнеполитическими амбициями правительства консерваторов. Именно они проводят курс на восстановление «особых отношений» с Соединенными Штатами в военной области, выдвигая Англию на роль главного североатлантического партнера Вашингтона в Западной Европе. Не случайно Великобритания первой из европейских стран НАТО согласилась разместить на своей территории 160 американских крылатых ракет. Кабинет М. Тэтчер также принял решение об увеличении английского вклада в «оборону» Североатлантического союза и модернизацию национальных ударных ядерных сил на основе закупаемой у США ракетно-ядерной системы «Трайдент». Только по предварительным оценкам, эта программа обойдется английским налогоплательщикам в 5—7 млрд. фунтов стерлингов.

Авантюристическая политика консерваторов, вовлекающих страну в опасную гонку ядерных вооружений, вызывает растущую тревогу и решительное осуждение со стороны всех демократических и миролюбивых сил, а также трезвомыслящих английских политиков. Указывая, что уже сейчас Англия вышла на первое место среди европейских стран НАТО по доле валового национального продукта, идущей на военные нужды, британские профсоюзы и некоторые члены парламента от лейбористской партии неоднократно обращались к правительству с требованием отказаться от «ядерных планов». Они подчеркивали, что их осуществление может не только обострить кризис многих отраслей английской экономики, но и поставить под угрозу безопасность страны.

А. СИДОРИН,
корреспондент ТАСС.

ФРГ перед выборами

БОНН. (Корр. ТАСС). Вступила в завершающую стадию подготовка к назначенным на пятое октября выборам в бундестаг ФРГ, в которых принимают участие 20 политических партий и группировок страны. Улицы и площади западногерманской столицы и других городов запестрели предвыборными плакатами, с которых лидеры четырех представленных в бундестаге партий — СДПГ, СВДП, ХДС и ХСС — призывают избирателей отдать голоса только за кандидатов их партии. Изменились телевизионные программы. Теперь каждый день прокручивается пропагандистский ролик с предвыборными обещаниями той или иной партии. Проводятся многочисленные митинги и манифестации, организуются телевизионные дискуссии, и на страницах печати публикуются интервью партийных лидеров.

Особую остроту нынешней предвыборной кампании придает выдвижение Ф. И. Штрауса совместным кандидатом в канцлеры от партий крупного капитала ФРГ — ХДС и ХСС. «Кандидатура Штрауса — это свидетельство того, что силы монополистического капитала ФРГ пытаются направить развитие ФРГ в русло агрессивной внешней политики в сочетании с репрессивными мерами против демократов внутри страны», — пишет в этой связи журнал «Роте блеттер».

ОТКРОВЕННАЯ ФАЛЬСИФИКАЦИЯ

ДЕЛИ. (ТАСС). Разглагольствуя о своей «верности» дуду хельсинкских соглашений и делу распространения объективной международной информации, Запад на самом деле предпринимает неуклюжие попытки скрыть правду, исказить действительное положение вещей. Особенно наглядно это прослеживается на примере Афганистана. К такому выводу приходят общественность и печать Индии.

Освещение западными средствами массовой информации событий вокруг Афганистана — яркий пример откровенной фальсификации, пишет влиятельная газета «Хиндустан таймс».

Отработано даже своего рода пропагандистское клише, которое взято на вооружение западной пропагандой при освещении афганских событий, указывает газета. Суть его сводится к следующему: с одной стороны, существуют так называемые «борцы за свободу». Они будто бы сами изготовляют оружие в кустарных мастерских, а затем ведут «стихийную», никем не направляемую борьбу против правительственных войск ДРА. С другой стороны, есть афганское правительство, которое якобы действует по указаниям «одной супердержавы». И, конечно же, в избытке имеются западные «путешественники», случайно получившие доверительную информацию «от одного дипломата» в Кабуле.

Какую же страну представляют эти анонимные дипломаты в Афганистане? Догадаться нетрудно — Соединенные Штаты, пишет «Хиндустан таймс».

«Хиндустан таймс» приводит слова английского журналиста по имени Роберт Фиск, который рассказал, что однажды он стоял на балконе своего отеля в Кабуле и смотрел на спокойную мирную жизнь центрального района Бала Хиссар. А в это время радиоприемник в его номере транслировал передачу «Голоса Америки» из Вашингтона. «В эту минуту, — вещал американский диктор, — в сердце Кабула, в районе форта Бала Хиссар идут ожесточенные сражения».

Не удивительно, констатирует индийская газета, что такого рода «объективная» информация все меньше способна убедить в своей «правдивости» западного читателя.

Чеки из США

ПАРИЖ. (ТАСС). Во французскую печать просочились любопытные подробности, вскрывающие связи министра иностранных дел Ирана С. Готбзаде с американцами. Бывший посол Ирана в Париже Амиралай сообщил журналистам, что он располагает целым досье, подтверждающим конфиденциальные связи Готбзаде с представителями Белого дома.

По словам посла, в иранское посольство в Париже не так давно поступил чек на миллион долларов, выписанный одним из американских банков на имя Готбзаде «в оплату за услуги по освобождению заложников». Несмотря на то, что Амиралай отослал фотокопию чека в Тегеран президенту Банисадру, это дело было замято, а сам посол, по указанию Готбзаде, был уволен с занимаемого им поста. Одновременно Амиралай сообщил французским журналистам, что во время недавних поездок в Париж Готбзаде встречался с представителем Белого дома Г. Джорданом, а также с крупными американскими бизнесменами.

Одним из наиболее крупных скандалов, связанных с загрязнением окружающей среды в ФРГ явилось обнаружение на заброшенных складах гамбургской фирмы «Хуго Штольценберг» целого арсенала боевых отравляющих веществ, боеприпасов и разлагающихся отходов их производства. Среди нескольких сотен тонн высокотоксичных материалов были найдены также ящики с маркировкой бундесвера, которые содержали снаряды, начиненные ядовитыми газами. Фирма, известная своими поставками химического оружия гитлеровскому рейху, выполняла и аналогичные заказы бундесвера.

НА СНИМКЕ: один из обнаруженных контейнеров.

Фото ДПА—ТАСС.
Фотохроника ТАСС.

Очередная «химическая утка» Вашингтона

Недавно американские газеты и «Голос Америки» сообщили о докладе госдепартамента США под интригующим названием «Сообщения об использовании химического оружия в Афганистане, Лаосе, Камбодже и в одной из стран Африки».

Новый «документ», содержащий более ста страниц убористого текста, состоит из двух разделов: в первом приведены показания «очевидцев» событий и «пострадавших» с описанием некоторых «фактов» применения химического оружия, во втором — вопросы корреспондентов западных газет и журналов, а также ответы на них, подготовленные госдепартаментом США.

Приведенные в докладе показания «свидетелей» и «факты» основаны на различного рода слухах, анонимных рассказах, предположениях и более чем сомнительных сообщениях буржуазных средств массовой информации. Проиллюстрируем это на некоторых примерах.

«Правительство США располагает сведениями, — говорится в докладе, — что один житель Кабула, отравленный газами, страдает нарушениями психики. У него стеклянный взгляд, и он потерял дар речи». Далее: «Три дезертира афганской армии сообщили, что они видели, как после распыления с вертолета белого порошка военнослужащие засыпали мертвым сном...». Подобными «фактами» напичкан весь доклад.

Не меньшее удивление вызывает второй раздел доклада. Показательно, что он начинается тоже с оговорок: изучающим приведенные в докладе факты и показания рекомендуется учитывать и особенности местного климата, и географию стран, и возможное многообразие примененных химических агентов, и этнические различия многонационального населения, и низкую культуру населения, и необученность жителей ведению наблюдений за применением и поражением от химического оружия, и так далее.

Отвечая на вопрос о причинах отсутствия фактических доказательств применения в Афганистане, Лаосе, Кампучии химических средств, авторы доклада не нашли ничего другого, как заявить, что «из-за отдаленности районов боевых действий многие пострадавшие не вынесли бы утомительного путешествия в какую-то другую страну».

И наконец, в заключительной части доклада составители пишут: «Мы сейчас не в состоянии еще решительно подтвердить или опровергнуть сообщения об использовании химического оружия в указанных странах».

Тем не менее госдепартамент США пытался навязать ООН идею о необходимости создания международной комиссии по расследованию возможных фактов «применения» химических веществ советскими, вьетнамскими, лаосскими войсками. Хотелось бы спросить у любителей «расследований»: почему у них не появилось такого желания, когда месяц назад правительство СРВ просило дать ему возможность представить Комитету по разоружению неопровержимые факты о применении химического оружия американскими войсками во Вьетнаме?

США приняли все меры и к тому, чтобы не допустить афганских представителей на эту международную трибуну, явно опасаясь, что станут известны действительные факты о том, как они снабжают химическим оружием различные банды, борющиеся против афганской революции.

Подоплека всех этих американских уловок предельно ясна — оправдать свою негативную позицию по вопросу запрещения и применения химического оружия и одновременно попытаться подорвать доверие других государств к СССР.

О. ЛОМОВ.
(АПН).

Заявление министерства обороны НРА

ЛУАНДА. (ТАСС). Войска расистской ЮАР, действующие с территории незаконно оккупированной ими Намибии, продолжают совершать вооруженные провокации против Народной Республики Ангола.

Как указывается в заявлении министерства обороны НРА, 29 августа они оккупировали коммуну Шиеде и минировали подходы к местечку Монте-Негро (провинция Кунене).

В этом же месяце южноафриканские солдаты открыли огонь по мирным жителям в населенных пунктах Охиеле и Очимпока. В результате убиты девять человек. Расисты сожгли деревни Охинделе, Макуту и Омиту, расстреляли семь человек, а остальных жителей угнали в Намибию.

26 августа два южноафриканских самолета типа «Мираж» подвергли бомбардировке административный центр коммуны Шиеде. В результате 15 человек были убиты и семь ранены.

Кроме того, с 25 августа войска расистской ЮАР, действующие при поддержке вертолетов, проводят карательные операции против мирного населения Намибии в районе границы с ангольской провинцией Кунене. Они расстреливают мирных граждан и уничтожают их жилища, пытаясь заставить намибийцев отказаться от поддержки патриотов Народной организации Юго-Западной Африки (СВАПО).

Положение в Сальвадоре

МАНАГУА. (ТАСС). По поступающим сюда сообщениям, положение в Сальвадоре резко обострилось в связи с усиливающимися в последние дни противоречиями внутри правящей военно-гражданской хунты и командования вооруженных сил. Оказавшись в полной изоляции внутри страны, высшие армейские чины ведут ожесточенную борьбу за власть. В вооруженных силах спешно осуществляются перемещения, чистки, новые назначения. Члены хунты полковник Гутьеррес и полковник Махано, возглавляющие соперничающие армейские группировки, находятся соответственно в расположении поддерживающих их частей. Все войска приведены в боевую готовность.

Наводнение в Индии

ДЕЛИ. (Корр. ТАСС). Тревожные вести поступают в эти дни из штатов Уттар-Прадеш и Бихар, где проживает около четверти всего населения Индии. Уровень воды в основной артерии страны — реке Ганг достиг почти рекордной за последние десятилетия отметки и с каждым часом продолжает повышаться. 2 сентября здесь опубликованы последние данные о причиненном наводнением ущербе. Только в штате Уттар-Прадеш в результате стихийного бедствия погибло более тысячи человек, уничтожено 797 тыс. домов, под водой оказалось 1,85 млн. гектаров плодородной земли. Серьезно положение и в Бихаре.

Сообщая об этом, индийская пресса останавливается на эффективных мерах правительства по оказанию помощи населению пострадавших районов. В штаты Уттар-Прадеш и Бихар направлены специальные воинские подразделения, железнодорожные составы, груженные продовольствием строительными материалами медикаментами, правительство выделило крупные денежные средства.

Б. ЧЕХОНИН.

О том, как полицейские впросак попали

Фельетон

«Почему президент Картер по-прежнему держит в качестве своего помощника по национальной безопасности человека с репутацией безумца, которому не доверяют за границей и который вызывает споры в самой Америке?»
(Из газеты «Нью-Йорк таймс»).

Однажды в полночь в один из полицейских участков Вашингтона доставили неизвестного. Он маршировал по мостовой возле Белого дома, грозил кому-то кулаком и выкрикивал воинственные лозунги. В участке неизвестный начал буянить.

Услыхав шум, пришел начальник участка. Полицейские ему докладывают: вот, задержали возле Белого дома, а он сопротивление оказывает.

— Да вы что, с ума все посходили? — возмущается задержанный, — ведь я — Бжезинский, помощник президента США! А вы меня арестовать хотите! Да вас же за это всех с работы выгонят!

Начальник на всякий случай дубинку за спину спрятал, вежливо улыбнулся и говорит: А не угодно ли будет вам, мистер «помощник», предъявить документы для того, чтобы исчерпать к обоюдному удовольствию этот неприятный инцидент?

— Нету у меня документов! — снова кричит задержанный, — В Белом доме на камине забыл.

Полицейские отошли в сторону, стали совещаться. Что делать, не знают. С одной стороны, кто же станет ночью, да еще возле Белого дома по мостовой маршировать? А с другой — вдруг он в самом деле какая-нибудь важная шишка, потом хлопот не оберешься. Звонить в Белый дом и проверять — уже поздно, нет никого. Наконец, начальнику пришла в голову спасительная мысль. Давайте, говорит, позовем ночного сторожа из соседнего магазина. Он у нас политически подкован. По ночам от нечего делать «Нью-Йорк таймс» читает. Пусть он этому «Бжезинскому» проверку устроит! Позвали сторожа, и начал он задержанному разные хитроумные вопросы задавать.

— Допустим, — спрашивает, — вы действительно помощник президента, скажите тогда, кто у нас все государственные дела решает?

— Как кто? — уверенно отвечает задержанный, — конечно я. То есть вообще-то есть еще и президент, но он без меня — ни шагу.

— Ладно, — старается подловить его начитанный сторож, — а скажите, в каком году вы в Пакистан ездили и что там делали?

— В 1979 году, — без запинки отвечает задержанный, на границе с Афганистаном был и из винтовки по «красным» целился.

— Ну, а про новую ядерную стратегию что можете сказать, — не сдается сторож.

— Так ведь это тоже моя работа! — кричит Бжезинский.

Вышли полицейские в соседнюю комнату посовещаться. Пока спорили, слышат, что в соседней комнате окно стукнуло. Вбегают, а задержанного и след простыл.

Поняли тогда полицейские, что обманул их задержанный. Впрочем, их строго судить тоже нельзя. Ведь если верить американским газетам, от человека, за которого он себя выдавал, можно чего угодно ожидать. Тут не только полицейские впросак попадают...

В. МАЛЫШЕВ.
(ТАСС).

А В ПЛАНАХ ВСЕ ГЛАДКО...

Пьянству — бой!

НА ГОРОД ОПУСКАЕТСЯ ВЕЧЕР. После трудового дня спешит-торопится по улицам рабочий люд — за ребятишками в садик, в магазин за продуктами.. Впереди — отдых в кругу семьи.

А сюда, в полуподвальное помещение медвытрезвителя, что по переулку 9 Мая, спецмашины привезли первых пациентов. Кто они, как сюда попали? Под руки вводят молодого, 22-летнего парня. Его подобрали спящим на щебне у трамвайной линии, возле ресторана «Космос». Он ничего не соображает и не помнит... Как выяснилось позднее, это рабочий Повалихинского консервного завода Владимир Пимченко. В магазине второго горпищеторга пьяный 34-летний Николай Малахов, сварщик локомотивного депо, учинил дебош, сквернословил. Оттуда его и забрали в медвытрезвитель. Из пивного бара на Восточном привезли рабочего станкостроительного завода Юрия Котова, завязавшего там драку. Список можно продолжить, но стоит ли?

По данным учета прошлого года, 96 процентов из побывавших в вытрезвителе — это люди трудоспособного возраста, причем 57 процентов — до 35 лет. Огромный ущерб наносят пьяницы производству, всему народному хозяйству. Кто-то, может, попытается оправдаться — дескать, смену отработал нормально, пил в свое свободное время. Да, среди тех, кто попадает в вытрезвитель, таких большинство. Но какова же будет трудовая отдача этого горе-работника завтра, если даже в положенное время он и найдет в себе силы встать к станку с тяжелой от похмелья головой?

Но среди завсегдатаев вытрезвителя встречаются и такие, кто не занимается общественно полезным трудом в течение месяца и больше или же вообще не имеет определенного места жительства и занятий. За прошлый год их набралось до девятисот человек. Такое паразитирующее существование в нашем обществе нельзя оправдать ни с человеческих, ни с общегосударственных позиций. Но ведь не родились же они тунеядцами! Наверняка работали где-то, пока не вступили на скользкую тропу. А равнодушие окружающих, попустительство пороку способствовали дальнейшему их падению. Можно ли вернуть этих людей к общественно полезному труду, к жизни без пьяного угара? Не только можно, а нужно, необходимо — именно с этих гуманных позиций ведется в нашей стране и антиалкогольная пропаганда, и борьба с алкоголизмом.

Медицинскому вытрезвителю отводится в этой борьбе особая роль. По положению начальники медвытрезвителей обязаны систематически анализировать состояние борьбы с алкоголизмом, вносить предложения по устранению причин, порождающих пьянство, разрабатывать и осуществлять практические мероприятия по предупреждению случаев злоупотреблений спиртными напитками, лично принимать участие в проведении лекций и бесед среди населения по борьбе с пьянством, информировать органы здравоохранения о злостных пьяницах, неоднократно доставлявшихся в медвытрезвитель.

Как же ведется вся эта кропотливая аналитическая и профилактическая работа в Октябрьском медвытрезвителе № 2? Его работники добросовестно выписывают счета «за обслуживание» и вместе с бланком «ЧП» направляют на предприятия по месту работы проштрафившихся. Кроме этого, в соответствии с Указом Президиума Верховного Совета СССР с задержанных взыскивается штраф от трех до 30 рублей за появление в общественных местах в нетрезвом виде. Но вот один факт: в прошлом году выявлен лишь семьдесят один тунеядец, осуждены к году лишения свободы всего... двое. На работу трудоустроены 50 человек. Процент слишком незначительный...

Бланки-сигналы, направляемые на предприятия, состоят из трех частей. Корешок остается для контроля в медвытрезвителе, третья часть — уведомление — должна обязательно возвращаться сюда же с указанием о принятых предприятием мерах. Эти ответы и должны являться исходными данными для обобщения и анализа практики борьбы с пьянством на местах. Однако в медвытрезвителе корешки не заполняют, в связи с чем отсутствует контроль за полнотой ответов от предприятий. Годами не представляя уведомлений моторный завод, не полностью поступают они от ВРЗ, меланжевого комбината. Ряд предприятий, в том числе меланжевый комбинат, явно предпочитают уведомлять об «общественном порицании» виновных. Достаточно ли этой меры наказания в каждом конкретном случае? Или это просто удобная формулировка, создающая видимость борьбы с пьянством?

Отчетные данные говорят: моторный и станкостроительный заводы явно «лидируют» по количеству задержанных по сравнению с такими предприятиями, как радиозавод или аппаратурно - механический. Кто же должен проанализировать практику борьбы с пьянством на этих предприятиях, вскрыть причины этого невеселого лидерства? Медвытрезвитель, к сожалению, устранился от этой и другой профилактической работы. Правда, квартальные планы работы здесь составляются, в них найдешь и такой пункт, как улучшение взаимных контактов с комиссиями по борьбе с пьянством. Но начальник медвытрезвителя капитан Г. И. Степанов на предприятиях не бывает, и эти контакты отсутствуют...

Из намеченных планом не проведены лекции на станкостроительном заводе, ДОЗе, овчинно-меховой фабрике. О лицах, побывавших в медвытрезвителе, планом рекомендовано сообщать в партийные комитеты заводов и в райкомы КПСС. По отчету за 1979 год таких представлений сделано 7, но ни их копий, ни сведений о принятых мерах в вытрезвителе нет. Не проводились и намеченные планом беседы в семьях...

Начальник Октябрьского райотдела милиции полковник В. К. Уланов показывает сводки о количестве задержанных, акты о штрафах за появление в нетрезвом виде в общественных местах. Но вот документов с аналитическим обобщением материалов, конкретными мероприятиями и предложениями по борьбе с пьянством и в районном отделе милиции нет. Между тем положение дел не может не тревожить: число обслуженных медвытрезвителем лиц в первом полугодии хоть и незначительно, но возросло по сравнению с тем же периодом прошлого года.

— Органы милиции без помощи общественности не в состоянии решить весь комплекс вопросов по борьбе с алкоголизмом и пьянством, — говорит В. К. Уланов.

Слова, безусловно, справедливые. Тем более, что у нас накоплен опыт по борьбе с пьянством и в коллективах предприятий, и в микрорайонах по месту жительства. Есть примеры активной работы уличных и домовых комитетов, народных дружин, товарищеских судов. Настойчиво пресекаются и факты незаконной продажи спиртных напитков в неурочное время, нетрезвым или несовершеннолетним покупателям.

Пора, очевидно, и работникам Октябрьского отдела милиции перейти от рассуждений о помощи общественности к делу — к ее активному вовлечению. А начать можно с исполнения собственных конкретных и продуманных планов.

Б. СМИРНОВ,
заведующий общественной приемной «Алтайской правды».

Творчество молодых

ПРОГНОЗ

В ЖУРНАЛЕ «СИБИРСКИЕ ОГНИ» (№ 8 за 1980 г.) опубликована повесть Валерия Извекова «Прогноз». В. Извеков — писатель молодой, до этого в альманахе «Алтай» было напечатано лишь несколько его рассказов. Само по себе появление первой повести в литературно-художественном журнале, давшем путевку в жизнь многим известным писателям, — немалый успех и, думается, успех заслуженный. Многое в яркой и умной повести заинтересует читателя и, главное, заставит серьезно поразмышлять над жизнью.

Правда, на первый взгляд, ни расстановка сил, ни проблематика в произведении Валерия Извекова не новы. Все можно свести к привычной ситуации, где смелый поиск противопоставляется упорному неприятию нового, к привычной борьбе новатора с консерватором.

Но В. Извеков, несмотря на традиционность темы, сумел придать ей очень современное звучание. В ней бьется нерв нашего времени — времени научно - технической революции. Значимость повести усилена еще и другим мотивом, который углубляет ее идейное богатство. Это мотив несовместимости таланта и нравственного уродства. Тема извечная, издавна волнующая мастеров слова и, как показал молодой писатель, в наше время отнюдь не потерявшая своей остроты.

В центре произведения—образы двух ученых-геологов Владимира Ивановича Разумова и Николая Федоровича Гамова. Поначалу это не только товарищи, но даже друзья. Однако постепенно выявляются их противоположные взгляды на науку.

Литературное умение молодого прозаика сказалось в том, что он сумел показать органичность научных убеждений своих героев. Эти убеждения не наносны, не случайны, а полностью вытекают из их характеров.

Научно - исследовательский институт, воссозданный в повести, занимается прогнозированием месторождений полезных ископаемых на основании результатов поисков геологоразведочных партий. Группе Гамова поручен большой регион Бахмы. В эту группу приглашен и Разумов. Начинается сложная, ответственная работа, зарождается и конфликт, который составляет суть произведения.

Расчеты Разумова правильны, точны, добротны, но они лишены главного — полета мысли. Это добросовестная работа, в ней все верно, все гладко, опирается она на старый, традиционный, проверенный многими поколениями геологов метод поиска полезных ископаемых. Но нет в ней, если говорить высоким слогом, души, нет своего творческого почерка, нет самого главного — открытия. Но все это есть в расчетах Гамова, смело применившего новый метод — метод моделирования.

Разумов, как ученый, не может не понимать, насколько плодотворны блестящие расчеты Гамова. «В его (гамовских) расчетах новая методика обретала свойство сатанинского глаза, которым с громадной высоты прожгли земную глубь. Пристальный его взгляд сразу находил что надо. Что же это — метод моделирования? Да. Вот, оказывается, почему Гамову было мало тех данных, которых Разумову вполне хватило бы для основательного расчета. Он хотел вобрать в свой взгляд всю информацию и этим сгустком энергии пробить пустопородные толщи. Невероятная сила! Вся Бахма, как на ладони!».

Звучит извечная тема подлинной и мнимой талантливости.

Повесть В. Извекова заставляет нас, может быть, не в первый раз, задуматься вот над чем: может ли человек, лишенный элементарных моральных качеств, а именно: честности, совестливости, составляющих сущность каждого человека,—может ли он, вернее, имеет ли он право называться талантливым человеком, безотносительно к сфере его деятельности?

Душевная щедрость, открытость, принципиальность — вот что выгодно отличает талантливого геолога Николая Федоровича Гамова. Он — антипод Разумова.

Необходимо отметить очень существенную особенность, которая составляет одну из удач автора. Противопоставление он проводит не резко, не прямолинейно, а тонко и сдержанно. В этом плане, наверное, можно говорить о психологичности прозы В. Извекова, точном проникновении в характеры своих героев.

Разумов — карьерист до мозга костей. Для него самое важное — не результаты работы, а то — заметят его или нет, продвинут по служебной лестнице или оставят на прежней должности. Таким видим мы его в начале повести. Но автор идет дальше: он показывает, как Разумов не смог перешагнуть через самого себя, подавить в душе чувство, которое губит все добрые порывы, — чувство зависти к более счастливому, более одаренному человеку, превратившемуся в мгновение ока из друга в недруга.

Кажущаяся победа Разумова, назначение его руководителем вместо Николая Гамова воспринимается нами с чувством внутреннего протеста, резкого несогласия. Но постепенно начинаешь понимать (о повести, о ее героях продолжаешь думать и после того, как перевернута последняя страница), что автор, закончив повесть, далеко не завершил судьбы героев.

Фраза, которой В. Извеков закончил свое произведение (речь идет о встрече Разумова с бывшим директором НИИ, теперь работающим в академии, Вадимом Андреевичем Веденеевым): «Веденеев отвернулся и уверенно зашагал к двери. В его походке, в движениях рук, во всей его фигуре подчеркивалась крайняя степень презрения и брезгливости» — эта фраза дает читателю информацию к размышлению.

И в этой незавершенности судеб героев, в этом просторе для читательских раздумий — привлекательность небольшой по объему, но довольно глубокой по содержанию повести. Читатель будет размышлять над судьбами героев, понимая, что за рамками произведения все эти коллизии получат дальнейшее продолжение, что не раз еще сойдутся пути Разумова и Гамова и что все-таки, несмотря на поражение, за методикой Гамова, а значит, и за ним — будущее.

Мнимая и подлинная победа, их нравственный потенциал — вот над чем, помимо прочего, заставляет задуматься эта повесть. Победа Разумова не несет в себе никакой нравственной ценности, и поэтому это в конечном итоге — поражение.

Эта мысль, одна из главных в произведениях, выражена В. Извековым не назойливо, а художнически убедительно.

К сожалению, не все в повести до конца удалось автору. Есть серьезный просчет, который, если вдуматься, обедняет образ Разумова. Дело в том, что суть его становится ясной чуть не с первых же страниц.

Вспомним, что говорил поэт: «Во всем мне хочется дойти до самой сути...». А здесь и доходить не надо — все ясно. Ясно, что Разумов — это человек, в котором сосуществуют две ипостаси: карьеризм и бездарность, или, если говорить более мягко, некое и очень ощутимое отсутствие одаренности.

Повесть, несомненно, выиграла бы, если бы молодой автор не спешил с раскрытием сути своего героя, избрал более выгодную ситуацию, а именно — сочетание карьеризма с талантливостью. Тогда появилась бы возможность показать тот очень сложный в психологическом плане процесс, когда талантливость постепенно как бы теряется под натиском своекорыстия, стремления во что бы то ни стало продвинуться по служебной лестнице.

В целом же повесть — не проходная, не рядовая работа молодого писателя. В ней он показал и определенную художническую смелость, и четкие гражданские устремления.

Г. ПРОХОРОВА.

ЗВУК РОДНИКОВОЙ ЧИСТОТЫ

Словно у самого родника позаимствовали чистоту и перенесли в мир акустики создатели стереофонического магнитофона высшего класса «Электроника ТА-1-003».

Разработка и освоение выпуска нового магнитофона — вклад инженеров и рабочих двух больших коллективов в решение важной задачи, поставленной XXV съездом партии: решительно улучшить качество всех видов выпускаемой продукции, увеличить производство изделий, отвечающих современным требованиям.

Технические характеристики аппарата — широкий диапазон воспроизводимых частот, отличная амплитудно-частотная характеристика, низкий уровень шумов и коэффициент детонации — не уступают, а порой и превосходят параметры студийной аппаратуры. Записи, полученные с его помощью, ни в чем не уступают оригиналу — будь то соловьиная трель или старинная фонограмма. Но это до тех пор, пока вы не включили систему шумопонижения. С применением этой системы шорохи, наслоения времени отступают, и вы слышите то, что, казалось бы, потеряно безвозвратно, — голоса минувших времен в их первозданной чистоте.

Впервые в серийной отечественной аппаратуре в магнитофоне применен «реверс» (воспроизведение влево), позволяющий прослушать все записи на ленте, не переставляя катушек. Включить «реверс» можно с любого участка фонограммы. Аппарат позволяет также использовать профессиональные катушки с лентой № 27, обеспечивающие непрерывное звучание в режиме «стерео» свыше 6 часов. Он имеет массу других возможностей.

Магнитофон очень удобен в пользовании. Его работой помогает управлять электронно-логическое устройство. Оно позволило упростить переключение режимов. Электроника мгновенно разбирается в последовательности операций и сразу выполняет любую заданную команду.

Надежность аппарата достаточно высока. Она обеспечена рядом конструктивных решений. Все несущие детали выполнены методом литья под давлением. В процессе подготовки производства было создано много сложнейших пресс-форм. Эту работу успешно выполнил коллектив конструкторов Электромашиностроительного завода имени Лепсе, возглавляемый В. Левашовым. Аппарат выполнен по трехмоторной схеме с прямым приводом тонвала.

Однако всякое бывает. И потому в магнитофоне предусмотрена высокая ремонтопригодность. Все узлы и блоки выполнены на разъемах, без промежуточных паек, на печатных платах, установленных одна к одной, — как книги на полках.

(Корр. ТАСС).

Киров.

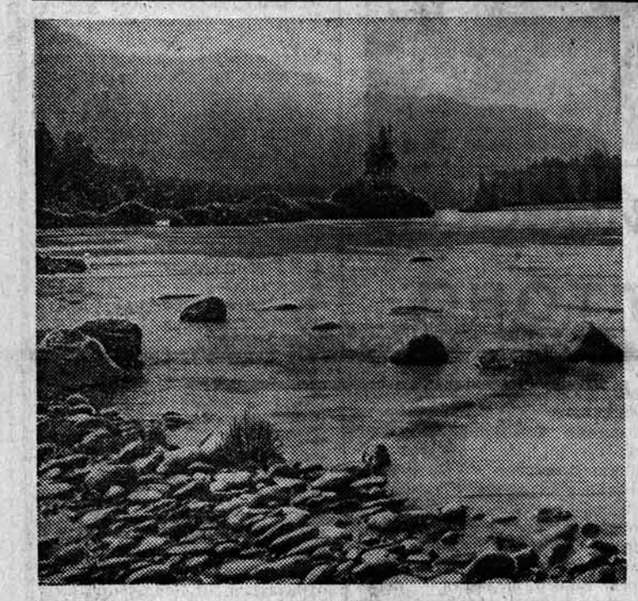

«НА ГОРНОЙ РЕКЕ».

Фотоэтюд С. Галяутдинова.

ПО ЗАКАЗУ ГОРЬКОВЧАН

Локатор машины дорожного надзора определил скорость приближающегося автомобиля — 150 километров в час. Однако инспектор ГАИ не остановил нарушителя, не бросился за ним в погоню.

«Волге» с надписью «испытания» сделано исключение при движении по специально отведенным пригородным трассам. На ней специалисты Ленинградского карбюраторно-арматурного завода имени В. В. Куйбышева исследуют работу топливной аппаратуры. В рейсах на самых высоких скоростях они испытывают карбюратор для новой модели «Волги».

Коллектив предприятия откликнулся на призыв горьковчан ускорить выпуск комплектующих агрегатов для машины ГАЗ-3102. Их первую промышленную партию намечено изготовить к дню открытия XXVI съезда партии. На берега Волги уже отправлены образцы оригинальных карбюраторов, которые отличаются надежностью, снижают расход топлива. И еще одно достоинство аппаратуры: она резко уменьшает загрязнение воздуха отработанными газами.

Такие карбюраторы создаются также для «Запорожцев», «Москвичей», грузовых автомобилей, которые могут одновременно работать и на бензине, и на газе.

(Корр. ТАСС).

Ленинград.

ШКОЛА ЛИТЕРАТОРОВ

«Читинский острог» — так назвали документально-художественное повествование о декабристах брат и сестра Попковы. Иван Семенович — партийный работник и Валентина Семеновна — педагог потратили на свой нелегкий труд два года. Ныне первая работа начинающих авторов представлена на суд наставников, проводящих в Чите семинар молодых литераторов.

Так продолжается хорошая традиция, которая была начата полтора десятилетия назад совещанием молодых поэтов и прозаиков Сибири и Дальнего Востока, получившим название «Забайкальская осень». Именно с той поры в литературу пришли Валентин Распутин, Александр Вампилов, Геннадий Машкин. Вячеслав Шугаев и другие ныне широко известные писатели, обогатившие литературу интересными произведениями. Участники нынешнего семинара — люди разных возрастов и профессий. Пробуют свои силы в литературе рабочие Г. Яшин, Д. Мунтян, Э. Цирульников, культработник И. Цукова, художник Ю. Круглов.

Корр. ТАСС.

Чита.

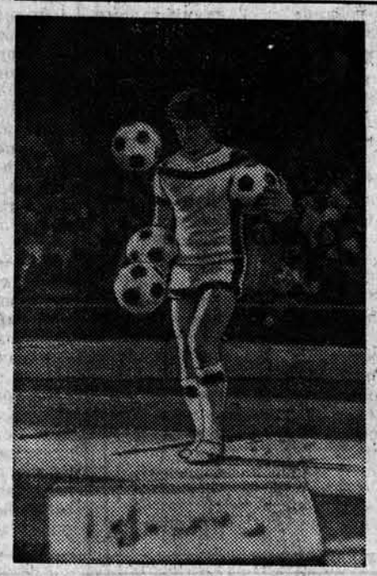

ПЯТЕРКА УЧИТЕЛЯ ЕРМАКОВА

Субботняя встреча

СЕГОДНЯ У НАС В ГОСТЯХ НА СУББОТНЕЙ ВСТРЕЧЕ АРТИСТ МОСКОВСКОГО ЦИРКА, ЗАСЛУЖЕННЫЙ АРТИСТ РСФСР НИКОЛАЙ ЕРМАКОВ.

ЗА КУЛИСАМИ вразнобой пиликали трубы. Униформисты перетаскивали ящики с реквизитом. В гримерной занимали очередь артисты. До начала представления оставалось полтора часа. Мы вышли на улицу, и я развернул блокнот.

— С чего начнем? — спросил Николай Ермаков.

— С того, что вы были совсем маленьким, однажды пришли в цирк и...

Николай засмеялся: — И решил работать в цирке? Нет, все было не так. Я был мальчиком и как все мальчики видел себя во сне военным, обязательно летчиком, потом моряком, потом... Но в цирк пришел не вдруг. Отец всю жизнь работал дрессировщиком. Так что свой выбор сделал не случайно. Как и брат Геннадий, окончил училище циркового и эстрадного искусства. Вот, пожалуй, и вся предыстория моей нынешней профессии.

— И никогда не было сомнения в том, что выбрал именно эту единственную, на всю жизнь?

— Никогда.

— Итак, с каким багажом вышел студент Ермаков на арену цирка?

— Вполне достаточным, чтобы успешно дебютировать на арене. Номер «Футболист», который вы видели, был моей дипломной работой. Такая уж это игра — футбол, что не оставляет равнодушными. А жонглирование с мячом по-читается особенно.

— Это я видел и слышал по реакции зала. Меня даже спрашивали: «Что-то не слышали мы футболиста с такой фамилией, в какой команде он играл?»

— Играл, играл... В дворовой команде. Не велика, конечно, популярность. Но, между прочим, могу похвалиться — сам Константин Иванович Бесков приглашал меня в свою команду. В статье «Перекресток искусства и спорта» он так и сказал: «Вот Ермакова я бы в сборную взял». Конечно, это всего-навсего шутка знаменитого тренера. А сколько бывает в зале болельщиков, которые на полном серьезе просто требуют, чтобы я укрепил их родную команду. Выступаю в Ворошиловграде — «Заря», Алма-Ате — «Кайрат», ну, а в Барнауле — «Динамо». Хотя, я слышал, ваша команда в моих услугах не нуждается. Она — лидер.

— Верно, лидер. Но, честно говоря, такой техничный игрок бы ей не помешал... Ну, а теперь о втором вашем номере — «Школе собачек». Подобного барнаульский зритель еще не видел. И сейчас, Николай, я хочу о нем рассказать читателям.

— Пожалуйста.

За парты сели ученики. Необычные — собачки. Вышел учитель — Николай Ермаков. И начались «взапрвдашние» уроки. Математика, русский язык, пение, физкультура. — Сколько будет: девять разделить на три? — Конечно, три, — лаем отвечает отличница Джими. — А где Атлантический океан?— Здесь, — указывает лапой Тотошка. — А какая буква написана на доске? — Ав, — заявляет кроха Шурпка. — Верно, А...

Идет урок. Атмосфера, как в обычном классе. И ученики тоже. Есть свои отличники, лодыри, подсказчики, усердные дежурные. Вот такой номер. Я смотрел — смеялся от души. И скучающих зрителей тоже не видел.

— Этот номер наш, Ермаковых. Отец поставил «Школу собачек», объехал с ним многие города и страны, был лауреатом международных конкурсов. И когда я взялся продолжить его работу, прежде всего передо мною стоял вопрос: «Как усложнить уроки?» Ведь, как поет Алла Пугачева, «нынче в школе первый класс вроде института». Конечно, моим подопечным до институтской программы далеко, но...

— Но тому, что делает на уроке физкультуры Джими, и гимнаст позавидует.

— Сальто-мортале? Джими, пожалуй, вообще уникальная собачка. Но, поверьте, с гимнастом работать куда легче. А к собачкам нужен особый подход. Я уже изучил всех своих питомцев. Перед выступлением вижу, какая заскучала, — ей больше внимания. Развеселить, воодушевить, что-ли, — вот самое главное. А то они такое устроят...

— И устраивали?

— Всякое бывало. И не слушались на сцене, и от себя всякое несли. Но это на первых порах. Сейчас мы понимаем друг друга почти без слов, без моих команд, то есть.

— Вы побывали во многих странах — Болгарии, Польше, США, Канаде, Испании, Португалии... Много было выступлений, встреч. Из них какие особенно памятные?

— В Испании, например, вышел с номером «Футболист». После первого трюка — на трибунах прямо взрыв аплодисментов. Потом вообще грохот, словно после забитого гола на стадионе. Испанцы — зрители эмоциональные, приветствуют не выступление, а каждый трюк. Так и прошел номер под аплодисменты.

А особенность «Школы собачек» в том, что я веду уроки на языке той страны, в которой выступаю. Однажды в Японии после представления зашла за кулисы зрительница, поблагодарила меня и говорит: «Какие же у вас собачки умные. Так быстро выучили японский язык...»

— Вам 33 года. Вы признанный артист со званием заслуженного республики. Каким видите свое будущее?

— Вижу будущее в своей работе. Цирк — творческая мастерская. И на старом багаже далеко не уедешь. Много у меня задумок. Буду усложнять уроки в «Школе собачек». Уже сейчас кое-какие новые элементы на подходе. Подбираю новых «учеников», работаю с ними, думаю о новых встречах со зрителем. Одним словом, все, как у артиста,—главное видится впереди.

Тут Николай посмотрел на часы. Было без трех минут 19. Скоро его выход.

...За кулисами оркестр играл уже что-то стройное, выученное. Униформисты сидели на ящиках с реквизитом. Гримерная была пуста. Яркий свет падал на круглую сцену. Зал веселился от души. В «Школе собачек» шли уроки заслуженного артиста РСФСР Николая Ермакова.

Встречу провел В. ГОРЛОВ.
Фото П. Петина.

Редактор В. КИНЕЛЕВ.

ЧТО? ГДЕ? КОГДА?

СПРАВОЧНЫЙ ОТДЕЛ «АЛТАЙСКОЙ ПРАВДЫ»

ТЕЛЕВИДЕНИЕ

СУББОТА — **6 СЕНТЯБРЯ**

ПЕРВАЯ ПРОГРАММА
МОСКВА

10.00 — «Время». Информационная программа. **10.40** — Утренняя гимнастика. **11.00** — «Умелые руки». **11.30** — «Для вас, родители». **12.15** — «Движение без опасности». **12.45** — 36-й тираж «Спортлото». **13.00** — «Наш адрес — Советский Союз». **13.45** — К Дню провозглашения независимости Бразилии. Телевизионный документальный фильм «По Бразилии». **14.05** — Голоса народных инструментов «Какая ж песня без балда». **15.30** — «Эрмитаж». Искусство Франции XVII века. **16.00** — «Сегодня в мире». **16.15** — Фильм — детям. «Военная тайна». Художественный фильм. **17.40** — Завтра — Всесоюзный День работников нефтяной и газовой промышленности. **17.50** — Концерт. **18.15** — «В мире животных». **19.15** — Беседа политического обозревателя В. П. Бекетова. **19.45** — Программа мультипликационных фильмов. **20.15** — «Песня остается с человеком». **20.55** — «Необыкновенный концерт». Спектакль Государственного Центрального театра кукол под руководством С. Образцова. **22.30** — «Время». Информационная программа. **23.05** — Концерт народного артиста СССР Е. Нестеренко и заслуженного артиста РСФСР В. Крайнева. Из цикла концертов культурной программы «Олимпиада-80». **0.20** — Чемпионат СССР по конному спорту. Преодоление препятствий. Передача из олимпийского конно-спортивного комплекса. **1.00—1.10** — Новости.

ВТОРАЯ ПРОГРАММА
БАРНАУЛ

17.30 — «Чимбулак». Документальный телефильм. **17.40** — «Четыре танкиста и собака». Художественный телефильм. 5-я и 6-я серии. **19.25—19.55** — «Лично ответственный». Документальный телефильм.

РАДИО

СУББОТА — **6 СЕНТЯБРЯ**

6.59 — **Барнаул.** «Доблесть правофланговых» (оперативный экран социалистического соревнования тружеников полей). **7.55** — «Радиовыпел трудовой славы». **8.15** — Обзор краевых газет. **9.30** — «Здоровье». Радиожурнал. В выпуске: «Медики на уборке урожая» — репортаж из Павловского района. О том, как подготовлены школы края к новому учебному году в санитарно-гигиеническом отношении, расскажет заведующая школьным отделом крайздравотдела Л. К. Муравьева. Отвечаем на вопросы радиослушателей. «Катаракта» — беседа заведующего кафедрой глазных болезней АГМИ А. А. Симонова. Радиолистовка ГАИ. Ведет передачу врач В. Сливенко. **10.15** — **Москва.** «Здравствуй, товарищ!». Программа радиостанции «Юность». **12.15** — **Барнаул.** «Наша почта». «Хлеб — Родине» — обзор писем с уборочной страды. «У нас на Коксохиме» — репортаж со строительства столовой. «По вашему письму» — материал по коллективному письму авиапассажиров из Барнаула. **12.30** — «Музыкальный сувенир». **13.00** — **Москва.** «Служу Советскому Союзу!». Радиожурнал. Выпуск для пограничников. **13.30** — **Концерт по письмам воинов. 14.20** — Поет Государственный Омский русский народный хор. **15.00** — «Сатирический микрофон». **19.15** А. А. Куприн. «Гранатовый браслет». Радиопостановка. **20.45** — Субботний концерт по заявкам радиослушателей. **22.20** — «Мы с вами уже встречались». Юмористическая передача.

КИНО

«МИР» (автоответчик 5-64-95). **6 и 7 сентября** — «ТУФЕЛЬКА И РОЗА» (1—2 серии) — в 9 (для детей). «ПЕТРОВКА, 38» — в 13, 15, 17, 19, 21.

«РОССИЯ» (автоответчик 2-44-77). **6 и 7 сентября** — кинофестиваль «Здравствуй, школа!». Фильм «СДАЕТСЯ КВАРТИРА С РЕБЕНКОМ» — в 9-30 (для детей). «ТЫ ПОМНИШЬ» — в 11, 12-45, 14-30, 16, 17-45, 19-30, 21 (удл. сеанс). «НЕВИДИМЫЙ ПРИЦЕЛ» (1—2 серии) — в 9, 11-30, 14, 16-30, 19, 21-20.

«РОДИНА» (автоответчик 3-12-92). Хроника «Этот свободный мир» — в 11. **60-летию комсомола Алтая посвящается.** «ОТЕЦ И СЫН» (1—2 серии) — в 20. «ПРОЩАЛЬНАЯ ГАСТРОЛЬ «АРТИСТА» — в 9 10, 12, 13, 14, 15, 16, 17, 18, 19, 20 (удл. сеанс).

«ЮНОСТЬ» (автоответчик 6-90-93). Кинофестиваль «Здравствуй, школа!». Фильм «ПИТЕР И ЛЕТАЮЩИЙ АВТОБУС» — в 10. «ПРОЩАЛЬНАЯ ГАСТРОЛЬ «АРТИСТА» — в 13-30, 15-30, 17-15, 19 (удл. сеанс), 21-30. **7 сентября для детей** — «ПИТЕР И ЛЕТАЮЩИЙ АВТОБУС» — в 10.

«ПЕРВОМАЙСКИЙ». 6 и 7 сентября — кинофестиваль «Здравствуй, школа!». Программа мультфильмов «НУ, ПОГОДИ!» — в 10 (для детей). «ТЫ ПОМНИШЬ» — в 12, 14, 16, 18, 20 (удл. сеанс). **ЗАЛ ПОВТОРНОГО ФИЛЬМА».** ПОХИЩЕНИЕ «САВОЙИ» — в 11, 13, 15, 17, 19, 21 (два последних сеанса — удл.).

«ЧАЙКА» (автоответчик 4-45-17). «ДОЗНАНИЕ ПИЛОТА ПИРКСА» — в 9, 11, 13, 17, 19 (удл. сеанс), 21-20. **Торжественное открытие кинофестиваля «Здравствуй, школа!».** Фильм «ТЫ ТОЛЬКО НЕ ПЛАЧЬ» — в 15. **7 сентября для детей — кинофестиваль «Здравствуй, школа!».** Фильм «ТЫ ТОЛЬКО НЕ ПЛАЧЬ» — в 11.

«ПИОНЕР». Кинофестиваль «Здравствуй, школа!». «В ОДНО ПРЕКРАСНОЕ ДЕТСТВО» — в 9-30, 13-10, 17. НОВЫЙ СБОРНИК МУЛЬТФИЛЬМОВ — в 11-20, 15. «СКАЗАНИЕ О СИЯВУШЕ» (1—2 серии) — в 19.

«АЛТАЙ». 6 и 7 сентября — «ГРАН ПРИ» — в 13 (для детей). «СЫЩИК» (1—2 серии) — в 15, 18, 21.

«ЗАРЯ» (автоответчик 4-48-38). **6 и 7 сентября** — кинофестиваль «Здравствуй, школа!». Фильм «ВОЗЬМИ МЕНЯ С СОБОЙ» — в 13 (для детей). «СЫЩИК» (1—2 серии) — в 15, 18, 20-40.

«ЛУЧ». 6 и 7 сентября — кинопоказ для детей «Здравствуй школа!». «В ОДНО ПРЕКРАСНОЕ ДЕТСТВО» — в 15. «ПО СЛЕДУ ВЛАСТЕЛИНА» — в 9-30, 11-20, 13-10, 17, 18-40 (удл. сеанс), 21.

«ЛЕТО». 6 и 7 сентября — «КАЗАКИ-РАЗБОЙНИКИ» — в 15 (для детей). «ОСОБО ОПАСНЫЕ» — в 17, 19, 21 (удл. сеанс).

ЛЕТНИЙ КИНОТЕАТР ВДНХ «БАРХАТНЫЙ СЕЗОН» — 12, 14, 16.

ДВОРЕЦ КУЛЬТУРЫ ШИННИКОВ. «ЗНАК ВЕЧНОСТИ» — в 15 (для детей). «НОЧЬ БЕЗ ПТИЦ» — в 17, 19, 20-40 (удл. сеанс). **7 сентября для детей** — «ЗНАК ВЕЧНОСТИ» — в 12.

ДВОРЕЦ КУЛЬТУРЫ ХИМИКОВ. «ДИКАЯ ОХОТА КОРОЛЯ СТАХА» (1—2 серии) — в 15 17-30. **20. 7 сентября для детей** — «НОВЫЕ ПРИКЛЮЧЕНИЯ КАПИТАНА БРУНГЕЛЯ» — в 11.

ДВОРЕЦ КУЛЬТУРЫ КОТЕЛЬЩИКОВ. «МОСКВА СЛЕЗАМ НЕ ВЕРИТ» (1—2 серии) — в 14, 17, 20. **7 сентября для детей** — «СТАРШИНА» — в 12.

ДОМ КУЛЬТУРЫ ВОС. «ПРИКЛЮЧЕНИЯ АЛИ-БАБЫ И СОРОКА РАЗБОЙНИКОВ» (1—2 серии) — в 17. **7 сентября для детей** — «БОЛЬШОЕ ПУТЕШЕСТВИЕ БОЛЕКА И ЛЕЛЕКА» — в 15.

КЛУБ ЗАВОДА «ТРАНСМАШ». «ЗИТА И ГИТА» (1—2 серии) — в 15-40, 18-20, 21. **Вечер танцев** — в 21. **7 сентября для детей** — «ЖИЗНЬ И УДИВИТЕЛЬНЫЕ ПРИКЛЮЧЕНИЯ РОБИНЗОНА КРУЗО» — в 11-20.

КЛУБ МЕЛАНЖЕВОГО КОМБИНАТА. «ЧЕЛОВЕК В ЖЕЛЕЗНОЙ МАСКЕ» — в 13, 15, 17, 19. **Вечер отдыха для тех, кому за 30,** — в 20. **7 сентября для детей** — «СВИСТАТЬ ВСЕХ НАВЕРХ! — в 13.

ПЛАНЕТАРИЙ

7 сентября, в воскресенье, читаются лекции: «Приключения ребят в космосе» — в 12. «Международное сотрудничество в освоении космоса» — в 13 часов.

После лекций — мультфильм.

АЛТАЙСКИЙ ПОЛИТЕХНИЧЕСКИЙ ИНСТИТУТ
им. И. И. Ползунова
объявляет

прием слушателей на 8-месячные вечерне-сменные и заочные курсы по подготовке к поступлению в институт в 1981 году.

На курсы принимаются лица, имеющие законченное среднее образование, воины Советской Армии, уволенные в запас, учащиеся выпускных классов средних школ, ГПТУ, СПТУ, техникумов.

Обучение на курсах проводится без отрыва от производства по вечерней, вечерне-сменной (для лиц, работающих посменно) и заочной форме обучения.

Занятия по математике, физике химии, русскому языку и литературе проводятся по программам вступительных экзаменов.

Запись на вечерние и вечерне-сменные курсы проводится ежедневно — с 9 до 18 часов, в субботу — с 10 до 13 часов по адресу: пр. Ленина 46, АПИ, кабинет 257 (главного корпуса) иметь при себе документ о среднем образовании, учащимся — справку с места учебы, одну фотокарточку 3х4 см и плату за обучение — 25 руб. (вносится при записи).

Начало занятий — с 6 октября 1980 г.

Для поступления на заочные курсы необходимо выслать в адрес института (656099 г. Барнаул, пр. Ленина, 46, АПИ, подготовительные курсы) заявление на имя ректора с указанием адреса по месту жительства, места учебы или работы, года окончания учебного заведения, на какой факультет (специальность) готовитесь поступать.

К заявлению приложить квитанцию о переводе платы за обучение. Плата за обучение 20 руб переводится почтовым переводом по адресу: г. Барнаул, Центральное отделение Госбанка, расчетный счет № 141834, за курсы.

Справки по телефону: 5-58-26.

В ПОМЕЩЕНИИ ДВОРЦА ЗРЕЛИЩ И СПОРТА

ПОСЛЕДНИЕ ДНИ ГАСТРОЛЕЙ АРТИСТОВ МОСКОВСКОГО ЦИРКА

НАЧАЛО ПРЕДСТАВЛЕНИЙ — в 19-30, в воскресенье — в 15 час. Кассы работают с 13 до 19 часов.

ОТКРЫТА ПОДПИСКА

по 1 ноября 1980 года

НА ВСЕ ГАЗЕТЫ И ЖУРНАЛЫ НА 1981 ГОД. ПОДПИСКУ МОЖНО ОФОРМИТЬ В АГЕНТСТВАХ И ОТДЕЛЕНИЯХ СОЮЗПЕЧАТИ, ОТДЕЛЕНИЯХ СВЯЗИ, У ОБЩЕСТВЕННЫХ РАСПРОСТРАНИТЕЛЕЙ.

Алтайское краевое агентство Союзпечать.

АЛТАЙСКИЙ КРАЕВОЙ ТЕАТР ДРАМЫ

20 сентября (суббота)

Открытие театрального сезона

А. Фадеев.

«РАЗГРОМ»

(драматическая поэма в 2-х частях).

Режиссер-постановщик — **Владимир Чертков.**
Художник — **Александр Окунь.**
Музыкальное оформление — **Михаил Стариков.**
Касса театра работает с 10 до 14 часов и с 16 до 20.
Справки по телефонам: 5-14-15, 5-28-54, 5-28-46.

ВЕЧЕРНЕЕ (сменное) ПРОФЕССИОНАЛЬНО - ТЕХНИЧЕСКОЕ УЧИЛИЩЕ № 4, готовящее квалифицированных рабочих **ДЛЯ СТАНКОСТРОИТЕЛЬНОГО ЗАВОДА,**
объявляет дополнительный прием учащихся на 1980—81 учебный год
по следующим специальностям:

НАЛАДЧИК холодноштамповочного оборудования (принимаются воины, уволенные в запас, с образованием 10 классов, срок обучения — 6 месяцев, стипендия — 130 руб.). Остронуждающимся предоставляется место в благоустроенном общежитии. По окончании училища предоставляется работа на автоматических роторных линиях. Средняя заработная плата наладчика АРЛ — более 200 рублей;

ТОКАРЬ СЛЕСАРЬ-РЕМОНТНИК (принимаются юноши с образованием 10 классов, срок обучения — 10 месяцев, стипендия учащимся — 85 рублей).

Одновременно комплектуется группа из лиц, окончивших среднюю школу, или уволенных в запас воинов и имеющих профессию токаря 1-го или 2-го разряда. Срок обучения — 8 месяцев. Стипендия для уволенных в запас воинов — 130 рублей, а для других учащихся — 95 рублей. Окончившим училище присваивается очередной или повышенный разряд. Средняя заработная плата по данным профессиям на заводе более 200 рублей;

КОНТРОЛЕР холодноштамповочного оборудования (принимаются девушки с образованием 10 классов, срок обучения 6 месяцев, стипендия 85 рублей). Общежитие предоставляется.

В период повседневной практики учащимся-станочникам выплачивается третья часть заработка. По окончании училища учащимся, кроме наладчиков и контролеров, предоставляется отпуск за счет предприятия с оплатой этого отпуска из расчета тарифной ставки по присвоенному выпускнику квалификационному разряду или соответствующего должностного оклада.

Лицам, обучавшимся в профессионально - технических училищах, время обучения включается в общий непрерывный трудовой стаж.

После окончания училища выпускникам предоставляется место в благоустроенном общежитии.

По окончании училища можно продолжить обучение в заводском техникуме.

Начало занятий в училище — с 15 сентября.

Для поступления необходимо представить: паспорт или свидетельство о рождении, документ об образовании, справку с места жительства, характеристику, автобиографию, 5 фотокарточек размером 3х4 см.

ОБРАЩАТЬСЯ в отдел кадров станкостроительного завода (комната 7) с 13 до 16-30. Телефон **91-5-76** или 91-5-06.

Проезд на трамваях № 3, 4 и автобусах № 2, 16 до остановки **«Станкостроительный завод».**

ПОГОДА

Сегодня днем по краю, по данным синоптиков, ожидается небольшая облачность, без осадков. Ветер юго-западный, 9—14, по западным районам местами 15—18 метров в секунду. Температура 25—30, местами до 33 градусов тепла.

По Барнаулу — небольшая облачность, без осадков. Ветер юго-западный, 9—14 метров в секунду. Температура 28—30 градусов тепла.

Атмосферное давление на 13 часов 5 сентября было 992 гектопаскаля. Относительная влажность воздуха 41 процент.

Уровень воды реки Оби у города Барнаула 149 сантиметров над 0 графика водпоста. Температура воды 15 градусов. В ближайшие двое суток существенных изменений уровня не ожидается.

КОМСОМОЛЬСКО-МОЛОДЕЖНЫЙ КИНОТЕАТР «ИКАР»
Центрального райкома ВЛКСМ
В КИНОТЕАТРЕ «РОДИНА»
8 СЕНТЯБРЯ
проводит КИНОВЕЧЕР
«Принадлежу Ленинскому комсомолу»,
посвященный 60-летию комсомолии Алтая, для школ № 1, 27 и 55.
Начало — в 16 часов.

Наш адрес:

г. Барнаул,
ул. Короленко, 105,
Индекс — 656099.

Телефоны для справок:

Приемная — 3-33-69; секретариат — 3-35-13; отдел информации и спорта — 3-46-92 (заведующий), 3-37-17; писем и массовой работы — 3-54-12 (заведующий), 3-48-71, 3-28-14, 3-33-84; отдел объявлений — 3-37-88, 3-33-62; общественная приемная — 3-37-62.

Телефоны собственных корреспондентов: в Бийске — 2-62-41; Рубцовске — 92-25-57, 2-24-46; Камне-на-Оби — 2-17-58; Славгороде — 2-16-73; Благовещенке — 22-8-29; Тальменке—9-25-08; Кулунде — 2-22-93; Михайловке — 2-26-59; Горно-Алтайске — 73-35; Шипунове — 4-14.

Издательство «Алтайская правда» — 3-34-87.

Типография издательства «Алтайская правда» Алтайского крайкома КПСС.

АГ 01881. 50.300
Заказ 6737.
Тираж 263.000 экз