Библиотека Дома политпросвещения

ПРОЛЕТАРИИ ВСЕХ СТРАН, СОЕДИНЯЙТЕСЬ!

АЛТАЙСКАЯ ПРАВДА

Орган Алтайского краевого комитета КПСС и краевого Совета народных депутатов

№ 181 (17817) • ПЯТНИЦА, 8 АВГУСТА 1980 ГОДА • Газета выходит с 12 августа 1917 г. • Цена 2 коп.

СЕГОДНЯ РЕШАЕТСЯ УСПЕХ ЗАГОТОВКИ КОРМОВ!

НА «ЗЕЛЕНОЙ ЖАТВЕ» НАСТУПИЛИ РЕШАЮЩИЕ ДНИ. Сейчас надо с максимальной возможностью использовать установившуюся благоприятную погоду, с полным напряжением сил поработать на финише краевого ударного месячника по заготовке кормов. В ходе его предстоит заготовить 1.200.000 тонн сена, 680.000 тонн сенажа, 100.000 тонн витаминной травяной муки. Это ответственные задачи. От того, как сегодня поставлено дело на сенокосах, лугах, поливных и прочих кормовых участках, в решающей степени зависят обеспечение сытой зимовки общественному и личному скоту, уверенное выполнение планов и обязательств животноводами края в завершающем году пятилетки.

Массовым участием тружеников, всех жителей сел отмечен ход месячника в Заринском, Косихинском и Змеиногорском районах, которые уже приблизительно на две трети выполнили общее задание по производству кормов. Организованно ведут их заготовку также труженики Поспелихинского, Красногорского, Советского и ряда других районов.

НО В КРАЕ НЕ ВЕЗДЕ ЕЩЕ ПОНЯЛИ, что судьба заготовки кормов решается в дни ударного месячника. Так, не сумели подойти к важнейшей полевой кампании со всей ответственностью в Ключевском и Бурлинском районах, низкими темпами ведут ее солонешенские хозяйства. И уже совсем нельзя мириться с тем фактом, что в некоторых районах, как, например, в Каменском, имея хорошие травы, в то же время до сих пор не могут по-настоящему развернуть работы на этих массивах и находятся далеко позади в краевом соревновании.

Использовать все резервы для заготовки кормов, поставить дело так, чтобы каждый уборочный коллектив, звено, механизатор могли трудиться с наивысшей отдачей, — долг партийных и советских органов, профсоюзов, руководителей и специалистов. Надо повсеместно нацелить коллективы на творческий поиск, использование опыта передовиков, организацию действенного социалистического соревнования.

А примеров трудового энтузиазма немало. Так, в колхозе «Сибирь» Третьяковского района звено Николая Васильевича Шипаева, несмотря на сложные погодные условия, умело, по-стахановски использовало каждую погожую минуту на заготовке сена. Этот ударный коллектив, одним из первых в крае выполнив годовое задание, по-прежнему не снижает темпов и сегодня уже в полтора раза перекрыл намеченное.

Во многих районах в ходе краевого месячника объявляют дополнительно ударные декады, перешли на ежедневное подведение итогов социалистического соревнования участников сенокосной страды. Словом, делают все, чтобы ускорить заготовку кормов, обеспечить их высокое качество. Такую постановку дела можно только приветствовать и давать ей широкую дорогу повсеместно.

Анализ опыта передовиков убеждает, что наивысших результатов в дни ударного месячника неизменно добиваются там, где перешли на крупногрупповое использование техники и сил, работают по-ипатовски, выделили заготовку кормов в самостоятельную отрасль. Именно так поступили инициаторы краевого соревнования — труженики колхоза «Прогресс» Петропавловского района. И не случайно сегодня этот передовой коллектив завершил выполнение доведенных заданий по производству сена и витаминной муки, организованно ведет закладку сенажа, полон решимости обеспечить надежную зимовку общественному животноводству и личному скоту колхозников.

Перенимая опыт передовиков «зеленой жатвы», особый упор следует сделать на заготовке всех видов кормов по прогрессивной технологии. К примеру, в Локтевском районе уже на 104 процента выполнили задание по сенажу и закладывают его только в облицованные траншеи. Пример, достойный подражания. Сейчас, когда полным ходом продолжается заготовка этого корма, и механизаторы готовятся к выходу на косовицу силосных культур, надо повсеместно ускорить строительство и ввод облицованных траншей. Этим гарантируются сегодня и максимальная сохранность, и высокое качество кормов. Однако в Троицком, Тальменском, Новичихинском и еще целом ряде районов этому важнейшему вопросу совершенно не уделяют внимания, срывают задание по строительству и вводу облицованных траншей, заранее готовы смириться с потерями кормов. Ничем не оправдана эта бесхозяйственная позиция. Пока еще есть время, строителям надо принять все меры для того, чтобы наверстать упущенное и выполнить свой долг перед кормозаготовителями и животноводами хозяйств.

В более широких размерах необходимо применять прессование трав. Во многих районах крайне медленно осваивается такой, особенно важный в условиях неустойчивой погоды прогрессивный метод, как заготовка сена с помощью активного вентилирования. Достаточно сказать, что в крае насчитывается около шестисот установок активного вентилирования, а в дело включены лишь считанные единицы.

Заготавливать корма в любую погоду! С таким настроем ведут косовицу трав в лучших хозяйствах края, умело маневрируя техникой, быстро переходя с производства одного вида кормов на другой. Во многих местах ставят стога из так называемого «бурого» сена. Этот прием следует использовать повсеместно — надо сберечь все подмоченное сено, обильно сдобрив его солью.

ЗАГОТОВКА КОРМОВ — ДЕЛО ОБЩЕЕ. Каждый житель сел и районных центров обязан также внести свой посильный вклад в обеспечение надежной кормовой базы для животноводства. Массовое участие в субботниках, подключение автотранспорта к перевозке зеленой массы и другие виды помощи должны стать правилом во всех районах.

Время торопит. Близится массовая хлебоуборка. Сейчас надо сделать все, чтобы до ее начала взять с травяных полей и лугов максимальное количество кормов и тем самым создать хорошую основу для успешного выполнения животноводческих планов и обязательств завершающего года пятилетки и ударного старта отрасли в одиннадцатой пятилетке. Это будет достойным трудовым подарком XXVI съезду КПСС.

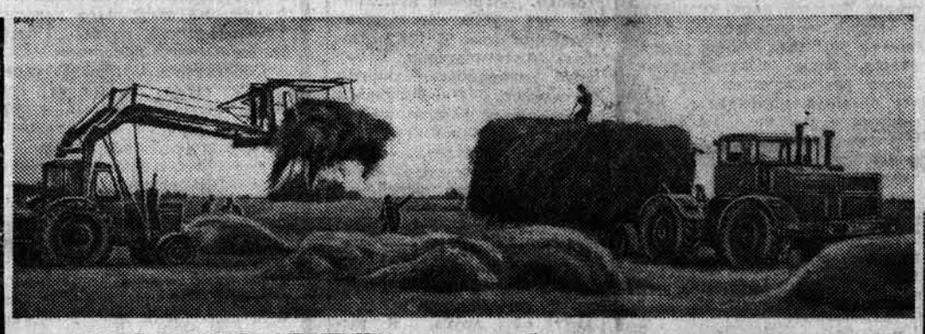

● В ХОДЕ УДАРНОГО МЕСЯЧНИКА успешно ведут заготовку сенажа механизаторы совхоза «Красный Октябрь» Ребрихинского района, используя при этом разнообразную технику. Хорошо в этом хозяйстве поставлено и производство витаминных гранул. Высокопроизводительной работе заготовителей способствует продуманная организация социалистического соревнования.

НА СНИМКАХ: с участниками сенокосной страды беседует секретарь парткома А. Е. Андреев (на снимке—крайний слева); сено доставляется мощными «Кировцами» с тележками.

Фото Е. НАЛИМОВА.

СЛОВО ДЕРЖАТ

В совхозе «Ленинский» звено, работающее в кормоцехе, возглавляет опытный механизатор А. Н. Урусканов. Дружный коллектив ежедневно стремится к перевыполнению заданий. На сегодняшний день кормоцех выдал 1.800 центнеров гранул и 1.000 центнеров витаминно-травяной муки. Такие темпы позволят звену в ближайшее время выполнить взятые обязательства.

Угловский район.

ИДУТ С ПЕРЕВЫПОЛНЕНИЕМ

В колхозе «Маяк» — крупное поголовье овец. Чтобы обеспечить им сытую зимовку, в хозяйстве особый упор делают на приготовление витаминно-травяной муки в гранулах. При плане 4.000 центнеров произведено уже 5.100 центнеров ценного корма. Большая заслуга в этом дружного коллектива коммунистов А. И. Кострыкина, Р. А. Дорша, П. В. Усова, И. И. Татьянченко, которые обеспечивают бесперебойную и высокопроизводительную работу агрегата в две смены.

Совхоз «Правдинский» специализируется на откорме молодняка крупного рогатого скота. Особое внимание обращают здесь на сенаж. В траншеи на сегодняшний день его заложили уже около 17.000 центнеров при плане 15.000.

Г. МАЗУРОВА.

Волчихинский район.

С ВЫСОКОЙ ОТДАЧЕЙ

Племзавод имени 50-летия СССР успешно ведет заготовку всех видов кормов. Кормоцех, возглавляемый В. Н. Шевченко, произвел уже 6.962 центнера гранул, что составляет 82 процента к плану. Из необходимых 20 тысяч центнеров сенажа в траншеи на сегодняшний день уложено 18 тысяч.

С. АНЬШАКОВ.

Курьинский район.

И СЕНАЖ, И ГРАНУЛЫ

Механизаторы совхоза «Плотавский» уже выполнили план по сену более чем наполовину. Почти все корма находятся возле ферм. Организованно идет здесь приготовление сенажа. Зеленую массу закладывают в облицованные траншеи.

Прогрессивную технологию применяют звенья Октябрьского отделения совхоза «Баевский». Здесь готовят влажное сено с применением соли. Эту работу хорошо освоили водители стогометов Виктор Панов и Геннадий Пронин, их помощники Николай Исаков, Виктор Горбоносов, Иван Коротков.

Б. ПОМЫКАНОВ.

Баевский район.

УДАРНЫЙ МЕСЯЧНИК

Сообщения в номер

Пресс-центр АП

НЕ ТЕРЯЯ ВРЕМЕНИ

В нелегких условиях работаем мы сейчас, непогода то и дело вмешивается в наши расчеты. Несколько дней наш кормозавод действовал вполсилы из-за недостаточного количества зеленой массы. Но время мы не теряли даром — проводили профилактический ремонт, проверяли отдельные узлы и агрегаты. А когда пошла в достатке зеленая масса, кормозавод вновь стал работать на полную мощность. В день сейчас производим до 300 центнеров муки. Около 9.000 центнеров ценного корма отправили мы на склады и намерены перекрыть запланированный рубеж — 13.000 центнеров.

Д. ВДОВЧЕНКО,
бригадир кормозавода совхоза «Гуселетовский».

Романовский район.

ПЛЕЧОМ К ПЛЕЧУ

У степного колка выстроилась вереница косарей: там, где травы не доступны для жаток, их укладывают в валки вручную.

Часть рабочих, вооружившись граблями, вслед за механическим стогометом подгребает сено. Кормозаготовители стараются не допустить даже незначительных потерь кормовой массы.

Здесь, на зеленом клину Рубцовского совхоза-техникума, работает группа железнодорожников. Среди них—слесарь электромашинного цеха локомотивного депо станции Рубцовка А. В. Гришаев.

— Каждый из нас настроен трудиться по-ударному, — рассказывает Анатолий Васильевич. — Стремимся не уступать коренным сельчанам. Говорят, что нам это удается...

В этом же подшефном совхозе трудятся слесари цеха профилактического ремонта локомотивов В. М. Бахмут, Н. В. Зидиреенко, машинист тепловоза А. Д. Назаров. Они не первый год выезжают на помощь сельчанам. Сейчас готовят комбайны к предстоящей жатве хлебов.

В эти горячие для тружеников полей дни забот хватает всем помощникам. Одни ведут заготовку кормов, другие строят добротные, теплые животноводческие помещения. Несмотря на свои трудности с кадрами, с транспортных предприятий отделения дороги едут в хозяйства лучшие представители. Сельчане дают высокую оценку работе своих шефов. Тепло отзываются, например, труженики совхоза «Обь» Калманского района о работниках локомотивного депо станции Барнаул. Железнодорожники построили в этом хозяйстве добротный телятник.

Страдная пора особенно цементирует дружбу. Во время уборочной кампании железнодорожников Алтая можно будет встретить во многих хозяйствах края. В Троицком районе нынче они будут обслуживать механизированные зерновые тока, в совхозе «Белоярский» Первомайского района и совхозе-техникуме Рубцовского — работать механизаторами.

Но союз серпа и молота действует в любое время года. Локомотивщики депо Алтайская в свой подшефный совхоз «Белоярский» наведываются постоянно: ремонтируют технику, животноводческие помещения. За годы дружбы сделано немало: механизирован птичник, смонтирована котельная установка, налажено водоудаление.

То же самое можно сказать и о рубцовских железнодорожниках. В пригородном совхозе-техникуме они отстроили летний животноводческий лагерь, изготовили около трехсот муфт для кормодробилок, посильно помогают строительными, электромеханическими материалами, инструментом. И эта шефская помощь — только часть производственной программы, принятой железнодорожниками Алтая в преддверии партийного съезда.

И. ЛОМОВСКИЙ.

ЗА ИНИЦИАТОРОМ—ВЕСЬ КОЛЛЕКТИВ

Имя прядильщицы Беляевой знает каждый меланжист. Передовая работница прославилась на комбинате трудовыми рекордами, высоким профессиональным мастерством. А когда пришло сообщение о созыве XXVI съезда партии, Тамара Ивановна первой встала на трудовую предсъездовскую вахту, обязавшись сверх установленного задания выработать первым сортом восемь тонн пряжи. Инициативу знатной прядильщицы подхватили все меланжисты. Слово у них не расходится с делом. К примеру, молодая ровничница Мария Гриднева выработала 30 тонн сверхплановой продукции. Почти восемь тысяч метров сверхплановых тканей выпустила молодая ткачиха Н. Стригина. В числе правофланговых—оператор чесальных машин Галина Сибгатулина, одна из первых освоившая новое оборудование —машины ЧМД-4. Сейчас она обслуживает 11 машин, это вдвое больше типовой отраслевой нормы. Всю продукцию Галина сдает с первого предъявления.

Высоких результатов на предсъездовской вахте добиваются не только отдельные рабочие. Месячные задания перекрывают целые бригады, смены, участки. Лучше других работают в эти дни первый и пятый ткацкие участки и в целом весь коллектив ткацкого производства.

Меланжисты в предсъездовском соревновании обязались на два процента увеличить среднечасовую выработку. Задание года по росту производительности труда выполнить на месяц раньше срока, а пятилетнее — перевыполнить на 27 процентов, довести сдачу продукции первым сортом до 75 процентов, а с государственным Знаком качества дополнительно выпустить тканей на 2 миллиона рублей. Определены рубежи по экономии сырьевых, материальных и энергетических ресурсов.

Н. НИКОЛАЕВ.

ДОСРОЧНО!

Коллективы промышленных, сельскохозяйственных предприятий и сферы обслуживания Волчихинского района принимают высокие предсъездовские обязательства. Инициатором этого соревнования в районе стал коллектив инкубаторно - птицеводческой станции, выполнивший пятилетнее задание к 110-й годовщине со дня рождения В. И. Ленина.

Птицеводы решили выполнить годовое задание по производству яиц на неделю раньше срока, произвести дополнительно 25 тысяч штук яиц. Годовой план по производству мяса намечено выполнить к 63-й годовщине Великого Октября. Сверх задания до конца года государству будет продано не менее 10 центнеров высококачественного мяса. Ко дню открытия XXVI съезда партии птицеводы наметили выполнить в 1981 году задание двух с половиной месяцев, взять тем самым хороший старт в новой пятилетке.

Многие представители трудовых коллективов района приняли в канун съезда высокие личные обязательства. В районе соревнование за достойную встречу очередного партсъезда набирает силу.

В. ПОЛУНИН.

ПУСКОВЫМ—УДАРНЫЕ ТЕМПЫ

ПРИБЛИЖАЯСЬ К ФИНИШУ

Сегодня на стройке Озерского свинокомплекса

Ударная стройка набрала силу и вышла на финишную прямую. Комплекс впечатляет: на десятках гектаров раскинулись сложные инженерно-технические сооружения, похожие скорее не на животноводческие помещения, а на заводские цехи. Так оно и есть. Это первый в крае крупный промышленный животноводческий завод. Под пусконаладочные работы здесь уже готовы племенная ферма, котельная, водозабор, завершается строительство остальных объектов, полным ходом идет монтаж технологического оборудования и автоматики.

Секретарь парткома Алтайсельстроя И. И. Пятков рассказывает:

— Мы создали партийный штаб стройки. На пусковой период образована временная партгруппа, а на особо важных объектах — посты народного контроля. Утверждены и действуют планы воспитательной работы и политического информирования коллектива.

В тесном контакте действует партийный штаб комплекса с районным штабом стройки, созданным при Тальменском райкоме КПСС. Все стороны жизни коллектива строителей — в центре внимания. Выездные заседания парткома, регулярные планерки, встречи строителей с секретарями райкома КПСС и другими руководителями района, совместные заседания районного штаба и штаба стройки позволили выявить немало «узких» мест и оперативно принять меры по их устранению. Коммунисты взяли под свой контроль ход выполнения заданий. Итоги работы ежедневно отражаются на досках показателей. Успехам соревнующихся бригад и участков посвящаются «молнии». Действуют рабкоровские посты районной газеты «За коммунизм». Газета издает целевые полосы и развороты, посвященные делам и проблемам стройки.

В результате партийное влияние на ход строительства заметно усилилось. Многие монтажники, каменщики, отделочники, наладчики работают ритмично, высокопроизводительно, без авралов и штурмовщины. В борьбе за выполнение планов и обязательств определились передовики — комсомольско - молодежная бригада каменщиков А. А. Зарубина, бригады отделочников В. С. Курлаевой и Н. С. Соломахиной, плотников Ю. С. Попелева и А. И. Звонихина. В честь XXVI съезда КПСС эти коллективы добиваются выполнения годового задания к Дню строителя, 10 августа.

Однако помех на стройке еще немало. Не все сделано для бесперебойного снабжения ее материалами, тяжелой техникой, транспортом для доставки рабочих. Инженер комплектации И. Н. Кустов показал нам длинный перечень недостающего оборудования. Служба заказчика, например, не выдала в монтаж десятки километров кабельной продукции, тысячи единиц запорной арматуры.

Заранее предстоит подумать о целом ряде проблем. Вот, например, проблема технологического транспорта. Железнодорожного тупика у комплекса пока нет. Корма, топливо, а их потребуется немало, планируется подвозить автомобилями. Думается, надежнее и выгоднее было бы проложить железнодорожную ветку к комплексу. Тем более, что железная дорога рядом.

— Волнует нас и проблема кадров, — замечает второй секретарь Тальменского райкома партии, начальник районного штаба стройки М. Е. Киктенко. — Для обслуживания комплекса необходимо около четырехсот человек. Даже если все животноводы местного совхоза перейдут сюда, то понадобится еще 240 рабочих разных специальностей. Людские резервы в районе есть. Но им нужно создать условия, и в этом нам потребуется помощь.

В. ПАВЛОВ.

Тальменский район.

ПЕРЕДОВОЙ ОПЫТ—ВСЕМ

5—6 августа в крае состоялся семинар первых секретарей горкомов и райкомов КПСС по вопросам организации и проведения уборочных работ, заготовки кормов, внедрения промышленных технологий в сельском хозяйстве. Участники семинара изучили опыт работы передовых колхозов и совхозов Завьяловского, Мамонтовского, Алейского и Усть-Калманского районов, где ознакомились с работой партийных организаций по увеличению производства зерна, кормов и продуктов животноводства в свете решений июльского (1978 г.) и июньского (1980 г.) Пленумов ЦК КПСС.

Роль почвозащитной системы земледелия в дальнейшем развитии растениеводства, эффективности ее освоения были изучены в хозяйстве высокой культуры земледелия — в колхозе «Заря Алтая» Завьяловского района. Здесь строго соблюдаются все элементы противоэрозионной системы: обработка почвы проводится с сохранением стерни, освоены севообороты с короткой ротацией, своевременно и качественно ведется обработка чистых паров, на всей площади их создаются кулисы, решены все вопросы влагонакопления, в том числе создание кулис, снегозадержание.

В десятой пятилетке практически удвоилось внесение органических удобрений, посев зерновых производится семенами только первого класса и высоких репродукций. Внедрение опыта ипатовских земледельцев на жатве значительно сократило сроки проведения полевых работ, повысило их качество. Все это обеспечило стабильный рост урожайности и валовых сборов сельскохозяйственных культур, позволило выполнить планы заготовок сельскохозяйственных продуктов.

Прогрессивные методы организации труда в растениеводстве — уборочно-транспортные комплексы на жатве и специализация в кормопроизводстве — изучались в колхозе им. Калинина Мамонтовского района, совхозах «Дружба» и «Приалейский» Алейского района.

За последние годы в колхозе им. Калинина на уборке урожая зерновых культур успешно работают три уборочно-транспортных комплекса. Это позволило почти вдвое сократить сроки обмолота зерновых культур, значительно ускорить проведение других работ осеннего комплекса. На уборке нынешнего года в звене Бредихина все комбайны укомплектованы двумя сменами комбайнеров, будет внедрен вахтенный метод организации работ.

В совхозе «Дружба» создано специализированное отделение по производству кормов. Целенаправленная работа по обеспечению максимального выхода кормов с каждого гектара земли, высокая степень концентрации специальной техники, строительство кормохранилища и кормоцехов на молочном комплексе поставили кормопроизводство на индустриальную основу. Резко возросли темпы работ на «зеленой жатве», повысилось качество кормов.

В ходе семинара особое внимание было уделено проблеме увеличения производства и заготовки зерна пшеницы высокого качества.

Секретари горкомов и райкомов КПСС подробно ознакомились с опытом производства молока и мяса на промышленной основе в совхозах «Корчинский», «Дружба» и колхозе им. Калинина Мамонтовского района, с организацией специализированного племенного мясного скотоводства в совхозе «Чарышский».

На семинаре выступили: первый секретарь Завьяловского райкома партии А. Н. Береговой, первый секретарь Мамонтовского райкома Ф. Д. Иванков, первый секретарь Алейского горкома партии А. И. Слащев, первый секретарь Усть-Калманского райкома партии В. П. Гузенко, директор АНИИЗиСа П. И. Хлебов, председатели колхозов: «Заря Алтая» Завьяловского района А. Я. Эрнст, им. Калинина Мамонтовского района Н. В. Власов; директора совхозов: «Корчинский» А. С. Мануйлов, «Дружба» Л. К. Гордиенко, «Приалейский» Ю. А. Розов, «Чарышский» Б. И. Буданов, директор Алейского комбината хлебопродуктов К. С. Валяев, секретари партийных комитетов, специалисты сельскохозяйственного производства колхозов и совхозов, механизаторы, рабочие и колхозники.

В работе семинара принял участие и выступил первый секретарь крайкома КПСС **Н. Ф. Аксенов.** В семинаре участвовали секретарь крайкома КПСС **В. И. Овчинников,** заведующий сельскохозяйственным отделом крайкома КПСС **Н. Ф. Мальченко,** начальник производственного управления сельского хозяйства крайисполкома **В. И. Бивалькевич,** начальник объединения Крайсельхозтехника **И. И. Эртель.**

БАРНАУЛ
вчера * сегодня * завтра

РАЙОН, НОСЯЩИЙ ИМЯ ОКТЯБРЯ

1980-й вошел в историю нашей страны как год 110-й годовщины со дня рождения В. И. Ленина, 35-летия Победы, год подготовки к XXVI съезду КПСС. Для нас, барнаульцев, он знаменателен еще и встречей 250-летия родного города. Трудящиеся нашего района, носящего имя Великого Октября, под руководством партийной организации сосредоточивают усилия на успешном выполнении заданий завершающего года и десятой пятилетки в целом, дальнейшем подъеме экономики района.

За годы десятой пятилетки большинство промышленных предприятий района достигло заметных результатов в улучшении своей производственной деятельности. Так, объем промышленного производства возрос на 14, а производительность труда — на 21,2 процента при плане 18,5 процента. Иными словами, район выполнил по этому показателю контрольное задание пятилетки. Значительно улучшились и качественные показатели.

Новый прилив трудовой и политической активности вызвали решения июньского (1980 г.) Пленума ЦК КПСС о созыве 23 февраля 1981 года XXVI съезда партии, положения и выводы, изложенные в докладе на Пленуме Генерального секретаря ЦК КПСС товарища Л. И. Брежнева.

Во всех производственных коллективах прошли производственные собрания, на которых трудящиеся обсудили итоги Пленума и взяли повышенные обязательства. Встав на предсъездовскую вахту, коллектив станкостроительного завода обязался выполнить задания десятой пятилетки по объему реализованной продукции к 20 декабря 1980 года, довести выпуск продукции высшей категории качества до 74 процентов, увеличить объем производства товаров массового спроса в 2,5 раза.

Эта инициатива нашла широкую поддержку в трудовых коллективах. Пример высокого понимания долга показывают передовые рабочие. Так, прядильщица меланжевого комбината Тамара Ивановна Беляева обязалась работать в предсъездовскую вахту с наивысшей производительностью труда и план первого квартала 1981 года выполнить за два месяца.

Октябрьский район славен своими трудовыми традициями. В годы первых пятилеток здесь был введен в строй действующих гигант текстильной промышленности Сибири — меланжевый комбинат, в короткий срок обеспечили в годы Великой Отечественной войны выпуск продукции эвакуированные заводы «Трансмаш», котельный, станкостроительный. Находясь далеко от фронта, район жил единой боевой жизнью со всей страной.

За образцовое выполнение заданий партии и правительства по оказанию помощи фронту заводы «Трансмаш», станкостроительный награждены орденом Ленина, вагоноремонтный —орденом Трудового Красного Знамени.

Экономика района сегодня развивается как составная и неотъемлемая часть хозяйственного комплекса города, края, страны. Выпуск дизелей и дизель-генераторных установок, металлорежущих и буровых станков, автоматических линий, хлопчатобумажных и меланжевых тканей, производство мощных паровых котлов для электростанций и уникальных тягодутьевых машин, продукции фабрик овчинно меховой и валяной обуви, швейные, кожевенные, хлеб и хлебобулочные изделия — вот вклад Октябрьского района в экономику города, края и страны.

С большим энтузиазмом и чувством ответственности работают производственные коллективы, встав на трудовую вахту в честь 250-летия краевого центра. Победителями городского социалистического соревнования в честь этой юбилейной даты выходили коллективы заводов геологоразведочного оборудования, кожевенного, фабрики валяной обуви, тепловых сетей, автоколонны 1935, институтов Сибгипросельхозмаш, АНИТИМа, фирмы «Детский мир».

Каждый день подготовки к юбилею родного города стал днем упорной борьбы за выполнение плана экономического и социального развития района, разработанного в соответствии с поставленными партией и правительством задачами. На котельном заводе, например, широкую поддержку получила инициатива бригады токарей - карусельщиков, возглавляемая коммунистом, депутатом районного Совета народных депутатов В. Ф. Авраменко, взявшая обязательство за счет применения передовых методов труда, лучшего использования оборудования, полной взаимозаменяемости членов бригады пятилетнее задание выполнить к юбилею города.

Сегодня 6.885 тружеников района, 204 бригады, 2 участка, 4 смены и коллективы РСУ-3 Горремстройтреста, Медтехника уже закончили выполнение заданий пятилетки. А коллективы заводов станкостроительного, геологоразведочного оборудования к 110-й годовщине со дня рождения В. И. Ленина выполнили пятилетнее задание по темпам роста производительности труда.

В соответствии с программой, намеченной XXV съездом КПСС, успешно решаются социальные задачи. Всего за 4,5 года пятилетки в районе сдано 173 тысячи квадратных метров жилья, что позволило улучшить жилищные условия 12,5 тысячи трудящихся. Жителям нашего города строители подарят в год юбилея новый крытый рынок на 519 мест. Трансмашевцы нынче получат плавательный бассейн, который сооружается в парке завода. Центральным местом отдыха для трудящихся района станет бывший парк культуры и отдыха меланжевого комбината, который теперь называется 'парк «Октябрьский». После реконструкции это будет целый комплекс для проведения культурно - массовых мероприятий, где каждый отдыхающий сможет найти себе занятие по душе.

Хороший подарок получили трудящиеся Барнаульской ТЭЦ-2. Здесь в канун юбилея принята в эксплуатацию поликлиника, укомпектованная современным медицинским оборудованием.

В районе свято чтут память о тех, кому город обязан своим рождением и доброй славой. В сквере политехнического института, у главного корпуса, будет сооружен памятник создателю первой паровой машины, великому механику-самородку Ивану Ивановичу Ползунову, имя которого носит институт.

Изменяется внешний облик района. Широко применяется декоративное оформление зданий, высажено много зеленых насаждений, цветов.

Октябрьский район — крупнейший промышленный и культурный центр города. Достаточно сказать, что на его предприятиях производится более 37 процентов продукции от общего объема промышленного производства Барнаула. Выполняя решения XXV съезда партии, трудящиеся района встречают 250-летие Барнаула новыми трудовыми успехами. По итогам городского соревнования во II квартале Октябрьскому району присуждено первое место. Широко развернулось сейчас предсъездовское соревнование. Каждый труженик района приложит все силы, чтобы достойно встретить XXVI съезд КПСС.

Д. ОСИПОВ,
второй секретарь Октябрьского райкома КПСС.

К ЗНАМЕНАТЕЛЬНОЙ ДАТЕ

В коллективе трансмашевцев ширится социалистическое соревнование в честь XXVI съезда КПСС. Достойно стремятся встретить они и юбилей родного города. Досрочно выполнила свое обязательство шлифовщица цеха № 130 Любовь Александровна Чебакова, завершившая личную пятилетку. Приближается к заветному финишу на пятилетнем рубеже заточница Надежда Яковлевна Простова. Каждодневно перекрывают норму выработки испытатели двигателей отец и сын Першины. Старший, Владимир Георгиевич, трудится по шестому разряду, у сына квалификация ниже, но оба не отстают друг от друга. В нынешнем году после окончания службы в Советской Армии вернулся на завод Сергей Вагин. Ранее он имел профессию расточника, сейчас овладел смежными профессиями сверловщика и слесаря.

ПЛАН — ДОСРОЧНО!

Под таким девизом трудятся многие производственники завода агрегатов. Одним из первых выполнил задание завершающего года пятилетки фрезеровщик инструментального цеха Николай Егорович Мясников, сдающий свою продукцию с личным клеймом. Успеху помогает трудовое соперничество с коллегой по профессии А. М. Демкиным, у которого также высокая выработка.

Успешно выполнили взятые обязательства в честь юбилея Барнаула инструментальщики А. Г. Дроботова, А. С. Шадрин, Н. И. Комаров, А. Г. Шифанов, досрочно завершившие годовое задание. 26 человек справились с планом года в третьем механическом цехе.

ШЕСТЬ ГОДОВЫХ НОРМ

записал недавно на свой лицевой счет вулканизаторщик второго цеха вулканизации шинного завода Владимир Милов. В совершенстве овладев передовыми приемами труда, передовой рабочий изо дня в день перевыполняет установленные задания, его продукция идет на сборку без штампа ОТК.

Примеру В. Милова следуют многие шинники. На днях бригада А. Н. Чекалина из подготовительного цеха выдала последние заправки резиновой смеси в счет десятой пятилетки.

ПРИВЕРЖЕННОСТЬ
НОВОЕ ИМЯ НЕДЕЛИ

Не успел Сергей выполнить старый заказ, как поступил новый. На сей раз предстояло срочно обработать на токарном станке матрицы к штампу — детали крупные, сложные по конфигурации. Обухов сразу прикинул — дело пойдет быстрее, если расчленить операции между двумя станочниками. Коллега по профессии Виктор Щеховцев охотно откликнулся на зов товарища. Так здесь повелось — если на пользу делу, можно и вдвоем за одну работу взяться. Вот и на сей раз, вроде бы всего по 10 минут сэкономили станочники на каждой матрице, а в итоге важный заказ был выполнен на пять часов раньше установленного срока. Опять же с высоким качеством.

Собственно, Сергей Обухов любую работу делает на совесть. И по скоростям, и по отделке деталей ему нет равных в цехе. Универсализм — его главная профессиональная черта. Специфика труда инструментальщика такова, что приходится каждодневно делать детали, непохожие на вчерашние. Вот тут-то и нужен опыт, даже интуиция, чтобы найти более эффективные подходы к ней. Нужно подчас инженерное решение. В основе же всего этого, что в конечном счете приводит коммуниста Обухова к успеху, лежит приверженность к делу. Его надо полюбить, и тогда дело откроется человеку новыми гранями. Молодой Обухов учился мастерству в этом же цехе у своего отца Леонида Михайловича, отдавшего всю жизнь раз и навсегда избранной профессии. Уже на работе Сергей понял, что имевшегося у него багажа знаний для инструментальщика недостаточно. Шел к аттестату зрелости без отрыва от производства. Учиться не переставал никогда, и сейчас не перестает. Интересная и сложная работа знаний требует.

Сергей Обухов нашел свое призвание. Его профессиональный почерк отмечен пятым разрядом, личным клеймом. Здесь же, в коллективе инструментальщиков аппаратурно-механического завода, его приняли в члены КПСС. Сергей одним из первых в цехе закончил личную пятилетку. Он награжден почетной Ленинской грамотой. Намечая рубежи на предсъездовскую вахту, токарь Обухов решил к дню открытия съезда выполнить шестую годовую норму.

Н. ФЕДОРОВ.

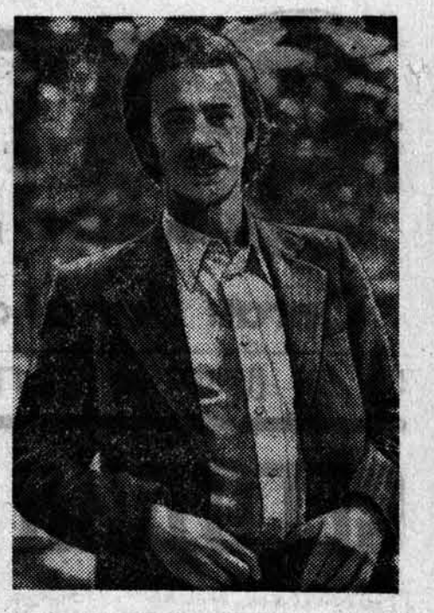

На снимке: С. А. ОБУХОВ.
Фото А. ПАВЛУШКИНА.

СТАЛ КРУПНЫМ ВУЗОМ СТРАНЫ

В трудные годы Великой Отечественной войны, в феврале 1942 года, в Алтайский край из Ленинграда был эвакуирован Пушкинский сельскохозяйственный институт.

3 декабря 1943 года Совнарком СССР принял постановление об образовании на его базе Алтайского сельскохозяйственного института, который и начал функционировать в составе двух факультетов: агрономического и зоотехнического.

С прорывом блокады Ленинграда Пушкинский институт стал восстанавливаться, и значительная часть бывших его работников постепенно вернулась в Ленинград. Но немало его сотрудников, ставших патриотами детища трудных военных лет — АСХИ, остались в нем работать. Это доценты С. М. Попов, М. А. Якимова, С. И. Князев, С. М. Воробьев, преподаватели М. Б. Петропавловская, Э. Я. Дорон и другие.

Новый на Алтае вуз быстро рос и набирал силы. В 1950 году открывается факультет механизации сельского хозяйства, в котором так остро нуждался край. В этом же году, впервые в вузах Алтая, при ряде кафедр института была открыта аспирантура для подготовки на месте научных кадров. С 1961 года начал работать еще один важный для края факультет — экономики и организации сельскохозяйственного производства, а 1962 год ознаменовался открытием ветеринарного факультета. И, наконец, начал свою деятельность факультет повышения квалификации руководящих кадров колхозов, совхозов и специалистов сельского хозяйства.

Институт стал подлинной кузницей кадров высшей квалификации.

Питомцы АСХИ составляют подавляющее большинство специалистов сельского хозяйства, работающих в крае. Многие из них возглавляют районные производственные управления сельского хозяйства, являются директорами совхозов, председателями колхозов, работают главными специалистами хозяйств. Многие выпускники института награждены орденами и медалями СССР, медалями ВДНХ. Звания Героя Социалистического Труда удостоены Я. Г. Петерс — председатель колхоза «Победа» Славгородского района, Ф. Ф. Шнайдер — председатель колхоза имени Кирова того же района, А. Н. Торкаев — главный зоотехник госплемзавода имени 50-летия СССР Курьинского района. Десятками бывших студентов АСХИ присвоены почетные звания заслуженного агронома республики, заслуженного зоотехника РСФСР. Кавалерами ордена Ленина стали агрономы Г. Н. Лобанов, Н. Л. Степин, Я. Я. Крец.

Немало выпускников АСХИ являются кандидатами наук, а некоторые — и докторами наук.

В настоящее время в АСХИ обучается свыше 6 тысяч студентов, из них более 3.200 человек — очно. В вузе активно ведется научно - исследовательская работа по темам, актуальным для хозяйств края. Только в 1979 году работы проведены по хоздоговорной тематике в 76 предприятиях края. От внедрения результатов научных исследований получен экономический эффект, подтвержденный производством, на сумму, превышающую 1.460 тысяч рублей.

Студенты АСХИ ведут научно - исследовательскую работу, принимают активное участие в выставках-смотрах научного и технического творчества (НТТ). В 1979 году на зональную НТТ, проходившую в г. Кемерове, студенты института представили 56 экспонатов, из них 33 отмечены дипломами лауреата. Например, «Кормоцех для ферм и комплексов крупного рогатого скота» студентов факультета механизации А. Коваль и В. Грудилова. По их проектам уже построено 400 кормоцехов с годовым экономическим эффектом от каждого 60 тысяч рублей.

Общий экономический эффект от внедрения в производство научных разработок студентов АСХИ составил в 1979 году 383,3 тысячи рублей.

Следует отметить и то, что в последние годы студентами выполняется все больше реальных дипломных работ и курсовых проектов по заказам совхозов и колхозов, а также и промышленных предприятий края.

АСХИ располагает четырьмя учебными корпусами, из которых основной, четырехэтажный, построен в 1963 году. Для студентов имеются четыре многоместных общежития, одно из них — 13-этажное, сданное в эксплуатацию в 1979 г., является одним из красивейших зданий города.

Учебное хозяйство института награждено переходящим Красным знаменем крайкома КПСС, крайисполкома, крайсовпрофа и крайкома ВЛКСМ, занесено на краевую доску Почета.

Так, Алтайский сельскохозяйственный институт, возникший в Барнауле в труднейшие годы Великой Отечественной войны, стал к 250-летию краевого центра одним из крупнейших сельскохозяйственных вузов страны. Он вносит вклад в дело подготовки для сельскохозяйственного производства специалистов высшей квалификации и своими научными разработками способствует подъему сельского хозяйства Алтая.

С. КУКИС,
кандидат сельскохозяйственных наук, доцент.

ЛЕНИНГРАД ПОДАЕТ РУКУ

На стене огромного девятиэтажного дома засияло яркое солнце, в синем небе парит белоснежный голубь, заколосилась рожь, а ветвистая яблоня протягивает прохожим наливные румяные яблоки...

Пока что считанные дома в Барнауле стали такими вот нарядными и неповторимыми. Два из них находятся на улице Г. Исакова. И называют их теперь опытными. Двести восемьдесят квадратных метров — такова площадь одной только гигантской росписи на боковом фасаде дома. Искусство это называется монументально - декоративным. Выполняется оно особым способом и особыми кремнеорганическими водостойкими красками. Дело совершенно новое не только в Сибири, но и в Российской Федерации. Главный художник города Георгий Леонидович Алексеев уверен, что оно приживется.

— За успех говорит многое, — поясняет он, — прошли обильные дожди, и краска выдержала испытание. Впечатление такое, будто гобелен выткан старинными русскими мастерицами.

Предпраздничный Барнаул — в хлопотах: так много надо успеть. И к нему пришли на помощь. Из Ленинграда приехал отряд старшекурсников и выпускников института имени И. Е. Репина. Молодые архитекторы, скульпторы, графики и монументалисты горячо взялись за дело. Они придумали название отряду — «Синтез». Оно, конечно, не случайно. Работать комплексно, сообща и согласованно — цель и задача отряда.

За город высокой культуры

— Мы шли нехожеными тропами, — замечает командир отряда Владимир Кашин.— Побаивались результатов. Но поддержка горкома партии, горисполкома вселила смелость, самостоятельность. Подбадривало очень пристальное внимание Георгия Леонидовича.

Выполняя роспись фасадов жилых домов, отрядовцы сделали немало отступлений от эскизов. И не зря постарались. Основная тема росписи получила более серьезную интонацию, зазвучала свежо и ярко.

В городе и за его чертой стоят еще кое-где квадратные каркасы. Они предназначены также для разнообразных плакатов и панно, выполненных силами «Синтеза». Трудятся ленинградцы над декоративными установками и около фонтана «Космос», около кинотеатра «Россия». Перед Дворцом спорта воздвигается монумент «Сибирь социалистическая». Автор и один из исполнителей — Георгий Леонидович Алексеев. Увлеченно работают здесь студенты-репинцы.. Учатся бетонировать, а если понадобится — спускаются в карьер с отбойным молотком.

У Володи Кашина вырвалось как-то в разговоре — «не изменять профессии». Оказывается, задел командир за живое. Алексей Борисов, круглый отличник, «самый молчаливый и самый скромный», доказывал, что в любой работе надо докопаться до сути. Это его кредо. Дмитрий Шатилов, человек искренней доброты, считает, что самое главное в жизни—не жалеть для работы рук и головы, а для любимой профессии — тем более.

Самый высокий КПД в отряде—у студента графического факультета Александра Печатного, что безоговорочно принято всеми. Саша никогда не сидит без дела, поможет товарищу, переключится на его заботы. Печатнов — автор большинства эскизов, по которым студенты работали на Павловском тракте. По своему же, очень удачному, кстати, эскизу Саша трудится над огромным декоративным панно, где будет показана история развития печатного дела. Новое панно заменит старое на фасаде жилого дома по улице Северо-Западной.

Приезд ленинградского отряда «Синтез» можно назвать смелым экспериментом. Студентам это дает практические навыки, жизненные уроки, приносит огромное удовлетворение от своего творчества. Опыт удался, его надо закрепить.

В самое ближайшее время в районе Солнечной Поляны по задумке главного художника города начнут строиться два больших игровых комплекса. А там непременно понадобится искусство оформителей - профессионалов. Так прослеживаются контакты и перспективы содружества.

Л. ДВОЕГЛАЗОВА.

ЗНАЕТЕ ЛИ ВЫ...

...Что 12 августа 1917 года в Барнауле вышел первый легальный номер газеты «Голос труда» — орган Совета рабочих и солдатских депутатов, проводящий линию большевистской партии. Это были дни работы VI съезда РСДРП. У ее колыбели стояли выдающиеся революционеры: И. В. Присягин — ученик лесинской партийной школы в Лонжюмо, М. К. Цаплин — соратник М. В. Фрунзе по Иваново-Вознесенской партийной организации в годы первой русской революции и другие. Название газеты с годами менялось: «Наша правда», «Власть Советов», «Алтайский коммунист», «Красный Алтай». А с 11 октября 1937 года, с образованием Алтайского края, газета называется «Алтайская правда». В ней начинали свой путь такие известные литераторы, как А. Караваева, А. Коптелов, М. Бубенов, Е. Пермитин, И. Мухачев, Г. Пушкарев, А. Маленький...

...Что в 1941 году дал первую продукцию завод механических прессов, созданный на базе эвакуированного из Ленинграда. Его продукция пользуется большим спросом в нашей стране и за рубежом. Механические прессы, прессы-автоматы, многопозиционные прессы завоевали высокий авторитет на международном рынке. Конструкторское бюро предприятия является головным, ведущим в отрасли. Здесь разработаны уникальные модели машин, находящиеся на уровне лучших мировых образцов, соответствующие требованиям современной промышленной эстетики и архитектоники. Они разной мощности, имеют широкий диапазон применения.

...Что 23 октября 1955 года в Барнауле открылась краевая сельскохозяйственная выставка. Действовали на ней семь павильонов, три животноводческих помещения. Ее первыми участниками стали 5 тысяч человек.

Сейчас на Выставке достижений народного хозяйства края работают 20 павильонов. В них демонстрируются опыт, успехи тружеников края во всех областях нашей жизни — в промышленности, сельском хозяйстве, строительстве, народном образовании, культуре и других. Ежегодно ее посещают свыше 225 тысяч человек.

В молодом районе...

Фото В. ИВАНОВА.

Городские пусковые
НА КВАРТАЛ РАНЬШЕ СРОКА

В этот панельный дом по улице Георгиева переедут жильцы неблагоустроенных квартир, расположенных на территории Власихинского промузла. Срок сдачи объекта — четвертый квартал. Но, обсудив свои возможности, строители СМП-140 Алтайтрансстроя обязались предъявить госкомиссии дом уже в сентябре, то есть кварталом раньше. И заявили так не ради красного словца, обязательства имеют под собой реальную основу — строительная готовность дома действительно высока.

Последние «штрихи» делают на крыше монтажники из бригады А. А. Справцева. Коллектив А. С. Гололобова — плотники — устанавливает дверные блоки и межкомнатные перегородки. Сантехники и электрики из Водрем-11 заканчивают монтаж электропроводки и сварку труб. Дружно взялись за дело студенты из строительного отряда Ташкентского медицинского института. Их задача — уложить теплотрассу, водопровод и другие инженерные коммуникации.

Приятно отметить образцовый порядок на стройплощадке. Аккуратно складирована половая рейка, которая благодаря этому хорошо просохла за лето.

Лишь одна мелочь омрачает радостную картину — не хватает деревянных брусков и металлической тканой сетки. Они нужны для изготовления перегородок. Причем эти материалы не относятся к дефицитным. Снабженцам треста Алтайтрансстрой вполне по силам ликвидировать «брусковую проблему». И тогда новоселы смогут въехать в новый дом уже к празднику Октября.

В. АНАНКИН,
инженер инспекции государственного архитектурно-строительного контроля.

ОБЪЯСНЕНИЕ В ЛЮБВИ

У КАЖДОГО ЧЕЛОВЕКА ЕСТЬ НА ЗЕМЛЕ свое родное место. Можно надолго уехать куда-то, в каждодневных делах и заботах не слишком даже тосковать о нем. Но сознание, что тебе есть куда вернуться и что ты обязательно вернешься, — согревает душу, придает силы в пути.

Для меня такое место — Барнаул, где я рос и мужал, где окончил школу и начал работать бутафором в театре, откуда уезжал на учебу и куда вернулся после института.

Я учился в Ленинграде. Навсегда вошло в сердце его спокойное величие, неторопливость, классичность его облика. Я часто приезжаю в Москву — и всякий раз покоряют кипучий ритм, энергия, наполненный пульс жизни нашей столицы. Можно еще называть и называть города, в которых приходилось бывать, которые запомнились, полюбились за что-то. А Барнаул люблю, как любят близкого человека, не задаваясь вопросом: за что? Просто он — моя жизнь, и этим все сказано.

Знаю и помню каждый уголок старого Барнаула и часто, проходя по проспекту, ловлю себя на том, что мысленно вижу сомкнувшиеся куполом ветви тополиной аллеи, кружево резьбы на домах, слышу скрип деревянных тротуаров... Нет, я понимаю, что моим барнаульцам гораздо удобнее жить в новых благоустроенных кварталах. Но старые уголки Барнаула как-то очень точно передают негромкую прелесть города, историческую преемственность всего живого, человечного в нем. И правильно, что группа архитекторов Алтайгражданпроекта всерьез занялась тем, чтобы сохранить такие уголки, органично вписать их в современный ансамбль города.

Новое берет свое. Барнаул давно уже вырос из старых границ, далеко перешагнул их, прирос целыми районами новостроек. И свою задачу художника я и мои товарищи-монументалисты видим в том, чтобы придавать новому облику города неповторимость, современность, праздничность.

И — духовность, потому что роль монументальных произведений ни в коем случае не сводится только к украшательству. Воспитательное воздействие, точность идейного прицела искусства улиц и площадей тем более значительны, что это процесс долговременный. У памятника, к которому приносят цветы пионеры, через десятилетия соберутся их дети. Значит, нам нельзя жить только сегодняшним днем, нельзя не думать о будущем.

Сейчас, когда наш город-юбиляр готовится к своему торжеству, у художников-монументалистов особенно много работы. Памятные знаки в честь знаменательных исторических событий, бюсты и мемориальные доски, посвященные замечательным людям, жившим здесь, декоративные стелы и панно на торцах зданий, парковая скульптура — выполнением этих заказов вместе с барнаульцами занимаются наши коллеги из Москвы, Ленинграда. Работа будет продолжаться и после юбилея.

Уже сейчас видно, как помолодел и похорошел юбиляр. Гости Барнаула говорят часто: «Какой у вас чистый город!» Каждый барнаулец старается внести долю своего труда в его праздничный наряд, в его благоустройство, озеленение, в культуру его образа.

И это тоже характерный штрих — всем миром подниматься на благое дело. Я люблю в моих земляках эту активность, неравнодушие, хороший рабочий азарт, чувство коллективизма, цельность характера. И когда пишу портреты современников, когда пытаюсь проникнуть во внутренний мир своих героев, всякий раз для меня, как художника и человека, совершается открытие. Мастер спорта Костенко, следователь Козлов, старшина милиции Исхаков, писатель Егоров — общение с каждым из них было не просто профессионально плодотворным, но интересным, полезным, поучительным. И нередко наши контакты после завершения работы не прерываются — мои герои становятся моими друзьями.

За это я тоже благодарен своему городу, который стал для меня и творческой судьбой.

В. ДОБРОВОЛЬСКИЙ,
художник.

ПОЗДРАВЛЯЕМ!

Указом Президиума Верховного Совета РСФСР за заслуги в области советского театрального искусства почетное звание «Народный артист РСФСР» присвоено ШПАНОВОЙ-ТАЛАЛАЕВОЙ Светлане Петровне — артистке Алтайского краевого драматического театра.

ДЕСАНТ ДРУЖБЫ

НОВЕНЬКИЕ ШПАЛЫ ровно ложатся в трамвайную колею, обновляя пути городской «семерки». Приветливо машет рукой вагоновожатый: все знают, что здесь трудятся бойцы ССО из братского Узбекистана. Причем, как отзывается инструктор-наставник трамвайно-троллейбусного управления, они отменно овладели нелегкой профессией монтеров пути. На этом двухкилометровом участке будущие врачи, строители отряда имени Павлова ежедневно перекрывают норму выработки. Объект будет сдан не к концу трудового семестра, как планировалось, а гораздо раньше — в начале августа. В честь юбилея Барнаула.

Одиннадцать линейных ССО — это нынче Барнаульский зональный отряд. В его составе два местных отряда — Барнаульского и Горно-Алтайского пединститутов, остальные прибыли из вузов Ташкента и Самарканда. Им доверили строительство важных объектов: ЗЖБИ-100, ТЭЦ, новые больницы, школу, мост через Барнаулку, трамвайные и телефонные линии, водозабор и береговукрепление...

Командир зонального отряда Бахром Бекмухамедов и комиссар Рудольф Ким внимательно следят за ходом работы на каждом участке. И, судя по результатам, все отряды смогут выполнить взятые обязательства — подготовить трудовые подарки к 250-летию Барнаула.

Под особым контролем строительство средней школы во Власихе. Еще в самые первые дни трудового семестра ребята выступили с инициативой в честь предстоящего XXVI съезда партии направить трудовой десант во Власиху. В линейных отрядах прошли комсомольские собрания, и началось соревнование за право стать бойцом трудового объединенного отряда. Средства, заработанные на строительстве школы, бойцы перечислят в фонд музея комсомольской и пионерской славы Барнаула. Эту замечательную инициативу поддержал городской комитет комсомола.

Работа на всех участках идет ударно. Ребята, возводящие школу во Власихе, готовят к концу лета сдачу нулевого цикла. Здесь собрались лучшие бойцы, в основном ветераны ССО. Командир трудового десанта — студент Самаркандского медицинского института Джанибек Рафиев. А из отряда имени Павлова, который ремонтирует трамвайные пути, в трудовой десант был направлен опытный боец, студент Самаркандского мединститута Собир Аланазаров.

Кстати, в числе стройотрядовцев, прибывших из Узбекистана, лишь одна девушка — Ирина Шербакова. Она является врачом отряда и ведет в основном профилактическую работу — к счастью, все ребята здоровы. Это с успехом подтвердила и малая спортивная олимпиада, которая недавно была организована зональным штабом ССО. В ней приняли участие любители спорта всех линейных отрядов.

Хороших показателей добились парни из отряда имени Павлова. Но самое большее число призовых мест взял в спортивном состязании боец «Синильги» из Горно-Алтайского пединститута Виктор Ромашкин. Он увез со своей олимпиады сразу несколько Почетных грамот ГК ВЛКСМ и городского спорткомитета.

И, конечно, каждый стройотряд имеет свою агитбригаду. Вечерами, в короткие часы досуга, в рабочих общежитиях, на стройплощадках звучат музыка, народные и шуточные песни. В программе агитбригад пользуются успехом выступления, подготовленные на местном материале, когда поздравляют победителей, подстегивают отстающих. Хотя в целом все ребята работают на полной отдаче.

Барнаульским парням и девчатам очень понравились мини-концерты узбекских бойцов: они привезли с собой национальные музыкальные инструменты, мастерски исполняют народные песни и танцы. Основной проверкой талантов, видимо, станет в конце августа зональный слет, на котором подведут итоги всего трудового семестра. По традиции состоится и концерт самодеятельных артистов из агитбригад.

Бойцы Барнаульского зонального отряда принимают активное участие во многих важных организационно-массовых, военно-патриотических операциях. Таких, как «Память» и «Солдатское письмо». По месту работы студенты разыскивают участников Великой Отечественной войны, встречаются с ними, записывают их рассказы, снимают копии с солдатских писем. Все это будет передано музею. Ребята всех линейных отрядов уже перечислили свой однодневный заработок в фонд солидарности со странами, борющимися против колониализма и расизма.

На днях бойцы всего зонального отряда дружно провели субботник на строящейся ТЭЦ. Здесь предстоит выполнить большой объем работ, и безвозмездная помощь добровольных рабочих была очень кстати. Готовят к сдаче нулевой цикл и бетонщики из стройотряда имени Улугбека, возводящие ЗЖБИ-100. Спешат освоить к юбилею города порученные объемы работ бойцы «Узбекистана», ремонтирующие дорожные магистрали. Эти студенты активно участвуют в операции «Дороги Родины». На берегу Оби возводят речной водозабор ребята «Эдельвейса», объекты торговой базы строит «Фотон», на площадках Барнаулжилстроя — «Виктория» из БГПИ. И все они, бойцы интернационального отряда Барнаульской зоны, ударно трудятся в эти напряженные предъюбилейные дни.

О. СЕРИКОВА.

ХРОНИКА • СОБЫТИЯ • ОТКЛИКИ • ЗА РУБЕЖОМ

ОЛИМПИАДА: ВО ИМЯ МИРА И ДРУЖБЫ

Игры XXII Олимпиады в Москве продолжают оставаться в центре внимания общественности и мировой печати.

XXII Олимпийские игры стали свидетельством победы идеалов мира, взаимопонимания и дружбы. Они еще раз подтвердили, что стремление народов к сотрудничеству и развитию тесных контактов неодолимо, пишет венгерская газета «НЕПСАБАДШАГ». Советская столица сделала все возможное для того, чтобы спортивный праздник народов мира прошел в соответствии с традициями международного олимпийского движения. Олимпиада стала крупнейшим событием в мировом спорте.

— Я потрясен, словами трудно выразить все то, что я увидел в Москве. — заявил трехкратный олимпийский чемпион ТЕОФИЛО СТИВЕНСОН по возвращении на Кубу. — Мне довелось побывать на Олимпийских играх в Мюнхене и Монреале, но они не идут ни в какое сравнение.

Успех московской Олимпиады, отмечает финская газета «ТИЕДОНАНТАЯ», — это победа дела мира и поражение всех сил, выступающих против разрядки. Большой вклад в это важное дело внесли все участники Олимпийских игр и прежде всего их организатор — Советский Союз.

Великолепная организация, красота и эффективность спортивных сооружений, идеальные условия для работы журналистов, для выступлений спортсменов вызвали подлинное восхищение всех, пишет французская газета «КРУА».

Подводя итоги московской Олимпиады, оценивая лавину установленных на ней блестящих спортивных рекордов, массу встреч между людьми, культурных мероприятий, нельзя не вспомнить и о тех, кто потерпел поражение, пишет западногерманский еженедельник «ТАТ». Имеются в виду отнюдь не те, кто уступил место сильнейшему в честной спортивной борьбе. Сокрушительное поражение потерпели приверженцы антиолимпийской политики. В результате бойкота Олимпиады, навязанного западногерманским спортсменам по указке из-за океана, ФРГ превратилась «в политическую провинцию».

Триумфом международного спорта назвала московскую Олимпиаду мексиканская газета «СОЛЬ ДЕ МЕХИКО».

На Олимпийских играх достигнута основная цель — укрепление международной солидарности и развитие дружественных отношений между народами, пишет индонезийская газета «МЕРДЕКА». Успех Олимпиады-80 — это успех борцов за мир и дружбу между народами. Это также успех всего советского народа.

(ТАСС).

РЕШИМОСТЬ ОТСТАИВАТЬ РАЗРЯДКУ

БУХАРЕСТ. (ТАСС). «Скынтейя» и другие румынские газеты опубликовали сегодня на видных местах сообщение о дружеской встрече в Крыму Генерального секретаря ЦК КПСС, Председателя Президиума Верховного Совета СССР Л. И. Брежнева с Генеральным секретарем Румынской коммунистической партии, Президентом СРР Н. Чаушеску. Печать отмечает, что встреча характеризовалась взаимопониманием и проходила в дружественной атмосфере.

«Скынтейя» пишет, что партийные и государственные деятели двух стран подчеркнули необходимость усиления долгосрочного сотрудничества в ведущих отраслях экономики. Советский Союз и Румыния будут вместе с другими братскими странами стремиться к углублению интеграции и кооперирования как на двусторонней основе, так и в рамках Совета Экономической Взаимопомощи, что приносит каждому участнику все более ощутимую пользу.

Товарищи Л. И. Брежнев и Н. Чаушеску, отмечает газета, выразили решимость и впредь отстаивать разрядку, укреплять доверие и развивать политический диалог между государствами с различными социальными системами, продолжать политику мира, отстаивать права всех народов на независимое развитие.

Как указывает «Ромыния Либерэ», руководители обеих партий и стран констатировали на встрече, что ход событий подтвердил правильность оценок и выводов, содержащихся в документах майского совещания Политического консультативного комитета государств — участников Варшавского Договора, которые служат хорошей основой для совместных действий братских стран.

Со всех континентов

ПХЕНЬЯН. Ширится размах социалистического соревнования трудящихся КНДР за достойную встречу намеченного на октябрь этого года VI съезда Трудовой партии Кореи. Успешно завершены плановые задания июля — первого месяца стодневной трудовой вахты, посвященной этому важному событию в жизни страны. По объему валовой продукции они выполнены на 103 процента.

ЛОНДОН. Резкой критике подверг решение правительства М. Тэтчер закупить новые американские ракеты «Трайдент» лидер либеральной партии Великобритании Д. Стил. Выступая в палате общин, он заявил, что «с любой точки зрения этот шаг кабинета тори является неоправданным».

Д. Стил подчеркнул, что так называемая «модернизация» британских независимых «ядерных сил сдерживания», в рамках которой планируется приобрести «Трайденты», представляет собой угрозу для безопасности Великобритании.

ПАРИЖ. Иностранные державы всегда поддерживали сепаратистские тенденции некоторых народностей, проживающих на северо-востоке Индии, заявила в интервью французской газете «Фигаро» премьер-министр Индии Индира Ганди. Она сообщила, что у отрядов сепаратистов, действующих в этих районах страны, конфискованы крупные партии иностранного оружия. В союзной территории Мизорам, добавила И. Ганди, действуют лица, прошедшие подготовку в Китае.

Коснувшись индийско-китайских отношений, премьер-министр Индии подчеркнула, что «китайцы предъявляют территориальные притязания не только к Индии, но также к Бирме и Вьетнаму».

БИСАУ. Пуск дизельной электростанции, построенной при техническом содействии Советского Союза, состоялся в поселке Кашеу на севере Республики Гвинея-Бисау. Это уже третья по счету электростанция, построенная с помощью советских специалистов в рамках соглашения об экономическом и техническом сотрудничестве между СССР и РГБ, подписанного в 1975 году. Первые две электростанции уже действуют в поселках Бисора и Фарим округа Ойо.

ОТТАВА. Существованию канадского национального телевидения угрожает серьезная опасность, заявил президент государственной телевизионной компании Си-би-си А. Джонсон.

В ежегодном докладе, который он представил федеральному парламенту, отмечается, что на телевизионных экранах страны программы, рассказывающие об экономических и культурных проблемах нации, все больше уступают место американским передачам, которые проникают в Канаду по кабельному телевидению, ретранслируются частными телестанциями. В настоящее время американская «продукция» занимает 75 процентов всего экранного времени телевидения Канады.

(ТАСС).

МОРЕ В УПРЯЖКЕ

БЕРЛИН. (Корр. ТАСС). Более 800 тыс. тонн гравия добудут в этом году труженики морского технического флота ГДР со дна Балтики. Этот «улов» будет использован предприятиями промышленности стройматериалов при изготовлении панелей для жилых домов.

Активное «приобщение» моря к жилищному строительству практикуется в республике уже на протяжении нескольких лет, прежде всего в округе Росток. Когда-то для его новостроек приходилось ежегодно подавать более 15 тыс. железнодорожных вагонов с песком и гравием из южных округов страны.

Балтика «поставляет» сейчас стройматериалы для нескольких новых микрорайонов Ростока, других городов побережья. Все это позволило значительно сократить число товарных составов, пересекающих страну с юга на север, и тем самым рациональнее использовать их для нужд народного хозяйства республики.

В. ЧУДОВ.

НЕВЕЛИКА РАБОТА НА ВЕЛИКИХ ОЗЕРАХ

НЬЮ-ЙОРК. (Корр. ТАСС). Очередной жертвой разразившегося в США экономического спада стало судоходство на Великих озерах. Четверть обслуживающих их судов под американским флагом поставлена на прикол. Работы лишились свыше восьми тысяч портовых грузчиков и матросов.

Значительная часть перевозок на Великих озерах приходится на доставку железной руды к мартенам и домнам Янгстауна и Аккрона (штат Огайо), листового проката, железа и стали на автомобильные заводы Детройта. Однако большинство этих заводов и домн либо закрылось, либо резко сократило производство — падение спроса на автомашины привело к сокращению их выпуска. В результате спрос на металл также резко упал.

Согласно статистическим данным, общий объем перевозок на Великих озерах сократился в этом году по сравнению с прошлым годом на 47 процентов.

Ю. РОМАНЦОВ.

ПЕЧАТЬ ДЛЯ КРЕСТЬЯН

КОТОНУ. (Корр. ТАСС). Обучение населения грамоте на национальных языках — главное направление программы народного просвещения, развернутой в Бенине.

В провинциях республики осуществляется подготовка инструкторов, которые направляются в самые удаленные уголки, чтобы дать крестьянам основы знаний на нескольких десятках языков страны.

В последнее время все чаще стало практиковаться создание при участии крестьян, научившихся читать и писать, газет на местных языках. Это не только помогает им закреплять знания, но и побуждает односельчан тоже сесть за парты.

Так, в деревне Сакару стала выпускаться газета «Антусуа» («Рассчитывай на себя»), а в деревне Вену — «Вену кнакерун кпера» («Звезда Вену»). Обе они выходят на языке бариба. В республике уже есть газеты на языках ряда других провинций.

Сельская печать вносит большой вклад в развитие кампании по ликвидации неграмотности. Она повышает идейно-политический уровень крестьян, вовлекает их в национальное строительство.

В. ЖДАННИКОВ.

ФРГ: «ОХОТА ЗА ВЕДЬМАМИ»

БОНН. (ТАСС). Стали известны новые случаи «запретов на профессии» — политической дискриминации, которой все чаще подвергаются члены и активисты Германской коммунистической партии. Угроза «запретов на профессии» нависла над преподавательницей Р. Энгель, которая уже в течение восьми лет работает в реальной школе в Бреттене. Причина этого — ее отказ выполнить предъявленное властями требование о «необходимости отмежеваться» от Германской коммунистической партии.

В городе Ульме университетские власти отказались принять на работу в садовое хозяйство университета 20-летнюю П. Штарк на том основании, что она является членом Германской коммунистической партии. Власти заявили, что участие П. Штарк в конференции местной организации ГКП, а также в первомайском празднике, который проводился по инициативе коммунистов, порождает «сомнения в отношении ее верности конституции».

БРАТСКАЯ ПОМОЩЬ

АДЕН. (ТАСС). Более 50 различных народнохозяйственных объектов сооружается в НДРЙ при техническом содействии СССР. Примером плодотворного сотрудничества между двумя странами могут служить вступивший недавно в строй рыбоконсервный завод в Эль-Мукалле, строящаяся близ Адена теплоэлектростанция мощностью 50 мегаватт, рыбный порт в столице демократического Йемена, госпиталь в Шейх-Османе, центры профессионально-технического обучения, машиноремонтные станции. С помощью Советского Союза осуществляется реконструкция аденского международного аэропорта.

СССР оказывает НДРЙ содействие в развитии промышленности, сельского хозяйства, здравоохранения, энергетики, системы образования и во многих других областях.

В странах социализма

ДЛЯ СОВЕТСКИХ АТОМНЫХ ЭЛЕКТРОСТАНЦИЙ

БЕЛГРАД. Из югославского порта Карделево к берегам Советского Союза отправилось судно с очередной партией оборудования для атомных электростанций, строящихся в СССР.

Этот необычный груз впервые появился в порту год назад. Сюда на специально построенной многоосной железнодорожной платформе доставили 300-тонный агрегат. Это — сепаратор пара для АЭС, изготовленный на одном из ведущих югославских производственных объединений «Энергоинвест» в Сараево. С тех пор объединение передало советским заказчикам 12 таких агрегатов.

ВЫПУСКАЕТ ВАРШАВСКИЙ ТЕЛЕВИЗИОННЫЙ...

ВАРШАВА. Свыше 100 тыс. цветных телевизоров «Юпитер» выпустил варшавский телевизионный завод. Освоить их производство в короткие сроки польским инженерам помог опыт, приобретенный ими при сборке советских цветных телевизоров «Рубин».

Четверть века назад при техническом содействии СССР был начат выпуск первых в республике телевизоров «Висла». А теперь, наряду с такими популярными среди населения моделями, как «Нептун», «Таурус», «Антарес», в стране освоено производство портативного телеприемника «Лео», цветных телевизоров.

ПРИ ТЕХНИЧЕСКОМ СОДЕЙСТВИИ СССР

СОФИЯ. На строительстве комплекса каталитического крекинга на Бургасском нефтехимическом комбинате произошло важное событие: поднят и установлен на фундаменте реактор весом 185 тонн. Сложная операция осуществлена при помощи двух монтажных мачт, каждая из которых способна выдержать груз в 110 тонн. Этот уникальный по своей мощности и техническому уровню комплекс создается при техническом содействии Советского Союза.

Бургасский комбинат, история которого насчитывает немногим более 15 лет, является крупнейшим предприятием Болгарии по переработке нефти. Одновременно это одна из крупнейших строек республики. Программой расширения и модернизации здесь предусмотрено ввести в строй действующих 12 объектов, которые обеспечат создание мощностей по полной переработке нефти при замкнутом производственном цикле.

СВЯЗЬ НАУКИ С ПРОИЗВОДСТВОМ

ПРАГА. Укрепление связей с производством — главное направление работы чехословацких ученых. В стране развернулось движение за повышение эффективности научного поиска. Один из его инициаторов — высшее химико - технологическое училище. В 1979—1980 учебном году здесь проведены научные работы, экономический эффект от внедрения которых превысил 10 млн. крон.

Среди изобретений ученых — новая технология производства анилина. Ее внедрение на заводе в Остраве повысило производительность труда в восемь раз, сократились производственные расходы.

(ТАСС).

ВЫБОР ЯПОНИИ

Заметки политического обозревателя

По объему военных ассигнований на 6-м месте в капиталистическом мире стоит страна, давшая конституционный зарок против милитаризации. В статье 9 японской конституции говорится об обязательстве никогда не создавать «сухопутные, морские и военно-воздушные силы, равно как и другие средства ведения войны». Однако Япония уже осуществила четыре пятилетние программы военного строительства и планирует досрочно завершить пятую. Эта страна держит первенство по темпам роста военных ассигнований.

Почему? Кто угрожает Японии? Кому она хочет угрожать?

Ричард Никсон, бывший президент Соединенных Штатов, в книге «Реальная война» утверждает, будто Японии угрожает «ядерное принуждение, прерывание морских путей между Японией и Персидским заливом и беспокойство или нападение с воздуха», и все это — со стороны Советского Союза.

Аналогичным образом и в Японии говорят и пишут о «советской угрозе», но без каких-либо доказательств, поскольку их нет. Есть же готовность Советского Союза строить с Японией добрососедские отношения, причем в этой области уже пройден немалый путь.

Создается впечатление, что Япония выступает порою не столько автором собственной внешней политики, сколько объектом в политике других стран. Ее просвещают насчет «ядерного принуждения» и прочих напастей и пытаются использовать для укрепления выработанного без ее участия курса.

Подобно тому как Соединенные Штаты убеждают сомневающихся жителей стран Западной Европы в необходимости больше заботиться о собственной обороне, так и Японии настоятельно рекомендуют тратить больше на вооруженные силы и вооружения.

Помимо того, что подобный нажим находится в русле нынешних милитаристских увлечений Пентагона, в отношении Японии присутствует также намерение обременить дополнительными непроизводительными расходами слишком уж энергичного торгового конкурента.

Насколько легче было бы Соединенным Штатам совладать с нашествием на их страну японских цветных телевизоров, легковых машин и электронных калькуляторов. Так если не удалось прежде, может быть, удастся сейчас? И Никсон чуть ли не требует: «Японии нужна большая оборона, и она может себе ее позволить. Нынешние ограничения на оборону носят политический и психологический, а не экономический характер». И он далее высказывает сожаление, что «Япония не может пока принять на своей территории ядерные силы театра военных действий».

Обращает на себя внимание слово «пока». Значит, в перспективе бывший президент Соединенных Штатов хотел бы «модернизации» Японии из непотопляемого авианосца в непотопляемый ядерный авианосец, другими словами, в мишень для ответного ядерного удара...

Подобный «ядероотвод» удара от собственной территории Соединенные Штаты уже пытаются установить в Западной Европе, готовясь разместить там ракетно-ядерное оружие средней дальности.

Рекомендуемый Вашингтоном арифметический, количественный подход выдвигает увеличение военных расходов если не как обязанность, то как самоцель, что не выдерживает испытания логикой: военное строительство ведется ведь не ради военного строительства, а в ответ на требования обороны. В то же время, по замечанию Дзедзи Омуры, начальника Управления национальной обороны, «пока еще нет единого мнения о том, что же именно должны делать силы самообороны». Т. е. вопрос еще открыт, несмотря на предлагаемые на него ответы из Вашингтона и Пекина.

В то же время американский нажим стал грубее прежнего. Тот же Омура сказал, что японо-американские отношения не будут «столь хорошими», если Япония будет в течение двух лет подряд удерживать свои оборонные расходы на уровне ниже одного процента ВНП. Не оборонные потребности, а произвольная завышенная цифра делается критерием масштабов военного строительства.

Япония оказалась перед выбором: соглашаться на отводимую ей подчиненную роль в американо - китайско - японском альянсе, направленном против Советского Союза, или вернуться к самостоятельной многосторонней мирной дипломатии.

Г. ГЕРАСИМОВ. (АПН).

ВИНОВНИК—КАПИТАЛ

Массовая безработица в Японии, охватившая сейчас 1,2 миллиона человек, — социальный бич для самых различных категорий трудящихся и слоев населения страны.

Если юношам и девушкам с каждым годом все труднее найти свое первое в жизни рабочее место, то представителей среднего и пожилого поколения под различными предлогами увольняют одними из первых, подвергают другим формам экономической дискриминации.

НА СНИМКЕ: на митинге против безработицы — пожилые японцы. Именно им в нынешних экономических условиях современного японского общества крайне трудно выбраться из числа «лишних людей».

Фото Джапан Пресс — ТАСС.

Интервью АПН

НА КОНВЕЙЕРЕ ЭКОНОМИЧЕСКОГО СОТРУДНИЧЕСТВА

Продукция австрийских судостроителей хорошо известна и пользуется доброй славой в Советском Союзе.

Недавно в дунайском городе Линце состоялся спуск на воду плавучего зернопогрузчика, построенного по заказу Советского Союза. По этому случаю наш корреспондент взял интервью в Линце у Алоиса Хагера, технического директора, и Курта Вильда, коммерческого директора австрийских судостроительных верфей Линц — Корнойбург.

Корреспондент: Сегодня у вас сразу два знаменательных события: закладка и спуск на воду. Означает ли это, что взаимоотношения вашего предприятия с Советским Союзом имеют характер непрерывного процесса, подобного движению конвейера?

А. Хагер: Да, пожалуй, это можно так назвать. Заказ В/О «Судоимпорт», который мы сейчас выполняем, включает четыре плавучих зернопогрузчика. Сегодня в Линце мы спускаем на воду зернопогрузчик № 1 и одновременно производим закладку № 3. Другие два будут построены на верфях Корнойбурга.

К. Вильд: Корнойбургские верфи, принадлежащие нашему предприятию, уже многие годы поддерживают деловые контакты с советскими внешнеторговыми объединениями и соответствующими министерствами. К нашему большому удовлетворению, эти связи носят непрерывный характер. Сегодня мы спускаем со стапелей 105-е по счету судно, построенное по заказу Советского Союза. И, что особенно знаменательно, — первое, построенное на верфях Линца.

Корреспондент: Могли бы вы назвать основные цифры и факты, которыми характеризуется экономическое сотрудничество между вашим предприятием и Советским Союзом?

К. Вильд: Сейчас, конечно, нет никакой возможности перечислить и назвать общую стоимость 105 судов, построенных за прошедшие 35 лет. Однако в последние годы мы получили крупнейший в истории наших взаимоотношений заказ на постройку четырех комфортабельных пассажирских судов, два из которых уже плавают на реках Советского Союза и два — на Дунае. Лишь в прошлом году Советский Союз заказал пять грузовых судов и четыре зернопогрузчика. Эти заказы обеспечили работой примерно 1.600 рабочих и служащих судоверфей Линц — Корнойбург.

Корреспондент: Что бы вы могли сказать о своих взаимоотношениях с заказчиком?

К. Вильд: За 35 лет, прошедших со времени освобождения Австрии от фашизма, у нас сложились очень хорошие отношения с советскими внешнеторговыми организациями. Они постоянно по-деловому напряжены, что, я бы сказал, вполне нормально для взаимоотношений между клиентом и исполнителем, ибо посредником между ними являются деньги, и в то же время они очень тесные, дружеские, так как основаны на выработанном годами взаимном уважении.

Корреспондент: Относится ли ваше последнее замечание лишь к области коммерции или распространяется также на техническую область?

А. Хагер: Разумеется, суда для Советского Союза создаются на базе тесного взаимодействия австрийских и советских инженеров - судостроителей. Мы разрабатываем проект и техническую концепцию судна. Затем вся эта документация тщательно изучается и обсуждается в центральных конструкторских бюро Москвы и Ленинграда и самым дотошным образом проверяется в Регистре СССР. Таким образом, можно сказать, что каждое судно, которое мы строим, является совместным продуктом не только австрийской, но и советской инженерной мысли.

Корреспондент: Не так давно канцлер Австрии Крайский заявил, что без разрядки не может быть развитых экономических отношений между Востоком и Западом. Как вы оцениваете это заявление?

К. Вильд: Мы, граждане маленькой Австрии, страны с большим и нелегким историческим прошлым, кровно заинтересованы в том, чтобы в мире был мир. Мы считаем, что Австрия разумно и правильно пользуется своим статусом нейтрального государства, который помогает ей поддерживать хорошие отношения со всеми людьми доброй воли.

В. БОЕВ, соб. корр. АПН.

Линц — Вена.

СЛУЖБА ЗДОРОВЬЯ

К НЕЙ ИДУТ ЗА СОВЕТОМ

— Когда звонят к нам с просьбой прислать на консультацию врача-фтизиатра, то порой слышишь: «Только, пожалуйста, Маргариту Ивановну». Ее знают во всем городе. — Мы беседуем с заместителем главного врача городского противотуберкулезного диспансера по лечебной части Константином Федоровичем Старшиновым.

— Она не только замечательный врач. Культурный в полном смысле слова, тактичный человек, Маргарита Ивановна хороший воспитатель. Именно поэтому начинающих врачей-интернов, которые приходят к нам на практику ежегодно, я обычно направляю к ней.

Да, всех подшефных, которые постигали диагностику и лечение специфических легочных заболеваний при помощи М. И. Медведевой, теперь и не вспомнить. Вот и сейчас в отделении, которым она заведует, молодой врач Лариса Геннадьевна Буланова только что закончила специализацию, а уже опытный физиотерапевт из больницы МВД Тамара Ивановна Блинова пришла к Медведевой закрепить навыки физиолечения туберкулеза.

— Это хорошо, что в городе есть такая база, где можно восполнить свои знания по фтизиатрии, — считает Т. И. Блинова.

Не только путем непосредственных консультаций делится своим опытом Маргарита Ивановна. В центральных изданиях опубликовано несколько ее научных работ, практически каждый год она выступает на конференциях и семинарах медиков. И, как утверждают коллеги, доклады ее всегда интересны, содержательны, познавательны.

Работа в области санитарного просвещения для врача, борющегося с туберкулезом, одно из эффективных орудий победы над ним. Культура лечения самого пациента — вот в чем сегодня залог выздоровления больного. Современный уровень медицины низвел туберкулез с позиций особо опасных заболеваний. «Туберкулез сегодня лечить проще, чем хроническую пневмонию, — считает Маргарита Ивановна. — Для этого в городе есть все условия. Наши больные проходят следующий цикл: диспансер, стационар, где они лечатся 5—6 месяцев, и санаторий, курс лечения в котором 2—4 месяца. В стационаре мы используем многие импортные и отечественные медикаменты. После такого оздоровительного цикла, если пациент лечился аккуратно, он полностью выздоравливает, восстанавливается его трудоспособность, человек возвращается к работе. Но если он поступает в отделение еще раз, то обычно это вина не медицины, а прежде всего несоблюдение больным режима лечения. С таким явлением мы, к сожалению, еще встречаемся».

Фтизиатры относят к сегодняшним достижениям внедренное в последние годы широкое флюорографическое обследование жителей города. В стационар иногда поступают 70—80-летние пенсионеры, которые и не подозревали, что больны. Лечение помогает им поправить здоровье, сделать безопасным их контакт с другими членами семьи. Флюорография на предприятиях, в школах, вузах — все это помогает вовремя и успешно начинать борьбу с некогда опасным недугом.

Пока мы беседуем, в кабинет несколько раз заглядывают больные: кто-то с вопросом, кто-то за советом... Очевидно, что авторитет Маргарита Ивановна имеет в равной степени и у коллег, и у своих пациентов.

— А знаете, она у нас политинформатор. Очень было интересно, когда она показывала снятый ею во Франции любительский фильм и комментировала. Тогда и врачи, и сестры, и няни, и больные — все с увлечением слушали.

Это тоже одна из черт, которые отличают яркого, талантливого человека, врача высшей категории с более чем тридцатилетним стажем Маргариту Ивановну Медведеву.

Е. ГАВРИЛОВА.

На снимке: М. И. Медведева.

В мире интересного

КУДА ГРАЧИ ПРИЛЕТЕЛИ?

Жители многих российских городов убеждены, что именно их березки, их неоглядные дали послужили когда-то натурой А. Саврасову при работе над картиной «Грачи прилетели». Настолько характерен для среднерусской полосы запечатленный художником пейзаж!

Писатель Вл. Гиляровский, например, в одном из своих очерков утверждает, что Саврасов в «грачах» воспроизвел уголок Москвы, увиденный им из окна своей квартиры. Однако на картине, хранящейся в Третьяковской галерее, имеется авторская пометка: «с. Молвитино. 1871 год».

В современных географических справочниках такое село не значится. Теперь оно стало поселком и называется «Сусанино» — в память о патриоте русской земли Иване Сусанине.

Костромской художник В. Хохрин путем остроумных расчетов и сопоставлений отыскал на одном из прилегающих к Сусанино холмов «точку», где находился Саврасов, работая над этюдом «Грачей». Воспользовавшись ракурсом знаменитого пейзажиста, Хохрин воспроизвел на холсте современную панораму поселка.

Саврасовская церковь существует и поныне, сейчас она реставрируется. После завершения работ здесь разместятся филиал Костромского краеведческого музея и районная картинная галерея. В натуре церковь выглядит более внушительно, чем на картине Саврасова. Автор намеренно уменьшил ее размеры, чтобы добиться полной гармонии с окружающим пейзажем. На фасаде этого памятника архитектуры XVII века укреплена мемориальная доска, удостоверяющая, что в знаменитой картине Саврасова воспроизведена именно Воскресенская церковь.

В. ПАШИН,
корр. ТАСС.

Сусанино,
Костромская область.

НЕ ПОКОЙ — АКТИВНОСТЬ!

«Все знают: сердечно-сосудистые заболевания ходят в «чемпионах». Но известно и то, что предупреждать их легче, чем лечить. Расскажите, пожалуйста, как надо себя вести, чтобы уменьшить риск подобного рода заболеваний.

Н. ГЕРАСИМЕНКО,
экономист.

г. Брянск».

«Бич рода человеческого, проблема номер один» — так именуются сердечно-сосудистые заболевания. Предупреждение их — очень актуальная и сложная проблема, включающая большой круг вопросов не только сугубо медицинских, но и общественных, профессиональных, вопросов взаимоотношения людей в быту, семье.

Одним из ведущих звеньев в предупреждении заболеваний сердечно-сосудистой системы является нормализация функции центральной нервной системы. При отрицательных эмоциях в кровь выбрасывается большое количество адреналина, сахара. Это резко усиливает работу сердца, создавая нагрузку на его коронарные сосуды, в то время как работа других органов угнетается.

Успокоение является наилучшей разрядкой в этих ситуациях. После эмоциональной «бури» полезно проделать прогулку пешком в парке или по тихим улицам. Этим вы поможете своему сердцу и сосудам в какой-то мере сгладить последствия стресса.

Хорошее, радостное настроение оказывает благотворное действие на организм. Нужно научиться объективно оценивать свои силы, окружающую ситуацию, предвидеть возможные трудности. Предвиденная неприятность переносится легче.

Советует врач

Большое значение придается гигиене сна. Потребность в сне зависит от возраста, профессии, состояния здоровья. Сон взрослого человека должен длиться 7—8 часов в сутки. Пожилым людям, кроме ночного сна, полезно отдохнуть 1,5—2 часа днем. Не следует перед сном употреблять крепкий кофе, чай, острые блюда. Спокойному сну может способствовать выпитый вечером стакан воды с медом, теплый душ. Не увлекайтесь снотворными средствами, а установите правильный режим дня. Если это не помогает, следует обратиться за помощью к врачу.

Сердцу постоянно приходится приспосабливать свою работу к самым разнообразным условиям. Для этого оно должно быть тренированным. Тренируют сердечную мышцу не покой, а систематические физические упражнения. Особенно необходимы занятия физкультурой для людей умственного труда.

Но делать одну только утреннюю зарядку недостаточно, надо выкроить час—другой для ежедневной прогулки, посвятить активному отдыху выходные дни — выезжать за город, работать, если есть возможность, в огороде, заниматься охотой, рыбной ловлей, собирать грибы, купаться в реке — все это поддерживает и нормализует работу сердечно-сосудистой системы.

Нарушения в питании нередко приводят к обменным нарушениям и могут способствовать развитию гипертонической болезни, атеросклероза. Желательно, чтобы в рационе преобладали продукты растительного происхождения. Животные жиры надо частично заменить растительными маслами, содержащими ненасыщенные жирные кислоты и фосфатиды, способствующие выведению из организма холестерина. Теми же свойствами обладает творог. Рыбу и мясо лучше варить, а не жарить.

Большую пользу приносят витамины, в частности С и Р. Они укрепляют стенки сосудов. Следовательно, побольше на стол овощей, фруктов, ягод.

Крайне отрицательное воздействие на сердечно-сосудистую систему оказывает курение и злоупотребление алкоголем. Никотин суживает кровеносные сосуды и усиливает их спазмы.

Вряд ли есть необходимость подробно останавливаться на вреде алкоголя. В наши дни каждый знает, как больно «бьет» он по обмену веществ, в частности жировому, способствуя развитию атеросклероза, гипертонической болезни, необратимых изменений в венечных сосудах и в самой мышце сердца.

Лечение болезни — область медицины, оставим ее врачам. А вот профилактика складывается, как видно, из очень простых, всем доступных вещей. Сломите же в себе ледок недоверия и пассивности, претворите знания в твердую решимость активно, изо дня в день беречь и укреплять свое здоровье, не допустить развития сердечно-сосудистых заболеваний.

А. УХАНОВА,
главный врач краевого Дома санитарного просвещения.

АКТИВНОСТЬ СОЛНЦА И САРАНЧА

Пики и спады солнечной активности прямо связаны с численностью сельскохозяйственных насекомых-вредителей, а значит, и с урожайностью полей. Основанный на этой закономерности прогноз для земледельцев впервые удалось составить ученым Украинского научно-исследовательского института растениеводства, селекции и генетики.

— В поле зрения наших специалистов оказались давние недруги сельского хозяйства — саранчовые, озимая совка, хлебные жуки, злаковые мухи, свекловичные долгоносики — всего двадцать видов вредителей, — рассказывает руководитель работ, кандидат биологических наук Е. Белецкий.

— В качестве основного объекта для изучения мы взяли широко распространенную вредную черепашку, представляющую большую опасность для колосовых культур. Были тщательно изучены результаты наблюдений за размножением этих насекомых, собранные за последние полвека. Сопоставив их со сведениями об интенсивности солнечной радиации, удалось установить закономерности в массовом размножении вредителей. В результате разработана модель, позволяющая точно предсказать начало и конец очередной вспышки массового размножения вредителя и его плотность в местах зимовки на единицу площади.

Такой прогноз уже начал служить делу защиты урожая. По рекомендациям ученых хозяйства республики начали заблаговременно планировать необходимый комплекс агротехнических и химических методов борьбы с вредителями.

В. НАТ,
корр. ТАСС.

Харьков.

КЛИМАТ ПО ЗАКАЗУ

● ФИЛЬТР ДЛЯ СОЛНЦА ● «ТАЮЩИЙ» ПОЛИМЕР

● ТРОПИКИ НА БАМ ● ХИМИЯ СЛУЖИТ УРОЖАЮ

Полиэтиленовые пленки, помогающие весной ускорить выращивание ранних овощей, обрели новые качества. Химики наделяли эти материалы особыми свойствами, что позволило значительно повысить эффективность использования их в сельском хозяйстве. С некоторыми из них корреспондент ТАСС В. Петренко познакомился в московском научно-производственном объединении «Пластик».

Обычную на вид пленку поместили в климатическую камеру. Здесь она попала под обжигающие лучи ртутно-кварцевых ламп, имитирующих солнечный свет.

— Температура в 120 градусов не изменила физических свойств пленки, — пояснила заведующая лабораторией Т. Ицкова. Она показывает только что побывавший в «искусственных тропиках» образец. Как и прежде, он эластичен, прозрачен, не потерял прочности.

— Такой материал нужен земледельцам прежде всего для дезинфекции грунта в теплицах. Обычно после уборки урожая почву в них меняли, тем самым избавляясь от вредителей растений. Сейчас применяется более простой и дешевый способ: обработка земли высокотемпературным паром.

Удержать его в теплице нужное время и помогает укрытие из жаропрочной пленки.

В последние годы сельское хозяйство стало крупным потребителем полимеров. Они — дешевый и надежный материал для сооружения теплиц, хранилищ кормов, упаковки химикатов. Под полиэтиленовой «крышей» весной выращивают ранние овощи, картофель, ускоряют созревание плодов, ягод, цветов.

Поэтому потребность в таких материалах быстро растет. Только в этом году труженики села получат девяносто тысяч тонн полимеров. Для сравнения скажем, что из них можно было бы построить теплицу площадью в десятки тысяч гектаров.

Расширяя ассортимент изделий, повышая их качество, досрочно выполняя обязательства в социалистическом соревновании в честь XXVI съезда партии, химики способствуют росту эффективности сельскохозяйственного производства.

Созданы пленки, которые не только сохраняют тепло, но и задерживают влагу, защищают растения от вредителей, обладают другими полезными свойствами. Татьяна Георгиевна останавливается у стенда с различными образцами, которые начала выпускать промышленность. Проходя через одну из прозрачных пленок, солнечные лучи словно образуют радугу. Другая, абсолютно черная, непроницаема для света, третья, матовая с шероховатой поверхностью, «отбирает» лучи лишь определенного спектра.

Кстати, она получила название монолитной. Этот полимер служит прекрасным щитом против солнечной радиации, предохраняя растения от перегрева. Зато ночью он хорошо удерживает тепло, накопленное за день.

Материал испытывался на севере, в Сибири, в Средней Азии и успешно выдержал серьезный экзамен. Пленка на несколько недель ускоряет сроки созревания овощей и картофеля. А в Сочи, например, благодаря ей получают дополнительный урожай цветов. Используя другой полимер, в совхозе «Комсомольский» Амурской области, который находится в зоне БАМ, стали собирать картофель уже в июле.

— Обычно пленкам стремятся придать прочность, — замечает Т. Ицкова. — Вот эти образцы обладают как раз противоположными свойствами: они разрушаются под действием солнечных лучей.

Такой полимер во время весенних заморозков оберегает от холода растения, а с наступлением теплых дней «тает». Он не засоряет полей — его съедают некоторые виды микроорганизмов. Время «жизни» пленки можно легко регулировать в зависимости от ее назначения — для этого достаточно ввести в состав специальные добавки.

Расширяется гамма пленок, которые передают в распоряжение сельских тружеников химики страны. Наука и индустрия работают на урожай.

ВТОРАЯ СТРАНИЦА СЕГОДНЯШНЕГО НОМЕРА — СМЕННАЯ.

Зам. редактора
В. ЧИЛИКИН.

ЧТО? ГДЕ? КОГДА?

СПРАВОЧНЫЙ ОТДЕЛ «АЛТАЙСКОЙ ПРАВДЫ»

ТЕЛЕВИДЕНИЕ

ПЯТНИЦА 8 АВГУСТА

ПЕРВАЯ ПРОГРАММА
МОСКВА
10.00 — «Время». Информационная программа. 10.40 — Утренняя гимнастика. 11.05 — «Творчество юных». 11.35 — «Расколотое небо». Телевизионный многосерийный художественный фильм. 2-я серия. 12.40 — Концерт заслуженных артистов РСФСР Г. Калининой и А. Ворошило. 13.30 — «Перед зеркалом». Телевизионный документальный фильм. 13.55 — Новости. 14.00 — Перерыв. 16.00 Новости. 16.20 — Программа документальных фильмов телевидения социалистических стран: «Польский лен» (Польша), «Жизнь в горах» (Чехословакия), «Ловцы губок» (Югославия), «Загадка Сфинкса» (ГДР). 17.10 — Выступление заслуженного ансамбля народного танца Туркменской ССР. 17.40 — «Москва и москвичи». 18.10 — «Ребятам о зверятах». Передача из Ленинграда.
БАРНАУЛ
18.40 — «Панорама недели». 19.00 — Киножурнал. 19.10 — Навстречу Дню строителя.
МОСКВА
19.40 — Встреча киевских школьников с абсолютной чемпионкой мира по художественной гимнастике И. Дерюгиной. 20.15 — «Сегодня в мире». 20.30 — «Я называю это убийством». Из цикла «В мире бизнеса». Вступительное слово политического обозревателя В. Дунаева. 21.25 — Премьера телевизионного многосерийного художественного фильма «Расколотое небо». 3-я серия. 22.30 — «Время». Информационная программа. 23.05 — «Эрмитаж». Живопись «Малых голландцев». 23.35 — «Сегодня в мире». 23.50—1.15 — Концерт мастеров искусств.
ВТОРАЯ ПРОГРАММА
МОСКВА
18.40 — «Поэзия». 19.20— Играют Е. Сорокина и лауреат Международного конкурса А. Бахчиев (фортепиано).
БАРНАУЛ
19.40 — «В одной связке». Документальный телефильм. 20.10— «Панорама недели». 20.30 — «Большой спорт маленького городка». Документальный фильм. 20.50 — Объявления. 20.55 — «Государственный эстрадный оркестр Армении». Фильм-концерт.

ТЕАТРЫ

ГАСТРОЛИ КИРГИЗСКОГО АКАДЕМИЧЕСКОГО ТЕАТРА ОПЕРЫ И БАЛЕТА в помещении театра драмы — КОНЦЕРТ — в 19-30. 9 августа — «КУЙ-РУЧУК» (Веселый проказник) — в 19-30.

КИНО

«МИР» (автоответчик 5-64-95). «ЭКИПАЖ» (1—2 серии) — в 9-30, 12-10, 15, 17-50, 20-40.
«РОССИЯ» (автоответчик 2-44-77). «СЫЩИК» (1—2 серии) — в 9, 10, 11-30, 12-30, 14, 15, 16-30, 17-30, 19, 20, 21-20.
«РОДИНА» (автоответчик 3-12-92). «МОЯ АНФИСА» — в 9, 10, 11, 12, 13, 14, 15, 16, 17, 18, 19, 20, 21 (два последних сеанса — удл.).
«ЮНОСТЬ» (автоответчик 6-90-93). «СЫЩИК» (1—2 серии) — в 9-30, 12-15, 15, 17-45, 20-30.
«ПЕРВОМАЙСКИЙ». «ТЯЖЕЛАЯ ВОДА» — в 10, 11, 12, 13, 14, 15. «АФОНЯ» — в 16, 17, 18, 19 (перед сеансом — киновечер, посвященный творчеству Л. Куравлева), 20 (удл. сеанс), 21-20.
«ЧАЙКА» (автоответчик 4-45-17). «СОЛОВЕЙ» — в 9-30, 11-15, 13, 15, 17, 19 (удл. сеанс), 21-15.
«ПИОНЕР». СБОРНИК МУЛЬТФИЛЬМОВ — в 9-30, 11-20, 13-10, 15, 17. «СВЕКРОВЬ» — в 19 (удл. сеанс), 21.
«АЛТАЙ». «ВОЗЬМИ МЕНЯ С СОБОЙ» — в 11 (для детей). «НА РИНГ ВЫЗЫВАЕТСЯ...» — в 15, 17, 19, 21.
«ЗАРЯ» (автоответчик 4-48-38). «НОЧЬ БЕЗ ПТИЦ» — в 15, 17, 19 (удл. сеанс), 21.
«ЛУЧ». «БОЛЬШОЕ КОСМИЧЕСКОЕ ПУТЕШЕСТВИЕ» — в 11-20 (для детей). «ОТЕЛЬ «У ПОГИБШЕГО АЛЬПИНИСТА» — в 9-30, 13-10, 15, 17, 18-45 (удл. сеанс), 21.
«ЛЕТО». «В ЗОНЕ ОСОБОГО ВНИМАНИЯ» — в 17, 19, 21 (удл. сеанс).
ДВОРЕЦ КУЛЬТУРЫ ХИМИКОВ. СБОРНИК МУЛЬТФИЛЬМОВ — в 12 (для детей). Хроника — в 14. «ТРАНССИБИРСКИЙ ЭКСПРЕСС» — в 15, 17, 19, 21.
КЛУБ ЗАВОДА «ТРАНСМАШ». «МОЛОДАЯ ЖЕНА» — в 15, 17, 19 (удл. сеанс), 21.
КЛУБ МЕЛАНЖЕВОГО КОМБИНАТА. «ОТЕЛЬ «У ПОГИБШЕГО АЛЬПИНИСТА» — в 15, 17, 19, 21.

ПОНЕДЕЛЬНИК 11 АВГУСТА

ПЕРВАЯ ПРОГРАММА
МОСКВА
10.00 — «Время». Информационная программа. 10.40 — Утренняя гимнастика. 11.05 — Фильм — детям. «Заскрежетанный город». Художественный фильм. 12.15 — «В мире животных». 13.15 — «Спортивная фантазия». Фильм-концерт. 13.45 — Новости. 13.50 — Перерыв. 16.00 — Новости. 16.20 — «По Сибири и Дальнему Востоку». Кинопрограмма «По реке Лене». «Благовещенск». «Витимские берега». 17.15 — «Мамина школа». 17.45 — Фильм — детям. «Матрос Чижик». Художественный фильм.
БАРНАУЛ
19.10 — К 250-летию Барнаула. «Пламенный большевик». (Матвей Цаплин). 19.40 — «Экран новостей».
МОСКВА
19.55 — «XXVI съезду КПСС — достойную встречу». «Красивая работа». Телевизионный документальный фильм. 20.25 — П. И. Чайковский. Первый концерт для фортепьяно с оркестром. 21.00 — Москва. 19 июля 1980 года. Репортаж о празднике открытия XXII Олимпийских игр. 22.30 — «Время». Информационная программа. 23.05 — Премьера фильма-концерта. «Это бессмертье мое». Стихи В. Луговского. 24.00 — Опера в театре «Эстония». 0.40—0.55 — Информационный выпуск «Сегодня в мире».
ВТОРАЯ ПРОГРАММА
БАРНАУЛ
18.30 — Киножурнал. 18.40 — К 250-летию Барнаула. Выступление секретаря Железнодорожного РК КПСС Н. И. Романенко. 19.00 — Документальный телефильм.
МОСКВА
19.10 — Концерт Таджикского хореографического ансамбля «Дола». 19.40 — «В каждом рисунке — солнце».
БАРНАУЛ
19.55 — «Дети Брестской крепости». Документальный телефильм. 20.25 — К 250-летию Барнаула. «Ровесник». Концерт учащихся профтехучилищ. 21.15 — «Экран новостей». 21.30—21.45 — «Воспоминание». Телефильм.

ВТОРНИК 12 АВГУСТА

ПЕРВАЯ ПРОГРАММА
МОСКВА
10.00 — «Время». Информационная программа. 10.40 — Утренняя гимнастика. 11.05 — «По следам Карабаира». Телевизионный художественный фильм. 12.20 — «Клуб кинопутешествий». 13.20 — Ф. Мендельсон — квартет номер 1. 13.45 — Новости. 13.50 — Перерыв. 16.00 — Новости. 16.20 — К 10-летию подписания договора между СССР и ФРГ. «По городам ФРГ». Кинопрограмма. 16.55 — «Звездочет». Телевизионный журнал.
БАРНАУЛ
17.40 — Мультфильм. 17.55 — «Экран новостей». 18.10 — «Земля алтайская». «Зеленая жатва»: опыт, проблемы».
МОСКВА
18.40 — «Адреса молодых». 19.25 — «Село: дела и проблемы». 19.55 — «Олимпиада-80. День за днем». Кинодневник — 20 июля. 20.15 — «Сегодня в мире». 20.30 — Премьера телевизионного документального фильма «Афганский репортаж. Год 1980-й». 21.30 — Премьера телевизионных короткометражных художественных фильмов: «Гость». «Кто ходит по бревну». 22.30 — «Время». Информационная программа. 23.05—0.50 — Концерт мастеров искусств Украинской ССР. В перерыве — информационный выпуск «Сегодня в мире».
ВТОРАЯ ПРОГРАММА
МОСКВА
17.40 — «Телестадион». 18.10 — «Поет и танцует ансамбль Коми АССР». Фильм-концерт.
БАРНАУЛ
18.40 — «От идеи к производству». Документальный телефильм. 19.10 — «Сибирь социалистическая». Итоги V зональной художественной выставки. Передача первая. 19.50 — Киножурнал. 20.00 — К 250-летию Барнаула. Выступление секретаря Индустриального РК КПСС Э. В. Баянова. 20.15 — К 250-летию Барнаула. Телефильм «К возвышению мысли». 20.35 — «Совершенствовать хозяйственный механизм». Арбитраж на страже хозяйственного права. 21.00 — «Экран новостей». 21.15—21.45 — «Пою о тебе, Родина». Фильм-концерт.

СРЕДА 13 АВГУСТА

ПЕРВАЯ ПРОГРАММА
МОСКВА
10.00 — «Время». Информационная программа. 10.40 — Утренняя гимнастика. 11.05 — «Ребятам о зверятах». Передача из Ленинграда. 11.35 — Фильм — детям. «Три веселые смены». Телевизионный многосерийный художественный фильм. Фильм 1-й. «Селюжонок». 12.40 — Играет Государственный духовой оркестр РСФСР. 13.10 — Программа научно-популярных фильмов студии «Леннаучфильм». «Художник Кибрик». «Легенда и память». 13.50 — Новости. 13.55 — Перерыв. 16.00 — Новости. 16.20 — «Человек на земле». Кинопрограмма. «Отцовской тропой». «За специализацию и концентрацию». «Право вести за собой». 17.00 — Фильм — детям. «Славный парнишка». Телевизионный художественный фильм.
БАРНАУЛ
18.25 — «Экран новостей». 18.40 — «Мастер из Коканда». Документальный телефильм. 18.55 — «Молодость». Алтай студенческий.
МОСКВА
19.25 — «Отзовитесь, горнисты». 19.55 — «Олимпиада-80. День за днем». Кинодневник — 21 июля. 20.15 — «Сегодня в мире». 20.30 — «Спутник кинозрителя». 21.05 — «Василий Шукшин. Писатель. Актер. Режиссер». 22.30 — «Время». Информационная программа. 23.00—0.45 — Чемпионат СССР по футболу. «Динамо» (Киев) — «Динамо» (Минск). Трансляция из Киева. В перерыве (23.45) — Информационный выпуск «Сегодня в мире».

ТВ БУДУЩЕЙ НЕДЕЛИ

ВТОРАЯ ПРОГРАММА
МОСКВА
18.25 — «Русская речь». 18.55 — «Родники народные». Фильм-концерт.
БАРНАУЛ
19.25 — «Мода и фабрика». Документальный телефильм. 19.35 — К 250-летию Барнаула. Телефильм «Здравствуй, мой город». 19.55 — «Океан». Документальный телефильм. 20.25 — «Барнаул-250». «Город — селу». 20.55 — «Экран новостей». 21.10—22.00 — «Берегите землю». Документальный телефильм.

ЧЕТВЕРГ 14 АВГУСТА

ПЕРВАЯ ПРОГРАММА
МОСКВА
10.00 — «Время». Информационная программа. 10.40 — Утренняя гимнастика. 11.05 — «Отзовитесь, горнисты!» 11.35 — «Фильм — детям». «Три веселые смены». Телевизионный многосерийный художественный фильм. Фильм 2-й. «Ошибка Микоши». 12.40 — Концерт Государственного академического северного русского народного хора. 13.20 — Программа документальных фильмов ЦСДФ: «Слово университету». «По Советскому Союзу». Кинообозрение. 13.40 — Новости. 13.45 — Перерыв. 16.00 — Новости 16.20 — Программа документальных фильмов телевизионных студий страны: «Корабелы», «Дело № 1», «Автограф в небе». 17.20 — «Б. Васильев. По страницам произведений». 18.10 — «Шахматная школа». 18.40 — Концерт классической музыки. Передача из Ленинграда.
БАРНАУЛ
19.10 — К 250-летию Барнаула. Выступление председателя горисполкома А. И. Мельникова. 19.25 — Документальный фильм. 19.40 — «Экран новостей».
МОСКВА
19.55 — «Олимпиада-80». День за днем». Кинодневник — 22 июля. 20.15 — «Сегодня в мире». 20.30 — «Знаменосцы трудовой славы». О коллективе Калининградского морского рыбного порта. 20.45 — Выступление Добруджанского Государственного ансамбля народной песни и танца (Болгария). 21.25 — Премьера телевизионного художественного фильма «Красное поле». 1-я серия. 22.30 — «Время». Информационная программа. 23.05 — «Документальный экран». 0.05 — Информационный выпуск «Сегодня в мире». 0.20 — Произведения Ф. Листа. Исполняет заслуженная артистка РСФСР В. Горностаева (фортепьяно).
ВТОРАЯ ПРОГРАММА
БАРНАУЛ
18.15 — «Алтай музыкальный». Вечер вокальной музыки композитора В. Пешняка. 19.00 — Киножурнал.
МОСКВА
19.10 — «Лесосплав». Телевизионный очерк.
БАРНАУЛ
19.55 — «Хлеб наш насущный». Документальный телефильм. 20.15 — Телевизионный фильм. 20.30 — К 250-летию Барнаула. Барнаул начала века. (Газетная хроника). 21.15 — «Экран новостей». 21.30—21.55 — «Мелодии прибрежные». Фильм-концерт.

ПЯТНИЦА 15 АВГУСТА

ПЕРВАЯ ПРОГРАММА
МОСКВА
10.00 — «Время». Информационная программа. 10.40 — Утренняя гимнастика. 11.05 — Программа мультипликационных фильмов: «Кот в сапогах». «Шкатулка с секретом». 11.35 — «Фильм — детям». «Три веселые смены». Телевизионный многосерийный художественный фильм. Фильм 3-й. «Тайна Фенимора». 12.40 — Произведения советских композиторов в исполнении симфонического оркестра Центрального телевидения и Всесоюзного радио. 13.20 — Произведения советских писателей читают народный артист РСФСР Н. Трофимов, заслуженный артист РСФСР С. Юрский, артист Г. Гай. Фильм-концерт. 13.55 — Новости. 14.00 — Перерыв. 16.00 — Новости. 16.20 — К Дню независимости Индии. «Металлургический комбинат Бокаро». Документальный фильм. 16.40 — «Родная природа».
БАРНАУЛ
17.00 — Торжественное заседание, посвященное 250-летию Барнаула. По окончании — концерт. Трансляция из краевого театра драмы. В перерыве — фильм о Барнауле и «Панорама недели».
МОСКВА
20.15 — «Сегодня в мире». 20.30 — «Человек и закон». 21.00 — «Мцыри». Фильм-балет (Тбилиси). 21.25 — Премьера телевизионного художественного фильма «Красное поле». 2-я серия. 22.30 — «Время». Информационная программа. 23.05—1.35 — Концерт народной артистки СССР Е. Образцовой и академического оркестра русских народных инструментов Центрального телевидения и Всесоюзного радио в Колонном зале Дома Союзов. В перерыве (23.55) — информационный выпуск «Сегодня в мире».
ВТОРАЯ ПРОГРАММА
МОСКВА
17.00 — «Чобэнаш». Фильм-концерт. Кишинев. 17.30 — «Любимые стихи». 18.00 — «Москва и москвичи». 18.30 — «Ищу я в песне образ твой». Поет Г. Минасян (Ереван). 19.00 — Встреча юнкоров телестудии «Орленок» с Героем Советского Союза заслуженным летчиком СССР М. М. Громовым. 19.55 — «Олимпиада-80. День за днем». Кинодневник — 23 июля.
БАРНАУЛ
20.15 — «Карпатские узоры». Телефильм-концерт. 21.00 — «Панорама недели».

СУББОТА 16 АВГУСТА

ПЕРВАЯ ПРОГРАММА
МОСКВА
10.00 — «Время». Информационная программа. 10.40 — Утренняя гимнастика. 11.05 — «Умелые руки». 11.35 — «Для вас, родители». 12.05 — «Творчество народов мира». Индия. 12.35 — «Больше хороших товаров». 13.05 — «Рассказы о художниках». Н. Рерих. 13.30 — Тираж Спортлото. 13.45 — «Победители». Клуб фронтовых друзей. Встреча ветеранов 8-й воздушной армии. 15.00 — «Мост в 6.000 миль». Документальный фильм о советско-кубинском экономическом сотрудничестве. 15.20 — «Наш адрес — Советский Союз». Передача из Сочи. 15.55 — «Сегодня в мире». 16.10 — Фильм — детям. «Украли зебру». Телевизионный художественный фильм. 17.20 — «Писатель и современность». 18.25 — «Звездные канатоходцы». Фильм-концерт. 18.50 — Программа мультипликационных фильмов: «Влюбленное облако». «Бешеный поезд». 19.20 — Беседа политического обозревателя Ю. А. Летунова. 19.50 — «Олимпиада-80. День за днем». Кинодневник — 24 июля. 20.10 — Беседа на международные темы политического обозревателя газеты «Правда» Ю. А. Жукова. 20.55 — Премьера фильма-спектакля Государственного академического Малого театра Союза ССР «Возвращение на круги своя». 0.00 — «Играет народный артист Латвийской ССР Раймонд Паулс». Передача из Риги. 0.30—0.40 — Новости.
ВТОРАЯ ПРОГРАММА
БАРНАУЛ
17.30 — «Валерий Чкалов». Художественный фильм. 18.55 — «Концерт мастеров искусств Азербайджана». Фильм-концерт. 19.20—20.20 — Кинопрограмма, посвященная Дню Воздушного Флота СССР.

ВОСКРЕСЕНЬЕ 17 АВГУСТА

ПЕРВАЯ ПРОГРАММА
МОСКВА
10.00 — «Время». Информационная программа. 10.40 — «На зарядку становись!» 11.05 — Концерт хора мальчиков Московского государственного хорового училища. 11.30 — «Будильник». 12.00 — «Служу Советскому Союзу!» 13.00 — «Почта программы «Здоровье». 13.45 — Музыкальная программа «Утренняя почта». 14.25 — «Сельский час». 15.25 — «Музыкальный киоск». 15.55 — «Красное и черное». Телевизионный многосерийный художественный фильм. По одноименному роману Стендаля. 2-я серия. 17.00 — Премьера телевизионного документального фильма «Монологи о любви» из цикла «Города и люди». (Днестровск). 17.30 — «Сегодня — День Воздушного Флота СССР». 17.45 — «По вашим письмам». Музыкальная программа к Дню Воздушного Флота СССР. 18.30 — «Клуб кинопутешествий». 19.30 — «Игра в домике». «Почему слоны?». Мультипликационные фильмы. 19.55 — Международная панорама. 20.40 — «Олимпиада-80. День за днем». Кинодневник — 25 июля. 21.00 — «Очевидное — невероятное». Кинприложение. 21.30 — «Песня-80». 22.30 — «Время». Информационная программа. 23.05 — Народные узоры. Концерт. 23.30 — Чемпионат СССР по футболу. ЦСКА — «Спартак». Передача с Центрального стадиона «Динамо». 1.00—1.10 — Новости.

ПОГОДА

Сегодня днем по краю, по данным синоптиков, ожидается переменная облачность, по западным районам местами кратковременные дожди. Ветер юго-западный, 9—14 метров в секунду. Температура 15—20 градусов тепла.

По Барнаулу — переменная облачность, кратковременный дождь. Ветер юго-западный, 9—14 метров в секунду. Температура 18—20 градусов тепла.

Атмосферное давление на 13 часов 7 августа было 985 гектопаскалей, что соответствует 738 миллиметрам ртутного столба. Относительная влажность воздуха 69 процентов.

Уровень воды реки Оби у города Барнаула 207 сантиметров над 0 графика водпоста. Температура воды 16,4 градуса. В ближайшие двое суток ожидается незначительное понижение уровня.

9 и 10 августа

ПРИГЛАШАЕТ ПАРК КУЛЬТУРЫ И ОТДЫХА ЦЕНТРАЛЬНОГО РАЙОНА

9 августа с 13 часов — большая спортивная программа, посвященная Дню физкультурника, с участием спортсменов ДСО «Труд».

10 августа с 10 часов — праздничная программа, посвященная 250-летию Барнаула. Состоятся концерты художественной самодеятельности Дворцов культуры завода агрегатов, радиозавода и пос. Южного.

Добро пожаловать!

НА ВДНХ КРАЯ

16 и 17 августа

проводится **ВЫСТАВКА-СМОТР ЦВЕТОВ,** посвященная 250-летию города Барнаула.

Приглашаем любителей-цветоводов принять участие в показе цветов, а горожан и гостей краевого центра — посетить выставку цветов.

ВЫСТАВКОМ.

10 августа

в честь предстоящего празднования 250-летнего юбилея г. Барнаула на пл. Свободы ПРОВОДИТСЯ

расширенная ЯРМАРКА

ПО ПРОДАЖЕ ОВОЩЕЙ, ПОЛУФАБРИКАТОВ, КУЛИНАРНЫХ И КОНДИТЕРСКИХ ИЗДЕЛИЙ.

Здесь же организованы дегустационный и чайный столы.

Начало ярмарки в 10 часов.
Трест столовых Центрального района.

С 22 августа по 14 сентября

В ПОМЕЩЕНИИ ДВОРЦА ЗРЕЛИЩ И СПОРТА

ГАСТРОЛИ АРТИСТОВ МОСКОВСКОГО ЦИРКА

ВПЕРВЫЕ В БАРНАУЛЕ — новый аттракцион «ПОЮЩИЕ БИЗОНЫ» под художественным руководством и при участии популярного клоуна — заслуженного артиста РСФСР Александра РОДИНА.

В ПРОГРАММЕ ПРИНИМАЮТ УЧАСТИЕ МАСТЕРА СОВЕТСКОГО ЦИРКА:

воздушный полет — под руководством заслуженного артиста РСФСР Виктора ЛОБЗЕВА,
икарийские игры — под руководством Михаила СКИБИНА,
школа собачек — дрессировщик — заслуженный артист РСФСР Николай ЕРМАКОВ,
роликобежцы — под руководством Ларисы ЕЛОВСКИХ,
эксцентрик с дрессированными домашними животными (зайцы, кошки, бараны, козы, ослы, собаки, гуси, кабаны, петухи) — заслуженный артист Татарской АССР Геннадий ГИБАДУЛЛИН,
акробаты-прыгуны под руководством Владимира ЗАМОТКИНА,
танцжонглер — Надежда УЛАНОВА,
игра с