БИБЛИОТЕКА
Дома политического
просвещения

ПРОЛЕТАРИИ ВСЕХ СТРАН, СОЕДИНЯЙТЕСЬ!

АЛТАЙСКАЯ ПРАВДА

Орган Алтайского краевого комитета КПСС и краевого Совета народных депутатов

№ 137 (17773) • ВОСКРЕСЕНЬЕ, 15 ИЮНЯ 1980 ГОДА • Газета выходит с 12 августа 1917 г. • Цена 2 коп.

СТРАДЕ-80 — БОЕВУЮ ГОТОВНОСТЬ!

Так называется новая рубрика, которую открывает газета. В ее материалах читатель познакомится с подготовкой сельских тружеников Алтая к трудной битве за урожай завершающего года пятилетки, за выполнение первой хлеборобской заповеди.

Давно ли механизаторы края закончили сев! А на очереди уже другая, очень важная работа — встреча нового урожая. Уже сейчас видно, что хлеб этот будет, как никогда, трудным, что взять его быстро и без потерь будет очень сложно. А значит, пока есть время, каждому механизатору и каждому хозяйству надо тщательно и всесторонне подготовиться к страде-80, взять на вооружение все новое и передовое.

Возглавить боевое соревнование тружеников за образцовую подготовку к уборке и хлебозаготовкам, за достойную встречу XXV! съезда КПСС. — долг партийных и советских органов.

Сегодня новая рубрика посвящена положению уборочных дел в хозяйствах Смоленского, Павловского и Косихинского районов.

В УБОРКУ — ПО-ИПАТОВСКИ!

В хлебную жатву предыдущего года уборочный комплекс Павловского объединения Госкомсельхозтехники за короткий срок обмолотил зерновые на 9.000 гектаров. Из бункеров комбайнов было отгружено 110 тысяч центнеров хлеба вместо 100 тысяч — по обязательствам.

Комплекс этот возглавлял год назад, сам будучи комбайнером, управляющий районным объединением Сельхозтехники В. С. Пятница. Мы попросили Василия Семеновича рассказать о сегодняшнем дне уборочного комплекса, о том, как сельхозтехниковские комбайнеры готовятся к жатве-80.

— В прошлую жатву мы убирали хлеба с полей трех хозяйств. В совхозе «Красная звезда» урожай с массива 5.000 гектаров был взят за пять дней. Совхозные земледельцы, начавшие было обмолот по старинке, быстро поняли выгоду такой концентрации сил и техники. Тогда же, хоть и под конец страды, они создали свой такой же комплекс. Недавно узнаю: сейчас вновь готовят его к выходу в поле. Уже один этот факт подтверждает, что опыт повторяется, живет, заслуживает изучения.

В чем же он заключается? Мы говорим — комплекс. И это действительно должно быть так, не оставаясь просто модным словом. Не случайно Виктор Владимирович Калягин, первый секретарь Ипатовского райкома партии, в своей книге «Горячий хлеб» не раз подчеркивает, как важно увязывать воедино работу всех звеньев комплекса. Причем особо выделяет значение автотранспорта.

В самом деле, сколько его надо? Совсем недавно еще считалось, что если две машины успевают за тремя-четырьмя комбайнами, — это предел. Но задумаемся, что при этом происходит? Уборка задыхается от нехватки транспорта, а в то же время грузовики подолгу стоят на краю полосы. Стоят только затем, чтобы у одного, у другого комбайнера взять жетоны, свидетельствующие о загрузке полного бункера. Мы в корне пересмотрели такую технологию.

Сейчас у нас шофер, как челнок, скользнул через все поле — там полный бункер взял, здесь половину, у кого четвертинку — и с полным кузовом уехал. Ни минуты не стоит. В прежнюю уборку при таком «челночном» методе одна машина успевала у нас за тремя комбайнами. В этом году исходим из такого же расчета.

Предвижу вопрос, а как же теперь с учетом, с комбайнерскими жетонами? Так отменили мы их, все комбайнеры работают теперь в «общий котел», не отгораживаются друг от друга жетонами. Вот и получается в комплексе по-комплексному: захотели ввести научную организацию труда у водителей — потребовался переход на более прогрессивный метод учета и оплаты также на обмолоте.

Это о том, жизненность чего была убедительно подтверждена прежней уборкой. Но тогда проявились и некоторые недостатки. Так, слишком велики были размеры комплекса — у нас в него входило 16 комбайнов «Нива». Нередко им становилось тесно на одном поле, возникала необходимость направлять их на различные участки. А в этом случае у начальника комплекса, разумеется, теряется нить эффективного руководства и контроля. Потому сейчас мы создали на базе Шелаболихинского и Павловского отделений не один, как было, а два комплекса. В каждом — по десять комбайнов, ремлетучка, полевой вагончик с рацией.

Считаем, что такие подразделения будут более мобильными и легче управляемыми. **Само же существо процесса остается прежним: круглосуточная работа в поле. Для этого предусмотрены две смены — за каждым агрегатом закреплены комбайнер и помощник.**

Замечу, что за круглосуточной работой мы вовсе не намерены забывать о культурном досуге, о воспитании людей. Продуманы мероприятия идеологической работы, ждем к себе в гости районную агитбригаду «Алтайский колосок», в вагончиках есть шахматы, радиоприемник, проигрыватель. Что касается отдыха, то в нашем распоряжении, как и прежде, будут полевые станы в хозяйствах. С питанием проблем тоже не предвидится. Скажем, в ту жатву в том же совхозе «Красная звезда» нам четыре раза привозили в поле горячие обеды — причем последний раз в два-три часа ночи. Вообще, взаимоотношения с хозяйствами всегда у нас устанавливаются самые добрые.

— Василий Семенович, коль зашла речь о хозяйствах, скажите: ваш опыт организации работ в ипатовском уборочном комплексе можно широко использовать в колхозах и совхозах?

— Безусловно. Причем технология может быть заимствована во всех подробностях. Единственное, что в определенной мере может внести поправки — это недостаток автотранспорта в том или ином хозяйстве. Но вот посмотрите. Оказался в таком вроде бы безвыходном положении год назад колхоз имени Чапаева. **Так там на перевозку зерна на ток подключили «Кировцы» с тележками, и те справились отлично. Думаю, что их примеру можно следовать, даже не имея тридцатитонных весов. Правда, придется тогда высыпать это зерно в отдельные бурты, а взвешено оно будет при загрузке в мехток. Но это уже не проблема.**

В заключение скажу, что так же, как и оба уборочных коллектива Сельхозтехники, в резерв райкома партии и райисполкома входят ипатовские комплексы ремзавода, райсельхозуправления и два с шинного завода. А основное — земледельческие подразделения в самих колхозах и совхозах. Это огромная механизированная сила, с помощью которой мы просто обязаны убрать хлеба быстро и хорошо.

Интервью провел А. АСТАПОВ.

Павловский район.

ТРАНСПОРТНЫЙ КОНВЕЙЕР УРОЖАЯ

НАШ СМОЛЕНСКИЙ район, зерновой клин которого занимает 63 тысячи гектаров, в этой пятилетке снизил производство зерна, за что был справедливо подвергнут критике на пятом пленуме крайкома партии. Поэтому в преддверии завершающего года в райкоме партии, райисполкоме были тщательно проанализированы причины снижения урожайности во всех хозяйствах района. Их оказалось немало. И самые существенные, которые приводили в оправдание специалисты хозяйств, — неблагоприятные погодные условия.

Но так ли это? Вот что, например, выяснилось в совхозе «Алтайский», который наиболее резко снизил производство зерна. Средняя продолжительность уборки за четыре года здесь составила 62 дня против 48 за тот же период предыдущей пятилетки. И что интересно. Если в первые десять дней уборки урожайность составляла 19,8 центнера зерна с гектара, то в последние десять дней — 13,8. А ведь при обследовании полей в начале страды такой резкой разницы ни на одном поле не наблюдалось. И, как результат, по самым скромным подсчетам, потери в этом хозяйстве за четыре года пятилетки составили за счет удлинения срока уборки около ста тысяч центнеров зерна. Именно столько, сколько не хватило совхозу, чтобы достичь уровня девятой пятилетки. Еще более внушительна эта цифра по району. Многолетними данными доказано, что если в первые десять дней потери не превышают 10 процентов, то уже через 20 дней уборки теряется треть урожая. Вот что такое сроки уборки.

Уже третий год мы успешно осваиваем ипатовский метод проведения страды. Наши механизаторы умеют добиваться бесперебойной работы комбайнов. На высоком уровне находится техническое обслуживание. Действеннее стало социалистическое соревнование. Но самым слабым звеном уборочного комплекса является автотранспорт, особенно на линии поле — ток. Как показал анализ, большая часть простоев комбайнов в горячие дни уборки случается из-за нехватки транспорта, неудовлетворительной организации его работы. Как же мы думаем улучшить работу этого звена нынче? Хлеборобы района взяли обязательство получить в этом году на круг не менее 18 центнеров зерна с гектара. И для этого есть все предпосылки. Сев проведен в оптимальные сроки. 45 процентов площадей засеяли перекрестным способом с одновременным внесением удобрений в рядок. Более половины площадей занято высокоурожайными сортами. Дружные всходы и наличие влаги в почве обещают высокий урожай. Но хлеб подсчитывается не в поле, а на току. Поэтому еще в начале апреля райисполком вынес решение о подготовке автотранспорта к перевозкам урожая 1980 года. Раньше же такое решение обычно выносилось в преддверии страды. И это приводило к нежелательным последствиям.

Нынче руководители хозяйств и привлеченных организаций четко знают количество машин, которое им необходимо выделить для перевозки зерна. В районном управлении сельского хозяйства находятся списки с указанием не только марки машины, но и фамилии водителя. Мы скрупулезно распределили их по уборочным звеньям и довели до сведения всех организаций. Уже сейчас каждый водитель знает, в каком хозяйстве и в какой бригаде ему придется трудиться на уборке урожая.

Взять, например, рабочий план страды в совхозе «Буревестник». На обмолоте зерновых здесь будут заняты шесть уборочных звеньев. Вывозку зерна от трех звеньев будут осуществлять совхозные водители, от остальных — водители Сельхозтехники Иван Каньшин, Александр Курносов и Владимир Федорищев, объединенные в одно звено. Такие же автотранспортные звенья будут работать в каждом хозяйстве и уборочном комплексе.

Большинство водителей мы направляем туда, где они работали ранее. А в июле проведем встречу привлеченных водителей с руководителями звеньев и комбайнерами, чтобы они знали не только, где будут работать, но и с кем. Всего в начале уборки у нас будут заняты на перевозке зерна с поля на ток 270 автомашин и 60 тракторов с тележками. При умелой организации труда это большая сила.

Особое внимание уделяем привлеченным водителям. Для них уже сейчас готовятся жилье, столовые. Ранее у нас были часты нарушения дисциплины с их стороны. Поэтому нынче вместе с ними в хозяйства будет бессменно находиться представитель администрации их организации.

Большая работа проведена в районе и по сокращению простоев автомашин на току. В этом году каждый зерноток обеспечен стационарным и передвижным опрокидывателем. Народному контролю дано задание проверить подготовку к приемке хлеба Сычевского и Усть-Катунского хлебоприемных пунктов, чтобы там машины разгружались в считанные минуты.

Проведена сессия райисполкома по ремонту и содержанию дорог. Каждый участок дороги в районе имеет своего хозяина, отвечающего за это состояние. Обеспечить на хлебных трассах максимально допустимую скорость автомашинам — такую задачу поставили перед собой дорожники района.

Особо хочется сказать о работе водителей автотранспорта, ежегодно направляемого в район из Бийска. Так, в прошлом году из 30 автомобилей продуктивно работали только десять. Думается, что руководителям предприятий нужно со всей ответственностью отнестись к подбору водителей и автомашин. Ведь речь идет о хлебе.

Больным местом остается обеспечение машин запчастями. Не секрет, что из-за их отсутствия до десяти процентов автомашин не принимает участия в перевозках зерна. Но бывает и так, что в одном хозяйстве отдельные запчасти в избытке, а в другом их недостает. В этом году возьмем наличие запасных частей под особый контроль и с помощью диспетчерской службы и обменного пункта Сельхозтехники оперативно будем распределять их. Конечно, надеемся и на своевременную помощь в запасных частях краевого объединения Сельхозтехники.

В районе разработаны условия социалистического соревнования водителей на вывозке зерна, продуманы меры морального и материального стимулирования их труда. По нашим подсчетам, мы имеем возможность закончить уборку за три рабочих недели. При этом в первые десять дней обеспечить высокие темпы обмолота и вывозки только своим автотранспортом. В дальнейшем для ускорения вывозки зерна на элеватор и в связи с началом силосования кукурузы нам понадобится значительная помощь в автотранспорте из-за пределов района.

Конечно, предстоящая уборка внесет свои коррективы в наши рабочие планы. Но проделанная работа принесет свои плоды: позволит сократить потери времени и урожая и выполнить обязательства.

М. СТРЕБКОВ,
начальник управления сельского хозяйства райисполкома.
Смоленский район.

ЖЕЛАЕМОЕ ЗА ДЕЙСТВИТЕЛЬНОЕ

ВЫДАЮТ В КОСИХЕ, КОГДА РЕЧЬ ЗАХОДИТ О ПОДГОТОВКЕ К ЖАТВЕ.

— УБОРКА ДЛЯ НАС НЕ ТАКАЯ уж большая проблема, — заверили меня в Косихинском райкоме партии. — Сами справляемся. За полтора месяца. Да еще другим районам помогаем. Словом, нет и не может быть оснований для беспокойства по этому поводу. Наши расчеты? Их пока нет. Хотите, сделаем завтра. А людей на местах лучше не нервировать. Очень уж остро они критику воспринимают.

Вот такой состоялся разговор. Подумаешь, в районе не отремонтировано каких-то 40 комбайнов (десятая часть). Подумаешь, не готовы столько же автомобилей, 36 тракторных прицепов, 12 зерноочистительных машин, а из-за простоев ежегодно теряются сотни центнеров зерна. Зато нервы спокойны.

Решили так: поедем в лучшие хозяйства. Не возвращаться же к совхозу «Горновской». Известно, что ремонтируют технику здесь плохо, по поводу качества полевых работ была нынче статья в «Алтайской правде».

В колхозе «Советская Сибирь» тоже обстановка ясна: у них 20 комбайнов из 27 не готовы потому, что нет крытого помещения. Поедем к передовым.

В первом хозяйстве — колхозе «1-е Мая» — пытаются убедить, что все продумано и рассчитано. Даже рабочий план предлагают посмотреть. Правда, как потом выясняется, он оказывается прошлогодним.

Начинаем считать вместе. Прежде всего разобрались с транспортом. На каждое звено из восьми комбайнов получается по одному К-700 с тележкой, по две автомашины и одному бункеру-накопителю. Но...

— Не надеюсь я на «Кировцы», — откровенно говорит главный агроном Н. А. Полторыхин. — И сейчас четыре стоят из-за поломок.

Все же путем различных вычислений, учитывая «пришлый» транспорт, пытаются доказать, что проблемы нет.

Но вспомним выступление механика М. И. Старцева на коллективной беседе, которую организовала в прошлом году районная газета:

— До десяти процентов урожая теряем мы из-за простоев комбайнов. На пять зерноуборочных машин всего одна тележка. Не часы, не дни, а недели летят на ветер по этой причине.

Это — голос практики, а не умозрительных рассуждений за конторским столом. И, между прочим, такое наблюдается в районе ежегодно. Надо сказать, что в подготовке к уборке в колхозе и других проблем непочатый край. Не хватает механизаторов. Нет ни одних весов для большегрузных автомобилей и т. д.

Во многом колхозников подводит промышленность, проектировщики. К примеру, монтируют новый механизированный ток, а автоподъемник у него такую машину, как ЗИЛ, не может осилить. И яма выгрузная здесь всего на два кузова.

— Нет лент для транспортеров норий, — сокрушается механик тока А. Н. Глазков. — Допотопные погрузчики, только семенное зерно ими губим.

В совхозе «Луч Октября» состоялся такой разговор:

— Мы ориентируемся на внутрихозяйственные резервы, — пояснил главный инженер А. М. Горемыкин. — На 40 комбайнов подборщиков имеем 24 транспортные единицы. Это неплохо. Нашли возможность установить тридцатитонные весы. Запаслись лентой для герметизации прицепов.

В хозяйстве используют и такой резерв, как сокращение расстояния перевозок по маршруту поле — ток. Например, в Бобровке ток и склад вынесли прямо в поле. (Это самое большое отделение в совхозе. Зерновых здесь 3.200 гектаров). Таким образом удалось сократить «плечо» перевозок с 17 до 5 километров.

В первой бригаде уже асфальтируется промежуточная площадка, что позволит уменьшить еще одно «плечо» на 5 километров.

Совхоз «Советский» ежегодно первым в районе заканчивает ремонт, жатву. Здесь также значительно сократит перевозки «плечо» нового мехтока, вынесенного прямо в поле. Для большегрузных тракторов и прицепов смонтированы весы.

Но с организацией работы транспорта немало сложностей. Убирать и хлеб, и силосную культуру (а план по кукурузе перевыполнен в полтора раза) придется одновременно. И директор хозяйства В. В. Типцов допускает возможность отвлечения «Кировцев» с зяби на перевозку зерна.

Как мы убедились, обстановка даже в лучших хозяйствах различная. На чем же основывается вывод, что уборка в районе — не такая уж большая проблема? По этому поводу хотелось бы заметить, что оценка обстановки тоже бывает разная. Бывает так, когда желаемое пытаются выдать за действительное.

В. МАНЖОС,
корр. «Алтайской правды».
Косихинский район.

НА СТРАЖЕ ЗДОРОВЬЯ ЛЮДЕЙ

СЕГОДНЯ — ДЕНЬ МЕДИЦИНСКОГО РАБОТНИКА. В этом году он проходит под девизом: «Жить и работать по-ленински». Горячо откликнулись медики Страны Советов на призыв Центрального Комитета нашей партии превратить завершающий год пятилетки в год ударной ленинской работы. Растет и ширится социалистическое соревнование между лечебно-профилактическими учреждениями за наиболее эффективное использование огромных ассигнований, которые щедро выделяют партия и правительство на охрану народного здоровья.

Минувшие четыре года продвинули страну вперед в различных областях народнохозяйственного строительства. Немалый прогресс отмечается и в здравоохранении. В нашем крае введены в строй десятки лечебно-профилактических учреждений: больниц, медико-санитарных частей, поликлиник. И что важно — не только в городах, но и в сельской местности.

Новые медицинские учреждения отличают более высокая оснащенность лечебной и диагностической аппаратурой, лучшие бытовые условия для больных. Как пример можно привести медсанчасти моторного завода и работников текстильной промышленности в Барнауле, на Коксохиме, новую районную больницу в Смоленском, больничные корпуса в Рубцовском, Красногорском и других районах.

Растут объекты здравоохранения, растут кадры медицинских работников. До конца года за счет ввода в строй новых больниц и поликлиник коечный фонд в крае возрастет еще на 700 мест. На 1.500 посещений в смену увеличится мощность поликлиник. Вступят в строй краевая психиатрическая поликлиника в Барнауле, родильный дом в Рубцовске, Онгудайская районная больница и немало других объектов в городах и селах.

В ПОСТАНОВЛЕНИИ ЦК КПСС И СОВЕТА МИНИСТРОВ СССР «О мерах по дальнейшему улучшению народного здравоохранения» поставлена задача создать крупные районные больницы — центры многопрофильной специализированной медицинской помощи на селе. И такие крупные центры созданы в ряде районов Алтая. Примером может служить Родинская райбольница. В ней оказывается медпомощь по пятнадцати специальностям. Не уступают ей районные больницы в Троицком, Павловске и другие.

К сожалению, в крае немало еще мелких участковых больниц. Такие больницы должны быть реорганизованы или во врачебные амбулаторные, или фельдшерско-акушерские пункты. Задача эта принципиально важна для краевого здравоохранения и должна быть в следующей пятилетке полностью решена.

Велика ответственность врача в нашем обществе. И ответственность эта все время повышается в связи с развитием медицинской науки, научно-технической революции и, особенно, в связи с повышением требований к обеспечению здоровья советского человека. Этой цели служат широко развернутое социалистическое соревнование за дальнейшее повышение культуры и качества медицинской помощи населению, проведение профилактической работы, внедрение новейших достижений науки и техники в практику медучреждений.

И в этом плане у нас в крае есть на кого равняться. Это коллективы Троицкой, Благовещенской, Кулундинской больниц. В них благодаря заботе районных партийных и советских органов полностью ликвидирована текучесть кадров. Здесь чутко и внимательно относятся к людям, оказывая им квалифицированную помощь. Особо следует выделить Ребрихинскую райбольницу, где для больных создан подлинно домашний уют.

Труд медицинских работников Алтая получил высокую оценку партии и правительства. К Дню медицинского работника 564 человека награждены значком «Отличнику здравоохранения». Среди награжденных З. А. Ерощенко — фельдшер Долинской участковой больницы Благовещенского района, Л. И. Аверина — зав. отделением Тальменской райбольницы, М. Т. Чернышева — зав. фельдшерским пунктом пос. Пригородный (Бийский район), Г. П. Мережко — старшая медсестра краевой клинической больницы.

Долг врача сложный и многоликий. Это долг перед больным, перед его родными, перед обществом и государством. Наконец, перед самим собой. С таким высоким понятием о своем долге, о своем призвании живет, трудится подавляющее большинство медицинских работников Алтая. И народ благодарен им. Письма, полные признательности врачам за их благородный труд, иногда равный самопожертвованию, приходят с каждой редакционной почтой. Авторы этих писем выражают вместе с тем горячую благодарность партии и правительству за неустанную заботу о здоровье и благе народа.

„СРЕДИ СОЦИАЛЬНЫХ ЗАДАЧ НЕТ БОЛЕЕ ВАЖНОЙ, ЧЕМ ЗАБОТА О ЗДОРОВЬЕ СОВЕТСКИХ ЛЮДЕЙ...» Эти слова Генерального секретаря ЦК нашей партии Л. И. Брежнева стали ныне крылатыми. Они воплощены в нашей новой Конституции, многие статьи которой содержат положения, имеющие прямое отношение к обеспечению здоровья советских людей.

В этот праздничный день всем стоящим на страже народного здоровья медицинским работникам общественность края шлет самые горячие поздравления и наилучшие пожелания.

ГРАЖДАНСТВЕННОСТЬ И СОВРЕМЕННОСТЬ

Более двух тысяч работ пятой зональной художественной выставки «Сибирь социалистическая», размещенные на стендах и постаментах, превратили Барнаульский Дворец зрелищ и спорта в огромный выставочный зал.

Торжественный момент открытия. Обращаясь к присутствующим, первый заместитель председателя крайисполкома, председатель оргкомитета зональной выставки В. Т. Христенко говорит об огромном значении выставки для культурной жизни Сибири, Алтая и его краевого центра.

(Окончание на 4-й стр.).

На снимке: торжественное открытие выставки.

Фото В. Выборова.

К СВЕДЕНИЮ ДЕПУТАТОВ АЛТАЙСКОГО КРАЕВОГО СОВЕТА НАРОДНЫХ ДЕПУТАТОВ

Доводится до сведения депутатов Алтайского краевого Совета народных депутатов о том, что:

16 июня с 15 часов в Доме Советов состоятся заседания всех постоянных комиссий;

17 июня в 9 часов утра в помещении краевого театра драмы состоится собрание партийной группы депутатов краевого Совета народных депутатов;

открытие второй сессии краевого Совета народных депутатов — 17 июня в 9 часов 30 минут в краевом театре драмы;

регистрация депутатов будет производиться 15 и 16 июня с 9 часов утра круглосуточно в комнате № 34 Дома Советов.

Профсоюзная жизнь

В ЦЕНТРЕ ВНИМАНИЯ—ЧЕЛОВЕК ТРУДА

БЮДЖЕТ ГОСУДАРСТВЕННОГО СОЦИАЛЬНОГО СТРАХОВАНИЯ на 1980 год в крае составляет около 140 миллионов рублей, что на 6 миллионов рублей превышает бюджет прошлого года и на 24 миллиона рублей — бюджет 1975 года, последнего года предыдущей пятилетки.

Новый бюджет надежно гарантирует обеспечение трудящихся края пособиями и пенсиями, позволяет еще в более широких масштабах комитетам профсоюзов в содружестве с органами здравоохранения и хозяйственниками организовать профилактическую и оздоровительную работу.

В бюджете государственного социального страхования просматривается одна особенность: его ежегодный рост, увеличение расходов на санаторно-курортное лечение и отдых трудящихся, диетическое питание, развитие сети санаториев-профилакториев, пионерских лагерей.

Профсоюзные организации уже накопили в этом деле немалый опыт. Наибольших успехов в борьбе с заболеваемостью добились руководители, фабрично-заводские, местные комитеты, медицинские работники предприятий химической промышленности края. Трудящиеся этих предприятий имеют медико-санитарные части, санатории-профилактории, базы отдыха, пионерские лагеря, построенные за счет средств предприятий. Умело организованная профилактика заболеваний позволяет из года в год сокращать потери рабочего времени.

В соответствии с провозглашенным партией курсом на дальнейшее повышение уровня благосостояния народа в нынешнем году на организацию санаторно-курортного лечения и отдых трудящихся края и их детей будет израсходовано из средств бюджета социального страхования более 13 миллионов рублей. Это позволит направить в профсоюзные здравницы, пионерские лагеря по бесплатным и льготным путевкам более 260 тысяч человек, что на 20 тысяч человек больше, чем в 1979 году.

Особо следует подчеркнуть значение развития сети санаториев-профилакториев, которые находятся в ведении комитетов профсоюзов, администрации предприятий и организаций и работают под их руководством. В них без отрыва от повседневной трудовой деятельности в свободное от работы время труженики предприятий обеспечиваются комплексным санаторным лечением и рациональным питанием.

В крае действуют сейчас 22 санатория-профилактория. Нынче в них будет оздоровлено не менее 26 тысяч рабочих и служащих, колхозников, студентов — в 2 раза больше, чем к началу пятилетки.

Сеть санаториев-профилакториев растет из года в год. Только в прошлом году вошли в строй действующих санатории-профилактории Барнаульского радиозавода и работников сельского хозяйства Благовещенского района. В них есть все для лечения и отдыха.

Хороший подарок получат нынче работники автотранспорта и шоссейных дорог края. В живописном бору, на берегу Оби, открывается их санаторий-профилакторий, оборудованный по последнему слову техники — с водо- и грязелечебницей, с кабинетами лечебной физкультуры, массажа, физиотерапевтическим, зубоврачебным, ингаляторием.

Опыт профсоюзных организаций и хозяйственных руководителей Барнаульского радиозавода, Алтайского краевого автотранспортного управления в строительстве санаториев-санатории-профилактории, на треть и более снижается заболеваемость. Вот почему руководители и профсоюзные комитеты предприятий и организаций должны уделять большое внимание дальнейшему развитию сети этих лечебно-профилактических учреждений, улучшению их оснащения, повышению качества и эффективности лечения. Этому в полной мере будет содействовать успешное выполнение бюджета социального страхования.

Жизнь показывает, что среди рабочих и служащих промышленных предприятий самыми распространенными являются болезни простудного характера. Поэтому администрации, профсоюзным комитетам и медицинской службе надо свои усилия направить прежде всего на их профилактику. Снизить в известной мере эти заболевания можно путем своевременной подготовки производственных помещений к зиме, созданием в цехах оптимальных температурных условий, исключающих перегревание и переохлаждение рабочих, путем полной ликвидации сквозняков, устройством тепловых переходов между производственными корпусами, обеспечением рабочих горячим питанием, особенно в цехах, расположенных далеко от столовых.

Задача медицинских служб заводов состоит в том, чтобы своевременно выявлять причины возникновения заболеваний рабочих, вносить администрации предприятий конкретные предложения по их устранению.

Снижение потерь рабочего времени по болезням находится в прямой зависимости от выполнения комплексных планов оздоровления и улучшения условий труда, разработанных на каждом предприятии. В них предусматривается улучшение охраны труда и техники безопасности, контроль за строгим соблюдением санитарно-оздоровительных мероприятий, строительством объектов здравоохранения и отдыха. Последнее особенно важно потому, что за четыре года 10-й пятилетки имеется отставание в выполнении намеченных заданий по сооружению санаториев-профилакториев. Наибольшее отставание в развитии сети профилакториев допущено руководителями, профсоюзными комитетами предприятий, организаций местной промышленности и коммунального хозяйства, электростанций и электротехнической промышленности, здравоохранения, культуры, торговли.

Руководителям этих краевых управлений и ведомств надо обязательно изыскать возможности строительства и ввода в эксплуатацию в 11-й пятилетке санаториев-профилакториев. Недостаточными темпами сооружаются заводские здравницы на Бийском котельном заводе, хлопчатобумажном комбинате, Алтайском тракторном заводе имени М. И. Калинина, Бийском химкомбинате. Решить эти задачи предприятиям обязаны помочь отраслевые профсоюзные комитеты.

Вместе с тем профсоюзные организации должны улучшить распределение и реализацию путевок. Надо строго взыскивать с тех работников, по вине которых остаются неиспользованные или образуются так называемые «горящие» путевки, не обеспечивается преимущественное направление на санаторно-курортное лечение рабочих, нарушаются нормы выдачи бесплатных путевок.

Недавно ВЦСПС учредил премии профсоюзному и страховому активу, советам, комитетам и ФЗМК профсоюзов, органам здравоохранения и другим организациям, добившимся улучшения условий труда, охраны здоровья и медицинского обслуживания трудящихся, снижения временной нетрудоспособности. Непременным условием соревнования является четкое выполнение установленных заданий по оздоровлению трудящихся, достижение высокого уровня обеспечения рабочих и служащих путевками в санатории, санатории-профилактории и на лечебное питание, качественное исполнение бюджета государственного социального страхования.

Государство доверило профсоюзам управление огромными средствами. Их долг — эффективно и бережно использовать каждый рубль средств социального страхования.

З. ВАСИЛЬЕВА,
зав. отделом по государственному социальному страхованию крайсовпрофа.

Жизнь Советов

КАК УЖЕ СООБЩАЛОСЬ, ОЧЕРЕДНАЯ СЕССИЯ КРАЕВОГО СОВЕТА НАРОДНЫХ ДЕПУТАТОВ, КОТОРАЯ СОСТОИТСЯ 17 ИЮНЯ, ОБСУДИТ МЕРЫ ВЫПОЛНЕНИЯ ПОСТАНОВЛЕНИЯ ЦК КПСС И СОВЕТА МИНИСТРОВ СССР ОТ 11 НОЯБРЯ 1979 ГОДА «О ДАЛЬНЕЙШЕМ РАЗВИТИИ И УЛУЧШЕНИИ ДЕЯТЕЛЬНОСТИ ПОТРЕБИТЕЛЬСКОЙ КООПЕРАЦИИ».

НИЖЕ РАССКАЗЫВАЕТСЯ О ТОМ, КАКОЕ МЕСТО ЗАНИМАЕТ КООПЕРАЦИЯ В СОЦИАЛЬНОМ РАЗВИТИИ КУРЬИНСКОГО РАЙОНА, О РУКОВОДСТВЕ РАЙКОМА КПСС И РАЙИСПОЛКОМА ВАЖНЕЙШЕЙ ОТРАСЛЬЮ ОБСЛУЖИВАНИЯ.

ЛИЦОМ К КООПЕРАЦИИ

КООПЕРАЦИЯ ДЛЯ СЕЛА — это не просто нечто важное. Это — сама жизнь. И не только потому, что с помощью торговли мы реализуем свои материальные возможности. Демократическая по сути, кооперация является самой массовой школой общественного самоуправления. Ведь пайщики — это почти все взрослое сельское население!

Известно, сколь большое внимание уделяется в последнее время совершенствованию торгового обслуживания трудящихся. В наши дни потребительские общества — крупные организации с разветвленной сетью магазинов, собственным разносторонним производством. Именно так выглядят в крае передовые райпо — Павловское, Мамонтовское, Тальменское. На них равняются в своей деятельности курьинские кооператоры.

Как четко работает сложный торговый механизм, какое требуется содействие, как система должна расти и развиваться — вот вопросы, которые стоят перед райкомом партии, советскими органами. Весь комплекс этих проблем обсуждался на сессии районного Совета. Депутаты рассматривали итоги сделанного в свете требований XXV съезда КПСС. Рассматривали очень критически. Решение сессии вылилось в план, разработанный на несколько лет. На первом месте в нем были меры укрепления материально-технической базы. Указывалось буквально: что, где, когда. Причем мы настоятельно рекомендовали приглядеться к имеющимся зданиям. Снести можно все, а можно ведь и преобразить помещения, по-хозяйски использовать то, что есть. И вот теперь сами видим, покупатели заметили: лучше становятся наши торговые учреждения. Реконструировано пять магазинов, в рабочем поселке Колывань появился универмаг, в райцентре распахнула двери новая столовая, открыт пивной бар.

Реконструкция коренная идет и в производственных цехах. В результате больше стали давать продукции колбасный и кондитерский цехи. Последний, например, выпускает изделия более 30 наименований.

Давно завидовали сельские жители горожанам — с зимы есть в продаже свежие огурцы. И не раз были пожелания, наказы о сооружении тепличного хозяйства. Старые две теплички не принимались в расчет. И справедливо. Маленькие были, а раз маленькие, значит, примитивные. По науке в них не разведешь грядок. В прошлом году сдали в строй настоящую, капитальную теплицу. Это первая из комплекса. Будем продолжать строить. Агитируем и хозяйства: давайте устраивайте свои огороды под пленкой. Нынче в мае все руководители хозяйств очень удивились неожиданному вызову в райцентр. А мы пригласили их в теплицу — там шел сбор овощей. Всех оделили и сказали:

— Пожалуйста, вы свободны.

Спрашивают:

— А вызывали-то по какому поводу?

Говорим:

— Специально позвали вас, чтобы угостить огурцами...

Сейчас в ответ на наш призыв уже есть встречные предложения. Значит, будут и в совхозах свои теплицы. Кстати, хозяйства у нас строят хорошие магазины. Кооператоры довольны. Прослеживается выполнение решения райсовета и по другим линиям.

Проблемы организации торговли всегда на повестке дня сельских Советов. Это уж непременно. Причем важно, что выносятся не дежурные вопросы, не мелкие, а узловые, самые актуальные. Например, на сессиях Ивановского, Краснознаменского и Колыванского сельсоветов был обсужден ход внедрения современных форм и методов торговли. Этому предшествовала тщательная проверка. Решения сессий явились опять-таки вехой в борьбе за повышение культуры торговли. Сегодня на предприятия, работающие по методу самообслуживания, приходится 90 процентов розничного товарооборота.

Многое делается для оснащения магазинов современным оборудованием. Качественная сторона обслуживания теперь уже не столь остра, как прежде.

У нас в районе так уж сложилось: специально созданные комиссии контролируют выполнение предприятиями месячного производственного плана и их экономическое состояние. Кооперация — не исключение. Отчет работники торговли держат постоянно. Естественно, кроме спроса, учитываются и нужды, и предложения. Такой рабочий контакт дает эффект. В 1979 году товарооборот увеличился по сравнению с началом пятилетки на миллион 336 тысяч рублей, или на 20,3 процента. Естественно, сильно возросла и продажа товаров на душу населения.

В течение пяти месяцев нынешнего года с производственной программой справились все наши торговые предприятия.

Еще хотелось сказать о кадрах. В кооперации, кажется, как нигде, успех зависит от призвания работника. От каждого, начиная с продавца и кончая руководителем. Мы всегда полагаемся на молодежь. Иные коллективы целиком комсомольско-молодежные. Всячески поощряем учебу начинающих. Широко организован бригадный метод подготовки.

И столь же большая, как молодежная, еще категория — это женщины. Председатель райпо у нас Ольга Сергеевна Новикова. Была продавцом, заведующей магазином, товароведом, заместителем председателя райпо. А с 1977 года — председатель райпо. Это энергичный, принципиальный, способный руководитель. Заместитель у нее Галина Кондратьевна Плешкова. Две женщины — Лилия Яковлевна Барышева и Любовь Федоровна Лаврова — возглавляют розничные торговые предприятия. И следует заметить, что организаторы они все отменные.

Конечно, не все складывается гладко. В первую очередь это наша вина, наши просчеты. Значит, приложено еще недостаточно труда.

Однако есть затруднения, которые можно решить только с помощью крайпотребсоюза. Речь идет о наращивании мощностей для увеличения выработки собственной продукции, строительстве хлебозавода в райцентре, нужны средства для создания овощехранилищ. Ждем содействия и поддержки.

А. ЧАПЛЫГИН,
заместитель председателя Курьинского райисполкома.

За созданием—внедрение

Отраслевые научно-исследовательские институты, проектные организации, высшие учебные заведения, исследователи и разработчики предприятий вносят достойный вклад в ускорение научно-технического прогресса. Рука об руку с производственниками ученые края успешно разрабатывают и внедряют в производство новую технику и прогрессивную технологию, современные машины и оборудование, изделия и материалы, обеспечивающие существенное повышение технического уровня производства и производительности труда.

О конкретном вкладе коллективов научных учреждений рассказывается в публикуемых материалах.

В СОДРУЖЕСТВЕ С ПРЕДПРИЯТИЯМИ

А. С. ТОРХОВ, зам. директора АНИТИМа:

— В тесном содружестве с предприятиями тракторного и сельскохозяйственного машиностроения работает коллектив Алтайского научно-исследовательского института технологии машиностроения. Научные разработки института отличаются актуальностью и высокой производственной значимостью. Некоторые из них приобретают особую важность в связи с постановлением ЦК КПСС «О работе министерств металлургии, машиностроения и строительства по повышению качества металлопродукции, эффективному использованию металла на основе внедрения малоотходной технологии в свете требований ноябрьского (1979 года) Пленума ЦК КПСС».

К примеру, внедрение на Алтайском тракторном заводе нового технологического процесса изготовления шлицев на валах путем пластического деформирования в холодном состоянии позволило не только отказаться от традиционной технологии при обработке деталей, снизить трудозатраты и высвободить численность работающих, но и сберечь 44,7 тонны металла. Значительный эффект принесли разработка и внедрение на предприятиях отрасли прогрессивных методов и перспективных норм расхода металлопроката. Только на Ташкентском тракторном заводе сэкономлено за счет этого 140 тонн металла. На более рациональное расходование металла направлен ряд других разработок.

Большие возможности открывает применение порошковой металлургии. Высокой эффективностью отличается также разработанный в институте и внедренный на заводе геологоразведочного оборудования метод пластической обработки пластин приводных роликовых цепей. Экономический эффект прогрессивной технологии превышает в год 438 тысяч рублей.

Важная экономическая работа выполнена на Алтайском заводе агрегатов по внедрению норматива переходящих запасов сырья и материалов для основного производства. В результате сэкономлено 298 тысяч рублей. А в целом экономический эффект от внедрения научных разработок института в текущем году составил 1.745 тысяч рублей.

ЭФФЕКТ РАЗРАБОТОК

К. А. ТРУФАНОВА, директор НИИТП Минлегпрома СССР:

— Только на двух предприятиях Барнаула — меланжевом и хлопчатобумажном комбинатах будет внедрено в нынешнем году десять научных разработок института, направленных на повышение производительности труда, сокращение численности работающих и повышение качества выпускаемой продукции. В настоящее время на Ленинградской прядильно-ткацкой фабрике имени Ногина проводятся приемные испытания опытной поточной линии подготовки полуфабрикатов к прядению, в которой задействована созданная коллективом института новая машина МСП-8. Применение ее на текстильных предприятиях позволит вырабатывать пряжу из низких сортов хлопка и отходов хлопчатобумажного производства.

Работники института закончили разработку нового прибора для определения зрелости волокна (раньше эта операция выполнялась вручную), опытного образца перемоточной машины, которая проходит испытания на меланжевом комбинате. Внедрили систему автоматической сортировки патронов.

Сейчас на текстильных предприятиях внедряется противоусадочная химическая технология меланжевых тканей. Новая технология позволит снизить на 4 процента расход суровья, улучшит внешний вид и потребительские свойства тканей. Экономический эффект от внедрения новшества только на одном ХБК составит 120 тысяч рублей. Более 20 тысяч рублей экономии дает производству прошедший производственную проверку на хлопчатобумажном комбинате комбинированный наклонный очиститель в составе разрыхлительно-трепального агрегата.

В прошлом году коллектив НИИ разработал ГОСТ на хлопчатобумажные отходы. Для повсеместного внедрения ГОСТа на предприятиях отрасли силами института готовятся и рассылаются контрольные образцы. Предварительный эффект от внедряемых разработок составит за полугодие более полумиллиона, а в целом за год — около 2,5 миллиона рублей. По сравнению с прошлым годом он возрастет более чем на 200 тысяч рублей.

БРИГАДА ДРУЖНЫХ И УМЕЛЫХ

Многие жители поселка Белокуриха Смоленского района хорошо знают Генриха Генриховича Габермана. Да и как его не знать? Работает он здесь давно, бригадир передовой комплексной бригады отделочников в СМУ-4 Сибакадемстроя, прилежный шеф-наставник, давший путевку в жизнь многим молодым строителям. Для него главное — общее дело, интересы родного коллектива. И не удивительно, что все последние годы он награждался знаком «Победитель социалистического соревнования», а накануне 110-летия со дня рождения В. И. Ленина ему была вручена почетная Ленинская грамота.

Бригада, которой руководит Генрих Генрихович, носит звание коллектива коммунистического труда. Дружба, взаимовыручка, верность слову — нормы бригадной жизни. Попав в такую бригаду, новичок сразу чувствует, что здесь всегда помогут, если надо, но и строго спросят за поступок, который не делает чести рабочему человеку. Атмосфера товарищества чувствуется во всем. Вот почему парни, которые ушли на действительную службу в ряды Советской Армии, не забывают свой коллектив и просят не забывать их. Конверты с армейскими адресами не редки в бригаде.

Пятилетний объем работ бригада выполнила еще в первой половине декабря прошлого года. Сейчас средняя выработка у нее составляет 154,3 процента при отличном качестве отделки. В эти дни Габерман и его товарищи наводят лоск в новой радонолечебнице курорта Белокуриха. Часть стен здания облицовывается ракушечником и мрамором.

НА СНИМКЕ: работники комплексной бригады (слева направо) В. Л. Панов, А. Г. Миронов, В. Я. Околелов, В. Г. Габерман и Г. Г. Габерман.

Текст и фото Е. НАЛИМОВА.

ПОСЛЕ ВЫСТУПЛЕНИЯ ГАЗЕТЫ

ИНЕРЦИЯ РАВНОДУШИЯ

К дому № 99-а на ул. Водопроводной меня привело письмо. Стоял тогда тихий теплый вечер, и многие жильцы находились во дворе. Кто-то вскапывал под цветы придворный палисадник, кто-то поливал уже засеянную клумбу. По всему чувствовалось, что живут в доме люди неравнодушные, любящие порядок и красоту. Естественно, их инициатива, старание должны находить поддержку. Но вот строки из письма:

«Уже четырнадцать лет, как вселились мы в дом, а ремонт за это время ни разу не делался. Прохудилась крыша, и в дождливое время в квартирах на верхнем этаже осыпается штукатурка. Четвертый год не производится побелка в подъездах. Электроплиты не заземлены... Несколько раз обращались к начальнику ЖКО, но уже идет третье лето, а изменений никаких».

В конце двух аккуратно исписанных страниц — одиннадцать подписей.

У начальника ЖКО Барнаульского вагоноремонтного завода М. Л. Циберова жалоба вызвала удивление:

— Впервые об этом слышу, — сказал он. — Правда, насчет электроплит нам известно. Этот вопрос будет решен. А вообще-то, жильцы очень много преувеличивают. Если хотите, пойдемте посмотрим.

Так я вторично оказался на улице Водопроводной и, признаться, в первый момент не узнал знакомого дома. Он утопал в зелени. Ожили заботливо посаженные и ухоженные жильцами цветы и кустарник. От одобрительного восклицания, словно в этом благоустройстве была заслуга ЖКО, не удержался и Михаил Львович:

— Красота какая... Что же еще надо?

Но вот мы обошли все восемь квартир верхнего этажа дома и убедились, что во многих из них по-прежнему осыпается от сырости штукатурка. Словом, факты, изложенные в жалобе, подтвердились, и никаких изменений к лучшему не произошло.

Правда, планом мероприятий по текущему ремонту жилфонда ЖКО на 1980 г. в доме № 99-а предусмотрены ремонт штукатурки, побелка и покраска лестничных площадок. Но этого же недостаточно!

Надо сказать и другое. Осенью прошлого года «Алтайская правда» уже писала о безынициативном отношении работников ЖКО вагоноремонтного завода к ремонту жилфонда, о формализме в рассмотрении заявлений и жалоб трудящихся. Однако, судя по редакционной почте, выводов здесь из критики не сделано. Взять последнее письмо. Ведь сколько раз жильцы обращались за помощью. Однако даже ответа не получили. А ведь руководству ЖКО хорошо известно, что в названном доме проживают в большинстве пенсионеры, инвалиды, участники войны, т. е. люди, нуждающиеся в повышенном внимании.

В. ГАВРИЛОВ,
наш внешт. корр.

СОВХОЗНЫЙ СТРОЙОТДЕЛ

РАССКАЗ О ТОМ, КАК УДАЛОСЬ СОЗДАТЬ И УКРЕПИТЬ ОТРАСЛЬ, КОТОРАЯ СЕГОДНЯ ЭФФЕКТИВНО РАБОТАЕТ НА ПРОДУКТИВНОСТЬ СЕЛЬСКОХОЗЯЙСТВЕННОГО ПРОИЗВОДСТВА И РЕШЕНИЕ СОЦИАЛЬНО-БЫТОВЫХ ПРОБЛЕМ.

О СТРОИТЕЛЬНОМ ОТДЕЛЕ совхоза «Приобский» в нашем районе хорошо знают. Сегодня это, бесспорно, лучшее строительное подразделение. Его коллектив за четыре года и три месяца выполнил практически три пятилетних плана. 275 процентов! Хозяйство, взявшее курс на специализацию по выращиванию нетелей, оснащается новыми животноводческими помещениями, откормочными площадками, силосными и сенажными траншеями. Ведется и реконструкция помещений. Нигде в районе не строится столько жилья, как в этом совхозе. Ежегодно на центральной усадьбе прибавляется 15—20 двухквартирных домов со всеми удобствами, приусадебными участками. Проблема жилья в «Приобском» решена.

Но достигнуто это не вдруг. Висел когда-то на совхозных строителях тот же самый груз проблем, что и сейчас не решены во многих хозяйствах. Строят в районе за год по одному-два коровника, механизированному току, по нескольку квартир. И то в основном силами приезжих людей (малоквалифицированных, заинтересованных лишь в том, чтобы побольше заработать). Техники, механизмов не хватает. Транспорт приходится отвлекать на стройки в ущерб другому производству. Так было и в совхозе «Приобский».

Решив с этим покончить, прежде всего позаботились о строителях. О профессии, которая была менее престижной, чем профессия механизатора... Парадокс, но порой именно строитель дольше всех ждет квартиру. Вот с этого и начали в совхозе. Готовят, скажем, тридцать квартир. Десять из них предназначается только строителям. Сейчас все работники стройотдела имеют квартиры. И потому в совхоз отовсюду приходят письма от строителей: интересуются люди насчет работы, жилья и т. д. Около десятка семей строителей приехали из городов в совхоз.

Заработок строителей повысился, стал более гарантированным. На это повлияла ликвидация сезонности работ. Зимой, когда напряжение хозяйственной жизни ослабевает, строят в «Приобском» даже больше. Скажем, с октября 1979 года по март 1980 года в поселке появилось свыше десяти новых деревянных двухквартирных домов. Всю зиму стучали топоры. С приходом тепла вздыбились ребра стропил, застучали молотки — бригада отделочников начала обивку под штукатурку. В третьем квартале дома будут сданы в эксплуатацию. С пуском кирпичного завода строительный ритм будет еще более стойким.

Бригадный подряд впервые в районе применен именно в «Приобском» — года три назад. Состав бригад, разумеется, комплексный, универсальный. Там каждый монтажник, каменщик, плотник умеет производить бетонные и некоторые отделочные работы. Причем квалифицированно, добротно. И ни жилье, ни производственные объекты в совхозе с недоделками давно уже не принимают.

Вот одна из таких бригад. В ней четверо, во главе их—Леонид Александрович Новиков. Они подрядились построить и ввести в эксплуатацию четыре двухквартирных дома. Почему четыре, а пока не один, что быстрее? Так удобнее и совхозу, и строителям. Не сумели, допустим, к одному из объектов вовремя подвезти какие-то материалы (такое, к сожалению, случается), бригада все равно не простаивает: находится дело на соседнем объекте. Аналогично работает и другая бригада (шесть человек), руководит которой Николай Кузьмич Клепиков.

Хорошая опора совхозного стройотдела — производственная база. Зав. отделом Анатолий Константинович Шевырев вспоминает, как были удивлены совхозные специалисты, когда стр[illegible] выделили трактор. Зачем? Не проще ли брать по необходимости в любом отделении? Прошло время — и весь район убедился, что хозяйство добьется успеха наверняка, когда пойдет по пути укрепления материально-технической базы стройотделов. Сегодня на стройках «Приобского» работают четыре колесных трактора, бульдозер, гусеничный трактор с мехлопатой, самоходное шасси. Решено, что в ближайшее время стройбаза пополнится двумя лесовозами, автокраном. Стройотдел имеет лесопилку с несколькими пилорамами, цех разделки пиломатериалов, столярную мастерскую, хранилище цемента (работы там механизируются), сушилку древесины и другое, что нужно для дела.

Наконец, кирпичный завод. Совхозный! Он пока не готов, достраивается, но первую продукцию выдаст уже в этом году. С ним связано много надежд: исчезнет зависимость от привозного кирпича, еще четче будут действовать графики ввода объектов. Кстати, годовая потребность совхоза в кирпиче — 1—1,5 миллиона штук, а плановая производительность завода — от 3 до 5 миллионов. Остаток может быть с успехом реализован здесь же, в районе.

В прошлые годы в соседнем совхозе «Хлеборобный» денег на строительстве жилья было освоено столько же, сколько в «Приобском». А вот готовых квартир оказалось там вдвое меньше. Причина в тех, кто строит: в «Приобском» — свои люди, у соседей — «шабашники».

«Приобский» максимально использует местные материалы. Вот известь. Ее берут у сахарного завода (известняк — компонент технологии изготовления сахара, и он в районе очень дешев), гасят в специальном резервуаре. Потребляется извести много больше, чем в других хозяйствах. С цементом труднее. Его потребление в «Приобском» стараются свести до минимума. Вместо цемента — известь в смеси с алебастром для отделки. Известково-цементный раствор используется при кладке кирпичных стен (по прочности он даже превосходит песчано-цементный). Экономия цемента достигает 500—600 тонн в год. Почти не применяют в совхозе привозной гравий. Вместо него на фундаменты, площадки мехтоков используют бутовый камень из небольшого местного карьера. Тонна привезенного с пристани гравия обходится почти в два рубля, местного камня — вдвое дешевле. Песок свой, глина тоже... Дранку под штукатурку тоже делают на месте. Есть задумка возить из соседнего Петропавловского района мрамор и гранит для облицовки...

Стройотдел «Приобского» имеет в Боровлянском леспромхозе собственную делянку, держит там мастера и трех рабочих и не знает перебоев в поступлении деловой древесины. Налажена кооперативная связь с одним из лесхозов Горного Алтая — оттуда идут готовые срубы домов...

Вот так радикально решаются проблемы строительства в «Приобском».

С. ХАРДИКОВ.

Быстроистокский район.

ТАЛАНТ — НАРОДУ

Вчера в Барнауле в Доме политпросвещения крайкома КПСС состоялась творческая конференция V зональной художественной выставки «Сибирь социалистическая». Перед участниками творческой конференции выступил секретарь Алтайского крайкома КПСС А. Н. Невский. В частности, он сказал:

— Пятая зональная художественная выставка «Сибирь социалистическая» — большое событие в культурной жизни не только края и зоны, но и страны. Она ярко и убедительно говорит о невиданном в Сибири расцвете талантов и дарований, о мудрости ленинской Коммунистической партии, которая всегда проявляет величайшую заботу о развитии советского искусства.

Силой и волей нашей партии и всего советского народа земля сибирская преобразилась, расцвела и раскрыла свои богатства. Свидетельством этого являются наша действительность, наша жизнь и наши дела. Их отражение, как в чистом роднике, мы видим на полотнах пятой зональной выставки.

Выставка удалась. Она как в самом сложном калейдоскопе отражает частицу многогранной жизни Сибири. Но даже в такой большой по размеру выставке, как нынешняя, очевидно, невозможно показать все ее сверкающие грани, в которых отражается массовый ратный и трудовой героизм сибиряков, борьба за Советскую власть в годы революции и гражданской войны, величайший героизм в тяжелейшие годы Великой Отечественной войны. Но мы хотели бы видеть на ваших полотнах образ воина-сибиряка под Москвой и в Берлине, на Малой земле и в Брестской крепости, в Севастополе, под Сталинградом и на Курской дуге.

Генеральный секретарь ЦК КПСС, Председатель Президиума Верховного Совета СССР товарищ Л. И. Брежнев говорил на пленуме крайкома партии в 1972 г.: «С сибиряками-алтайцами я знаком давно, с момента фронтовой жизни. Знаю их как мужественных, смелых и боевых товарищей, беспредельно преданных нашей Родине, — такими они остаются передо мной и до сегодняшнего дня. Такими знаю сибиряков не только я, а вся наша партия».

Мы бы хотели видеть сибиряка на послевоенных стройках, сибиряка-ученого и хлебороба, секретаря первичной партийной организации, инженера, агронома, в руках которого судьба самого древнего и вечного, как жизнь, злака — буйный росток пшеничного зернышка.

Мы пока еще не полностью освоили сибирскую Ленениану. И мы бы хотели, чтобы на следующей зональной выставке эта тема была раскрыта более ярко и глубоко. Я уж не говорю о Красноярске, их художниках, которые больше всех внесли в это дело свой вклад. Это неоценимый воспитательный материал для молодого поколения сибиряков.

В. И. Ленину не пришлось побывать на Алтае, но для наших художников есть большой и благодатный материал для создания алтайской Ленинианы: В. И. Ленин подписал один из первых декретов Советской власти о постройке Петуховского содового завода; В. И. Ленин в одном из выступлений назвал наш край «богатейшим Алтайским краем».

В крае имеется Ильичево поле. На этом материале можно написать целую серию картин. В. И. Ленин подарил родинским хлеборобам коммунарам трактор, который впервые распахал сибирские межи частной собственности на землю и положил начало крестьянскому коллективному труду.

Поездка в Москву к Ленину в труднейшие годы гражданской войны двух коммунаров, из которых один погиб в дороге, полна драматизма и героики; теплая встреча коммунара-сибиряка Жестовского, его беседа в кабинете Ильича о жизни в Сибири, о земле, сибирском хлебе. Первая борозда, сделанная трактором, подаренным В. И. Лениным, на поле, которое потом коммунары назвали Ильичевым, на поле, на котором и сегодня у памятной стелы собираются коммунары, старейшие и молодые хлеборобы, чтобы сделать первый посев или первый прокос, что символически означает начало сева или уборки на Алтае. Разве это не тема для художественного вдохновения? Ильичево поле стало полем интернациональной дружбы молодых механизаторов. На этом поле вел косовицу хлебов болгарский комбайнер Петр Димитров. В своих письмах друзьям Алтая он воспевает алтайскую землю и людей.

Я думаю, что болгарский комбайнер видел Сибирь глазами не абстрактного художника, а художника-реалиста, труженика с мозолистыми руками.

С Алтайским краем связана деятельность виднейших соратников В. И. Ленина: Луначарского, Калинина, Цаплина и других. Через Барнаул следовала в Шушенское мать Н. К. Крупской. В каждой области и крае может быть и должна быть своя Ленинниана.

На днях в Новосибирске прошла Всесоюзная научно-практическая конференция, посвященная освоению производительных сил Сибири. На нее собрались ученые, секретари краевых и областных партийных комитетов, ответственные работники ЦК КПСС. В работе конференции принял участие секретарь ЦК КПСС М. В. Зимянин.

«Могущество России будет прирастать Сибирью» — эти слова великого ученого Михаила Ломоносова приобрели практическое значение. Сибирь осваивается, осваивают ее советские люди. Для Сибири событием последних лет стали целина, БАМ, нефть. Нефть не только Тюмени и Томска, но и других краев Сибири. Огромным политическим событием, имеющим величайшее значение для освоения богатств Сибири, является поездка товарища Л. И. Брежнева по районам Сибири и Дальнего Востока.

На выставке вы видели алтайский хлеб на картине художника Майи Ковешниковой. Хрустящая, румяная корочка буквально просится в рот. Этот хлеб — не фантазия художника. Он такой действительно растет на алтайской земле. Дело в том, что в степных районах края, где высокая солнечная радиация и где возделывание хлеба — настоящий героизм, вызревает хлеб с высокой клейковиной, мука из этого зерна имеет большую хлебопекарную силу. Пока считается роскошью выпекать хлеб только из одного такого зерна. Алтайское зерно идет в хлебопекарную промышленность в качестве улучшателя.

Такой красивый и сильный хлеб Алтая и изображает Майя Ковешникова. Прекрасны полотна художников Федора Торхова, Владимира Добровольского, Владислава Туманова, Леопольда Цесюлевича и многих других алтайских художников. Во весь свой громадный рост, во всю силу мы видим сибирский характер хлеборобов Алтая на полотнах Геннадия Борунова. Его хлеборобы — сильные и смелые люди, умные труженики, люди, умудренные жизнью, люди, которые знают не только то, что делается на земле, но и в самой земле-кормилице. Здесь колос — так полный и золотой, стерня — так стерня острая, колючая, жесткая, как сам труд хлебороба.

Для художников Сибири особенно большой материал дает книга Леонида Ильича Брежнева «Целина». В ней живые герои казахстанских и сибирских полей. Они, эти герои, живут и трудятся сегодня, трудятся их дети и внуки. Целина дала горы хлеба. В стране не существует хлебной проблемы, даже если засуха застигает ряд краев и областей или целых республик.

В Сибири живут и малоземельцы, и те, кто выезжал из Сибири в районы страны, где в послевоенные годы шло возрождение разрушенных городов, сел, предприятий, колхозов и совхозов. Эта трудовая дружба, например, наших шипуновских и украинских хлеборобов продолжается и сейчас.

Надо, очевидно, художникам Сибири расширять разделы политической графики и плаката.

Далее А. Н. Невский остановился на творчестве художников других краев и областей. Есть полотна, потрясающие и по художественному мастерству, и по идейному содержанию. И я прежде всего отметил бы председателя зонального выставочного комитета народного художника РСФСР, секретаря Союза художников РСФСР Анатолия Ивановича Алексеева за его полотна, волнующие, высоко содержательные и патриотические. За его большой труд по отбору произведений, за организацию выставки, за его оптимизм и прекрасную человеческую черту в характере — скромность. Вы знаете: это всегда импонирует сибирякам — людям добродушным, но и волевым, и взыскательным. Зрело исполнены многие произведения художников и скульпторов Красноярска, Тувы, Томска, Кемерова, Иркутска, Новосибирска и Омска.

От имени крайкома КПСС и крайисполкома А. Н. Невский выразил сердечную признательность и благодарность всем участникам выставки, ее руководителю О. К. Комову — секретарю правления Союза художников РСФСР, народному художнику РСФСР; ответственному секретарю журнала «Искусство» Ю. Э. Осмоловскому и всем, кто работает по организации и проведению выставки, участвует в ней как автор произведения.

Коммунистическая партия и лично товарищ Л. И. Брежнев проявляют отеческую заботу о развитии художественного искусства. Огромное значение для подъема советской культуры на новый уровень имеют принятые постановления ЦК КПСС по вопросам литературно - художественной критики, кинематографии, наглядной агитации, народных художественных промыслов, о работе с творческой молодежью, по улучшению культурного обслуживания сельского населения.

Наконец, основополагающим документом для всей партии, для всех работников идеологического фронта является постановление ЦК КПСС «О дальнейшем улучшении идеологической, политико-воспитательной работы».

Оценивая в целом выставку «Сибирь социалистическая», А. Н. Невский сказал, что художники сибирской зоны создали немало новых значительных произведений разных видов и жанров изобразительного искусства, которые, безусловно, найдут признание алтайского зрителя и достойно пополнят сибирскую сокровищницу достижений мастеров социалистического реализма, явятся крупным шагом в деле освоения новых художественных и идейных высот.

В работе конференции приняли участие первый заместитель председателя крайисполкома В. Т. Христенко, заведующий отделом культуры крайкома КПСС Г. И. Чернышев, секретарь правления СХ РСФСР, член-корреспондент Академии художеств СССР, народный художник РСФСР, лауреат Государственной премии РСФСР им. Репина О. К. Комов, секретарь правления СХ СССР, член-корреспондент Академии художеств СССР, народный художник РСФСР, лауреат Государственной премии РСФСР им. Репина В. М. Сидоров, секретарь правления СХ СССР, член-корреспондент Академии художеств СССР А. П. Васильев, заслуженный деятель искусств РСФСР, член-корреспондент Академии художеств СССР профессор А. Н. Либеров, народные художники РСФСР Ю. П. Ишханов и В. С. Рогаль, заслуженные художники РСФСР А. И. Алексеев и П. Л. Миронов, заведующий отделом советской живописи Государственного Русского музея А. Ф. Дмитренко, а также главный редактор журнала «Художник» В. А. Юдичев, ответственный секретарь журнала «Искусство» Ю. Э. Осмоловский и другие.

СЕГОДНЯ В ВЫПУСКЕ:
- ГДР: два миллиона новоселий
- НАТО: миллиарды на вооружение

МЕЖДУНАРОДНЫЙ ОТДЕЛ «АП»

ХЛОПОТНОЕ МЕРОПРИЯТИЕ

ВАШИНГТОН. (ТАСС). Предвыборная кампания в Соединенных Штатах — мероприятие весьма хлопотное. Заботы одолевают не только непосредственных участников «президентской гонки». В постоянном напряжении и повышенной «боевой готовности» находится в это время и секретная служба, отвечающая за безопасность претендентов на высшую должность в государстве. На учете у нее сейчас состоит 400 человек, которые, по мнению специалистов службы, способны совершить политическое убийство. В недрах компьютеров также имеются сведения на почти 30 тысяч жителей США, которые «заслуживают того, чтобы их время от времени проверяли».

Секретная служба пока справляется со своими обязанностями. Претенденты на пост президента довольны. Тем не менее в адрес действующих зачастую весьма бесцеремонно охранников поступают жалобы от... журналистов. Они заявляют, что «создается такое впечатление, будто главная задача телохранителей — уберечь претендентов от представителей прессы».

Навстречу Олимпиаде-80

АФРИКА НЕ ПОДДАЕТСЯ НАЖИМУ

В своем стремлении сорвать XXII Олимпиаду ее противники надеялись предотвратить участие в Играх команд африканских стран, провоцируя спортивные контакты с ЮАР. Примером действий такого рода является печально известное турне команды южноафриканских регбистов «Варвары» по Великобритании. Однако руководители спортивных организаций африканских стран разгадали планы противников Олимпиады. В резолюции IX Генеральной ассамблеи Высшего совета спорта в Африке было подчеркнуто, что «...поддержание спортивных связей с расистскими режимами Южной Африки, в нарушение принципов олимпийского движения, является провокационным маневром по отношению к Африке с целью саботировать ее полное участие в Олимпийских играх».

О твердом решении принять участие в Олимпиаде-80 заявили НОК таких стран, как Нигерия, Сенегал, Танзания, Алжир, Замбия, Конго, Эфиопия, Камерун. В поддержку решений, принятых национальными олимпийскими комитетами, выступили президент Нигерии Ш. Шагари, президент Сенегала Л. Сенгор, президент Танзании Дж. Ньерере.

Однако некоторые страны не удержались на самостоятельной, независимой позиции, а поддались экономическому и политическому давлению США. Как иначе можно расценивать тот факт, что НОК Гамбии 16 апреля с. г. направил в Оргкомитет официальную заявку на участие своей команды в Олимпиаде-80, а через неделю прислал телеграмму, аннулирующую свое согласие. Текст телеграммы во многом совпадает с формулировками и заявлениями американского руководства по этому вопросу. Достойно сожаления и то, что выдающиеся кенийские спортсмены могут лишиться возможности бороться за звание олимпийских чемпионов и стать жертвами внутриполитических интересов и внешнеполитических маневров администрации США. Стремясь любой ценой сорвать Олимпиаду-80, президент США обратился с требованием поддержать бойкот не только к руководителям государств — членов Организации африканского единства, но и к президенту Южно-Африканской Республики, не заботясь о том, что наносит этим оскорбление странам Африки.

За всем этим угадывается старый замысел реакционных кругов некоторых западных стран, пытающихся руками африканцев нанести удар по Олимпиаде.

Стремление стран Африки принять активное участие в Олимпиаде-80 выражается в том, что за последние полгода в олимпийское движение вступили такие страны, как Ангола, Мавритания, Сейшельские острова, Ботсвана, Мозамбик, Зимбабве.

Даже в тех африканских странах, спортивные организации которых под давлением США вынуждены были отказаться от участия в Играх, руководители НОК выражают крайнее сожаление и разочарование потерей возможности направить национальную олимпийскую делегацию в Москву.

Это разочарование тем более велико, так как общеизвестно, что Оргкомитет «Олимпиада-80» с самого начала своей деятельности, учитывая просьбы руководителей африканского спорта, заявил о намерении создать наиболее благоприятные условия для участия африканских спортсменов в Играх XXII Олимпиады. И это обещание выполняется.

Москва готова к приему участников Игр XXII Олимпиады, и москвичи будут рады приветствовать спортсменов африканских стран.

В. ТЕТЕКИН.

(АПН).

В СТРАНАХ СОЦИАЛИЗМА

НОВЫЕ КВАРТИРЫ В СТАРЫХ ДОМАХ

В нынешней пятилетке, то есть до конца 1980 года, более двух миллионов жителей ГДР справят новоселье. Выполняя задачи, поставленные IX съездом Социалистической единой партии Германии строители республики передадут новоселам 750 тысяч квартир. Причем двести тысяч современных удобных жилищ будет в старых, реконструированных домах. Модернизация устаревшего жилого фонда, которая широко проводится в Берлине, Лейпциге, Эрфурте и других городах республики, экономически выгодна. На реконструкцию старой квартиры требуется в три раза меньше энергоресурсов, чем на строительство новой. Кроме того, на модернизацию жилья уходит всего 65—80 дней.

Только в столице республики — Берлине строители сдадут в эксплуатацию в этом пятилетии двадцать тысяч реконструированных квартир. В следующей пятилетке объем модернизации жилого фонда удвоится.

ПУСТЫНЯ СДАЕТ ПОЗИЦИИ

Воеводину называют житницей Югославии. Тысячи гектаров занимают здесь поля пшеницы, кукурузы, подсолнечника, сахарной свеклы. На юге же этой плодородной области можно увидеть настоящие песчаные дюны и барханы. Это Делиблатские пески, которые здесь называют «Европейской Сахарой». «Возникновение Делиблатских песков — один из примеров неразумного подхода человека к окружающей среде, — рассказывает председатель Общества экологии Воеводины профессор Милан Чанк. — Немногим более чем за сто лет когда-то благодатный край был превращен в безжизненную пустыню. Еще недавно она занимала 17 тысяч гектаров, и ее пески засыпали близлежащие пашни, сады и виноградники».

Уже при народной власти большая часть барханов и дюн была стабилизирована, огромные пространства засеяны многолетними травами, на сотнях гектаров выращен лес. На долю движущихся песков приходится теперь менее трех процентов обширной когда-то территории. В озеленении Делибатских песков активно участвует местное население, особенно школьники и студенты. Весной и осенью трудовые отряды молодежи ведут посадки леса, высевают травы. И постепенно пустыня превращается в лесопарк с разнообразной флорой и фауной, который в скором времени станет местом отдыха трудящихся.

Анатолий ОСИПОВ,
соб. корр. АПН.
Белград.

НАШЕ ДОСЬЕ

НАСТУПЛЕНИЕ НА РАЗРЯДКУ

Базовая стратегия

Вопреки воле народов США постоянно подстегивают гонку вооружений, укрепляют и расширяют сеть своих военных баз, проводят многочисленные военные маневры, вынашивают опасные планы производства и размещения на территории натовских стран новых видов оружия массового уничтожения людей.

Вот только одна цифра. Ныне на цели агрессии только НАТО тратит 200 млрд. долларов — в десять раз больше, чем в 1950 году.

«Первую скрипку» в НАТО играют США, объявившие сферой своих «жизненных интересов» ряд удаленных от их территории районов, бряцающие оружием в Персидском заливе, расширяющие военную базу на острове Диего-Гарсия.

Публикуемые материалы раскрывают истинное лицо противников разрядки, отвергающих любые мирные советские инициативы, показывают опасный для мира характер их действий.

● В 1903 г. США отторгли от Панамы в бессрочное пользование зону Панамского канала и от Кубы по кабальному договору — базу Гуантанамо. В 1898 году в ходе испано-американской войны США захватили Филиппинские острова, остров Гуам и создали там свои военные базы. На Гавайских островах, превращенных в колонию, была создана затем главная база американского тихоокеанского флота — Пирл-Харбор.

● Вокруг СССР и других социалистических стран создана огромная сеть военных баз, в том числе ракетных. Имея ее, Соединенные Штаты обеспечивают выгодное стратегическое положение для своих вооруженных сил, получают возможность оказывать постоянное военное давление, на другие страны, держать весь мир в напряжении.

● США имеют на чужих территориях всех континентов мира 2500 различных военных объектов, в том числе более 400 крупных баз. Но и этого им, оказывается, мало. Они ищут возможности создать новые базы на территории государств Восточной Африки, Ближнего и Среднего Востока. За этим неуемным пристрастием к базам стоят совершенно конкретные политические, военно - стратегические и экономические интересы.

● В 1940 году США выменяли у Англии за 50 эсминцев военные базы на островах Бермудских, Багамских, Антигуа, Сент-Люсия, Ямайка, Тринидад, а также на Ньюфаундленде и в Британской Гвиане. Здесь, опираясь на свои базы, Пентагон держит наготове так называемые «карательные силы».

● Организация баз на территории иностранных государств обычно оформляется межгосударственными договорами, США получают право «расширять, содержать и использовать в военных целях» эти базы. При этом они пользуются правами экстерриториальности и могут разместить там вооружение, которое сочтут необходимым. В ряде случаев командование получает право занимать своими войсками тот или иной район (объект) для выполнения вновь возникающих задач.

● Американские военнослужащие освобождаются от таможенного обложения. Так, например, согласно американо-филиппинскому соглашению 1947 года, на американских военнослужащих не распространяется филиппинская юрисдикция за преступления против филиппинских граждан, совершенные «при исполнении служебных обязанностей».

● Размещая военные базы на чужих территориях, США имеют также в виду в случае возникновения войны отвлечь часть ответных ударов от своей территории на те страны, где они располагаются. Тем самым они могут автоматически втягивать в вооруженную борьбу другие государства и народы.

ЗАПАДНОГЕРМАНСКИЕ СТОРОННИКИ МИРА решительно протестуют против агрессивного внешнеполитического курса администрации США и его поддержки со стороны правящих кругов ФРГ.

НА СНИМКЕ: «Не плясать под дудку Картера!». «К холодной войне нет возврата!» — призывает плакат участницы манифестации в городе Кельне.

Фото А. Григорьевой.

Фотохроника ТАСС.

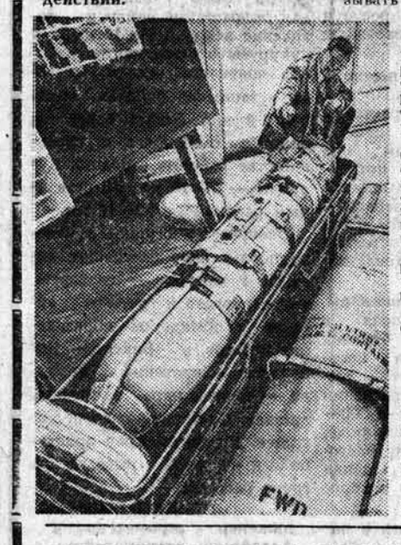

НА ВОЛНЕ МИЛИТАРИСТСКОГО УГАРА, раздуваемого в США, пентагоновская военщина переходит к открытой подготовке химической и бактериологической войны.

Наряду с созданием новых средств Пентагон приступил к активному пополнению запасов уже существующих разновидностей этого антигуманного оружия. Под давлением военщины администрация США пересмотрела проекты уничтожения запасов смертоносного газа «устай».

НА СНИМКЕ: бомбы со смертоносной начинкой.

Фото ЮПИ — ТАСС.

В УСЛОВИЯХ, МАКСИМАЛЬНО ПРИБЛИЖЕННЫХ К БОЕВЫМ стратеги Пентагона проверяют готовность «корпуса быстрого реагирования», призванного осуществлять карательные операции на Ближнем и Среднем Востоке, в странах Азии, Африки и Латинской Америки.

НА СНИМКЕ: во время маневров в Кентукки.

Фото Кейстон — ТАСС.

ВЕЛИКОДУШИЕ И ОРУЖИЕ

Шпрингеровская газета «Вельт» открыла новую опасность для Западной Германии: над ней нависла угроза «прекращения выпуска военной продукции».

Что же случилось? Неужто бундесвер отказывается от программы наращивания военной мощи? Нет, но...

К середине 80-х годов, как только завершится программа оснащения бундесвера танками, самолетами и кораблями, тревожится «Вельт», военным фирмам просто нечего будет делать.

Военные концерны «либо прекратят выпуск своей продукции для нужд обороны, либо перебазируются за границу», где экспорт вооружения в третьи страны ограничивается не так строго. Последствия этого будут ужасны: безработица, инфляция.

Выход есть, сообщает «Вельт». Необходима «либерализация экспорта вооружений». Сейчас оружие поставляется «всего» в 70 стран. Рупор правых сил призывает правительство быть «великодушным» и не налагать запрет на те поставки, которые «служат установлению стабильности в определенном регионе или в конкретной стране».

ПРАЗДНИК МЕДИКОВ

В краевом центре состоялось торжественное собрание актива работников учреждений здравоохранения и представителей общественных организаций, посвященное Дню медицинского работника.

Людей в белых халатах, представителей самой гуманной профессии, тепло поздравил с праздником секретарь крайкома КПСС И. Е. Бережняк.

С докладом выступил заведующий отделом здравоохранения горисполкома Е. И. Шелков. Большая группа медиков за примерный труд награждена почетными Ленинскими грамотами, значками «Отличнику здравоохранения».

По итогам общественного смотра работы медицинских учреждений коллективу Барнаульского клинического родильного дома вручены диплом и денежная премия.

На дальних меридианах

КАКАЯ ТЫ, ЯПОНИЯ?..

В недавнем круизном путешествии по Японии участвовала группа туристов из нашего края. Среди них был и сотрудник «Алтайской правды». Публикуем его заметки.

Япония... Сосед и страна, о которой чем больше читаешь, тем больше сомневаешься, что ты о ней что-то знаешь. Город Канадзава. В первые дни увидено было здесь немало: и парки Кэнрокуэн и Коринбо, и двор университетского городка, и храмы-музеи Ояма и Эдо Мура... Много любопытных, трогательно осторожных глаз — взрослых, детей... Канадзава, такая, как она нам была представлена походила на курортный город, куда на экскурсии съехалось отовсюду много людей. Впрочем, Кагосима и Хиросима производили то же впечатление.

Стояла середина апреля, а сакура — японская вишня — (здесь, в субтропиках!) еще не расцвела: капризы погоды. Но все равно улицы — в ее цветах. Рукотворных, конечно: праздник сакуры, японцы верны себе.

Во всех портах Японии — а мы их посетили шесть — наш теплоход «Феликс Дзержинский» швартовался у грузовых причалов, очень похожих друг на друга: бетонные площадки, аккуратные и сумрачные склады с высокими и широкими дверными проемами (в них одновременно, двигаясь навстречу друг другу, свободно проходят два дизельных погрузчика), приветливое на вид здание — административное, таможенное ли... Но, по-моему, это лучше, чем если бы мы стояли на пассажирских пристанях с их одинаковой всюду людской суетой. Видеть будничную жизнь пристаней-трудяг, где люди и машины что-то грузят, перекладывают, складируют, куда-то отвозят, и познавательней, и интересней.

В Канадзаве судно было принято без задержки. Скоро у причала притормозили несколько автомобилей, из них вышли мужчины, одетые по-европейски, и женщины в кимоно. Это были представители общественности, активисты общества «Япония — СССР», они обменялись с дирекцией круиза приветствиями. Тут же с борта корабля наши туристы посмотрели маленький концерт японских танцев. Все было скромно и трогательно.

Удивляло, что легко одетые японцы ничем не выдали себя, что им холодно, а ведь погода стояла промозглая, и температура только чуть-чуть — на несколько градусов — плюсовая.

Такие церемонии встреч повторялись во всех последующих портах, но были и нюансы, по которым можно судить о не совсем одинаковом отношении к нам. В Кагосиме нас ждала на причале более многочисленная и нарядная группа с национальными музыкальными инструментами. Погода была лучше. А вот ожидавшийся на причале концерт, как и обмен приветствиями, не состоялся. И скоро стало ясно, почему. В непосредственной близости от места встречи туда и сюда сновал, ревя мотором, громоздкий автопогрузчик. Японские машины, известно, хорошие, но эта и шумела, и чадила далеко не в меру. Кому-то не хотелось встречи на открытом воздухе, хотя она явно планировалась.

Хиросима. Слово, которое всегда напоминает о гибели в результате бессмысленного взрыва атомной бомбы над этим городом сотен тысяч людей. Виновник трагедии известен. Однако внимание на нем в Японии не акцентируется. Нигде, ни в одном проспекте, ни в Парке Мира — памятнике жертвам — не сказано, что бомба была американской и решение о ее применении — только американское. Зато каждому с детства дают усвоить: США и СССР были тогда союзниками, воевали против Японии...

Как известно, туристов из СССР в Хиросиме иногда встречали неприязненно. В неприязнь эту подмешивалась так называемая «проблема северных территорий». Мы на этот раз не встретили такого отношения. Не секрет, Япония определенными кругами США подталкивается сейчас к конфронтации, но здравомыслящие японцы не хотят усугублять это еще и «демонстрациями» перед советскими людьми. Такой делаешь вывод. И все-таки в экскурсиях по достопримечательным местам Хиросимы нас, триста советских туристов, сопровождали автобусы с полицейскими, которые ничем нам не мешали и относились к нам корректно.

Одно событие сугубо внутрияпонской жизни коснулось-таки нас, правда, незначительно. Мы собрались на гору Миядзима. Первые группы уже ушли к автобусам. Вот и последние, завтракавшие во вторую смену, направились туда же. А автобусов не было. Слышим: забастовка водителей... Автобусы все же вскоре пришли: очевидно, была понята непричастность нас, да и фирмы, обслуживавшей нас, к проблемам, волнующим шоферов.

Хиросима сегодня — город, пожалуй, живописнее всех, увиденных в этом круизе. Расположенный на нескольких рукавах большой реки, заново отстроенный, он запомнился, конечно, больше всего районом Парка Мира: там много пешеходного простора и зелени, там — дань памяти жертвам атомной катастрофы. Мемориалов несколько, и все они — призыв к борьбе против войны. Фонтан молитв. Вечный огонь мира. Колокол (каждый может извлечь из него звук в память погибшим)... Главный монумент — это и хранилище имен жертв. На нескольких языках на каменной стеле высечено: «Спите спокойно. Ошибка не повторится»... Атомный Дом — единственное здание, остов которого сохранился после взрыва. Таким оно оставлено — и как свидетель огненного мора, и как памятник... На фотографиях многолетней давности вокруг Дома был пустырь, теперь — многоэтажные корпуса, и это зрительно несколько умаляет идею памятника. Ничего не поделаешь: в японских городах считанные квадратные метры земли — уже капитал, и владельцы не хотят прогадать...

Мемориальный музей — длинное здание на бетонных опорах. Это сооружение массивное и самое заметное здесь, тем не менее оно почти не отбирает у площади места: под ним ходят. Мы поднимаемся — и нас охватывает мраморная прохлада. Наверное, в этих длинных покоях не жарко и в зной. Панорамы, витрины, фотографии... Вот натуральный кусок цокольной части каменного здания и ступеней, на нем отпечаталась тень человека, вмиг испепеленного, испарившегося... Все — о трагедии, все — в назидание потомкам. Тяжело смотреть, тяжело представить, но приходят сюда и японцы, и иностранцы... Нет-нет да услышишь чей-то тяжелый вздох. Даже дети, обычно шумливые во всех музеях и храмах, здесь угнетенно молчат...

И. ПРИЛИПЧЕНКО.

(Продолжение следует).

В выпуске использованы материалы ТАСС, АПН, журнала «Новое время».

СЕМЕЙНЫЙ ВРАЧ

Николай Арсентьевич — инвалид войны. Человек совершенно одинокий. То есть не то, чтобы совсем одинокий. В одном из дальних городов живет его замужняя дочь с детьми. Давно зовет его к себе. Но Николай Арсентьевич не хочет обременять дочкину семью. Очень уж он тяжелый больной: половину месяцев в году прикован к постели. В госпитале—частый гость. Да и город свой Барнаул, где родился, вырос, Николай Арсентьевич оставить не хочет. Квартира у него благоустроенная, пенсия хорошая...

Нет, он ни в чем не нуждается. И все же нередко приходится ему трудно. Скажем прямо, тяжело приходится... Когда старые раны и фронтовые недуги сваливают в постель. Налить себе кружку воды из крана становится проблемой...

И вот тут появилась Татьяна Васильевна Макарова. Она не вылечила его, не избавила насовсем от многочисленных хворей, но заметно облегчила их тяжесть. А главное — уменьшила одиночество Николая Арсентьевича. Не ее скучали, когда доктору случалось уходить в очередной отпуск.

Не выдержали некоторые: остановили доктора. Неловко так, стеснительно спросили: уж не случилось ли чего с самой Татьяной Васильевной? Нет, нет, — улыбалась в ответ, — у нее все в порядке. А спешит к Николаю Арсентьевичу из двенадцатой квартиры. Уже с неделю как давление у него перескочило 180... Сбить не удается. Сегодня достала новое лекарство...

Татьяна Васильевна Макарова, участковый врач, торопливо шла по «своей» улице Чернышевского. Встречные, хорошо ее знавшие, недоуменно оглядывались. На вызовы как будто рано. Расписание Татьяны Васильевны тут всем и каждому известно. Да и озабоченное выражение докторского лица тоже непривычно. Макарова — человек жизнерадостный. К доброй улыбке на сероглазом привлекательном лице на участке привыкли. И крепко, надо сказать, как будто это было дело, но именно она, участковый врач, обратила внимание соседей на положение инвалида войны. И те с готовностью откликнулись... Когда Николаю Арсентьевичу становилось худо, у его постели дежурили и пионеры. Так помогла Макарова не только подопечному своему. Так учила она состраданию, добру...

Из своих тридцати врачебных лет двадцать проработала Макарова на участке. В первой городской поликлинике она скоро справит десятилетие. Это очень нелегкий хлеб — участковый врач! Особенно, если у него такой на редкость чуткий характер, как у Татьяны Васильевны. Посетив больного и выписав ему рецепт, Макарова не считает свою докторскую миссию законченной. Она — семейный врач! И родные, и близкие больного получают от нее советы и наказы. И можете не сомневаться: исполнение всех советов и наказов будет скрупулезно проконтролировано.

Нагрузка на участкового врача немалая. Подопечных у Татьяны Васильевны 2056 душ. Обращаются за ее помощью чаще всего, конечно же, пожилые люди. А среди молодых есть такие, с которых доктор Макарова, как говорится, глаз не спускает. Это выпивохи... Сколько десятков из этой злосчастной категории всю жизнь будут благодарить своего участкового врача, что не допустила до роковой черты. Да что сами выпивохи! А их жены, дети?! Это надо видеть, как встречают они «своего» доктора, сохранившего им мужей и отцов!

Много знает Макарова. Не раз и не два ездила на специализацию. Она — и инфекционист, и гастроэнтеролог, училась и рентгенодиагностике, и кардиологии. Врач первой категории. Шеф-наставник. Грамот и благодарностей за долгую работу не счесть. Все это, конечно, так. Но есть немало врачей первой категории, разносторонних по опыту и знаниям. Однако высокого профессионализма врачу недостаточно. Участковому — тем более. Чтобы заслужить звание «семейного врача», надо быть в первую очередь человеком душевно щедрым. Любить людей надо, уметь сострадать им в тяжелые дни недугов их. Такой высокий дар присущ, к сожалению, не всем врачам. И участковые среди них не исключение.

«Семейный врач» — это высокое звание, которое присваивает только народ. Официально оно не упоминается нигде. Но существует, и удостаиваются его только врачи высокого морального авторитета. Такие, как Татьяна Васильевна Макарова, чей авторитет непререкаем в коллективе первой поликлиники. Заработать звание «семейного врача» нелегко. Но потом звание это «работает» на врача. Оно дает ему нравственное право советовать людям не только, какие и как принимать лекарства, но и как жить...

Июньское солнце висит в зените над разомлевшим от жары городом. Десять утра, а прохожие стараются перейти на теневую сторону улицы. Только эта женщина будто не замечает зноя и все убыстряет шаг. Вот она свернула во двор многоэтажного дома, поднялась по лестнице, нажала кнопку звонка. Дверь открыла девочка в пионерском галстуке. — Здравствуйте, Татьяна Васильевна! А Николаю Арсентьевичу сегодня лучше. Он сегодня веселый. Интересные мне истории рассказывал...

— Молодец, Надюша! Это ты на него так действуешь хорошо... Вот сейчас еще таблетку примет и станет совсем здоровым.

Доктор бросила испытующий взгляд на старого воина. А тот ответил ей неожиданно веселой улыбкой. Она явно приглашала продолжить разговор на шутливой волне.

«Дело пошло на поправку», — удовлетворенно подумала Татьяна Васильевна.

Л. РАЙХЛИН.

На снимке: Т. В. Макарова.

Фото А. Павлушкина.

Агиттеплоход отправляется в рейс

СЕГОДНЯ ИЗ БАРНАУЛА В СПЕЦИАЛЬНЫЙ РЕЙС ПО ОБИ ОТПРАВИТСЯ АГИТТЕПЛОХОД «АЛТАЙ НАВСТРЕЧУ XXVI СЪЕЗДУ КПСС». НАКАНУНЕ НАШ КОРРЕСПОНДЕНТ А. ЛУШНИКОВ ВЗЯЛ ИНТЕРВЬЮ У РУКОВОДИТЕЛЯ АГИТТЕПЛОХОДА ЛЕКТОРА КРАЙКОМА КПСС М. И. СОРОКИНА.

— Михаил Иванович, расскажите, пожалуйста, о цели этой поездки.

—Прежде всего хотелось бы отметить, что такие рейсы стали в нашем крае традиционными: нынешняя поездка — четвертая по счету за последние годы. Агиттеплоход, как и агитпоезд крайкома партии, превратился за это время в эффективную, проверенную на практике форму идейно-политического воспитания сельских тружеников, в действенное средство пропаганды актуальных вопросов внутренней и внешней политики партии, достижений и задач развития народного хозяйства Алтая. Вот и нынче в целях дальнейшей пропаганды среди тружеников сельских районов края материалов XXV съезда КПСС, июльского (1978 г.) и ноябрьского (1979 г.) Пленумов ЦК, узловых проблем социально-экономического развития страны, мобилизации трудящихся на успешное выполнение заданий завершающего года пятилетки секретариат крайкома КПСС принял решение организовать очередной рейс краевого агиттеплохода.

Нынешний рейс не только традиционный, но и особенный: он посвящается достойной встрече XXVI съезда ленинской партии, и это обстоятельство, конечно же, налагает особую ответственность на всех участников агитрейса, придает исключительно важное значение нашей пропагандистской миссии.

— И кто же принимает на этот раз участие в этой работе?

— Состав участников очень представительный: опытнейшие лекторы из числа ученых вузов и научно-исследовательских институтов краевого центра. Среди них доктор исторических наук, профессор, заведующий кафедрой АПИ А. И. Житников, тематика выступлений которого посвящена проблемам организации социалистического соревнования и движения за коммунистическое отношение к труду, доцент АСХИ кандидат экономических наук А. З. Николаев, выступающий по проблемам экономической стратегии КПСС на современном этапе, доцент АСХИ кандидат философских наук В. П. Воложанина прочтет цикл лекций по проблемам нравственного воспитания...

Все участники агитрейса — преподаватели, имеющие ученую степень, специалисты самых различных отраслей знаний. Поэтому можно с уверенностью сказать: будет обеспечено как высокое качество, так и разносторонность тематики их выступлений.

— Несколько слов о маршруте и программе агитрейса.

— Мы побываем у трудящихся пяти районов Приобья: Быстроистокского, Петропавловского, Усть-Пристанского и Калманского. Помимо лекций по названным проблемам, проведем встречи со специалистами и тружениками хозяйств, окажем методическую помощь районным и первичным организациям общества «Знание» в деле дальнейшего совершенствования лекционной пропаганды, примем активное участие в проведении единого политдня в Петропавловском районе. Агитрейс — это и наш конкретный вклад в выполнение постановления ЦК КПСС «О дальнейшем улучшении идеологической, политико-воспитательной работы». Поэтому главная наша задача — донести партийное слово до каждого жителя этих районов.

ПОГОДА И ПОСЕВЫ

В мае среднемесячная температура воздуха была выше нормы на 2—4 и составила 11 — 16 градусов тепла. Сумма эффективных температур воздуха на конец мая составила 300—370 градусов, что на 40—80 выше нормы и на 100—140 градусов выше, чем в прошлом году.

После длительного периода засушливой погоды в первой декаде июня прошли обильные дожди, которые ликвидировали напряженность в условиях роста и развития культур. С 1 по 10 июня осадков в крае выпало много — от 40 до 60 мм в Знаменке, Панкрушихе, Родино, Волчихе, в восточных и предгорных районах края, что составило 60—90 процентов месячной нормы, а для западных районов края — 90—113 процентов.

Прошедшие по краю осадки хорошо пополнили запасы почвенной влаги и создали благоприятные условия для роста и развития всех сельскохозяйственных культур.

Озимая рожь и пшеница повсеместно начали колоситься. Средняя высота растений достигла 44—64 см и лишь в Солтоне и Алтайском она 26 см. Сейчас озимые потребляют наибольшее количество влаги. На 8 июня ее запасы в метровом слое почвы были порядка 147—160 мм. Состояние озимых хорошее и удовлетворительное.

На полях **яровой пшеницы, овса и ячменя,** посеянных в третьей декаде мая, отмечен 3-й лист и кущение, на посевах второй декады мая — выход в трубку. Густота растений на квадратном метре — 300—500 растений, в Славгороде, Знаменке, Угловском и Благовещенке — 170—260. Оценка их удовлетворительная и хорошая.

Хорошие запасы влаги в пахотном слое почвы — 40—60 мм в Троицком, Камне, Тюменцеве, Шелаболихе, Барнауле, Курье, Змеиногорске, Тогуле и Солтоне. По-прежнему недостаточно увлажнение пахотного слоя в районах Кулундинской степи, в Завьялове, Косихе и Целинном. На остальной территории края запасы влаги в пахотном слое были удовлетворительными — 21 — 39 мм.

Сеяные и естественные травы. Прошедшие дожди, высокие среднесуточные температуры воздуха ускорили рост и развитие трав. Средняя высота сеяных трав составила 20—40 см, естественных — 10—25 см. Вес зеленой массы бобовых сеяных трав — 50—90, злаковых — 17—19, естественных — 19—25 центнеров с гектара. Повсеместно в крае злаковые травы колосились и цвели, на бобовых шло образование соцветий и цветение. Состояние их удовлетворительное и хорошее в районах Кулундинской степи — плохое и удовлетворительное.

Кукуруза. Теплая с осадками погода была благоприятной для прорастания семян и появления всходов. На 10 июня у кукурузы в большинстве районов появились всходы, местами в западных районах отмечен 3-й лист. Запасы влаги в пахотном слое почвы в большинстве районов западной Кулунды — 7—16 мм, по остальным районам — 23—47 мм.

Овощные. У огурцов отмечена первая пара настоящих листьев. У капусты — развертывание первого и третьего листьев. У помидоров—образование побегов, в Бийске — Зональном — цветение. У моркови — первая пара настоящих листьев. Состояние овощей хорошее. Хозяйства края приступили к массовой высадке в грунт рассады.

Т. АКИМКИНА,
инженер - агрометеоролог Алтайской гидрометобсерватории.

ГРАЖДАНСТВЕННОСТЬ И СОВРЕМЕННОСТЬ

(Окончание. Начало на 1-й стр.).

Выступивший затем секретарь правления Союза художников РСФСР, член-корреспондент Академии художеств СССР, народный художник РСФСР, лауреат Государственной премии имени И. Репина О. Комов отметил, что открывающаяся выставка — самая большая в истории художественной жизни Сибири. При всем разнообразии художественных почерков и творческих индивидуальностей выставке присущи общие черты — гражданственность и современность, острота художественного видения, ставящая художников Сибири в ряд активных проводников ленинских идей, помощников партии на идеологическом фронте.

Среди 560 участников зональной выставки немало заслуженных художников, лауреатов и дипломантов Всесоюзных и Всероссийских выставок, чьи имена давно приобрели широкую известность. В то же время значительную часть авторов представленных здесь работ составляет творческая молодежь, заявившая о себе интересными поисками.

...Перерезана красная ленточка. Выставка открыта. Дворец зрелищ и спорта заполняют сотни посетителей. Их вниманию предстают живописные работы — пейзажи, портреты, жанровые картины. Разнообразно и интересно представлен раздел графики, знакомящий присутствующих с молодыми именами.

Особое удовольствие доставляет посещение отдела декоративно-прикладного и народного искусства. Его экспонаты призваны облагородить и разнообразить быт, прийти в каждую квартиру.

Нельзя не отметить большой вкус организаторов экспозиции выставки. Удачное расположение, хорошее освещение создают прекрасную обстановку для знакомства с каждой из работ.

Выставка продлится до середины следующего месяца. Впереди у любителей искусств встреча с прекрасным — творчеством талантливых художников замечательного края нашей Родины — Сибири.

О. ГРАКОВА.

ПОЮТ ПИОНЕРСКИЕ ГОРНЫ

Во всех десяти загородных пионерских лагерях прошли торжественные линейки, возвестившие об официальном открытии летнего оздоровительного сезона. А всего в течение лета в них отдохнут около десяти тысяч пионеров и школьников Рубцовска.

Почти все школы открыли лагеря для тех ребят, кто остался в городе. Действуют они также при дворовых клубах, а при Доме спорта АТЗ вот уже несколько лет функционирует летний лагерь для юных спортсменов.

Немало пионеров и школьников города отправилось в туристические походы по родному краю, на экскурсии. Всего же различными видами отдыха нынче будет охвачено свыше 18 тысяч юных рубцовчан — практически все пионеры и школьники Рубцовска.

Н. МАРКОВ.

г. Рубцовск.

НА ЧЕМПИОНАТЕ — ДЕНЬ НИЧЬИХ

Оба матча второго дня проходящего в Италии чемпионата Европы по футболу завершились вничью: 1:1 — так сыграли в Турине сборные Англии и Бельгии, счет 0:0 зафиксирован во встрече команд Италии и Испании.

«Мы довольны результатом, — сказал после игры тренер бельгийцев Ги Тысс. — Выходя на поле, мы никогда не оставляем за его кромкой надежду, хотя в данном матче решили прежде всего больше внимания уделить обороне. В «открытый футбол» с англичанами играть невозможно: они быстры, техничны, мобильны, и малочисленная оборона с ними не справится. План на игру команда выполнила».

Английский тренер Рон Гринвуд отметил на пресс-конференции, что из второй группы шансы на выход в финал имеет любая команда. «Теперь нам для успеха необходимо выиграть оба оставшихся предварительных матча — у испанцев и итальянцев», — сказал Гринвуд.

Матч сборных Италии и Испании собрал пока рекордное для чемпионата число зрителей — 55 тысяч — и был, по мнению специалистов, самым содержательным из четырех состоявшихся.

Итальянский тренер Энзо Беарзот признался, что не ожидал такой мобильности и жесткости со стороны испанцев, которые, по его мнению, провели лучший матч за последние несколько лет. Во многих ситуациях хозяев чемпионата выручил опытный голкипер Зофф.

Итальянская пресса, комментируя матчи первого дня, отмечает, что игра сборных ФРГ, Голландии, Чехословакии и Греции не произвела впечатления, хотя в их составах выступают многие великолепные футболисты.

Как всегда, на финальный турнир первенства Европы приехали футбольные специалисты из многих стран, в том числе и тренеры некоторых наших команд высшей и первой лиг. Среди наблюдателей и тренер чемпионов мира — аргентинцев — Луис Менотти. Его интервьюируют, задают много вопросов, в частности, о восходящей звезде аргентинского футбола 19-летнем Марадоне, которого по-прежнему пытается сманить испанская «Барселона». «Марадона входит в число футболистов, которые до чемпионата мира 1982 года должны играть в Аргентине, — пояснил Менотти. — Если же он все-таки уедет в Европу, то будет исключен из состава сборной и не будет выступать на чемпионате мира».

(Корр. ТАСС).

Киноанонс

«БЕЗОТВЕТНАЯ ЛЮБОВЬ»

Этот фильм создал на студии «Мосфильм» режиссер Андрей Малюков, запомнившийся зрителям по своему яркому дебюту — фильму «В зоне особого внимания». В снову новой работы положены ранние произведения М. Горького и воспоминания русских актеров.

Главная героиня — актриса провинциального театра Лариса Добрычина. Это трагическая фигура. Она не мыслит себе жизни без театра мечтает о «высоком искусстве» но театральный быт заставляет ее заниматься чепухой. Мечтающая о служении театру она невольно становится виновницей самоубийства влюбленного в нее юноши. Безответно любит ее и брат погибшего — Петр Торсуев, ставший верным спутником и опорой в гастрольных поездках Ларисы. Она и сама узнает что значит безответно любить.

Роль Ларисы в фильме блестяще исполнила Инна Макарова. В роли Петра Торсуева — Леонид Маюков. Доктора сыграл Михай Волонтир. В картине снимались в эпизодических ролях Леонид Куравлев и Сергей Никоненко.

И. МАМАТКИНА.

Редактор В. КИНЕЛЕВ.

ЧТО? ГДЕ? КОГДА?

СПРАВОЧНЫЙ ОТДЕЛ «АЛТАЙСКОЙ ПРАВДЫ»

ТЕЛЕВИДЕНИЕ

ВОСКРЕСЕНЬЕ 15 ИЮНЯ

ПЕРВАЯ ПРОГРАММА МОСКВА

10.00 — «Время». Информационная программа. **10.40** — «На зарядку становись». **11.00** — «Будильник». **11.30** — «Служу Советскому Союзу!» **12.30**—«Здоровье». Научно - популярная программа. **13.15** — Музыкальная программа «Утренняя почта». **13.45** — «Советский Союз глазами зарубежных гостей». **14.00** — «Сельский час». **15.00**—«Музыкальный киоск». **15.30** — «Адъютант его превосходительства». Телевизионный многосерийный художественный фильм. 5-я серия. **16.45** «Увидеть воплощение мечты» (о Новосибирском Академгородке). Из цикла «Города и люди». **17.15** — Ф. Шопен. Мазурки. **17.35**—«Путевка в жизнь». **18.25** — «Сегодня — День медицинского работника». **18.40** — «По вашим письмам». Музыкальная программа к Дню медицинского работника. **19.25**— Программа мультфильмов. **19.55** — Международная панорама. **20.40** — «Клуб кинопутешествий». **21.40** — Премьера телевизионного короткометражного художественного фильма «Ретивый поросенок». **22.30** — «Время». Информационная программа. **23.05** — Концерт. **23.50** — Международный турнир по хоккею на траве. Мужчины. Сборная СССР — сборная ГДР. **0.20—0.30** — Новости.

ВТОРАЯ ПРОГРАММА БАРНАУЛ

14.50 — «Мы — пионеры». Документальный телефильм. **15.50** — «Народные танцы». Фильм-концерт. **16.45** — Для детей. Мультфильмы. **17.30** — «По страницам любимых опер». Фильм-концерт. **18.30** — «Твой ребенок». Документальный фильм. **18.50**—«Моя Ирена». Телевизионный художественный фильм. **19.30** — Спектакль Краеноярского краевого драматического театра им. А. С. Пушкина. (В антракте — киножурнал).

ПОНЕДЕЛЬНИК 16 ИЮНЯ

ПЕРВАЯ ПРОГРАММА МОСКВА

16.00 — Новости. **16.15** — К 50-летию Волгоградского тракторного завода. «Первенец». Телевизионный документальный фильм. **17.00** — «Мамина школа». **17.30** — Чемпионат СССР по фехтованию. Сабля.

БАРНАУЛ

17.55 — Для детей. Мультипликационный фильм. **18.15** — «Экран новостей». **18.30** — «Культура и село». Рассказ о заслуженном работнике культуры РСФСР, киномеханике из Мамонтовского района Н. В. Исаеве.

МОСКВА

18.55 — «Передовой опыт — всенародное достояние». **19.25** — Международная товарищеская встреча по футболу. Сборная Бразилии — сборная СССР. Передача из Рио-де-Жанейро. **20.55** — «Встреча с оперой». Дж. Верди — «Сила судьбы». Спектакль Миланского театра «Ла скала». **22.30** — «Время». Информационная программа. **23.05—1.30** — Продолжение оперы «Сила судьбы». В перерыве (**0.20**) — информационный выпуск «Сегодня в мире».

ВТОРАЯ ПРОГРАММА БАРНАУЛ

18.55 — «Адрес: театр». Телевизионный фильм. **20.25** — «Экран новостей». **20.40** — «Суримано». Телевизионный фильм-концерт. **21.20** — Программа документальных фильмов

РАДИО

ВОСКРЕСЕНЬЕ 15 ИЮНЯ

8.15 — Барнаул. Обзор «Алтайской правды». **8.30** — Москва. **8.45** — Барнаул. Объявления (горсеть). **9.04** — Москва. **9.15** — Взрослым о детях. «Растет гражданин». Беседа учительницы М. В. Гальчиной. **10.15** — «С добрым утром». **11.30** — Барнаул. Пионерская радиогазета «Юный ленинец». Выпуск посвящен краевому слету пионеров «Творчество юных». **12.00** — Москва. **15.00** — Международные обозреватели за «круглым столом». **19.15** — Барнаул. «Вечерний Алтай». В программе: «Тема Великой Отечественной войны на художественной выставке «Сибирь социалистическая». Алтайский народный эпос «Маадай-Кара» в переводе А. Плитченко. Из музыкальной почты «Вечернего Алтая» (новые песни А. Мажукова). **20.00** — Москва. Песни В. Соловьева-Седого. Автор и ведущий передачи — Е. Долматовский.

ТЕАТРЫ

ГАСТРОЛИ КРАСНОЯРСКОГО ДРАМАТИЧЕСКОГО ТЕАТРА им. А. С. Пушкина в помещении театра драмы— «КРАСАВЕЦ МУЖЧИНА» — в 19-30.

16 июня — премьера «ЖЕНЩИНЫ НИСКАВУОРИ» — в 19-30 **во Дворце культуры Центрального района** — «ХИТРОУМНАЯ ВЛЮБЛЕННАЯ» — в 19-30.

КИНО

«МИР» (автоответчик 5-64-95). 15 и 16 июня — «ПОСВЯЩАЕТСЯ СТЕЛЛЕ» — в 9, 11, 13, 15, 17, 19, 21.

«РОССИЯ» (автоответчик 2-44-77). 15 и 16 июня — «ПРИКЛЮЧЕНИЯ АЛИ-БАБЫ И СОРОКА РАЗБОЙНИКОВ» (1—2 серии) — в 9, 10, 11-30, 12-30, 14, 15, 16-30, 17-30, 19, 20 21-20.

«РОДИНА» (автоответчик 3-12-92). «НОВЫЕ ПРИКЛЮЧЕНИЯ КАПИТАНА ВРУНГЕЛЯ» — в 9 (для детей). «ПРИКЛЮЧЕНИЯ АЛИ-БАБЫ И СОРОКА РАЗБОЙНИКОВ» — в 10, 11-40 12-40, 14-20, 15-20, 17, 18, 19-40, 20-40. **16 июня** — «ПРИКЛЮЧЕНИЯ АЛИ-БАБЫ И СОРОКА РАЗБОЙНИКОВ» (1—2 серии) — в 9, 10, 11-40, 12-40, 14-20, 15-20, 17, 18, 19-40, 20-40.

«ЮНОСТЬ» (автоответчик 6-90-93). «ВЕСЕННЯЯ ОЛИМПИАДА, ИЛИ НАЧАЛЬНИК ХОРА» — в 10 (для детей). «ВИКИНГИ» — в 11-30, 13-30, 15-30, 17-30, 19-30, 21-30. **16 июня** — «ПРОРОК, ЗОЛОТО И ТРАНСИЛЬВАНЦЫ» — в 9-30, 11-30, 13-30, 15-30, 17-30, 19-30 21-15 (удл. сеанс).

«ПЕРВОМАЙСКИЙ» — «МОЙ ПЕРВЫЙ ДРУГ» — в 10 (для детей). «НЕСРАВНЕННАЯ САРА» — в 11, 12, 13, 14, 15, 16, 17, 18, 19 (удл. сеанс) 20 (удл. сеанс), 21. **16 июня** — «ФИНИСТ — ЯСНЫЙ СОКОЛ» — в 10 (для детей) «БЕЗОТВЕТНАЯ ЛЮБОВЬ» — в 11, 12, 13, 14, 15, 16, 17, 18, 19, 20 (удл. сеанс), 21.

«ЧАПАЕВ» (автоответчик 4-45-17). Навстречу Олимпиаде-80. «СПОРТ, СПОРТ, СПОРТ...» — в 9-30 (для детей). «ЗАБАВНЫЕ ПРИКЛЮЧЕНИЯ ДИКА И ДЖЕЙН» — в 11-15, 13, 15, 17, 19 (удл. сеанс), 21-15. **16 июня** — сборник МУЛЬТФИЛЬМОВ — в 9-30 (для детей). «БЕЗОТВЕТНАЯ ЛЮБОВЬ» — в 11, 13, 15, 17, 19 (удл. сеанс), 21-15.

«ПИОНЕР». «БАБУШКИН ВНУК» — в 9-30, 13-10. «ЗАГАДОЧНОЕ ПОХИЩЕНИЕ» — в 17, 19 (удл. сеанс). 21. СБОРНИК МУЛЬТФИЛЬМОВ — в 11-20, 15. **16 июня** — «ЧУЖАЯ КОМПАНИЯ» — в 9-30, 11-20, 13-10, 15, 17; «РИСК — БЛАГОРОДНОЕ ДЕЛО» — в 19 (удл. сеанс), 21.

«АЛТАЙ». «СЛОМАННАЯ ПОДКОВА» — в 13 (для детей); «ДОПРОС» — в 15, 17, 19, 21. **16 июня** — «ЗАБАВНЫЕ ПРИКЛЮЧЕНИЯ ДИКА И ДЖЕЙН» — в 15, 17, 19, 21.

ЛЕТНИЙ КИНОТЕАТР ВДНХ. «В МОЕЙ СМЕРТИ ПРОШУ ВИНИТЬ КЛАВУ К.» — в 12, 14, 16.

«ЗАРЯ». (автоответчик 4-48-38). «КАЗАКИ-РАЗБОЙНИКИ» — в 13 (для детей). «БОББИ» (1—2 серии) — в 15, 18, 20-40. **16 июня** — Навстречу Олимпиаде-80. «БАЛЛАДА О СПОРТЕ» — в 15, 17. «РОДНОЕ ДЕЛО» — в 19 (удл. сеанс), 21.

«ЛУЧ». «ПУТЕШЕСТВИЕ ГУЛЛИВЕРА» — в 15 (для детей). «БАЛАМУТ» — в 17, 19, 21 (удл. сеанс). **16 июня** — «КРУГОСВЕТНОЕ ПУТЕШЕСТВИЕ КОТА В САПОГАХ» — в 11-20 (для детей) «ЗАБАВНЫЕ ПРИКЛЮЧЕНИЯ ДИКА И ДЖЕЙН» — в 9-30, 13-10, 15, 17, 18-45 (удл. сеанс), 21.

«ЛЕТО» (на пересечении ул. А. Петрова и Н. Островского). «ПУТЕШЕСТВИЕ ГУЛЛИВЕРА» — в 15 (для детей); «БАЛАМУТ» — в 17, 19, 21 (удл. сеанс).

ДВОРЕЦ КУЛЬТУРЫ ШИННИКОВ. «РУСАЛОЧКА» — в 10 (для детей). «ОПАСНЫЕ ДРУЗЬЯ» — в 12, 14, 16, 18, 20 (удл. сеанс).

ДВОРЕЦ КУЛЬТУРЫ ХИМИКОВ. СБОРНИК МУЛЬТФИЛЬМОВ — в 13 (для детей). «СВЕКРОВЬ» — в 15, 17, 19, 21 (удл. сеанс).

ДВОРЕЦ КУЛЬТУРЫ КОТЕЛЬЩИКОВ. «ПО ЩУЧЬЕМУ ВЕЛЕНИЮ» — в 13 (для детей). «ДЕСАНТ НА ОРИНГУ» — в 15, 17, 19 (удл. сеанс) 21.

ДОМ КУЛЬТУРЫ ВОС. «ПРОВАЛ «ГОЛУБОЙ ЗМЕИ» — в 15 (для детей). «ЖЕНЩИНА, КОТОРАЯ ПОЕТ» — в 17.

КЛУБ ЗАВОДА «ТРАНСМАШ». МУЛЬТСБОРНИК № 8 — в 12 (для детей). «БРИЛЛИАНТОВАЯ РУКА» — в 13, 14-50 16-40, 18-30 (удл. сеанс) 20-30 (удл. сеанс). **Вечер танцев** — в 21.

КЛУБ МЕЛАНЖЕВОГО КОМБИНАТА. «НЕИСПРАВИМАЯ ФАНТАЗЕРКА» — в 13 (для детей) «ЧЕТВЕРО ПРОТИВ КАРДИНАЛА» — в 15 17, 19, 21.

АЭРОФЛОТ

ДЛЯ ВАС, АВИАПАССАЖИРЫ!

В кассах предварительной продажи авиабилетов городского агентства Аэрофлота, расположенного по ул. СОВЕТСКОЙ, 4, можно приобрести билет НА ОБРАТНЫЙ ВЫЛЕТ из городов:

4001, Барнаул — Свердловск, по 1, 2, 5, 7 дням недели, отправление в 5-35;

4002, Свердловск — Барнаул, по 1, 2, 5, 7 дням недели, отправление в 12-20;

3485, Барнаул — Семипалатинск — Алма-Ата — Ташкент, ежедневно, отправление в 13-15;

3486, Ташкент — Алма-Ата — Семипалатинск — Барнаул, ежедневно — в 22-40;

4257, Барнаул — Алма-Ата, по 1, 2, 3, 4, 5, 6 дням недели — в 5-55;

4258, Алма-Ата — Барнаул, по 1, 2, 3, 4, 5, 6 дням недели — в 11-40.

Время указано московское.

АГЕНТСТВО АЭРОФЛОТА БАРНАУЛЬСКОГО АВИАПРЕДПРИЯТИЯ.

ПОГОДА

Сегодня днем по краю, по данным синоптиков, небольшая облачность, без осадков, ветер юго-западный, 5—10 метров в секунду. Температура 27—32 градуса тепла.

По Барнаулу — небольшая облачность, без осадков, ветер юго-западный 5—10 метров в секунду. Температура 28—30 градусов тепла.

Давление 14 июня на 13 часов было 997 гектопаскалей, что соответствует 748 миллиметрам ртутного столба Относительная влажность воздуха 44 процента.

ТИПОГРАФИИ ИЗДАТЕЛЬСТВА «АЛТАЙСКАЯ ПРАВДА» требуется квартира для семейных.

Обращаться по тел. 3-33-62.

МЕРЫ ПОЖАРНОЙ БЕЗОПАСНОСТИ ПРИ ПРИГОТОВЛЕНИИ И ХРАНЕНИИ ВИТАМИННОЙ ТРАВЯНОЙ МУКИ

Агрегаты для приготовления витаминной травяной муки должны быть установлены под навесом либо в помещениях со стенами и покрытием из легких строительных конструкций. Сгораемые конструкции необходимо обработать огнезащитным составом.

К работе на агрегатах допускаются только лица, изучившие их устройство и правила эксплуатации, а также прошедшие обучение по программе пожарно-технического минимума.

Противопожарные разрывы от пункта приготовления травяной муки до зданий, сооружений, цистерн с горюче-смазочными материалами должны быть не менее 50 м, а до открытых складов грубых кормов — 150 м.

Резервуары с топливом должны быть заземлены, окрашены в белый цвет и установлены на несгораемых основаниях.

Расходный топливный бак должен быть установлен вне помещения агрегата. Топливопроводы должны иметь не менее двух вентилей: один — у агрегата, другой — у топливного бака.

Электрооборудование и электропроводку агрегатов и помещений (площадок), где они установлены, следует выполнять, как для пожароопасных помещений класса II—11а по ПУЭ.

Перед пуском агрегата необходимо проверить состояние всех его узлов. Запрещается работать на агрегате при наличии неисправностей. Для зажигания форсунки должен, как правило, применяться электрозапальник.

В целях обеспечения нормальной работы агрегата необходимо отрегулировать его рабочие параметры (температуру отработавших газов, давление впрыскивания топлива в форсунку, количество подаваемого на сушку материала и степень загрузки мельницы) в соответствии с инструкцией по эксплуатации.

Во избежание забивания циклона сухой массой и предотвращения загорания ее в сушильном барабане зеленая масса должна измельчаться до 30 мм длины и непрерывно подаваться в агрегат. Нельзя допускать попадания в агрегат каких-либо посторонних предметов.

При обнаружении горения продукта в сушильном барабане необходимо последний до пожара выход продукта в количестве 150 кг и первый после ликвидации пожара выход продукта в количестве 200 кг не складывать в общее хранилище, а помещать отдельно в безопасном месте и держать под наблюдением не менее 48 часов.

После приготовления затаренную в мешки муку необходимо выдержать на площадке под навесом не менее 48 часов для снижения ее температуры.

Хранение витаминной травяной муки должно осуществляться в отдельно стоящем складе или отсеке, изолированном от других помещений противопожарными стенами. Склад должен иметь надежную вентиляцию. **Попадание влаги в склад не допускается. ХРАНИТЬ МУКУ НАВАЛОМ КАТЕГОРИЧЕСКИ ЗАПРЕЩАЕТСЯ.**

Мешки с мукой должны складываться в штабели высотой не более 2 м по два мешка в ряду. Проходы между рядами должны быть шириной не менее 1 м, а вдоль стен — 0.8 м

Во избежание самовозгорания хранящейся в складе муки необходимо периодически контролировать ее температуру.

Хранение витаминной травяной муки в зерноскладах, материальных складах, в помещениях для содержания животных и птицы и других производственных помещениях ЗАПРЕЩАЕТСЯ.

В складах витаминной травяной муки запрещается хранение каких-либо других веществ и материалов.

УПРАВЛЕНИЕ ПОЖАРНОЙ ОХРАНЫ УВД КРАЙИСПОЛКОМА.

ФИЛАРМОНИЯ

21, 23 и 24 июня

ВЕЧЕРА ПЕСНИ

Заслуженная артистка РСФСР Гелена ВЕЛИКАНОВА.

В концерте принимают участие:

лауреаты Всесоюзного конкурса артистов эстрады **Галина Коньшина и Юрий Непомнящий** (скетчи, пародии, конферанс).

Инструментальный ансамбль под руководством **Александра ЩАДИЛОВА**

КОНЦЕРТЫ СОСТОЯТСЯ:

21 июня — в концертном зале, в 18 и 20-30.

23 июня — во Дворце культуры шинников, в 19 и 21.

24 июня — во Дворце культуры химиков, в 20.

Билеты продаются в кассах филармонии, ЦУМа и Дворцов культуры.

Справки по тел. 3-43-01.

На ВДНХ края с 12 по 15 июня **проводится ВЫСТАВКА ПЛЕМЕННЫХ СВИНЕЙ И ЛОШАДЕЙ**

На смотр будут представлены свиньи всех пород, разводимых в крае, лошади — рысистых, тяжеловесных, верховых и спортивных пород. Впервые будут демонстрироваться косяки лошадей (табунного коневодства).

Приглашаем жителей Барнаула и его гостей на смотр животных.

ВЫСТАВКОМ.

АЛТАЙСКИЙ ПОЛИТЕХНИЧЕСКИЙ ИНСТИТУТ им. И. И. Ползунова

для оказания помощи в подготовке к сдаче вступительных экзаменов поступающим в институт ПРИГЛАШАЕТ ВЫПУСКНИКОВ СРЕДНИХ ШКОЛ, ТЕХНИКУМОВ, ГПТУ, СПТУ, ВОЕННОСЛУЖАЩИХ, уволенных в запас из рядов Советской Армии, и лиц, имеющих среднее образование, на ОДНОМЕСЯЧНЫЕ КУРСЫ по подготовке к поступлению в институт.

Занятия по математике, физике, русскому языку и литературе проводятся по программам вступительных экзаменов

Для работающих в разные смены организуются вечерне-сменные группы.

НАЧАЛО ЗАНЯТИЙ — 1 июля.

Плата за обучение — 5 рублей.

ЗАПИСЬ желающих поступить на курсы проводится ежедневно с 9 до 18 часов, в субботу — с 10 до 13 часов **ПО АДРЕСУ:** пр. Ленина, 46, АПИ, главный корпус, комн. 257. Телефон для справок 5-58-26.

Ректорат.

Наш адрес:

г. Барнаул, ул. Короленко, 105. Индекс — 656099.

Телефоны для справок

Приемная — 3-33-69; секретариат — 3-35-13; отдел информации и спорта — 3-46-92 (заведующий), 3-37-17; писем и массовой работы — 3-54-12 (заведующий), 3-48-71, 3-28-14, 3-33-84; отдел объявлений — 3-37-88, 3-33-62; общественная приемная — 3-37-62.

**Телефоны собственных корреспондентов: в Бийске — 2-62-41; Рубцовске — 92-25-57, 2-24-46; Камне-на-Оби — 2-17-58; Славгороде — 2-16-73; Благовещенке — 22-8-29; Тальменке—9-25-08; Кулунде — 2-22-93; Михайлов