БИБЛИОТЕКА
Дома политического просвещения

ПРОЛЕТАРИИ ВСЕХ СТРАН, СОЕДИНЯЙТЕСЬ!

АЛТАЙСКАЯ ПРАВДА

Орган Алтайского краевого комитета КПСС и краевого Совета народных депутатов

№ 86 (17722) • СУББОТА, 12 АПРЕЛЯ 1980 ГОДА • Газета выходит с 12 августа 1917 г. • Цена 2 коп.

На орбите пилотируемый комплекс «Салют-6»—«Союз-35»—«Прогресс-8»

Сообщение ТАСС

10 апреля 1980 года в 18 часов 16 минут московского времени осуществлена стыковка космического корабля «Союз-35» с орбитальным комплексом «Салют-6» — «Прогресс-8».

Корабль «Союз-35» пристыкован к станции со стороны переходного отсека. После проверки герметичности стыковочного узла космонавты Леонид Попов и Валерий Рюмин открыли внутренние люки и перешли в помещение станции. На околоземной орбите вновь функционирует пилотируемый научно-исследовательский комплекс «Салют-6» — «Союз» — «Прогресс».

Научная станция «Салют-6» совершает полет более двух с половиной лет. За этот период успешно выполнены программы самых длительных в истории космонавтики экспедиций продолжительностью 96, 140 и 175 суток и четырех экспедиций посещения.

В процессе эксплуатации станции «Салют-6» успешно прошла отработку принципиально новая система снабжения пилотируемого комплекса с помощью автоматических грузовых транспортных кораблей «Прогресс», доставивших на орбиту необходимое количество топлива, оборудования, аппаратуры и расходуемых материалов для обеспечения жизнедеятельности экипажей и проведения научных исследований и экспериментов.

Длительная активная эксплуатация орбитальной станции «Салют-6» стала возможной в результате принятых при ее проектировании конструктивных и технических решений, а также комплекса ремонтно-профилактических мероприятий, проведенных космонавтами в ходе полета.

За время полета станции «Салют-6» советскими и международными экипажами выполнена большая программа исследований и экспериментов.

На борту пилотируемого орбитального научно-исследовательского комплекса космонавты проведут работы по разгрузке корабля «Прогресс-8» и дозаправке объединенной двигательной установки доставленным топливом.

После дополнительной проверки бортовых систем и аппаратуры станции экипажу предстоит выполнить необходимые профилактические мероприятия и замену отдельных приборов и устройств для обеспечения дальнейшей эксплуатации станции.

Научная программа работ на борту станции предусматривает изучение природных ресурсов Земли, технологические, астрофизические и технические эксперименты, медико-биологические исследования.

Экипаж приступил к выполнению запланированной программы полета.

ДОСТОЙНАЯ НАГРАДА

Два предприятия города — ордена Трудового Красного Знамени комбинат хлебопродуктов и Бийское управление ордена Ленина треста Сибметаллургмонтаж выполнили пятилетние планы. Свою трудовую победу рабочие коллективы посвятили 110-й годовщине со дня рождения В. И. Ленина.

Успеху способствовало внедрение научно-технических достижений, передового опыта, прогрессивных форм организации и оплаты труда. На обоих предприятиях широко развернулось социалистическое соревнование под девизом «Ни одного отстающего рядом!». Трудовой победе комбината хлебопродуктов предшествовало досрочное выполнение пятилетки сменами и бригадами комбината, среди которых заметно выделяется бригада Н. Д. Гребенникова. Коллектив досрочно выполнил задание прошлого года и первого квартала нынешнего. Возглавляет социалистическое соревнование в бригаде лауреат премии имени Ленинского комсомола молодая работница Вера Дурова. Коллектив комбината до конца года решил сверх плана реализовать продукции на 22,8 миллиона рублей.

На пять миллионов рублей сверх годового задания будет выполнено монтажных работ тружениками управления Сибметаллургмонтаж. Здесь ударными темпами в течение всей пятилетки трудились участки, возглавляемые старшими прорабами Б. М. Проценко, Ю. А. Лобыкиным, В. К. Андреевым и В. В. Вилисовым.

Передовым предприятиям, выполнившим пятилетку, вручены почетные Ленинские грамоты.

Г. АТАМАНОВ.

г. Бийск.

ГОРДОСТЬ ЗА РОДНОЙ ЗАВОД

Почти полтора десятилетия горит на знамени Алтайского тракторного завода имени М. И. Калинина высшая награда Родины — орден Ленина. Этой чести коллектив предприятия удостоен за большие заслуги в обеспечении сельского хозяйства страны тракторами и внедрении новой техники. В дни всенародного социалистического соревнования за достойную встречу 110-й годовщины со дня рождения В. И. Ленина в рабочих коллективах завода агитаторы проводят беседы о том, за какие дела награжден коллектив завода. Это поднимает гордость у рабочих, особенно молодежи, за свое предприятие, рождает новые инициативы, чтобы и впредь оправдывать высокую правительственную награду.

С подъемом идут тракторостроители навстречу Ленинскому коммунистическому субботнику. В день всенародного праздника труда коллектив завода изготовит различной продукции на полмиллиона рублей. Кроме того, будет собрано 300 тонн металлолома. В фонд десятой пятилетки тракторостроители перечислят 35 тысяч рублей заработанных на субботнике денег.

Н. МАРКОВ,
корр. «Алтайской правды».

НАТАЛЬЯ ШЕСТОПАЛОВА И ТАТЬЯНА СУРКОВА в прошлом году закончили ГПТУ-13 химиков по специальности оператор кручения и вытяжки. В училище они получили отличную профессиональную подготовку, что позволило им быстро войти в рабочий коллектив отделочного цеха капронового производства объединения «Химволокно». Наташу комсомольцы недавно выбрали своим комсоргом смены, а Татьяне поручили культмассовый сектор. С производственными и общественными заданиями девушки справляются успешно.

НА СНИМКЕ: операторы кручения и вытяжки Н. Шестопалова (слева) и Т. Суркова.

Фото В. Выборова.

Позывные субботника

ПОВЫШЕННЫЕ ОБЯЗАТЕЛЬСТВА

взяли на себя коллективы цехов Алтайского моторостроительного объединения, решившие добиться в день субботника наивысшей производительности труда. На состоявшемся заседании штаба предприятия начальники цеховых штабов ЦТО, М-2, М-8 и других доложили о полной боевой готовности к празднику в рабочей спецовке. Коллектив прессового цеха решил произвести товарной продукции на три тысячи рублей, запасных частей — на 500 рублей. Здесь выйдут на праздник труда более четырехсот человек, многие из них будут трудиться на рабочих местах, остальные выполнять работы по реконструкции и благоустройству цеха.

ВЫСОКИЕ РУБЕЖИ

На очередном заседании штаба по проведению Ленинского субботника сделаны последние уточнения. Подсчитано, что в празднике труда примут участие 30 тысяч жителей города и района. Они выпустят в день субботника продукции на 140 тысяч рублей, выполнят строительно-монтажных работ на 58 тысяч рублей, соберут 450 тонн металлолома. Более ста человек будут работать на сэкономленном сырье и топливе. В фонд десятой пятилетки будет перечислено 27,5 тысячи рублей. К этому дню в городе и районе 431 рабочий и 28 бригад выполнят пятилетние планы.

И. МИКУРОВ,
корр. «Алтайской правды».

г. Камень.

СТАНЕТ ДНЕМ РЕКОРДОВ

— Свыше 4.500 человек, — сообщает начальник районного штаба по проведению коммунистического субботника В. Агарков, — выйдут на праздник труда. Они станут у станков, поведут автомобили и тракторы, займутся строительством. Рабочие, служащие, учащиеся общеобразовательных школ займутся благоустройством сел и поселков, площадей и улиц, будут собирать металлолом.

В этот день решено добиться наивысшей производительности труда, рекордной выработки.

И. НИКОЛАЕВ.

Баевский район.

НАКАНУНЕ СТРАДЫ

Большие возможности увеличения урожайности и сбора зерна имеют хозяйства Топчихинского района. Доказательство тому — работа хлеборобов колхоза «Алтай». В прошлую уборочную страду они первыми в районе завершили жатву и выполнили план продажи зерна государству, отправив на элеватор более 40 тысяч центнеров хлеба.

— Действительно, урожай мы в минувшем году собрали неплохой — по 17 центнеров зерна с гектара, — рассказывает председатель колхоза А. Т. Суминов. — Но результаты труда могли быть гораздо выше, если бы использовали имеющиеся в хозяйстве резервы. Прежде всего мы несколько задержались с севом зерновых, хотя закончили его до 1 июня. Не все благополучно обстояло и с качеством весенне-полевых работ.

Мнение Александра Тимофеевича разделяют все специалисты хозяйства. Они считают, что конечный итог хлеборобского труда, уборка урожая, во многом зависит от того, как будет проведен весенний сев. Если поле засеять в течение дня, то и убрать его потом можно будет также организованно, за день.

И вот сев уже на пороге. Под урожай зерновых последнего года пятилетки в «Алтае» почти полностью вспахана зябь, причем половина ее обработана плоскорезами. И в этом есть свой расчет. Поля в колхозе склоновые, изрезанные, поэтому безотвальная обработка пашни резко снижает действие водной и ветровой эрозии. Такая практика сложилась в хозяйстве давно и убедительно подтверждает, что в почве больше накапливается влаги, значит, и урожай выше, чем на полях с отвальной вспашкой.

Позаботились в хозяйстве и о семенах. Они подработаны еще осенью, дважды проверены в контрольно-семенной лаборатории и сейчас соответствуют первому-второму классу посевного стандарта. Все семена протравлены, так как колхозные земледельцы на практике убедились, что своевременное протравливание семенного материала оборачивается заметной прибавкой урожая.

Добротно готовится к весенне-полевым работам в «Алтае» и техника. Весь почвообрабатывающий и посевной инвентарь уже сагрегатирован и ждет выхода в поле.

Тракторы на линейку готовности колхозные ремонтники также поставили заблаговременно. Правда, бывали затруднения из-за нехватки некоторых дефицитных запасных частей, но, как правило, выход из положения находили умельцы. Такие, например, как токарь Николай Панин, электросварщик Александр Лайрих, опытнейший кузнец Василий Коноваленко и другие. Это их умелые руки дают вторую жизнь многим отслужившим свой срок деталям и узлам.

Во время массовых полевых работ ремонтно-механическая мастерская перейдет на удлиненный рабочий день. Чтобы к минимуму свести простои техники в поле из-за поломок, организуется звено технического обслуживания. В его состав войдут два бортовых автомобиля, ремлетучка, два передвижных сварочных агрегата и столько же автозаправщиков.

По опыту прошлых лет все весенние полевые работы будет осуществлять посевной комплекс. В связи с тем, что зимой нынче снега выпало мало, в колхозе намечают раньше начать сев, чтобы получить дружные всходы. На закрытие влаги выйдет около двадцати агрегатов. Работа в две смены, высокопроизводительное использование техники позволят задержать влагу на полях в два-три дня.

Тактика проведения весенне-полевых работ в колхозе «Алтай» предусматривает индивидуальный подход к каждому полю. Уже сейчас люди знают, кто будет участвовать непосредственно на севе, а кто заниматься предпосевной обработкой почвы. Все ответственные участки работы возглавят коммунисты. Создаются депутатские посты и посты народного контроля. Разумеется, за качеством весенних полевых работ будет непосредственно следить агрономическая служба хозяйства.

В колхозе накоплен хороший опыт работы с удобрениями. Их вносят здесь одновременно с севом в рядки. Практика убедила земледельцев, что внесение даже небольшой дозы азотных и фосфорных удобрений в рядок дает прибавку к урожаю от двух до пяти центнеров зерна на каждом гектаре.

— Земля ценит трудолюбие, — замечает председатель колхоза А. Т. Суминов, — и наши механизаторы приложат все силы к тому, чтобы сев провести в срок и с высоким качеством.

В. ЗЫБОРЕВ.

Топчихинский район.

Знамя вручено

Вчера в Новоалтайске состоялось собрание партийно-хозяйственного актива, на котором были обсуждены задачи по дальнейшему развитию сельскохозяйственного производства в Первомайском районе в свете требований июльского (1978 г.) Пленума ЦК КПСС и пятого пленума краевого комитета партии. С докладом по обсуждавшемуся вопросу выступил первый секретарь Новоалтайского горкома КПСС А. М. Крюков.

В работе собрания принял участие и выступил второй секретарь крайкома партии В. Т. Мищенко. На собрании актива В. Т. Мищенко вручил Первомайскому району переходящее Красное знамя Совета Министров РСФСР и ВЦСПС за достижение высоких результатов во Всероссийском социалистическом соревновании и успешное выполнение плана экономического и социального развития в 1979 году.

ВЕСЕННЕМУ СЕВУ— КОМПЛЕКСНОЕ ОБЕСПЕЧЕНИЕ

УДОБРЯЮТ ПОЛЯ

Районное объединение Сельхозтехника оказывает большую помощь хозяйствам во внесении удобрений. В минувшем месяце перевыполнено задание по вывозке органики.

По полтора задания в день выполняют механизаторы в совхозе имени Крупской, механизаторы, работающие в совхозе «Велижановский», Н. Юрицын, И. Ежак и шофер Ю. Ботарев перекрывают его вдвое. На коммунистическом субботнике механизаторы объединения будут работать на вывозке щебня, песка, причем 20 тракторов будут работать на сэкономленном топливе.

А. ПАНТЮКОВ,
корр. «Алтайской правды».

Панкрушихинский район.

ЭФФЕКТ ПОИСКА

Успешно справился с плановым заданием прошлого года коллектив производственного объединения Алтайсельхозмонтаж. Немалый вклад в общий успех коллектива внесли рационализаторы объединения. На подведомственных предприятиях внедрено 53 рационализаторских предложения, экономический эффект от которых составил около 50 тысяч рублей. А общее число рационализаторов в объединении по сравнению с предыдущим 1978 годом увеличилось почти в два раза. Особенно отличились в краевом соревновании на лучшую постановку рационализаторской работы коллективы Славгородской, Тальменской и Благовещенской передвижных механизированных колонн.

Этим коллективам присуждены классные места по итогам смотра-соревнования среди предприятий системы Сельхозтехника.

Рационализаторы производственного объединения Алтайсельхозмонтаж ежегодно принимают участие в краевом и Всероссийском конкурсах на лучшие рацпредложения и изобретения, где они неоднократно занимали призовые места.

В. ТАБАШНИКОВ,
старший инженер производственного объединения Алтайсельхозмонтаж.

Смотр бережливости

Рачительные хозяева

За три месяца текущего года локомотивные бригады депо Рубцовка сумели сберечь более 1.500 тонн дизельного топлива. На этом горючем каждый из 240 машинистов и их помощников решил провести по одному полновесному составу в честь 110-й годовщины со дня рождения В. И. Ленина.

Во всех транспортных коллективах отделения железной дороги широко распространяется передовой опыт, лучшие производственники, шефы-наставники учат молодежь быть рачительными, экономными хозяевами. Именно на это нацеливает тружеников стальных магистралей постановление ЦК КПСС «О мерах улучшения партийно-политической работы на железнодорожном транспорте».

В техническом кабинете депо умельцы изготовили тренажер — точную копию контроллера, что установлен в кабине тепловоза. За ним курсанты учатся отрабатывать точность движений рук, «брать поезд» с места, подтягивать его к месту остановки. Потом, когда они отправятся в поездку, эти навыки позволяют им использовать мощность тепловоза наиболее рационально.

В настоящее время среди машинистов и их помощников из локомотивного депо Рубцовка всего лишь несколько человек не укладываются в нормы расхода горючего. С ними ведется учеба. В целом же коллектив цеха эксплуатации успешно справляется с принятыми социалистическими обязательствами на юбилейный год.

И. ЛОМОВСКИЙ.

г. Рубцовск.

ПО ЛИЦЕВЫМ СЧЕТАМ

На Барнаульском заводе транспортного машиностроения по лицевым счетам экономии работают 121 участок, 276 смен, 279 бригад. Соревнованием за экономию и бережливость охвачено в общей сложности более 6.200 человек. За прошлый год сэкономлено 969 черных и 26 тонн цветных металлов, на 87 тысяч рублей— различных материалов, на 174 тысячи рублей—инструмента. Сбережено 2.854 киловатт-часа электроэнергии. Общий экономический эффект от внедрения лицевых счетов экономии составил более 1.118 тысяч рублей.

Руководство соревнованием за экономию и бережливость возглавляет заводской штаб. Штабы созданы во всех цехах. С новой силой ширится патриотическое движение в дни ударной ленинской вахты. Регулярно подводятся итоги, обеспечивается широкая гласность.

Н. ФЕДОРОВ.

ПОТЕРЯННЫЕ КИЛОВАТТЫ

В 1979 году на предприятиях промышленности сэкономлено 72 миллиона киловатт-часов электрической энергии и 175 тысяч гигакалорий тепловой энергии (54 тыс. тонн условного топлива).

Все ли предприятия вносят свой вклад в экономию энергоресурсов? На этот вопрос отвечает начальник краевой Госэнергоинспекции Н. А. АНУФРИЕВ.

— К сожалению, не все. В прошлом году, к примеру, допустили перерасход энергоресурсов 30 предприятий, в результате потеряно 23,7 млн. киловатт-часов электрической и 92,8 тысячи гигакалорий тепловой энергии. В числе их — Каменский, Кулундинский, Горно-Алтайский, Бийский № 1 кирпичные заводы, Бийский и Рубцовский заводы строительных материалов, Верх-Катунская дробильно-сортировочная фабрика. Этими предприятиями перерасходовано 2,8 млн. киловатт-часов электрической энергии. Этого количества энергоресурсов хватило бы Барнаульскому кирпичному заводу № 2 на три года работы.

В чем же причины перерасхода электрической энергии? Это прежде всего простои технологического оборудования и слабый контроль за рациональным потреблением энергии.

Большое количество электрической энергии расходуется предприятиями на выпуск бракованной продукции. Так, на Каменском кирпичном заводе брак составил 321 тысячу штук кирпича, на его выпуск израсходовано более 40 тысяч киловатт-часов электроэнергии.

На многих предприятиях допускаются значительные потери электрической энергии из-за холостой работы оборудования, неравномерной его загрузки и установки завышенной мощности электродвигателей на технологическом оборудовании. На том же Каменском кирпичном заводе, к примеру, на остановленном прессе зачастую работают вхолостую электродвигатели общей мощностью 160 киловатт с нерациональным годовым расходом более 170 тыс. киловатт-часов. На Рубцовском заводе строительных материалов загрузка электродвигателей составляет 50—60 процентов, по этим причинам нерационально расходуется ежемесячно более 100 тыс. киловатт-часов.

Много недостатков в использовании энергоресурсов и на других предприятиях объединения Алтайстройматериалы. Смотровые комиссии здесь не созданы, рейды проводятся от случая к случаю планы оргтехмероприятий составляются наспех, выполнение их не контролируется. А в итоге сотни тысяч киловатт-часов летят на ветер.

До каких пор будет продолжаться такое расточительство?

МАРШРУТАМИ ЭКОНОМИИ

Комплекс мероприятий по экономии энергоресурсов разработан и внедряется на Алтайском заводе агрегатов. Значительную экономию топлива намечено получить за счет улучшения эксплуатации водогрейных котлов, регламентирования работы отопительных установок в зависимости от наружной температуры воздуха, организации соревнования между сменами за сокращение в шлаке и золе горючих материалов. За счет этих и других мероприятий в нынешнем году намечено сберечь 500 тонн условного топлива.

Потребление электроэнергии заметно сократится за счет совершенствования технологии изготовления некоторых деталей пусковых агрегатов, внедрения резонансного наддува на компрессорах, установки более высокопроизводительного оборудования в механических цехах, сокращения потерь от брака в литейном производстве. Коллектив завода обязался в текущем году сберечь 1.200 тысяч киловатт-часов.

В КРАЕВОМ ШТАБЕ ПО ПРОВЕДЕНИЮ СУББОТНИКА

Состоялось очередное заседание краевого штаба по проведению «красной субботы». Были заслушаны сообщения представителей Славгородского и Змеиногорского городских, Тальменского районного штабов и штаба Алтайского моторостроительного производственного объединения.

— Как к большому трудовому празднику, готовятся славгородцы к коммунистическому субботнику, — сказал председатель городского штаба О. Н. Демин. — В этот день будет изготовлено продукции на 184 тысячи рублей и на 55 тысяч рублей выполнено строительных работ. В поле, на прикатку влаги, выйдет 301 агрегат, каждый третий будет работать на сэкономленном горючем.

О готовности к ленинской субботе говорили и другие докладчики.

Краевой штаб принял к сведению сообщения с мест о ходе подготовки к коммунистическому субботнику и рекомендовал всем штабам края со всей ответственностью отнестись к завершению этой большой работы.

ОБ ОТКРЫТИИ СОВЕЩАНИЯ ПРЕДСЕДАТЕЛЕЙ ИСПОЛКОМОВ СЕЛЬСКИХ И ПОСЕЛКОВЫХ СОВЕТОВ НАРОДНЫХ ДЕПУТАТОВ

Совещание председателей исполкомов сельских и поселковых Советов народных депутатов состоится 14 апреля в краевом театре драмы в 9 часов.

ВРУЧЕНИЕ ГОСУДАРСТВЕННЫХ ПРЕМИЙ

10 апреля в Кремле состоялось вручение дипломов и Почетных знаков лауреатов Государственных премий СССР 1979 года передовикам всесоюзного социалистического соревнования, добившимся выдающихся достижений в труде.

Председатель ВЦСПС А. Н. Шибаев, вручивший награды, передал лауреатам поздравление с высокой наградой Родины от товарища Л. И. Брежнева.

В этот же день дипломы и Почетные знаки лауреатов Государственных премий СССР 1979 года в области науки и техники вручил награжденным председатель Комитета по Ленинским и Государственным премиям СССР в области науки и техники при Совете Министров СССР А. П. Александров.

(ТАСС).

С ТРИБУНЫ ОТКРЫТЫХ ЛЕНИНСКИХ ПАРТСОБРАНИЙ

ТРАДИЦИЯМ ВЕРНЫ

На ордена Ленина станкостроительном заводе состоялось открытое ленинское партийное собрание. На нем с докладом «Жить, работать и бороться по-ленински, по-коммунистически» выступил первый секретарь горкома партии М. М. Сидоров.

Торжественная атмосфера... На сцене установлены Красные знамена, которых коллектив удостоен за первенство в городском, краевом, всесоюзном социалистическом соревновании. Среди них—Красное знамя ЦК ВКП(б), за самоотверженный труд переданное коллективу навечно. На заводском знамени высшая награда Родины — орден Ленина.

Кумачовые лозунги призывают свято следовать заветам Ильича, курсу партии. Сотни рабочих и инженерно-технических работников, ветеранов и молодежи, коммунистов и беспартийных зал встречал музыкой революционных маршей и песен, словно напоминая о том героическом времени, о славной предыстории завода.

С революционной борьбой и становлением партии, с деятельностью Владимира Ильича Ленина связано немало памятных страниц у станкостроительного, ведущего свою родословную с бывшего казенного петербургского завода. Почти 110 лет назад здесь был создан первый революционный кружок. Отсюда вышли пионеры русского рабочего движения Виктор Обнорский и Алексей Петерсон, Петр Алексеев и Степан Халтурин.

В этом кружке вели активную пропагандистскую работу Степняк-Кравчинский, Кропоткин, Перовская, Плеханов. Кружок участвовал в демонстрации 1876 года, которую так высоко оценил В. И. Ленин, назвав ее первой социально-революционной демонстрацией в России. Здесь была написана и отпечатана первая прокламация, исходившая от рабочих и адресованная непосредственно рабочим, — «К рабочим завода от товарищей». Активисты кружка составили боевое ядро «Северного союза русских рабочих» — одной из первых революционных рабочих организаций в России.

Передовые рабочие завода участвовали в трех русских революциях, они были в числе тех, кто в 1917 году встречал Ильича на Финляндском вокзале. Позже В. И. Ленин принимал самое деятельное участие в судьбе завода, неустанно заботился об обеспечении его оборудованием и квалифицированными кадрами. Труженики завода и уходили на фронт, и в тылу ковали победу в гражданскую, в Великую Отечественную. Словом, богаты революционные и трудовые традиции у коллектива предприятия, надо неустанно их преумножать и развивать сегодня — такая мысль главенствовала и в докладе, и в прениях собрания.

Из выступления ветерана завода члена КПСС с 1920 года Григория Борисовича Манакова:

— Мне пришлось с оружием в руках бороться за Советскую власть. Мы испытывали нужду, голод, но выстояли. Старому большевику не стыдно смотреть в глаза людям. Сейчас на станкостроительном сильное партийное ядро, и это его заслуга, что на заводе многое изменилось к лучшему. Но есть еще недостатки. Назову один. Разве не случается так, что выпуск половины продукции приходится на последнюю треть месяца? Непорядок это. На заводе немало опытных ветеранов. У нас отличная молодежь, надо только с ней работать. Сегодня мы все должны сверять свою жизнь, свой труд с жизнью Ленина, с его требовательностью.

СЕГОДНЯШНИЙ ДЕНЬ барнаульских станкостроителей подтверждает, что они сохранили верность прежним традициям, что им есть чем гордиться. Не случайно они были первыми в числе инициаторов социалистического соревнования в городе за достойную встречу 110-летия со дня рождения В. И. Ленина и успешное выполнение планов и обязательств завершающего года, всей пятилетки.

Свое слово коллектив держит твердо. Свидетельство тому — почетная Ленинская грамота, врученная заводу буквально за несколько дней до собрания. В первом квартале 1980 года предприятие полностью выполнило экспортные и кооперированные поставки и реализовало продукции сверх плана на 150 тысяч рублей.

Свыше тысячи тружеников завода, около 50 бригад и несколько участков встречают юбилей вождя досрочным выполнением заданий пятилетки. Образцы труда показывают коллективы цехов 5 и 11, 34 и 36, бригады, возглавляемые коммунистами И. К. Шипулиным, В. Д. Дубровиным, Г. А. Королевой, Н. Е. Назаровой, Н. Г. Коротких и многими другими. Эти бригады были первыми в городе награждены почетными Ленинскими грамотами.

Из выступления Героя Социалистического Труда бригадира комсомольско-молодежной бригады токарей Ивана Кузьмича Шипулина:

Мы соревнуемся с бригадой Виктора Дмитриевича Харитонова. Соревнование наше идет с переменным успехом. Но сегодня как руководитель и шеф-наставник с удовлетворением сообщаю, что обязательство сделать к 22 апреля пятилетку наша бригада выполнила на три недели раньше срока.

ПО ДОСТОИНСТВУ ОЦЕНИВАЯ ДОСТИГНУТОЕ, собравшиеся подчеркивали, что лучший способ отметить ленинский юбилей — это значит подойти к своим делам по-ленински взыскательно, сосредоточить внимание на нерешенных еще задачах, на тех недостатках, которые мешают двигаться вперед.

Выступающие говорили о необходимости коренного улучшения использования мощностей. Огромные возможности в этом, как известно, дают реконструкция и техническое переоснащение производства. Однако эти вопросы решаются еще медленно и некомплексно.

На собрании прозвучала озабоченность и тем, что опыт ростовчан «Работать без отстающих» прижился не во всех подразделениях. Медленно совершенствуется организация труда, слабо ведется борьба за качество продукции в цехе № 1. Штурмы, авралы, и как следствие значительные убытки от брака, перерасход материалов — нередкие явления в цехе № 3. Слабо поставлена организаторская и воспитательная работа в коллективе цеха № 6 — за последний год здесь сменилось около 200 работающих.

Существенно поправить положение можно и должно, подчеркивали выступающие. Для этого надо более энергично внедрять бригадную организацию труда, переводить низовые подразделения на работу по единому наряду, воспитывать коллективную ответственность за порученное дело.

Из выступления партгрупорга Владимира Андреевича Маргушина:

— Коллективный труд, коллективная заинтересованность в конечных его результатах — таковы преимущества бригадного метода, на который мы перешли. То же самое задание мы теперь выполняем меньшим количеством работающих. Но есть еще над чем подумать и нам. Например, надо оживить на участке спортивно-массовую работу.

СО ВСЕЙ ОСТРОТОЙ на собрании были поставлены проблемы социального развития коллектива, вопросы укрепления дисциплины, улучшения условий труда и отдыха. Надо смелее внедрять почин «Каждой минуте — рабочий счет!», повысить в воспитании роль советов бригад, товарищеских судов и других общественных организаций, как это сделано, к примеру, в цехах № 2 и 21.

На собрании было принято постановление, в котором намечены меры по устранению этих и других недостатков в работе предприятия, по дальнейшему социально-экономическому развитию коллектива. В постановлении выражено стремление отметить год ленинского юбилея ударным, самоотверженным трудом, достойно встретить XXVI съезд КПСС.

А. АСТАПОВ,
корр. «Алтайской правды».
г. Барнаул.

БРИГАДЫ ДЕРЖАТ ЭКЗАМЕН

3. ...И все за одного

У станочников цеха 200 шел давний спор со смежниками. Из цеха 340 сюда поставляются для обработки поковки маховиков. Иной раз партию заготовок сопровождал представитель штамповщиков, имеющий щекотливое задание: уговорить принять в обработку поковки со сверхнормативными допусками. В таких случаях позволялось и вознаграждение сулить. Но образовалась на линии бригада, которую возглавил В. И. Филипченко, и смежники сразу почувствовали принципиальный характер коллектива. Он на компромиссы не идет, значит, надо у себя налаживать порядок. Сейчас у штамповщиков улучшилась технологическая дисциплина, появились ритмичность, тенденция к снижению брака. А начало добрым переменам положила бригада, что отказалась принимать нестандартные заготовки.

Такой воспитательный эффект дают многие бригады завода транспортного машиностроения имени В. И. Ленина. Подтягивая собственное производство, улучшая организацию труда, они побуждают к тому же и смежников по технологической цепи. Так, бригада сборщиков топливных насосов из цеха 150, которой руководит В. М. Голиков, за десять лет своего существования приучила не один десяток рабочих на смежных операциях к тому, что мы называем емко: культура современного производства. В этом понятии много слагаемых. И качество, и дисциплина, и борьба за снижение трудовых затрат — все это слагаемые культуры производства. И проводниками ее являются бригады.

При знакомстве с недавно созданными бригадами «Трансмаша» обращаешь внимание на скачкообразный рост производительности труда. На некоторых участках она повышается на 15—20 процентов. Казалось бы, откуда взяться такому приросту, ведь производство давно отлаженное и нормы жесткие. Достаточно сказать, что в цехе 250 обоснованы техническими расчетами 97 процентов всех нормативов. Но бригадам оказывается по силам превзойти и новые нормы.

Конечно, к успеху приводит внедрение технических новинок. Но еще больший эффект дает организационная перестройка работы. Новшества в организации труда — это тоже рационализация. И кому, как не бригаде, хорошо видны узкие места на потоке. Имея целью успешное выполнение сменного графика, она сама перераспределяет свои силы с наибольшей рациональностью.

Но, не обольщаясь, заметим: пока что рост производительности происходит в основном за счет сокращения потерь рабочего времени. В цехе 130 для сравнения было проведено фотографирование рабочего дня. Оно показало, что в смене, где трудятся по индивидуальным нарядам, отставание от нормального хода технологического процесса составило целый час рабочего времени. А вот у сменщиков, работающих по коллективному методу, только за счет сокращения потерь времени производительность на этом же оборудовании выше на 36 процентов. Наглядное преимущество бригад, использующих с толком рабочую минуту!

Начальник цеха 250 М. Г. Вялков познакомил с выполнением суточного графика различными участками: лишь один шел ровно, без срывов. Как раз тот, на котором наиболее широко применяется коллективный метод, здесь в бригадах две трети рабочих.

Заговорив о производительности, не обойдешь молчанием вопрос о рекордах и рекордсменах. Был у нас разговор на эту тему с бригадиром цеха 250 А. Шитько. Есть такие рабочие места, говорил он, где высококвалифицированные операционники могут и двести, и триста процентов нормы дать. Так и работали раньше. И доставались одному пышки, а другому шишки. Сейчас на линии, где работает бригада, таких рекордсменов нет. Хорошо или плохо? А как посмотреть на это. Высокая выработка отдельного станочника порой не одобряется из соображений целесообразности. Зачем бригаде шить костюм с тремя рядами пуговиц, но без рукавов? Такую продукцию не реализуешь. А ведь примерно это получается, когда выпуск деталей не балансируется по номенклатуре. Материалы израсходованы, деньги выплачены, а товара, в конечном счете, нет. Бригада же — экономически самостоятельное, хозрасчетное подразделение. Важная особенность бригадного подряда — оплата за конечный результат, то есть за товар. Уж на бригадном костюме и рукава будут, и положенное число пуговиц. Ну, а как реализуются возможности тех, кому по силам высокая выработка? Бригада находит занятие, где силы их применяются с большей пользой для производства. Освоив новые операции, они восполняют дефицит кадров на отдельных участках и помогают коллективу выполнять задание меньшим составом. Кроме того, они обучают новичков, подтягивают отстающих до уровня передовых. Нужды бригады, а значит, и производства, становятся для всех рабочих главным ориентиром.

— Но бригада не против рекордов, — продолжил бригадир и тут же уточнил: — когда это ей целесообразно. Если по каким-то причинам затягивается выполнение задания по комплектующей детали, она ставит на ее изготовление специалиста, лучшего операционника. Такие рекорды ценны еще и тем, что наглядно представляют всем рабочим те рубежи, которых можно достичь, раскрывают неиспользующиеся резервы...

На одном из участков цеха 150 шло собрание. Рабочие готовились к переходу на коллективный метод. И вдруг сомневающиеся выдвинули такой аргумент: коли бригада — одно целое, где все за одного и один за всех, тогда и условия соревнования изменяются, состязаются лишь коллективы, а не в коллективе. Таким стоит привести пример, доказывающий, что индивидуальное соревнование не только не противоречит коллективному труду, но и благодаря ему поднимается на высшую ступень. Сошлюсь на опыт уже упоминавшейся бригады В. М. Голикова из того же цеха. В ней индивидуальному соревнованию придается значение большее, чем у соседей-сдельщиков. Ведь заинтересованность в повышении квалификации, соблюдении дисциплины, ритмичности, росте производительности труда и в других показателях по своей сути отвечает бригадной форме. Чем выше достижения члена бригады, тем больше его коэффициент трудового участия, по которому распределяются приработок и премия. И не удивительно, что новичок в бригаде Виктор Беломестнов всего за месяц освоил профессию сборщика приличной квалификации. Помощь старших (ведь «в котле» и его заработок) и стремление получить высокий КТУ помогли ему найти свое место в ряду соревнующихся.

Какой же можно подвести итог сейчас, на промежуточном этапе внедрения коллективного метода? Вот мнения бригадиров «Трансмаша»: «Больше стали зарабатывать, так как обходимся меньшим числом работающих» (С. Н. Золотарев). «Наладилась ритмичность, снизился брак, нет конфликтов со смежниками» (З. Г. Хихлуха). «Прекратились прогулы, наконец-то, стали выполнять план» (И. Ф. Плех). «Взаимозаменяемость в бригаде полная, график участка не страдает из-за отсутствия отдельных станочников» (Г. С. Пестерева и старший мастер Н. Н. Смолка). «Перекрываем нормы, резко снизилась текучесть кадров» (А. В. Шитько). «Производство приобретает стройность, культуру. Добиваемся соразмерности выпускаемой продукции по номенклатуре» (начальник бюро НОТ С. Ф. Леденко)...

Общий же вывод, видимо, таков: коллективный метод отражает сегодняшний день производства и, воспитывая, ведет в завтрашний.

В. ГОЛОВАЧЕВ.

К общему столу—приварок

ОГОРОД У КРЫЛЬЦА

«ГРАЖДАНЕ ОБЯЗАНЫ РАЦИОНАЛЬНО ИСПОЛЬЗОВАТЬ ПРЕДОСТАВЛЕННЫЕ ИМ ЗЕМЕЛЬНЫЕ УЧАСТКИ».
Статья 13 Конституции СССР.

ВЫ ВЫХОДИТЕ ранним утром на крыльцо. От росы обмякли половицы. Ее налет посеребрил листья на грядках — в каждой крохотной капельке свое крохотное солнышко, настудил до густой матовости перья лука, придал перламутровый отблеск зелени гороха. Свежесть словно проявляет запахи, и вы можете угадать, не глядя, место любого овоща. Заворожителен огород, когда он спит...

А стряхнул с себя сладкую дрему, испил небесную влагу — своя прелесть. Рука так и тянется к молодчику-огурчику. Кажется, еще вчера был мал. А тут лежит весь в мелких бугорочках, с такими светлыми бороздками — сразу ощущаешь на зубах его соблазнительную хрусткость. Манит редиска, показывая свой темно-красный бочок: нежная, сочная, приятная на вкус. Рядом — помидоры... Разломишь — ароматные, сахаристые...

Прямо с грядки, с корня потчует нас огород разной разностью. Радует не только его сиюминутная польза. На каждом шагу столько открытий! Не надивишься делом рук своих, щедрой отдачей земли. И красотой ее. Сбегают ли участки к речке с неизменно притулившейся на задах банькой, лежат ли ровным зеленым квадратом, разлинованным рядками подсолнухов — всегда мила сердцу эта привычная сельская картина. На огороде издавна прижился семейно-бригадный уход. Все от мала до велика любят повозиться с посадкой, поливкой, дружно навалиться на картошку, рубить капусту — весело, интересно работать вместе.

Труды, а они при всей их занятности, конечно же, немалые, окупаются большим витаминным запасом (до нового урожая), ежедневным разнообразным «приварком» к столу. Но ценность домашнего огорода идет дальше внутренних потребностей. Приусадебные участки дают треть всей овощной продукции. А это значит, семьи имеют от сбыта еще какой-то денежный доход. По всем статьям огородничество — дело очень стоящее, а главное — оно традиционно, можно сказать, в крови сибиряков.

Почему же сейчас на столах председателей многих колхозов лежат пачки заявлений с одинаковой короткой просьбой: «Прошу урезать огород». Люди отказываются от 30—50 соток, узаконенных уставом, и хотят оставить себе 15—20, а то меньше.

В сельской местности края 35 тысяч гектаров земли, отведенной под огороды, пустует, не обрабатывается. Ничейная. Смотреть на нее больно. Свободные площади быстро захватывают лебеда, крапива, полынь и другие сорняки, усердно сеют свои семена, и через пару лет стоит такой бурьян — не продраться. Едешь из Топчихи в сторону Парфенова, во многих селах Троицкого, Усть-Пристанского и других районов — сколько этих полос отчуждения, гуляющих год за годом.

НЕКОТОРОЕ ВРЕМЯ НАЗАД ВОПРОС «Почему?» я задала многим подателям заявлений. Сквозь ответы совершенно ясно проступало отсутствие хозяйской заинтересованности в полном огороде. Утечка ее, думается, произошла на стыке способов возделывания приусадебных участков: по старинке — уже не тот эффект, а стремление к современному, научному натолкнулось на многие трудности.

Сетования по поводу дефицита добрых сортов указывали на одну из самых острых проблем огородничества. Семена тут, равно как и в производственном земледелии, основа основ урожая. Однако трудно себе представить более стихийный порядок удовлетворения спроса. Это при здравии, скажете вы, краевого объединения Сортсемовощ? Да, есть такое вместо известной ранее конторы. Оно призвано обеспечить хозяйства и население элитой овощных культур. С солидной вывеской огородникам не стало легче. Как была, так и осталась до предела стянутой сеть киосков по продаже семян. Они открыты только в 37 районах края и, естественно, только в райцентрах. Надо для высева пакетик редиски или огурцов — человек собирается в дальнюю дорогу. В Рубцовск ездят получать и покупать из 11 окружающих районов.

Магазины «Семена» есть еще в трех городах — Барнауле, Бийске, Горно-Алтайске. Как же они нелестно представляют фирму! Такого неуважения к покупателю в наши времена, пожалуй, не найти уже. Мало того, что казенны, запущены помещения, как, скажем, на барнаульском Старом рынке. Полнейшее безразличие к интересам, потребностям огородников. На мятом тетрадном листочке безграмотно, неряшливо написан перечень предлагаемых семян. Никаких аннотаций, проспектов, рекомендаций! Что за помидоры Перемога или арбузы Стокса? Сразу вспомнились ослепительной красочности плакаты, которыми увешаны стены кабинетов объединения. Вот сюда бы эту наглядность!

Просчеты государственной продажи наруку частникам. Перед самым порогом раскинули они на широких базарных прилавках свой товар. В магазине 8—9 видов семян, а у торговцев — 65—70. В каждый мешочек не поленились поставить картиночку. Не хочешь, да возьмешь — так расписывают! И за чуточную меру требуют по 30—50 копеек. Берут люди — надо! Откуда только нет «радетелей»! Буквально со всех концов страны.

Нужда в семенах проторила дорогу на Свердловскую базу «Посылторга». Наверное, нет алтайского села, жители которого не обращались бы туда с заявками. Но и тут овощеводов ждут огорчения — заказы выполняются лишь частично.

Так или иначе огородной мелочью все же легче разжиться, чем семенным картофелем. Добрых любительских сортов у нас просто нет. Распространенная Берлихинген уж куда как приелась — с войны культивируем. По-народному «красноглазка» родит хорошо, а к лежке привередлива. Вот почему люди мечтают заиметь на развод хотя бы пару картофелин Ермака — счастливцы привозят его от соседей — из Омской и Новосибирской областей. Специально ездят. Поверишь: мы же не мыслим свой стол без вкусной, рассыпчатой (но не рассыпающейся!) картошки.

Все эти неурядицы тем обиднее, что алтайские семена овощных культур Западно-Сибирской опытной картофелеовощеводческой станции, бийского совхоза «Семеновод» славятся на весь Союз. Возможно, следует увеличить долю их производства для края. И уж совершенно очевидно, семена важно, нужно приблизить к населению. Почему дальше Калманского и Залесовского районов не распространяется опыт реализации посевного материала совместными усилиями объединения и потребкооперации? Разве не могли бы автолавки, курсирующие по всему краю, прихватывать семена овощей, цветов? И еще: почему не продавать их, как в других городах, круглый год, не создавая вокруг приобретения ажиотажа?

О пропаганде каких-то сортов, богатом наборе культур нет и речи. Не потому ли просторные сельские участки довольно бедны?

Дело личное — выращивать или не выращивать что-то. Но мы ведь говорим о рациональном использовании отведенной площади. Не надо себе, вырасти для других — кооперация закупит: у нее большой спрос на всякую зелень, вплоть до мяты, базилика и папоротника. Но винить огородников в инертности опять-таки нельзя. Первая заковыка — все те же семена. А вторая... Из бесед выяснилось: многие не знают, что договор на поставку продукции растениеводства предусматривает 30-процентный аванс. Этот материальный стимул, по существу, не работает, а мог бы увеличивать наши запасы картофеля, лука, чеснока, фасоли, а заодно и пряновкусовых.

ИСПОЛНЯЯ ХОЗЯЙСКИЙ ДОЛГ по отношению к земле, исполкомы некоторых сельских Советов завели своего рода лицевые счета на каждый двор. Глянешь — полная ясность: размер приусадебного участка — всего, в том числе — земли, чем засевается, хорошо или плохо обрабатывается, тут же заявка на посадочный материал. Сведения собраны не для отчета, они помогают добиваться эффективности приусадебного фонда. В Крутихинском и Каменском районах коллективные поиски привели к традиции засевать оставшуюся от огородов землю на зеленку. Прямо около дома хозяева имеют для скотины два укоса прекрасного корма. В селах восточных районов можно увидеть делянки конопли — из нее самое, кажется, вкусное растительное масло. К сожалению, здесь почти перевелись посадки для домашних нужд кукурузы, табачные плантации — для сдачи сырья.

Без активной и всесторонней помощи Советов сельскому жителю немыслимо современное возделывание огородов. Вот всем на Алтае с его длинной и неласковой зимой, не в укор нынешней будет сказано, хочется порассуждать получить овощи. Лебяжинцы, набравшись опыта в овощеводческих пригородных хозяйствах, где работают, могут подсказать рецепт — теплицы. Под Барнаулом почти в каждом дворе огород под пленкой — в 200, 300, а то и 400 квадратных метров. Пожалуйста, сейчас есть уже и огурцы, и помидоры, выращенные по всем правилам агрономии.

Чем дальше от краевого центра, тем меньше домашних теплиц: в сельских магазинах пленка — редкость. Всего по краю было продано в прошлом году населению лишь 26 тысяч квадратных метров полиэтилена. Сельские органы власти, ответственные за организацию торговли, призваны учинить спрос. Ведь на необходимость широкой реализации пленочного покрытия через розничную сеть указывает известное постановление партии и правительства о развитии личных подсобных хозяйств. Следует также ставить вопрос о местном производстве простейших парников — пара-две рам на шарнирах. Купил, стеклом прикрыл, натянули пленку — и все готово для рассадника. Даже холодный, он дает многократное преимущество перед открытым грунтом.

Возможно, сельисполкомам есть смысл создать общественные советы для оказания методической помощи населению в приусадебном производстве. Они бы выступали организаторами бесед и консультаций о возделывании участков, конкурсов на лучший огород, выставок овощей. В самом деле, почему повсеместно в селах традиционными стали праздники цветов и не слышно, чтобы устраивался смотр овощей? Вопрос об эффективности использования огородных земель просится настоятельно на повестку дня сходов граждан.

С теплом ожила еще одна проблема — огородного инвентаря. Удобную и прочную штыковую лопату, ходкие грабли, нехитрые приспособления для прополки нипочем не купишь. Как и детские орудия. Товар столь редок и случаен, что в райцентровских магазинах не обособлена его продажа. Директор Алейской межрайбазы крайпотребсоюза Д. П. Ермолович, рассказывая про бедствия с инвентарем, привел такие цифры: в прошлом году база заказала 5 тысяч леек, а получила... 432. Знакомый почерк — нашей местной промышленности...

В КРАЕ 416 ТЫСЯЧ приусадебных хозяйств. В их распоряжение отданы десятки тысяч гектаров земли. И ни один ее клочок, пусть даже самый малый, не должен пропадать даром. Так требует наш Основной Закон, велит гражданский долг.

Н. ПРОХОРОВА.

У ПИСАТЕЛЕЙ ГОРНОГО АЛТАЯ

В конце 1980 года состоится V съезд Союза писателей России. С чем идут к этому знаменательному событию литераторы Горного Алтая — об этом шел разговор на отчетно-выборном собрании в областной писательской организации.

Избраны бюро и ревизионная комиссия Горно-Алтайской организации Союза писателей, а также делегаты на республиканский съезд.

Ответственным секретарем писательской организации вновь избран алтайский прозаик Э. М. Палкин.

В. БОЧКАРЕВ,
корр. «Алтайской правды».
г. Горно-Алтайск.

По страницам местных газет

К ЮБИЛЕЮ ВОЖДЯ

Все труженицы колхоза имени Кирова — а их здесь 237 — активно участвуют в социалистическом соревновании в честь 110-летия со дня рождения В. И. Ленина, за выполнение к этому дню личного пятилетнего задания. М. А. Дерябина, О. И. Волкова, З. В. Пашкова уже справились с обязательствами. Близки к завершению пятилетней программы Н. Я. Волкова, В. А. Пугачева, Г. А. Лейман. В. С. Заводина и другие.

«ОБСКАЯ НОВЬ».
Крутихинский район.

ВОДА ДЛЯ ГОРОДА

Многое сделано в Змеиногорске за последнее время для бесперебойного снабжения населения города водой. Коллектив комбината коммунальных предприятий и благоустройства заменил насосы на водозаборе на новые, более мощные. Проложены новые линии водопровода на ряде улиц. Ныне водопроводы на улицах Фролова и Ползунова удлинятся на 2,3 километра. Намечено пробурить новую скважину, а до 1985 года — еще две.

Большая работа проделана по снабжению водой частных домов. За последний год водопровод подведен почти к 100 домам.

«ПРОГРЕСС».
Змеиногорский район.

СТОЛЯРНЫЙ ЦЕХ КОЛХОЗА

В колхозе «Путь к коммунизму» силами коллектива участка ремонта и строительства жилищ возведен новый столярный цех. Это светлое, просторное здание общей площадью 300 квадратных метров.

В цехе установлено более производительное и совершенное оборудование, обновляется его материально - техническая база.

«ВПЕРЕД».
Тюменцевский район.

ПОДАРОК — МИКРОАВТОМОБИЛЬ

Хороший подарок получили ребята районного Дома пионеров от краевого Дворца пионеров — гоночный микроавтомобиль карт. Ребята готовятся на нем к краевым соревнованиям картингистов.

«ВОСХОД».
Красногорский район.

ИЗДАНО В ГОРНО-АЛТАЙСКЕ

В Горно-Алтайском отделении Алтайского краевого книжного издательства в честь 110-й годовщины со дня рождения В. И. Ленина выпущено в свет несколько книг.

Н. И. Тодошев перевел на алтайский язык работу В. И. Ленина «Новая экономическая политика и задачи политпросса».

Этой же дате посвящен новый поэтический сборник горно-алтайских поэтов. В книге собраны стихи Э. Палкина, Л. Кокышева, А. Адарова, Б. Уначина и других авторов.

В переводах журналиста Э. С. Садыкова впервые на алтайском языке вышла в свет книга известного алтайского прозаика А. Демченко «В краю легенд».

«ЗВЕЗДА АЛТАЯ».
Горно-Алтайская авт. обл.

Нынешняя зимовка общественного скота в хозяйствах Онгудайского района Горно-Алтайской автономной области выдалась чрезвычайно сложной. В этих условиях району неоценимую помощь оказывают хозяйства степных районов края. Днем и ночью по Чуйскому тракту идут автомашины, груженные сеном и соломой.

С декабря 1979 года шофер барнаульской автоколонны 1246 Михаил Иванович Безуглый перевозит онгудайским хозяйствам корм. За это время им сделано более 40 рейсов.

НА СНИМКЕ: М. И. Безуглый.

Фото С. Курусканова.

Газета выступила. Что сделано?

«КОМПЕНСАЦИЯ»

Под таким заголовком 19 января в «Алтайской правде» была опубликована корреспонденция по письму шофера В. Вакуленко. В ней говорилось о серьезных недостатках в работе Благовещенского участка механизации, ненормальном микроклимате в коллективе, фактах зажима критики.

Первый секретарь Благовещенского райкома партии В. Леднянский сообщает редакции, что для улучшения организации труда и устранения причин, порождающих приписки, на участке механизации разработаны и утверждены организационно-технические мероприятия. Ими, в частности, предусмотрено усилить контроль за использованием машин и механизмов. Приказом по Кулундинскому управлению строительством за плохую организацию труда и слабую воспитательную работу в коллективе начальнику участка В. Осинцеву объявлен строгий выговор.

Выступление газеты было обсуждено на открытом партийном собрании управления. На нем намечено шире поддерживать инициативу рабочих, направленную на улучшение работы участка и условий труда и быта, добиваться большей гласности в социалистическом соревновании, чаще проводить открытые партсобрания. Собрание рекомендовало партбюро управления особое внимание уделить воспитательной работе на участке механизации.

В заключение т. Леднянский сообщает, что работу партийной организации Кулундинского управления строительством по устранению отмеченных газетой недостатков на участке механизации райком партии взял под свой контроль.

На корреспонденцию «Компенсация» редакция получила ответ из объединения Краймежколхозстрой. В ответе также содержатся конкретные деловые меры, с помощью которых намечается вывести Благовещенский участок из прорыва и устранить другие недостатки.

Однако не все, о чем пишет секретарь партбюро заместитель председателя объединения Краймежколхозстрой П. Тарсуков, нам кажется объективным и последовательным. Например, в материале за использование служебного положения в личных целях и получение в Благовещенке кирпича для строительства собственной дачи был подвергнут критике главный энергетик объединения Н. Аникин. В присланном ответе говорится, что ему на заседании партийного бюро был объявлен строгий выговор.

Все как будто правильно — наказание справедливое. Но здесь же приведено буквально следующее: «Согласно коллективному договору руководители строительных организаций имеют право продавать своим работникам местный строительный материал». Мы считаем себя вправе сделать по этому поводу несколько замечаний. Разумеется, никакого коллективного договора у т. Аникина с СМУ Кулундинского управления строительством не было и быть не может. Это первое. А второе — о непоследовательной позиции партбюро. Вроде бы строгий выговор... и одновременно оправдание неблаговидного поступка. Спрашивается: где же логика?..

Ленинский лекторий

МОЛОДЕЖЬ — РЕЗЕРВ ПАРТИИ

110

Огромен список работ В. И. Ленина о молодежи. Открывается он статьей «Гимназические хозяйства и исправительные гимназии» — первым произведением Владимира Ульянова о молодом поколении трудящихся России. Венчает эти работы речь Владимира Ильича на III съезде РКСМ «Задачи союзов молодежи», ставшая сводом ленинских заветов молодым борцам, программой консолидации их на политической и организационной платформе Коммунистической партии.

Историческая новизна ленинских принципов революционного воспитания молодежи состояла в последовательном осуществлении **партийного, классового** подхода коммунистов к юношескому движению. Уже на II съезде РСДРП в 1903 году в проекте резолюции «Об отношении к учащейся молодежи» В. И. Ленин сформулировал три основных направления партийной работы среди молодежи: воспитание научного революционного мировоззрения, наступательное разоблачение ее ложных «друзей», всемерное содействие молодым в их стремлении организоваться.

В этом проявилось принципиальное отличие ленинского отношения к молодежи от отношения к ней партий международного и российского оппортунизма, которые пренебрегали юными революционерами, отрицали их право заниматься политикой, боялись вовлечения в партийную работу. В то же время они использовали ошибки и недостатки молодежи для того, чтобы увести от борьбы в сторону равнодушного, обывательского созерцания общественных процессов.

Меньшевики откровенно упрекали ленинцев в том, что они работают с молодежью. В. И. Ленин, напротив, гордился этим. Отвечая на «критику», он с особым удовлетворением подчеркивал: «Мы партия будущего, а будущее принадлежит молодежи. Мы партия новаторов, а за новаторами всегда охотнее идет молодежь. Мы партия самоотверженной борьбы с старым гнильем, а на самоотверженную борьбу всегда первою пойдет молодежь».

В. И. Ленин страстно боролся за коммунистическую партийность молодежного движения.

Наряду с идейным единством молодежи В. И. Ленин придавал большое значение единству организационному. Идеи только тогда приобретают серьезную революционную силу, когда они овладевают массами и служат основой их организации, а «организация,—по словам В. И. Ленина,—удесятеряет силы». Вопрос, об организации рабочей молодежи партия рассматривала в тесной связи с развитием самой партии, с задачами революции. Огромную роль в организационном сплочении молодежи сыграла ленинская точка зрения. «За **организационную самостоятельность** союза молодежи мы должны стоять безусловно... Ибо без полной самостоятельности молодежь **не сможет ни** выработать из себя хороших социалистов, ни подготовиться к тому, чтобы вести социализм **вперед**», — учил партию В. И. Ленин. Однако он не считал, что эта самостоятельность должна быть абсолютной и ничем не ограниченной. «За полную самостоятельность союзов молодежи, но и за полную свободу товарищеской критики их ошибок! Льстить молодежи мы не должны!».

Впрочем, эта ленинская мысль, высказанная им в статье «Интернационал молодежи», больше относится уже к принципам воспитания юношества, разработка которых также принадлежит В. И. Ленину. Еще задолго до выступления на III съезде РКСМ он неоднократно повторял, что нет и не может быть революционного коммунистического воспитания вне классовой борьбы и политических действий, вне собственного практического опыта.

Четким определением задач коммунистического воспитания, важнейших принципов и методов партийной борьбы за молодежь В. И. Ленин дал ответ на вопрос, каким должен быть союз молодежи. А то, что этот союз, приняв название коммунистического, навсегда идейно связал себя с ленинской партией, с ее программой и борьбой,—лучший ответ на вопрос, за кем пошла революционная молодежь многих поколений борцов.

Ленинская концепция завоевания, организации и революционного воспитания молодежи на теоретической и практической платформе Коммунистической партии успешно выдержала испытание временем. Однако сегодня, как и прежде, опыт и традиции коммунистического воспитания передаются от поколения к поколению не автоматически. Они утверждаются в острой борьбе с пережитками прошлого в сознании людей, с влиянием буржуазной и мелкобуржуазной идеологии. И «каким именно станет наше завтра, — говорил Л. И. Брежнев, — в немалой степени будет зависеть от того, что сумеют создать и построить те граждане Советского Союза, которых мы сегодня называем молодежью».

Современная история показывает, какими тяжелыми последствиями для судеб молодых поколений и социализма может оборачиваться любое отступление от ленинских принципов партийного руководства молодежными организациями. Об этом свидетельствует «культурная революция» в Китае, где обманутая маоистами молодежь была использована для разгрома комсомола и партии. Августовские события 1968 года в Чехословакии, где часть молодежи под влиянием буржуазной пропаганды противопоставила себя партии, рабочему классу и выступила заодно с контрреволюцией, также подтверждают, что деятельность «ложных друзей» молодежи не ослабевает с течением времени.

Буржуазная идеология, переживая глубокий кризис, не в состоянии выдвинуть положительный социальный идеал для молодых поколений. Поэтому наши идеологические противники всячески пытаются навязать молодежи взгляды, подменяющие принципы классового, партийного подхода к вещам и явлениями, понятиями «мода», «раскованность», «личный интерес», «настроение». Они прямо заявляют сегодня: «Необходимо наше постоянное воздействие на советский народ. Оно должно быть направлено на молодежь путем пропаганды американского образа жизни, на среднее поколение — путем разжигания частнособственнических инстинктов, на стариков — путем активизации церкви».

Поэтому и сегодня понятна глубокая озабоченность, с которой из далекого 1920 года В. И. Ленин предупреждает партию: «Будущее нашей молодежи меня глубоко волнует. Она — часть революции. И если вредные явления буржуазного общества начинают распространяться и на мир революции, как широко разветвляющиеся корни некоторых сорных растений, то лучше против этого выступить заблаговременно». Вот почему так актуален призыв партии к молодежи: «учиться у Ленина», «учиться коммунизму».

Ленинская мысль — ключ к пониманию событий современной истории. Арсенал средств и методов воспитания на ленинском примере постоянно совершенствуется. Неразрывность связи теоретической учебы и практической деятельности — таков важнейший принцип революционной ленинской педагогики. А поэтому задача коммунистов состоит в том, чтобы говорить с молодежью о серьезных вещах серьезно, выпрямившись, не пригибаясь до «середняка», давать настоящие ответы на поставленные проблемы, не пятиться назад, не отделываться прибаутками или фразами, говорить прямо и открыто, предупреждать от ошибок, умело вносить политику в сознание молодежи, которая должна всегда готовиться к революционной борьбе и работе.

Временем выверено глубочайшего смысла ленинское утверждение, столь необычное для сытого, буржуазного, обывательского сознания: «Мы всегда будем партией молодежи передового класса». В этих чеканно точных словах В. И. Ленин с исключительной силой обосновал ответ на вопрос, кому предопределено историей наиболее полно осуществить надежды и чаяния подрастающих поколений, кто имеет морально-историческое право выступать от имени молодой смены трудящихся, направлять и возглавлять их борьбу, **за кем** пойдет молодежь как составная часть пролетарского движения — за свое освобождение, за счастье грядущих поколений, за коммунизм.

В. КОВАНОВ,
кандидат исторических наук, доцент кафедры истории КПСС Алтайского политехнического института им. И. И. Ползунова.

ХРОНИКА • СОБЫТИЯ • ОТКЛИКИ

ПОСВЯЩАЕТСЯ ЮБИЛЕЮ

ХАНОЙ. Социалистическая Республика Вьетнам готовится широко отметить 110-ю годовщину со дня рождения В. И. Ленина. Перечень юбилейных мероприятий утвержден на состоявшемся здесь заседании Организационного комитета. Представители ЦК КПВ, Общества вьетнамо-советской дружбы, Федерации профсоюзов Вьетнама, ЦК Союза Коммунистической Молодежи Хо Ши Мина доложили о подготовке к ленинскому юбилею.

СООБЩЕНИЕ АГЕНТСТВА АДН

БЕРЛИН, 10 апреля. (ТАСС). Как сообщает агентство АДН в ГДР перешла и попросила политического убежища сотрудница Международного секретариата руководящих органов НАТО бельгийская гражданка И. Феррепт. Такое решение, заявила она, принято ею по моральным соображениям. Работая в секретариате, И. Феррепт имела доступ к секретным документам и осознала всю опасность военных планов, вынашиваемых НАТО. Одной из причин, побудивших ее порвать с НАТО, были разработанные группой ядерного планирования НАТО планы модернизации ракетно-ядерного оружия средней дальности.

ЗА РУБЕЖОМ

В странах социализма

ПОКУПАТЕЛЬ У КНИЖНОГО ПРИЛАВКА

В ЧЕХОСЛОВАКИИ стало уже доброй традицией, что первый месяц весны посвящается книге. Месяц книги проходит в ЧССР уже в 26-й раз. В его рамках устраиваются литературные вечера, издательства и редакции вручают награды лучшим авторам, писатели и поэты встречаются с читателями, организуются выставки.

В пражском Центральном клубе работников просвещения и культуры открылась выставка, подготовленная Государственным педагогическим издательством. Она рассказывает о том, как создаются школьные учебники. Именно благодаря им рождается у человека любовь к книге. Пять лет назад первоклассники стали заниматься по самому новому чешскому букварю. Его изданием начат выпуск школьных учебников, созданных в соответствии с реформой программ обучения. К 1990 году, когда намечено закончить их выпуск, школьники, студенты гимназий и училищ получат бесплатно полтора миллиарда новых учебных пособий.

Другая выставка книги — передвижная. Называется она «Литература в борьбе за свободу, социализм и мир 1945—1980 гг.». Посетители увидят ее в шестидесяти городах Чехии.

Многолюдно в эти дни у прилавков пражского магазина «Ческословенски списователь», братиславского «Словенски списователь» и сотен других книжных магазинов. Только в первую неделю весны издательства страны порадовали книголюбов одиннадцатью новинками художественной литературы. Братиславский «Татран», например, предложил им «Два столетия словацкой лирики» С. Шматлака, «Ческословенски списователь» — сборник стихов «Далеко тень, далеко сад» М. Черника, «Одеон» в серии «Библиотека классиков» выпустил восьмой том сочинений А. С. Пушкина, «Панорама» — книгу И. Стано «Земля без конца».

Месяц книги каждый год с новой силой демонстрирует любовь чехов и словаков к печатному слову. Велик интерес в ЧССР и к произведениям русских и советских авторов. Всегда много покупателей в магазине «Советская книга» на Водичковой улице в Праге и десятках таких же магазинов в других городах. Советскую литературу выпускает и чехословацкое «Лидове накладателство», которому недавно исполнился 31 год. За это время оно выпустило 3.200 романов, повестей, сборников рассказов и стихов, сказок, переведенных со многих языков народов СССР.

Несмотря на то, что книг издается много — только в прошлом году в ЧССР их вышло четыре тысячи сто общим тиражом шестьдесят пять миллионов экземпляров, — у прилавков книжных магазинов очереди.

«За последние пять лет продажа книг населению возросла на четверть. В год на одного жителя ЧССР приходится пять названий книг из продукции наших издательств», — писал в еженедельнике «Творба» заместитель министра культуры Чешской Социалистической Республики Отакар Голан.

«Постоянно растет интерес к политической, технической и специальной литературе, — рассказывает директор областного торгового объединения «Книга» в городе Ческе Будеевице Ладислав Пальма. — В прошлом году она составляла примерно половину из общего числа проданных книг».

Бытует мнение, что телевидение — конкурент книжных магазинов и библиотек. А работники книжной торговли и библиотекари ЧССР утверждают, что ТВ хороший помощник. Экранизация художественных произведений, «Воскресные минутки поэзии», различные другие передачи Чехословацкого телевидения пропагандируют литературу, помогают расширять кругозор читателей и привлекают в книжные магазины и библиотеки все больше людей. Это подтверждают цифры. В 1978 году, например, в Чешской Социалистической Республике было продано на три миллиона двести тысяч книг больше, чем в 1960 году. В два раза увеличилась в последнее десятилетие выдача книг в библиотеках ЧССР.

Данные исследовательской анкеты ООН показали, что в Советском Союзе каждый человек читает примерно 31 минуту в день, примерно столько же — жители Чехословакии. Для сравнения, по данным той же анкеты, американец читает лишь шесть минут в день, в квартире каждой четвертой французской семьи нет ни одной книги, а каждый третий француз несколько лет ничего не читал...

В. ЕНИН.
(АПН).

В объективе—Вьетнам

● Героический вьетнамский народ, отстоявший свою свободу и независимость, живет в напряженном ритме социалистического строительства.

В стране вводятся в строй новые фабрики и заводы, сооружаются гидроэлектростанции, шахты, угольные разрезы. Успешно развивается сельское хозяйство. Большое внимание уделяется развитию здравоохранения, просвещения, науки, культуры и искусства, повышению благосостояния народа. С широким размахом ведется подготовка национальных квалифицированных кадров для всех отраслей народного хозяйства.

В создании нового общества трудящиеся Социалистической Республики Вьетнам опираются на братскую помощь стран социалистического содружества и прежде всего СССР. Около 200 крупных объектов сооружено в республике при техническом содействии Советского Союза.

Сегодня Вьетнам является прочным звеном социалистического содружества, надежным форпостом мира и социализма в Юго-Восточной Азии.

НА СНИМКЕ: советские специалисты И. Н. Кемайкин из Краснодара (в центре) и В. А. Крылов из Тольятти (справа) с вьетнамскими коллегами — слесарями-монтажниками на строительстве цементного завода в Бимшоне, сооружаемом с помощью Советского Союза.

● Мавзолей Хо Ши Мина в Ханое.

Фото спец. корреспондента ТАСС Б. Кавашкина.

Империализм без маски

ПОЛТОРА МИЛЛИОНА ЗА РОДИНУ

Шофер автомобиля выбирал почему-то самые неприглядные и замусоренные улочки на окраинах столицы Маврикия Порт-Луи. Он даже останавливался у самых убогих лачуг. Его пассажир, явно европеец, исчезал за дверью и появлялся оттуда через десяток минут, укладывая на ходу в портфель какие-то бумаги. После нескольких часов подобных «экскурсий» шофер отвозил утомленного клиента либо к импозантному зданию английского посольства, либо в один из самых дорогих отелей в городе.

Вездесущим журналистам, заинтересовавшимся таинственным визитером, удалось выяснить, что им был некий англичанин по имени Бернард Шеридан. Но не страсть к путешествиям привела его за десять с лишним тысяч километров из туманного Альбиона на солнечный Маврикий. Вооруженный пухлой чековой книжкой, Б. Шеридан покупал... подписи. Причем не каждого встречного. Его интересовали бывшие жители острова Диего-Гарсия, которые должны были подписаться под документом, свидетельствовавшим об их отказе от права вернуться на родину.

Впрочем, там для них все равно не нашлось бы места. Диего-Гарсия уже давно превратился в мощную американскую военно-воздушную и военно-морскую базу, в гигантский «непотопляемый авианосец» Пентагона в Индийском океане. Каждый квадратный метр острова используется столь же экономно, как и на авианосце. Взлетные полосы для стратегических бомбардировщиков соседствуют там с огромными хранилищами топлива, склады для боеприпасов и военной техники — с гаванью для подводных лодок и станцией связи и дальнего обнаружения...

Ясно поэтому, что жители на Диего-Гарсиа не нужны. С ними особенно и не церемонились. В 1965 году Англия за 7 миллионов долларов и за обещание предоставить Маврикию независимость отторгла у него Диего-Гарсию, а год спустя—с выгодой, разумеется, для себя — «переуступила» его США. «Туземцев» же вывезли на Маврикий.

Почему же именно сейчас забеспокоился формальный владелец острова — правительство Англии? Дело в том, что английские «права» на Диего-Гарсию отнюдь не неоспоримы с точки зрения международного права и практики деколонизации, принятой ООН. Согласно Декларации ООН о предоставлении независимости колониальным странам и народам, любая попытка подорвать территориальную целостность страны несовместима с целями и принципами Устава ООН. Англия же предоставила в 1968 году независимость Маврикию, отобрав у него перед этим весь архипелаг Чагос и вместе с ним — Диего-Гарсию. Впрочем, соблюдение принципа сохранения границ было бы необязательным, если бы на подобный раздел согласилось население как архипелага, так и самого Маврикия. Однако какого-либо референдума или консультации в то время проведено не было.

Народы Азии и Африки с самого начала требовали положить конец милитаризации острова Диего-Гарсия, расположенного в самом центре Индийского океана. Эти требования особенно усилились в связи со взятым империализмом США курсом на нагнетание напряженности в мире. Руководители прибрежных государств неоднократно выступали за ликвидацию базы на Диего-Гарсии, понимая, что Вашингтон отводит ей роль плацдарма для агрессии и военного давления на развивающиеся страны региона.

К этим голосам протеста присоединилось и правительство Маврикия. Немаловажную роль в принятии им такого решения сыграла разработанная в Вашингтоне циничная «доктрина Картера», оправдывающая американское вмешательство за тысячи миль от берегов США. К тому же в январе этого года США объявили о своем решении удвоить число военных сооружений на Диего-Гарсии. Они планируют навсегда разместить там ядерное оружие.

Принимая во внимание все эти факторы, правительство Маврикия начало дипломатическую и политическую кампанию с целью вернуть Диего-Гарсию.

Вот тут-то на политической арене и появился господин Шеридан. В его распоряжение Лондон предоставил солидную сумму — 1,5 миллиона фунтов стерлингов. Уроженцам Диего-Гарсии было предложено за эту «компенсацию» отказаться от права на родину. Однако по данным маврикийской печати, многие переселенцы с острова отказались пойти на подобную сделку. Они выразили намерение продолжать борьбу за свое возвращение на Диего-Гарсию и ликвидацию на острове американской военной базы.

В. СКВОРЦОВ,
корреспондент ТАСС.

Антананариву.

ЗЕМЛЯ ОТЦОВ—ТВОЯ ЗЕМЛЯ

ШКОЛА И ЖИЗНЬ

ПОД ТАКИМ ДЕВИЗОМ ВЕДУТСЯ В ПЕТРОПАВЛОВСКОМ РАЙОНЕ ПРОФОРИЕНТАЦИЯ ШКОЛЬНИКОВ, ПРИОБЩЕНИЕ ИХ К СЕЛЬСКИМ ПРОФЕССИЯМ.

КОГДА В РАЙОННОМ ДВОРЦЕ культуры в начале года проходило торжественное собрание, посвященное подведению итогов работы полеводов за минувший год, рядом с показателями достижений хозяйств были показаны и результаты школьных производственных бригад.

Так, например, стенд Паутовской средней школы рассказывал о том, что их бригада вырастила и собрала урожай пшеницы с площади 160 гектаров, при этом каждый гектар дал по 37,1 центнера зерна. Это самый высокий показатель урожайности в районе, и потому возле школьного стенда подолгу задерживались агрономы и механизаторы.

Производственная бригада Петропавловской средней школы вырастила по 24,6 центнера зерна, по 23,1 — Антоньевская средняя школа.

Сейчас в районе школьными производственными бригадами охвачено 500 учеников. Только в прошлом году ими обработано 675 гектаров земли, в летний период работали пять лагерей труда и отдыха.

Но важнее гектаров и центнеров то, как эта работа сказывается на выборе учениками дальнейшего жизненного пути, поскольку кадровая проблема в районе пока что остается острой.

Очень хорошо это понимают в Антоньевской средней школе. Еще несколько лет назад большинство учеников на вопрос, кем они хотят быть, называли городские профессии. Но вот за последние четыре года из 111 выпускников остались работать в местном колхозе имени Ленина 63, приобретают сельскохозяйственные специальности 30 выпускников.

Что же изменило отношение учащихся к сельским профессиям? Можно говорить здесь о родительском слове, агитационной работе учителей и специалистов колхоза. Но, очевидно, нельзя не учесть тот факт, что колхоз построил при школе учебно-производственный комбинат. В просторных классах выставлены любовно сделанные колхозными умельцами и школьниками макеты всех сельскохозяйственных машин, на вращающихся подставках узлы и части двигателя, стенды с отдельными системами тракторов и других машин, печатные учебные пособия. Есть столярная и слесарная мастерские.

Колхоз передал школе три трактора и грузовую машину, сеялки, плуги, бороны, лущильники.

— Прежде наша производственная бригада, — рассказывает директор школы А. А. Кокорев, — использовалась на прополке и прорывке свеклы. Однообразный и утомительный труд под палящими лучами солнца, конечно же, не привлекал учеников к сельскохозяйственному производству. Сейчас многие имеют возможность поработать на тракторе, автомашине. Это увлекает ребят и в конечном счете наталкивает их на мысль остаться работать в родном колхозе.

В школе активно ведется и опытническая работа. Ежегодно испытываются влияние сроков прополки на выращивание овощей, различных удобрений на урожай. Агрономическая служба колхоза очень внимательно относится к результатам опытов школьников, применяет их в производстве. И это поднимает гордость учеников за свое дело, утверждает в сознании его полезность и необходимость. Вообще, специалисты— постоянные гости в школе, а школьники — на производственных участках хозяйства. Правление колхоза, партийный комитет держат под особым контролем трудоустройство выпускников. Все это в комплексе и предопределяет то, что больше половины их остается работать в селе.

С 1965 года действует производственная бригада Паутовской средней школы. Много хороших дел на ее счету. Здесь имеются звенья механизаторов, полеводов, опытников, строителей и животноводов. Овладеть трактором и комбайном помогает ученикам опытный инструктор А. Я. Выставкин. От колхоза для работы с членами бригады выделены агроном-семеновод В. В. Козин, зоотехник Л. И. Бородкина, строитель Н. М. Паутов. Прошлой весной девятиклассники прошли двухнедельную практику и вместе с наставниками, механизаторами колхоза имени XIX партсъезда, участвовали в посевных работах. Колхоз выделил необходимую технику, все работы, выполняемые бригадой, механизированы.

Приобщение к труду в Петропавловке не ограничивают только изучением хлеборобских профессий. Ведь сейчас на селе нужны очень многие специальности, не связанные с работой в поле. На занятиях радиокружка Дома пионеров ребята учатся читать схемы самых сложных приемников и телевизоров, проходят практику на местной АТС. В Новообинской восьмилетней школе изучают автодело, большой популярностью в школах пользуются кружки юных мастериц вязания и шитья.

Однако у профориентации еще много нерешенных вопросов и проблем. Одна из главных — необеспеченность многих школ района сельскохозяйственной техникой и другим инвентарем. И все это из-за инертности отдельных руководителей и специалистов хозяйств, за текучкой не видящих перспектив профориентации. Например, в январе прошлого года, выступая на совещании учителей, председатель колхоза «Прогресс» В. С. Михайлов говорил о том, что пришло время по-настоящему укреплять материальную базу школ и пообещал оборудовать кабинет машиноведения в школе, обеспечить производственную бригаду необходимой для обучения техникой. С тех пор прошел год. И вот что рассказывает член ученической бригады Петропавловской школы Оля Громова:

— Специалисты колхоза «Прогресс», где мы проходим практику, интересуются нами только тогда, когда нужна рабочая сила. Мы оказываем большую помощь хозяйству, а колхоз даже не может закрепить за нашей школой очень нужные нам сельхозмашины. А как же тогда нам претворять в жизнь комсомольский девиз «Живешь на селе — знай технику!»?

Звено 9 «А» класса в прошлом году вышло победителем в соревновании звеньев. Ему была обещана экскурсия по Алтаю, но обещание осталось невыполненным.

Очень велико стремление зеленодольских школьников овладеть сельскохозяйственными профессиями. Начиная с 4-го класса, ученики проходят здесь практику на школьном опытном участке. В прошлом году, например, ими был проведен опыт на лучший местный сорт огурцов. А вот, начиная с восьмого класса, школьники отлучены от сельскохозяйственного производства, потому что руководство совхоза «Ануйский» до сих пор не закрепило за ними пашню, не выделило технику, отсутствует здесь также лагерь труда и отдыха. Такое же положение в Николаевской средней школе, шефствует над которой колхоз «Красные орлы».

В селе Камышенка есть лагерь труда и отдыха, однако в прошлом году он не работал, так как колхоз «Путь к коммунизму» не обеспечил его постельными принадлежностями.

Все это свидетельствует о том, что добрый опыт трудового воспитания, примеров которого немало в районе, не стал достоянием всех школ и хозяйств. Видимо, руководители некоторых хозяйств забыли, что только целенаправленная и настойчивая работа с молодежью может решить кадровую проблему.

В. КОЗОДОЕВ,
корр. «Алтайской правды».

Петропавловский район.

РАЗГРОМЛЕНА БАНДА НАЕМНИКОВ

КАНДАГАР, 10 апреля. (Корр. ТАСС). Разгромлена еще одна крупная банда афганских наемников, действовавшая в провинции Кандагар. Она обосновалась в горах, примерно в 60 километрах от провинциального центра, терроризировала крестьян, жестоко расправлялась с местными активистами, занималась разбоем на дорогах. Точное местонахождение основной ее базы не было известно. Знали лишь, что действует она тремя группами. В последнее время стали поступать сведения, что эта банда, возглавляемая бежавшим в свое время в Пакистан реакционным деятелем Вакиль Мухаммедом Усманом, готовит крупную операцию и с этой целью сосредоточивает свои силы около уездного центра Хакрез.

Логово банды было обнаружено воздушной разведкой утром седьмого апреля в глухой лощине в горах. Была вызвана авиация. При ликвидации банды среди афганских летчиков в части, которой командует майор Омари Тархан особо отличились майор Вазири Мираджан, старший лейтенант Махмуд Рахман и другие. Бандитов не спасло их оружие американского, пакистанского и китайского производства, с помощью которого они пытались оказать ожесточенное сопротивление.

Это уже вторая за последние десять дней крупная операция по уничтожению бандитов, перебрасываемых на юг Афганистана с территории соседнего Пакистана, где под руководством инструкторов из США, Китая, Египта и Пакистана они обучаются ремеслу платных убийц.

31 марта на перевале Даб в провинции Заболь были ликвидированы две банды наемников общей численностью 250 человек. Действия вертолетов и истребителей были настолько эффективными, что оставшиеся в живых бандиты бежали и больше сюда не возвращались. Солдаты местного гарнизона в уезде Хакрез собрали немало оружия с клеймом: сделано в США, в Англии, в Китае, в ФРГ, брошенного бандитами.

ГЛАВНЫЙ КОНСТРУКТОР

Сегодня — День космонавтики

В истории отечественной космонавтики есть незабываемые имена людей, открывших космическую эру. Они внесли бесценный вклад в теоретические обоснования космических полетов, заложили основы ракетно-космической техники, вывели первые космические корабли-спутники за пределы Земли. В их числе, наравне с Циолковским, Кондратюком, Цандером, мы называем академика С. П. Королева, выдающегося конструктора, прекрасного организатора, крупного ученого, человека большой души и горячего сердца, дважды Героя Социалистического Труда, дважды лауреата Ленинской премии.

Более 40 лет Сергей Павлович посвятил творческим разработкам в области летательных аппаратов, начиная от простых планеров и кончая ракетами сложной конструкции, космическими кораблями, орбитальными станциями.

Являясь практическим продолжателем теоретического наследия К. Э. Циолковского, организатором больших творческих коллективов, Королев вместе с тем в ряде своих трудов развил и дополнил учение о покорении космоса. А пророческие слова Циолковского: «Человечество не останется вечно на земле, но, в погоне за светом и пространством, сначала робко проникнет за пределы атмосферы, а затем завоюет себе все околосолнечное пространство», он начал претворять в реальность.

Уже в 1931 году начинают издаваться первые печатные труды С. П. Королева, а в 1934 году его работа «Ракетный полет в стратосферу» получает высокую оценку самого Циолковского: «Книжка разумна, содержательна и полезна. Не знаю, как его (то есть автора — В. П.) отблагодарить».

Такая оценка, данная отцом отечественной космонавтики, воодушевила автора, укрепила уверенность в своих идеях, окрылила. В последующие годы Королев свое внимание сосредоточивает на ракетной технике. Он создает в Москве на общественных началах группу изучения ракетного движения (ГИРД).

Несмотря на огромные трудности, ГИРД под руководством С. П. Королева организовал и провел большую проектно-конструкторскую и экспериментальную работу. Были спроектированы, конструктивно разработаны, изготовлены и испытаны на полигоне первые советские ракеты «Гирд-0,9» и «Гирд-Х», высота полета которых составляла от 400 до 1.500 метров и была по тем временам вполне удовлетворительной.

Успешная работа ГИРДа обратила на себя внимание руководителей партии и правительства. Создается реактивный научно-исследовательский институт (РНИИ) на базе ГИРДа и ГДЛ (газодинамическая лаборатория). Королев сначала был заместителем начальника института по научной части, а затем начальником отдела. Тематика института охватывала все основные проблемы ракетной техники. Творческий коллектив института создал ряд баллистических ракет и двигателей к ним, крылатую ракету 212 с двигателем ОРМ-65, ракето-планер РП-318, произвел их летные испытания. В стенах института родились реактивные минометы, которые у фронтовиков любовно именовались «катюшами» и «ванюшами». Следует отметить, что успешной работе института в значительной степени способствовали подбор и расстановка кадров. В этом большая заслуга С. П. Королева. Он обладал редкой способностью заинтересовать, увлечь и, если надо, заставить. Для этого у него был богатый арсенал средств — от обаятельной улыбки и доверительной беседы до леденящего тембра. Он так реагировал на все причины, тормозящие работу, словно ему наносили личную обиду.

Будучи скромным человеком, Сергей Павлович никогда не превозносил свои заслуги, не ставил их выше вклада в дело подчиненных ему сотрудников. «Да, — говорил он, — я один из руководителей, но не забывайте: все, что сделано, делается и будет сделано по созданию ракетоносителей, космических кораблей, подготовке космонавтов, это — результат усилий значительной группы ученых, конструкторов, людей подлинного таланта. Прошу это всегда помнить».

Здесь, пожалуй, уместно будет внести некоторую поправку к высказываниям Королева: он был не одним из руководителей ракетно-космической техники, а главным ее конструктором, бессменным председателем Государственной комиссии по запуску всех космических аппаратов, начиная от первого искусственного спутника Земли и кончая автоматической станцией «Луна-8».

В то время, когда в космос направлялась автоматическая станция «Луна-9», осуществившая впервые в мире мягкую посадку на поверхность Луны, сфотографировавшая ее поверхность и передавшая ее изображение по телевидению, сердце главного конструктора уже не билось.

Трудно переоценить заслуги академика С. П. Королева перед Родиной, его многогранную деятельность конструктора, организатора, педагога-наставника, психолога, дипломата. Хочется напомнить слова Л. И. Брежнева из его речи по поводу 250-летия Академии наук СССР: «Королев был плоть от плоти своего народа — сыном первых пятилеток, прошедший трудный путь вместе со страной. Советская власть, партия помогли ему вырасти в крупного научного руководителя нового типа, сочетавшего в себе широкую эрудицию и блестящие организаторские способности».

В. ПОПОВ,
член общества «Знание», нештатный лектор Барнаульского планетария.

ЗДРАВСТВУЙ, САМОДЕЛКИН!

ТА ЭКСКУРСИЯ стала для ребят из Барнаульского детского сада № 150 цепью маленьких открытий. Ведь на животноводческой ферме кое-кто из юных горожан впервые увидел настоящую, взаправдошную... буренку. Доярки с удовольствием рассказывали им о своем труде, какую разнообразную продукцию получают из молока. А комбайнеры хозяйства подвели ребятишек к своим «кораблям», которые в полной готовности дожидаются будущей страды.

Конечно, это еще не та «чистая» профориентация, которую широко осуществляет школа, а скорее первые шаги в познании многогранного взрослого мира, где столько удивительных профессий и каждая из них в почете. Педагогика располагает множеством методов и форм воспитания интереса к труду. Об этом недавно шел разговор на конференции работников дошкольных учреждений краевого центра по трудовому воспитанию детей.

Немало сделано в этом направлении в детсадах и яслях Барнаула. Сегодня восемьдесят процентов всех воспитателей имеют высшее или среднее специальное образование, многие совмещают работу с учебой. Они стремятся дать своим питомцам не только определенные навыки труда — научить орудовать лопаткой или граблями в цветнике и огороде, лепить из пластилина, вышивать, но в процессе этих ручных работ воспитать задатки важных личностных качеств и отношений в коллективе. Таких, как доброжелательность, взаимопомощь, ответственность за порученное дело.

Очень полезно в этой связи изучение опыта таких творческих работающих специалистов, как Людмила Ивановна Марченко из детсада № 85. Она умело приобщает детей к труду. Коллектив детсада № 157 успешно работает в союзе с учебно-производственным комбинатом, родителями и школой. Ребята старших, подготовительных групп бывают на производственных экскурсиях.

Известно, что дети копируют отношение взрослых к делу. Коллектив воспитателей яслей-сада № 159 подал замечательный пример своим питомцам: решили прилегающую территорию превратить в сад. Вместе с детьми провели озеленение, разбили цветники, вырастили несколько кустов смородины. Видимо, следует шире распространить этот опыт, чтобы к 250-летию Барнаула все детские сады внесли свою лепту в праздничный наряд города.

Возросли требования и к воспитателям ясельных групп. Развить самостоятельность, навыки самообслуживания у малышей, поддержать и направить их первое естественное требование «я — сам» — нелегкая начальная ступень приобщения к труду. И успех зависит во многом от согласованности действий с родителями, от умения предложить детям нужную игровую ситуацию для закрепления какого-либо навыка. Тут необозримый диапазон воздействия: от чтения сказки «Морозко», где воображение малышей поражает контраст поведения работящей девочки и ленивицы, до мини-соревнования «кто быстрее оденется для прогулки».

Вспоминается один факт, о котором как-то рассказывалось в печати — родители для своего двухлетнего малыша изготовили маленький станок, на котором он мог освоить некоторые простейшие операции. Конечно, это не к тому, чтобы каждый тут же взялся конструировать для своего чада нечто подобное. Но в семье каждый из нас может почти ко всякой домашней работе приобщить ребенка. Пусть вклад его будет пока крошечный, порой, только символичный — главное — заинтересовать. Сыновья и дочки к шести годам обязательно должны участвовать в ремонте детской мебели, уметь вытирать пыль, мыть свои игрушки, стирать мелкие вещи для себя и кукол, гладить их, правильно сервировать стол.

Но всегда ли мы помним о том, что нельзя ни в коем случае превращать труд ребенка в наказание? Он скорее должен быть поощрением, выражением высшего доверия. Взрослые должны помочь ребенку ощутить, что только труд дает возможность узнать истинную цену самому себе, увидеть, на что ты способен. Дети, зачастую, искренно удивляются, услышав, к примеру, такую пословицу: «Без труда нет отдыха». И самый подходящий момент разъяснить смысл этой пословицы, когда малыш добросовестно выполнил какое-то задание или поручение и «возвращается» к своим игрушкам.

Можно воспользоваться и таким моментом, когда ребята дружно очистят от снега дорожку или полют цветник, чтобы объяснить другую пословицу: «Где одному не под силу, там легко коллективу». День за днем должно формироваться у детей устойчивое побуждение к труду как необходимости и большой радости. И понятно, почему лейтмотивом выступлений на конференции звучали глубокого смысла слова К. Д. Ушинского о том, что воспитание должно развивать в человеке привычку и любовь к труду, оно должно дать ему возможность отыскать для себя труд в жизни.

Разнообразно иллюстрировала работу дошкольных учреждений города выставка, подготовленная к конференции. Здесь были представлены работы воспитателей, родителей и, конечно, малышей. Во многих экспозициях прослеживается общая значительная мысль: все, что делают дети своими руками, должно иметь цель, «мотив» и оценку результатов труда. В подготовительной группе яслей-сада № 160 завода геофизики оборудован уголок для работы с деревом, есть все необходимые инструменты. Мальчики сначала делают заготовки деталей для детских игрушек — распиливают, зачищают (обязательно подарю папе!). А девочки с увлечением раскрашивают кукольную мебель для малышей.

Так что юный Самоделкин предстал на выставке внимательным наблюдателем природы и веселым фантазером. Выставлено множество детских поделок из бумаги, фанеры, а также из сосновых шишек и причудливой формы веток, кусков коры, которые были собраны еще летом на даче. Особенно всем понравилась работа Вовы Понкратова из детсада № 114. По льдинке важно шествуют два пингвиненка. А материалом послужили яичная скорлупа и пластилин. И глядя на все эти трогательные экспонаты, с благодарностью думаешь о тех взрослых, что так умело приобщают детвору к творческому труду.

О. СЕРИКОВА.
г. Барнаул.

ЧУДЕСА НА ДОСКЕ

Отличительным свойством хорошего этюда является прежде всего его парадоксальность. А парадоксальность начинается тогда, когда рушится стереотип, когда фигуры начинают вычерчивать такие «узоры», что любители древней игры диву даются: неужели в шахматах такое возможно?

КЛУБ 4-х КОНЕЙ

НЕ ТАК СТРАШЕН ФЕРЗЬ...

В любом шахматном учебнике говорится, что самая сильная фигура в шахматном королевстве — это ферзь. Казалось бы, с конем-тихоходом ему расправиться дважды два... Но посмотрите, какие странные вещи творятся вот в этом короткометражном этюде П. Ильина.

Белые: Ка3, Кс8, пешка g5;
Черные: Крg6, пешки е3, g7.

Черная пешка, конечно же, неудержима, но белые, пользуясь тем, что при неосторожном отскоке черного короля она задерживается, загоняют его в самый угол доски.

1. Ке7+ Крh7 (Если король берет пешку g5, возникает еще один интересный ничейный вариант, который мы предлагаем найти читателям клуба самостоятельно). 2. g6+ Крh8 3. Крb4! (Пока непонятно, куда устремляется король, но... потерпите еще пару ходов) 3... е2 4. Крс5 е1Ф 5. Крd6!

Вот она, тайная надежда белых, ставшая явью: как бы черный ферзь ни кружился вокруг коня с королем, ему не вызволить своего «хозяина» из тисков. Ничья!

2 = 4!

Попробуйте предсказать исход встречи в такой позиции (окончание этюда замечательного советского составителя М. Либуркина).

Белые: Крс1, Cd7, пешка d6;
Черные: Крh4, Ch1, пешка h2.

Если сейчас был бы ход черных, то белые проигрывали бы моментально. Но и при ходе белых спасения не видно: черной пешке осталось до превращения в ферзя два хода, а белой — четыре (их король попадает под шах). Так что же, пора белым подписывать акт о капитуляции? Ни в коем случае!

У белых есть хитроумнейший план спасения, который они начинают осуществлять ходом слона на h3. Брать слона черные не намерены — зачем им терять важный темп, когда после отскока слона на любое поле (скажем, с6) их пешка неминуемо становится на первую горизонталь со всеми вытекающими отсюда последствиями. Но здесь следует вторая неожиданность — 2. Cg2! Слона приходится брать, однако после 2... С:g2 3. d7 h1Ф+ (наконец-то!) 4. Крd2! Возникает невероятная позиция: располагая колоссальным перевесом, черные не в состоянии задержать проходную пешку белых. Она неминуемо становится ферзем, после чего — «битая» ничья.

ЗАСАДА НА ЛАДЬЮ

А этим шахматным кристаллом любители древней игры любуются уже более полувека (см. диаграмму).

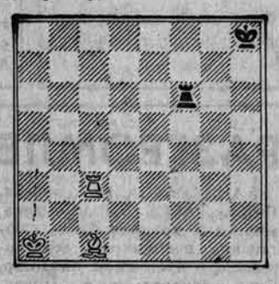

Неужели в этой бесхитростной, ажурной позиции скрыты какие-то тонкости? Понимая, что медлить нельзя, белые устраивают засаду на ладью соперника: 1. Cb2! Теперь возникают красивые варианты, перекликающиеся, как эхо: 1... Лf8 2. Лс7+! Крg8 3. Лg7+ Крh8 4. Кра2! или 1... Лh6 2. Лg3+! Крh7 3. Лg7+ Крh8. 4. Крb1! И в первом, и во втором случаях белый король ловко прячется за «спину» слона — и черная ладья погибает, так как у нее нет полей для безопасного отступления. И это на совершенно пустой доске.

Чудеса, да и только!

В. НЕЙШТАДТ.

КОМУ УЧАСТВОВАТЬ В ОЛИМПИАДЕ?

Сегодня — третий тур отборочного конкурса, три победителя которого станут участниками XVIII Всероссийской олимпиады по решению задач и этюдов.

Белые начинают и дают мат в два хода.

Белые: Крe1, Лa1, Лc7, Cf6 (всего — 4 фигуры).
Черные: Крe8, Лh8, Cb7, пешки c6, f7 (всего — 5 фигур).

Фамилии читателей, первыми приславших правильные ответы, будут опубликованы. Желаем успеха!

ПРОВЕРЬТЕ СЕБЯ!

Предложенная в качестве первого задания отборочного конкурса двухходовка (с конем е2) решается ходом 1. Лс5.

В числе первых правильные ответы прислали **В. Барабаш** и **С. Родькин** (г. Славгород), **А. Захаров** и **С. Кащ** (Тальменский район), **А. Кривошеев** (Бийский район), **В. Фролов** (с. Ребриха), **В. Гейер** (Благовещенский район), барнаульцы **В. Смычков, В. Сорокин, В. Москатулин, В. Эпов, В. Зрюмов.**

Во втором туре участникам конкурса также была предложена двухходовка. Она решается ходом 1. Фb8!

В числе первых правильные ответы прислали барнаульцы **А. Шитов, И. Королев, М. Кожин, В. Шапошников, В. Григорьев; И. Шестаков** (г. Алейск), **П. Досков** (Благовещенский район), **М. Стрельников** (г. Новоалтайск), **Н. Долгих** (г. Рубцовск), **Н. Аверин** (Егорьевский район) и другие.

ДЛЯ ВАС, ЛЮБИТЕЛИ ШАХМАТ

В магазине № 3 Крайкниготорга (ул. Г. Титова, 18) имеется в продаже литература на немецком языке. В. Гольц, П. Керес — **«Красота шахматных комбинаций»**; К. Майер-Пуши — **«Учебник шахматной игры для детей»**; М. Тайманов — **«От защиты Нимцовича до каталонского начала»**; А. Суэтин — **«Учебник шахматной игры для совершенствующихся»**; А. Суэтин — **«Учебник шахматной теории»** в 2-х книгах; Ю. Авербах — **«Учебник шахматных окончаний»** в 2-х книгах; М. Тайманов — **«От ферзевого гамбита до голландской защиты»**; Ю. Авербах — **«Шахматная тактика для совершенствующихся».**

Редактор В. КИНЕЛЕВ.

В мире интересного

ДОМ ИЗ ТОРФА

Необычный цветной домик находится в окрестностях Таллина. Нередко можно наблюдать, как его хозяин Вооделе Тернел поворачивает нехитрое сооружение «лицом» к солнцу — оно вращается вокруг оси.

Но мало кто знает, что домик построен из торфа. Его стены, потолок и даже наружная дверь сделаны из этого, казалось бы, непрочного материала. Однако хозяин не согласен с таким мнением.

Теплоизоляционные плиты из торфа толщиной в три сантиметра, оказывается, удерживают тепло не хуже, чем деревянная стена толщиной в десять.

Торфяные блоки В. Тернел вырезал в болоте пилой. После сушки они приобрели необходимую прочность, их без труда можно было обрабатывать на станках, пилить, строгать. И еще удивительное свойство этих блоков — стены из них легко красятся и не требуют отделочных материалов.

Корр. ТАСС.

Таллин.

ТИПОГРАФСКОЕ ЧУДО

К числу самых дорогих книг, изданных когда-либо в России, принадлежит «История и памятники византийской эмали», выпущенная в 1892 году. Это издание, названное «русским чудом типографского искусства», стоило 120.000 рублей! Раритет включен в экспозицию музея редких книг, созданного в библиотеке Казанского университета.

В книге подробно описаны византийские, египетские, греческие, русские, грузинские ювелирные изделия и художественная посуда.

Три года работали над своим шедевром лучшие печатники, художники-оформители Петербурга и других городов России. Были отлиты специальные шрифты, изготовлена неслыханная до того по совершенству бумага, каждый лист которой просматривался экспертами через увеличительное стекло — нет ли брака. В парчу, которой обернута книга, вплетены народные орнаменты. На шелковой закладке золотом оттиснуты стихи Еврипида: «Разверни эти говорящие листы, прославляющие мудрых».

Фолиант был размножен небольшим тиражом — по 200 экземпляров на русском, французском и немецком языках. Его разослали в дар библиотекам, музеям, научным центрам Европы.

Корр. ТАСС.

Казань.

СЛУЧАЙ НА ЛЕСОСЕКЕ

Одна из бригад Зареченского леспромхоза в Мурманской области работала на новой делянке. Могучие ели под натиском бензопилы с шумом падали на землю — все шло, как обычно. И вдруг раздался отчаянный рев. Вальщик деревьев обернулся и замер: в кроне только что сваленной ели барахтался медведь.

Оказалось, что дерево упало прямо на берлогу. Находившаяся там медведица была так напугана, что бежала с места происшествия, бросив на произвол судьбы трех совсем маленьких медвежат. Люди взяли заботу о малышах на себя. Осиротевших зверят хотели было отправить в Ленинградский зоопарк, но сотрудники Кандалакшского заповедника предложили другой вариант. Скоро медведи сами начнут выходить из берлоги. И тогда малышей можно будет пристроить к одной из семей топтыгиных, обитающей на территории заповедника.

Корр. ТАСС.

Кандалакша,
Мурманская область.

ЧТО? ГДЕ? КОГДА?

СПРАВОЧНЫЙ ОТДЕЛ «АЛТАЙСКОЙ ПРАВДЫ»

ТЕЛЕВИДЕНИЕ

СУББОТА 12 АПРЕЛЯ

ПЕРВАЯ ПРОГРАММА МОСКВА

10.00 — «Время». Информационная программа. 10.40 — Утренняя гимнастика. 11.10 — «АБВГДейка». 11.40 — «Для вас, родители». 12.10 — «Больше хороших товаров». 12.40 — Тираж «Спортлото». 12.55 — «Спутник кинозрителя». 13.25 — «Москвичка». Телевизионный клуб. 14.45 — Встречи по вашей просьбе. Ответы на письма телезрителей. 15.30 — «Эрмитаж. Искусство Древней Греции». 16.00 — «Сегодня в мире». 16.15 — «Очевидное — невероятное». 17.15 — Премьера телевизионного документального фильма «Новый год в апреле». 17.45 — Фильм-концерт. 17.55 — «Человек. Земля. Вселенная». 18.55 — «Творчество народов мира». 19.25 — Выступление политического обозревателя Ю. А. Летунова. 19.55 — «Трубка мира». Мультипликационный фильм. 20.05 — Беседа на международные темы политического обозревателя газеты «Правда» Ю. А. Жукова. 20.50 — К 110-й годовщине со дня рождения В. И. Ленина. Художественный фильм. «Ленин в Октябре». 22.30 — «Время». Информационная программа. 23.05 — Премьера телевизионного документального фильма «Земля, уходим надолго...». 0.05 — Концерт, посвященный Дню космонавтики. Передача из Центрального академического театра Советской Армии. По окончании (1.20) — Новости.

ВТОРАЯ ПРОГРАММА БАРНАУЛ

15.45 — «Юрий Гагарин». Документальный телефильм. 16.35 — «Ленин. Последние страницы». Документальный фильм. 17.15 — «Песни о космосе». Фильм-концерт. 17.45 — «Разрешите взлет!» Художественный фильм.

РАДИО

СУББОТА 12 АПРЕЛЯ

8.15 — Барнаул. Обзор краевых газет. 8.30 — Москва. 9.30 — Барнаул. Радиожурнал «Время. Закон. Люди». 10.00 — Москва. 12.15 — Барнаул. «Наша почта». В выпуске: звуковое письмо из Зайцевской средней школы Тальменского района о подготовке к празднованию 110-й годовщины со дня рождения В. И. Ленина — рассказывает организатор внеклассной работы В. С. Кузнецова. «Нам отвечают». 12.30 — «Музыкальный сувенир». 13.00 — Москва. «Пишут ветераны». По письмам участников Великой Отечественной войны 20.45 — Субботний концерт по заявкам радиослушателей. 23.30 — «Добрый вечер». Музыкальная программа.

ТЕАТРЫ

АЛТАЙСКИЙ ГОСУДАРСТВЕННЫЙ ТЕАТР ДРАМЫ. Премьера — «РАЗГРОМ» — в 19-30.

КРАЕВОЙ ТЕАТР ОПЕРЕТТЫ. «ПРИНЦЕССА ИЗ МАРЬИНОЙ РОЩИ» — в 19-30.

КРАЕВОЙ ТЕАТР ЮНОГО ЗРИТЕЛЯ. 13 апреля — «ПЕППИ ДЛИННЫЙ ЧУЛОК» — в 12.

КРАЕВОЙ ТЕАТР КУКОЛ. Премьера — «ТОЧКА ЗРЕНИЯ» — в 19-30.

КИНО

«МИР» (автоответчик 5-64-95). «ЗАЛЕТО» (1—2 серии) — в 10, 16-30. Рекламные сеансы фильма. «ПОЭМА О КРЫЛЬЯХ» (1—2 серии) — в 13.

19-30. 13 апреля — киноурок по литературе для 10-х классов «ПОДНЯТАЯ ЦЕЛИНА» (3-я серия) — в 10.

«РОССИЯ» (автоответчик 2-44-77). «ТРИ МИНУТЫ ЛЕТА» (1—2 серии) — в 9, 12-30, 16, 18-20, 20-40. «УТРЕННИЙ ОБХОД» — в 10, 11-50, 13-40, 15-30, 17-20, 19-10 21 (удл. сеанс). 13 апреля для детей — «ПОДАРОК ЧЕРНОГО КОЛДУНА» — в 10.

«РОДИНА» (автоответчик 3-12-92). ЗАЛ КИНОХРОНИКИ «Кукрыниксы» — в 11. «ОПАСНЫЕ ДРУЗЬЯ» — в 9, 10, 12, 13, 14, 15, 16, 17, 18, 19, 20, 21 (удл. сеанс), 22. 13 апреля для детей — «КОНЕЦ ИМПЕРАТОРА ТАЙГИ» — в 11.

«ЮНОСТЬ» (автоответчик 6-90-93). 12, 13 апреля — «ВОЛШЕБНАЯ БЕКЕША» — в 9-30 (для детей). «ОПАСНЫЕ ДРУЗЬЯ» — в 13-30, 15-30, 17-15, 21 (удл. сеанс). «СВЕКРОВЬ» — в 11-30, 19-15.

«ПЕРВОМАЙСКИЙ». 12, 13 апреля — «САДИСЬ РЯДОМ, МИШКА!» — в 11 (для детей). «ПОД СОЗВЕЗДИЕМ БЛИЗНЕЦОВ» — в 9-30, 13, 15, 17, 19, 21. «МОЛОДАЯ ЖЕНА» — в 10, 12, 14, 16, 18, 20 (удл. сеанс).

«ЧАЙКА» (автоответчик 4-45-17). «НЕИСПРАВИМАЯ ФАНТАЗЕРКА» — в 9-30 (для детей). «ОТРЯД ОСОБОГО НАЗНАЧЕНИЯ» — в 11, 13, 15, 17, 19 (удл. сеанс), 21. 13 апреля для детей — «НЕИСПРАВИМАЯ ФАНТАЗЕРКА» — в 13.

«ПИОНЕР». «АЛЛЕГРО С ОГНЕМ» — в 9-30, 11-20, 13-10, 15, 17. «ГАРАЖ» — в 19, 21.

«АЛТАЙ». «ОТРЯД ОСОБОГО НАЗНАЧЕНИЯ» — в 15, 17, 19, 21 (удл. сеанс). 13 апреля для детей «МЯТЕЖНЫЙ «ОРИОН» — в 13.

«ЗАРЯ» (автоответчик 4-48-38). «ОТЕЦ И СЫН» (1—2 серии) — в 15, 18, 21. 13 апреля для детей — «САМЫЙ ЛУЧШИЙ В МИРЕ» — в 13.

«ЛУЧ». 12, 13 апреля — «САМЫЙ ЛУЧШИЙ В МИРЕ КАРЛСОН» — в 15-30 (для детей). «ОТЕЦ И СЫН» (1—2 серии) — в 9-30, 12-30, 17-15, 20-15.

ДВОРЕЦ КУЛЬТУРЫ ШИННИКОВ. «СЕРДЦЕ МАТЕРИ» — в 15 (для детей). «СУЕТА СУЕТ» — в 17, 19, 20-30 (удл. сеанс). 13 апреля для детей — «ТАЙНА ГОРНОГО ПОДЗЕМЕЛЬЯ» — в 10.

ДВОРЕЦ КУЛЬТУРЫ ХИМИКОВ. «ПРИМИТЕ ТЕЛЕГРАММУ В ДОЛГ» — в 13 (для детей). «СТРАННАЯ ЖЕНЩИНА» (1—2 серии) — в 15, 18, 21.

ДВОРЕЦ КУЛЬТУРЫ КОТЕЛЬЩИКОВ. «ИСКУШЕНИЕ» — в 15, 17, 19 (удл. сеанс), 21.

ДОМ КУЛЬТУРЫ ВОС. «ВЕСЕННЯЯ ПУТЕВКА» — в 17. 13 апреля для детей. — «ПРИКЛЮЧЕНИЯ ЧАРЛЬЗА ДАРВИНА» — в 15.

КЛУБ ЗАВОДА «ТРАНСМАШ». «ЭТО МЫ НЕ ПРОХОДИЛИ...» — в 15, 16-50, 18-40, 20-30.

ПОГОДА

Сегодня днем по краю, по данным синоптиков, ожидается переменная облачность, без осадков. Ветер юго-западный, 9—14 метров в секунду. Температура 5—10 градусов тепла.

По Барнаулу — переменная облачность, без осадков. Ветер юго-западный, 9—14 метров в секунду. Температура 7—9 градусов тепла.

Атмосферное давление на 13 часов 11 апреля было 1016 гектопаскалей, что соответствует 762 миллиметрам ртутного столба. Относительная влажность воздуха 45 процентов.

Дворец зрелищ и спорта

16—19 апреля

ВСЕСОЮЗНЫЙ ТУРНИР ПО БОРЬБЕ САМБО,

посвященный 250-летию г. Барнаула.

УЧАСТВУЮТ спортсмены союзных республик, городов России, Алтая и зарубежные спортсмены.

НАЧАЛО СОРЕВНОВАНИЙ:
16 апреля — в 11, торжественное открытие — в 19 часов.
17 и 18 апреля — в 10 и 18 часов.
19 апреля — в 18 часов.

БИЛЕТЫ ПРОДАЮТСЯ в кассах Дворца с 14 АПРЕЛЯ.
В дни соревнований кассы работают с 9 до 19 часов.
Телефоны для справок — 5-11-09, кассы — 5-46-41.

АЛТАЙСКИЙ ГОСУДАРСТВЕННЫЙ ТЕАТР ДРАМЫ

12, 19 и 27

ПРЕМЬЕРА

А. Фадеев

РАЗГРОМ

(драматическая поэма в 2-х частях)

Режиссер — В. ЧЕРТКОВ
Художник — А. ОКУНЬ
МУЗЫКА А. НИКОЛАЕВА

Начало спектаклей в 19-30.
Касса театра работает с 11 до 20 часов, выходной день — понедельник.
Справки по телефонам: 5-28-54 и 5-28-46.

АЛТАЙСКИЙ ПОЛИТЕХНИЧЕСКИЙ ИНСТИТУТ имени И. И. Ползунова объявляет конкурс на замещение вакантных должностей профессорско-преподавательского состава на 1980—81 учебный год.

ЗАВЕДУЮЩИХ КАФЕДРАМИ: сопротивления материалов, машин и технологии литейного производства, парогенераторостроения и теплотехники, электроснабжения промышленных предприятий, хранения и технологии переработки зерна, экономики и организации производства, общей химии, химической технологии, неорганической и аналитической химии:

ПРОФЕССОРОВ КАФЕДР: технологии неорганических веществ, экономики и организации производства:

ДОЦЕНТОВ КАФЕДР: философии, научного коммунизма, истории КПСС, политэкономии, немецкого и французского языков, английского языка, теоретической механики, высшей математики, технологии металлов, начертательной геометрии и графики, физики, сопротивления материалов, автомобилей и тракторов, технологии машиностроения, теории механизмов и машин, гидравлики и гидравлических машин, экономики и организации машиностроительного производства и автомобильного транспорта, машин и технологии литейного производства, оборудования и технологии сварочного производства, сельскохозяйственных машин, металловедения и термической обработки металлов, электроснабжения промышленных предприятий, металлорежущих станков и инструментов, технологии строительного производства, электротехники, прикладной математики и электроники, строительных материалов, хранения и технологии переработки зерна, деталей машин, общей химии, технологии неорганических веществ, инженерной педагогики, процессов и аппаратов химической технологии и технологии рекуперации, строительных конструкций, охраны труда, химической технологии;

СТАРШИХ ПРЕПОДАВАТЕЛЕЙ КАФЕДР: физического воспитания и спорта, английского языка, общей химии, физики, высшей математики, экономики и организации производства, строительных конструкций, процессов и аппаратов химической технологии и технологии рекуперации, прикладной математики и электроники, экономики и организации машиностроительного производства и автомобильного транспорта, теоретической механики, физколлоидной химии, начертательной геометрии и графики, политэкономии, немецкого и французского языков:

АССИСТЕНТОВ И ПРЕПОДАВАТЕЛЕЙ КАФЕДР: научного коммунизма, немецкого и французского языков, гидравлики и гидравлических машин, английского языка, физического воспитания и спорта, инженерной педагогики, строительных конструкций, экономики и организации машиностроительного производства и автомобильного транспорта.

В конкурсе на замещение должностей заведующих и профессоров кафедр могут принять участие доктора наук, профессора и кандидаты наук, представившие к защите докторские диссертации.

На должности доцентов — кандидаты наук, доценты, а также лица, имеющие большой опыт научно-педагогической и производственной работы.

На должности старших преподавателей, ассистентов и преподавателей — кандидаты наук и лица, подготовившие кандидатские диссертации.

Срок конкурса — один месяц со дня опубликования объявления.

Документы направлять ПО АДРЕСУ: 656099, г. Барнаул, пр. Ленина, 46.

ФИЛАРМОНИЯ

КОНЦЕРТНЫЙ ЗАЛ

16 апреля

ВЕЧЕР КАМЕРНО-ИНСТРУМЕНТАЛЬНОЙ МУЗЫКИ

Евгений ТРЕТЬЯКОВ (фортепьяно).

В ПРОГРАММЕ — произведения Равеля и Рахманинова.

Начало — в 19-30.
Вход по абонементу № 2 и разовым билетам.

* * *

КОНЦЕРТНЫЙ ЗАЛ

17 апреля

Лауреат Международного конкурса

Владимир АВРАЛЕВ

(баян).

В ПРОГРАММЕ — произведения Баха, Брамса, Регера, Видора и советских композиторов.

Начало — в 19-30.
Справки по тел. 3-43-01.
Работают кассы филармонии и ЦУМа.

ПЛАНЕТАРИЙ

13 апреля, в воскресенье, читаются лекции: «Приключение белого медвежонка» — в 12. «Тайны морских глубин» — в 13 часов.

После лекций — мультфильм.

ТЕХНИЧЕСКОЕ УЧИЛИЩЕ № 2 ЖЕЛЕЗНОДОРОЖНИКОВ объявляет набор из числа уволенных в запас из Советской Армии НА 6-МЕСЯЧНЫЕ КУРСЫ по подготовке ПОМОЩНИКОВ МАШИНИСТОВ ТЕПЛОВОЗОВ на базе пассажирского локомотивного депо Барнаул.

Успешно окончившие курсы и освоившие профессию помощника тепловоза имеют возможность повышать квалификацию на курсах машинистов тепловозов и электровозов.

Начало занятий — по мере укомплектования группы. Проживающие на линейных станциях пользуются правом бесплатного проезда в пригородных поездах и обеспечиваются топливом. За время обучения выплачивается стипендия 90 рублей.

Обращаться в отдел кадров локомотивного депо Барнаул ПО АДРЕСУ: ул. Привокзальная, 4.

Алтайское отделение Союза художников РСФСР выражает глубокое соболезнование члену Союза художников СССР Ковешниковой Майе Дмитриевне по поводу смерти ее матери

Марии Ильиничны.

13 АПРЕЛЯ

во Дворце культуры железнодорожников состоится

ВЕЧЕР ОТДЫХА для тех, кому за 30.

Начало в 19 часов.
Билеты продаются в кассе Дворца.

ВНИМАНИЮ ОХОТНИКОВ!

ВЕСЕННЯЯ ОХОТА в 1980 году на боровую, водоплавающую и болотную дичь на территории края ЗАПРЕЩЕНА.

Крайохотуправление.

КНИГИ

Барнаульский магазин подписных изданий получил и выдает подписчикам:

Библиотека учителя математики. «Преподавание геометрии в 6-х и 8-х классах».

Собрания сочинений: Гете, т. 9; Е. Пермитин, тт. 3 и 4 (по квитанции); С. Вургун, т. 3 (по квитанции). Ш. Рашидов т. 3.

Наш адрес:

г. Барнаул,
ул. Короленко 105
Индекс — 656099.

Телефоны для справок

Приемная — 3-33-69; секретариат — 3-35-13; отдел информации и спорта — 3-46-92 (заведующий) 3-37-17; писем и массовой работы — 3-54-12 (заведующий). 3-48-71. 3-23-14. 3-33-84; отдел объявлений — 3-37-88. 3-33-62; общественная приемная — 3-37-62.

Телефоны собственных корреспондентов: в Бийске — 2-62-41; Рубцовске — 92-25-57 2-24-46; Камне-на-Оби — 2-17-58; Славгороде — 2-16-73; Благовещенке — 22-8-29; Тальменке — 9-25-08; Кулунде — 2-22-93; Михайловке — 2-26-59; Горно-Алтайске — 73-35; Шипунове — 4-14.

Издательство «Алтайская правда» — 3-34-87.

Типография издательства «Алтайская правда» Алтайского крайкома КПСС.

АГ 06873. 50.300
Заказ 3129.
Тираж 263.000 экз.