ПРОЛЕТАРИИ ВСЕХ СТРАН, СОЕДИНЯЙТЕСЬ!

АЛТАЙСКАЯ ПРАВДА

Орган Алтайского краевого комитета КПСС и краевого Совета народных депутатов

№ 299 (17635) • СУББОТА, 29 ДЕКАБРЯ 1979 ГОДА • Газета выходит с 12 августа 1917 г. • Цена 2 коп.

НАВСТРЕЧУ ВЫБОРАМ

С ПРЕДВЫБОРНЫХ СОБРАНИЙ

ГОРЯЧАЯ ПОДДЕРЖКА

БАРНАУЛ. В торжественной обстановке прошло предвыборное собрание коллектива барнаульской швейной фабрики «Прогресс». Выступившие на собрании директор фабрики Т. П. Коновалова, швея цеха № 1 О. П. Дорожкина, швея З. Н. Медведева, старший технолог В. А. Егорова и другие горячо поддержали выдвижение члена Политбюро ЦК КПСС, секретаря ЦК КПСС Андрея Павловича Кириленко и машиниста электровоза локомотивного депо Барнаул Владимира Федоровича Арбатского кандидатами в депутаты Верховного Совета РСФСР десятого созыва по Железнодорожному избирательному округу № 145. Кандидатуры были названы коллективами локомотивного депо Барнаул, Барнаульского аппаратурно-механического завода и машиностроительного техникума. Собрание вынесло единодушное постановление: поддержать выдвижение кандидатами в депутаты Верховного Совета РСФСР **Андрея Павловича Кириленко** и **Владимира Федоровича Арбатского.**

Выдвижение **Андрея Павловича Кириленко и Владимира Федоровича Арбатского** кандидатами в депутаты Верховного Совета РСФСР по Железнодорожному избирательному округу № 145 было также единодушно поддержано на собрании коллектива работников дорожной клинической больницы № 2 станции Барнаул.

БИЙСК. БИЙСКИЙ РАЙОН. Коллективы тружеников птицефабрики «Енисейская», учащихся и преподавателей Буланихинского СПТУ Бийского района, Бийского мясоконсервного комбината единодушно постановили: поддержать выдвижение члена Политбюро ЦК КПСС, Председателя Совета Министров СССР **Алексея Николаевича Косыгина** и доярки госплемзавода «Катунь» Бийского района **Нины Михайловны Фроловой** кандидатами в депутаты Верховного Совета РСФСР десятого созыва по Приобскому избирательному округу № 151.

КЫТМАНОВО. ТОГУЛ. ЕЛЬЦОВКА. На многолюдных предвыборных собраниях коллективов тружеников Кытмановского хлебоприемного пункта, Тогульской районной больницы, совхоза «Ельцовский» Ельцовского района единодушно поддержано предложение рабочих, инженерно-технических работников и служащих треста Алтайкоксохимстрой г. Заринска, колхозников колхоза «Первое мая» Косихинского района, рабочих, инженерно-технических работников и служащих Залесовского льнозавода о выдвижении кандидатом в депутаты Верховного Совета РСФСР десятого созыва по Заринскому избирательному округу № 154 второго секретаря крайкома КПСС **Виктора Тимофеевича Мищенко.**

ПОЛНЕЕ ИСПОЛЬЗОВАТЬ ТРУДОВЫЕ РЕСУРСЫ

С ВООДУШЕВЛЕНИЕМ ВОСПРИНЯЛИ ТРУЖЕНИКИ АЛТАЯ постановление Центрального Комитета партии «О 110-й годовщине со дня рождения Владимира Ильича Ленина». Призыв партии встретить ленинский юбилей новыми успехами, превратить завершающий год пятилетки в год ударной ленинской работы созвучен мыслям и устремлениям тружеников города и села. На предприятиях края все шире развертывается движение за выполнение личных пятилетних планов к 22 апреля 1980 года.

Многие трудовые коллективы готовятся достойно выйти на старт юбилейного. Конечно, успехи сами собой не приходят, и одна из главных задач состоит в том, чтобы правильно использовать трудовые ресурсы, выполнять больший объем работ меньшими силами. У нас нет избытка рабочих рук, напротив, дальнейшее развитие народного хозяйства все настоятельнее ставит вопрос о кадрах. Поэтому правильно поступают те руководители предприятий, которые, заботясь о выполнении возросшей программы, ищут дополнительные трудовые ресурсы не на стороне, а у себя, в своем собственном коллективе. Можно назвать много примеров, когда четкая организация труда, продуманная расстановка людей как бы увеличивают численность коллектива. Ведь смогли же барнаульские меланжисты при значительном недоборе кадров не только выполнять, но и перевыполнять план.

ЕСЛИ ВНИМАТЕЛЬНО ПРИСМОТРЕТЬСЯ, то на каждом предприятии можно найти возможности более эффективного, рационального использования трудовых ресурсов. Это прежде всего механизация ручного труда не только в основных производствах, но и на вспомогательных работах. У нас немало таких хозяйственников, которые не прочь похвалиться автоматикой, электроникой, но обойдут стороной тылы завода, где современной техники и в помине нет. В Алтайском моторостроительном объединении на внутрицеховых операциях по доставке металла и деталей занято семьсот автокарщиков. А ведь если бы здесь действовали системы конвейерных межпроизводственных связей, то потребовались бы единицы людей. Вот сколько рабочих рук было бы сразу высвобождено для производства!

Высок процент ручного труда и на других предприятиях, в частности, города Бийска. При строительстве и реконструкции предприятий в ряде случаев упускается именно комплексная механизация и, таким образом, заранее предусматривается высокий удельный вес ручных работ, содержание штата людей низкой квалификации, малопривлекательных профессий. Партийным организациям следует зорко и требовательно контролировать, чтобы не создавались заведомо узкие места. Сокращение ручных работ, как подчеркивается в постановлении ЦК КПСС и Совета Министров СССР о совершенствовании механизма хозяйствования, должно стать одной из первоочередных задач.

ПО СУЩЕСТВУ, РЕЗЕРВОМ КАДРОВ является повышение мастерства рабочих. В совершенстве овладев делом, один человек порой может работать за двоих. Именно работа, граничащая с искусством, помогла крутильщицам Бийского льнокомбината А. Юдиной и Э. Романович выполнить по две пятилетки. Тысячи рабочих на предприятиях края давно уже трудятся в счет одиннадцатой пятилетки. Их высокопроизводительный, намного перешагивающий нормы труд равнозначен притоку дополнительной рабочей силы. Вот почему постоянную производственную учебу следует рассматривать и в плане пополнения трудовых ресурсов. На предприятиях, в объединениях действует разветвленная сеть курсов профессионального обучения рабочих, школ передового опыта и т. д. Заслуживает внимания организация этого дела на заводах: Барнаульском котельном, «Трансмаше», Рубцовском машиностроительном и других. Существенный вклад в профессиональную подготовку, идейно - политическое и нравственное воспитание вносят 56 тысяч наставников. Но нельзя закрывать глаза на то, что в организации учебы еще встречается формализм, а шефство в некоторых случаях оказывается бумажным. Учеба рабочих кадров требует постоянного партийного пригляда.

Большие возможности открывает внедрение бригадного метода. Дружный коллектив, работающий по единому наряду на конечный результат, как правило, обходится меньшими силами. Вот и еще один дополнительный источник пополнения кадров.

Проблема трудовых ресурсов была бы в значительной мере снята, если бы удалось покончить с текучестью рабочих и нарушениями дисциплины. В прошлом году только учтенные прогулы составили 214 тысяч человекодней. На Бийском фанерноспичечном комбинате, Каменской мебельной фабрике, Барнаульском КЖБИ-1, Барнаульском комбинате стеновых материалов каждый второй — прогульщик. Неблагополучно с трудовой дисциплиной на вагоноремонтном заводе.

Надо решительно и непримиримо бороться с нарушителями кодекса рабочей чести, поднять против них осуждающее мнение коллектива. Вместе с тем необходимо заботиться о создании всем рабочим надлежащих условий для труда, благоустраивать рабочий быт, создавать в каждой производственной ячейке отношения товарищества и дружбы, хороший моральный климат. Когда человек с охотой идет на свое рабочее место, в семью добрых друзей, и всегда чувствует, что о нем заботятся, он и работает на совесть. У него и мысли не возникнет уйти с завода, если завод стал родным.

МЫ ЖИВЕМ В ОСОБЕННОЕ ВРЕМЯ. Заканчивается четвертый год пятилетки, скоро стартует завершающий год, год ленинского юбилея. Большую программу действий определил ноябрьский (1979 г.) Пленум ЦК. Впереди — XXVI съезд партии. Вся страна становится на ударную ленинскую вахту. И сейчас особенно важно, чтобы партийные и профсоюзные организации в своем руководстве соревнованием доходили до каждого рабочего места. В этом залог успешного выполнения планов и обязательств, эффективного использования трудовых ресурсов.

● ВСЕГДА ОТКРЫТЫ ДВЕРИ АГИТПУНКТА, КОТОРЫЙ РАСПОЛОЖЕН В БИБЛИОТЕКЕ ДОМА КУЛЬТУРЫ СОВХОЗА «СОРОКИНСКИЙ». Здесь хорошо оформлена предвыборная наглядная агитация, подготовлены выставки литературы.

НА СНИМКЕ: заведующая библиотекой Р. Л. Маношкина и секретарь парткома совхоза В. П. Пархоменко обсуждают ход выполнения плана агитационно-массовых мероприятий.

Фото А. Павлушкина.
Заринский район.

ЖИВОТНОВОДСТВО — УДАРНЫЙ ФРОНТ!

ПРЕСС-ЦЕНТР АП

ВЫПОЛНИЛИ!

На трудовом календаре госплемзавода «Чемровский» — конец января 1980 года. Государству продано около 16 миллионов яиц, более 2.700 центнеров птичьего мяса. План по продаже мяса был завершен к годовщине Конституции. Экономия за десять месяцев составила более 50 тысяч рублей, себестоимость центнера привеса снижена на 16 рублей. Значительный вклад в успех коллектива внесли птичницы Лидия Лукьяновна Шпомер и Любовь Васильевна Тихонова.

А. ЛУКИНЫХ.
Бийский район.

* * *

В Ключевском районе четыре хозяйства, в том числе хозяйство Кулундинской сельскохозяйственной опытной станции, совхозы «Петуховский», «Путиловский», «Западный» рапортовали о выполнении планов по сдаче государству мяса. Два хозяйства района, ОПХ и совхоз «Петуховский», уже выполнили годовую программу по продаже государству молока.

Н. ВАРЮХИН,
корр. «Алтайской правды».
Ключевский район.

* * *

Недавно работники ферм госплемзавода «Родинский» доложили своим соперникам по соревнованию животноводам совхоза «Память Ленина» о завершении годового плана продажи молока государству. На маслозаводы с ферм «Родинского» отправлено свыше шестнадцати с половиной тысяч центнеров продукции. От каждой коровы получено более 3.300 килограммов молока, вместо 3.241 намеченного.

Животноводы совхоза «Память Ленина» поздравили коллег с победой, но побежденными себя не признали. Они также в тот же день выполнили годовой план. Завод получил от них свыше 26 тысяч центнеров молока, более 90 процентов которого сдано первым сортом.

С новой силой разгорелось соревнование между двумя коллективами, — соревнование за сверхплановую продукцию.

Н. БЛАЖКО.
Родинский район.

ТРЕХТЫСЯЧНЫЙ РУБЕЖ ВЗЯТ

Успешно завершают четвертый год пятилетки труженики Орловского животноводческого комплекса колхоза имени Ленина. Особо радуют итоги работы коллектива молочнотоварной фермы. Соревнование среди доярок возглавляют Е. Я. Дик, Э. Я. Завацкая и М. А. Классен. За 11 месяцев четвертого года пятилетки они получили от коров по 3.350, 3.253 и 3.162 килограмма молока. В ноябре перешагнули трехтысячный рубеж доярки Т. П. Рихерт и А. Г. Квиринг, которые от каждой коровы надоили по 3.038 и 3.032 килограмма молока. Достигли трехтысячных надоев М. Я. Фаллер, Е. Г. Шмидт и З. Г. Левен. Совсем близки к этому рубежу Н. И. Шмидт и М. А. Рихерт.

Весомый вклад в трудовую победу доярок внесли скотники дойного гурта А. И. Роор, П. И. Роор, П. Г. Петерс, Я. Г. Гизбрехт, Я. П. Варкентин, Я. Я. Ремпенинг. Большая заслуга в общем трудовом достижении молочного комплекса принадлежит технику-осеменатору Н. Г. Гизбрехту. Много лет работает он на этой ответственной должности.

Важными факторами в повышении удойности коров являются хорошо организованное кормоприготовление, применение минеральных добавок в корма, строгое соблюдение всеми работниками комплекса распорядка дня и рациона кормления животных. Животноводы комплекса поставили перед собой задачу — не допустить снижения продуктивности коров и в 1980 году выйти на новые рубежи.

Я. ДИК,
начальник Орловского животноводческого комплекса.
Хабарский район.

УМНОЖИМ НАШИ УСПЕХИ

СОЦИАЛИСТИЧЕСКИЕ ОБЯЗАТЕЛЬСТВА

колхоза «Заря Алтая» Завьяловского района по успешному проведению зимовки скота, организации кормоприготовления, увеличению производства и продажи государству продуктов животноводства в 1979—1980 гг.

Животноводы нашего колхоза, делами отвечая на решения ноябрьского (1979 г.) Пленума ЦК КПСС и постановление ЦК КПСС, Совета Министров СССР, ВЦСПС и ЦК ВЛКСМ «О развертывании Всесоюзного социалистического соревнования работников животноводства за увеличение производства и заготовок продуктов животноводства в зимний период 1979—1980 гг.», поддержали инициативу трудящихся Родинского района и взяли повышенные обязательства. Широко развернуть социалистическое соревнование за успешное проведение зимовки скота мы призвали и всех работников ферм Завьяловского района.

Наша цель — завершить планы четвертого года пятилетки, досрочно достичь и рубежей первого полугодия 1980 года по продаже государству основных продуктов животноводства.

За период зимовки произведем 8.600 центнеров молока, 2.500 центнеров мяса и 175 центнеров шерсти. Прирост к уровню прошлой зимовки составит соответственно 6, 10 и 5 процентов.

Повысим надой на корову до 1.400 килограммов — на 80 больше достигнутого уровня; получим 560—600 граммов среднесуточного привеса молодняка крупного рогатого скота на откорме; улучшив работу по воспроизводству стада и сохранности приплода, получим в 1980 году на 100 маток по 115 ягнят, на 100 коров — по 90 телят, по 1,8 опороса на основную свиноматку.

Для выполнения этих высоких рубежей в колхозе создана хорошая основа. Обеспеченность общественного животноводства кормами на зимнестойловый период составляет более 21 центнера кормовых единиц на условную голову. Работают два кормоцеха по приготовлению смесей для крупного рогатого скота и свиней, полнорационных гранул — для овец.

Основу успеха зимовки скота в нынешних условиях животноводы колхоза видят в организации массового приготовления кормов, рациональном использовании всех кормовых ресурсов, что позволит обеспечить высокую продуктивность животных при минимальных затратах концентратов.

Немаловажное значение будут играть высокая трудовая дисциплина и организованность. Каждый трудовой день будет отмечен конкретным вкладом в дело увеличения производства продукции.

Закупки скота за зимовку составят 5.330 центнеров — 140 процентов к уровню прошлой зимовки, молока — 7.450 центнеров — 108 процентов.

Улучшим качество продукции: продадим государству 95 процентов молока первого сорта, поставим на приемные пункты молодняк крупного рогатого скота весом не ниже 430 килограммов — на 25 выше достигнутого уровня в прошлую зимовку.

Зимой на работу в животноводство направлено 8 коммунистов и кандидатов в члены КПСС, 9 комсомольцев. Из их числа созданы две партийные и две партийно-комсомольские группы. На фермах работают три депутатских поста, четыре поста народного контроля, восемь политинформаторов и двенадцать агитаторов. Оборудованы уголки животноводов, разработаны условия соревнования, при подведении которых учитываются чистота животных, качество продукции, трудовая дисциплина. В коллективах развернута борьба за присвоение звания «Ударник коммунистического труда». На период зимовки создано восемь шефских пар.

Мы уверены, что выполнение этих мероприятий позволит не только хорошо и организованно провести зимовку общественного животноводства, но и претворить в жизнь намеченные планы.

Призываем всех работников ферм широко развернуть социалистическое соревнование за успешное проведение зимовки скота, совершенствование кормоприготовления, увеличение производства и закупок продуктов животноводства — за достойную встречу высокими трудовыми показателями выборов в Советы, 110-й годовщины со дня рождения В. И. Ленина, XXVI съезда Коммунистической партии Советского Союза.

Обязательства приняты на производственных собраниях работников ферм колхоза «Заря Алтая» Завьяловского района.

ПЯТИЛЕТКУ — К ЮБИЛЕЮ ИЛЬИЧА

СОЦИАЛИСТИЧЕСКИЕ ОБЯЗАТЕЛЬСТВА

кавалера ордена Трудового Красного Знамени депутата районного Совета доярки совхоза «Табунский» М. П. Васильевой по достойной встрече 110-й годовщины со дня рождения В. И. Ленина.

Моя цель — сделать все возможное для успешного претворения в жизнь решений июльского (1978 г.) и ноябрьского (1979 г.) Пленумов ЦК КПСС и достойно встретить славный юбилей В. И. Ленина. Потому принимаю на себя новые повышенные обязательства.

К 22 апреля 1980 года намечаю выполнить личный пятилетний план — надоить от каждой коровы 12.800 килограммов молока, а личные обязательства на пятилетку — к третьей годовщине Конституции СССР. От каждой коровы к этому времени будет получено 15.250 килограммов молока, а валовой надой составит 4.635 центнеров. В осенне-зимний период 1979—1980 гг. надою от каждой из 32 закрепленных за мной коров по 2.700 килограммов молока.

Для выполнения этих обязательств есть надежная основа: широкий размах социалистического соревнования, хорошо налаженное кормоприготовление, обстановка творческой взаимопомощи в коллективе, высокая взаимная требовательность.

ЕСТЬ НАД ЧЕМ ЗАДУМАТЬСЯ

Совхозы «Советская Россия» и «Путь Ленина» расположены довольно далеко друг от друга. Если первый находится в селе Смоленском и его контора смотрит окнами на районное управление сельского хозяйства, то «Путь Ленина» — самое отдаленное от райцентра хозяйство. Его так и называют здесь «глубинкой». Отсюда в совхозе возникает много дополнительных трудностей с перевозкой грузов, отдаленностью пунктов обслуживания и многих других. Казалось бы, это могло отражаться на производственных делах его тружеников. Но вот недавно в районном комитете партии руководители хозяйств отчитывались о ходе выполнения годовых планов по производству и продаже государству продукции ферм. И совхоз «Путь Ленина» оказался единственным хозяйством в районе, выполняющим обязательства.

В этом хозяйстве я побывал вместе с главным зоотехником района В. Л. Околеловым. Дорогой он рассказал о том, что и качество продукции здесь выше, чем в среднем по району. Хозяйство уверенно выполняет план выходного поголовья, ежегодно вводит в строй новые производственные объекты.

Знакомство с животноводством мы начали с молочнотоварного комплекса, расположенного на Сычевском отделении, куда нас провел главный зоотехник совхоза В. Я. Мартынов. Организация зимовки скота очень наглядно отражает умение хозяйствовать. Использование кормов, дисциплина труда, культура производства — все это в совхозе на высоте. Сердце комплекса — кормоцех «Алтайский».

— Ввели его в действие пять лет назад, — рассказал В. Я. Мартынов. — Не все получалось вначале, но вот уже третий год он снабжает всю зиму кормосмесью три тысячи голов скота.

Экономии кормов, их рациональному использованию придают в совхозе первостепенное значение. Исключено кормление в загонах, все корма доставляются в помещения, где есть полная уверенность стопроцентного их потребления. Животноводы рассказали, что без кормоцеха оставалось много отходов, которые скотники не успевали вывозить, а сейчас их практически нет.

— Кормоцех позволяет нам экономить до 30 процентов кормов, — сказал главный зоотехник.

Чтобы сбалансировать корма по протеину и каротину, в кормоцехе начали готовить хвойную муку. Договорились с соседним лесничеством, и там выделили для этого специальный участок. В килограмме такой муки содержится 0,35 кормовых единиц и 70 граммов переваримого протеина. Это намного больше, чем в злаковом сене.

Правда, дело это трудоемкое. Заведующий кормоцехом Н. И. Головин рассказал, что раньше очень хорошо измельчал хвойные ветки агрегат ИГК-30, выпускаемый каменским заводом, однако такие машины давно не поступают в хозяйство, а КУФ может измельчать только тоненькие ветки, которые нужно отделять вручную. И тем не менее хвойную муку продолжают готовить.

Побывали мы и в Уткинском отделении, где работает приспособленный кормоцех. Здесь все корма тоже пропускаются только через него. Такое же рачительное отношение к кормам и в других отделениях. Все это и помогает животноводам хозяйства в нынешнюю зимовку не допустить снижения продуктивности животных, выполнить годовые планы.

Видна в совхозе забота и о воспроизводстве стада. В каждом молочном отделении имеются так называемые контрольные коровники, куда за два месяца до отела переводятся нетели. Здесь они готовятся к растелу, проверяются на молочную продуктивность.

Так идут дела в «глубинке».

Совсем противоположная картина в совхозе, расположенном в райцентре. Первое, что бросается в глаза на фермах, — низкая упитанность животных. По мнению главного зоотехника района, если сейчас сдать коров на мясокомбинат, добрая треть из них была бы принята «тощаком». А чего же можно ожидать в апреле?

Совхоз не выполняет годовых планов по производству молока и мяса. При плане надоить от коровы по 2.600 килограммов молока здесь ожидается не более 2.400. К тому же продуктивность скота значительно ниже прошлогодней.

Может быть, здесь хуже обеспеченность кормами, чем в совхозе «Путь Ленина»? Нет, на условную голову в совхозе заготовлено на два центнера кормовых единиц больше. Сейчас каждая корова получает в рационе 8 кормовых единиц, а в совхозе «Путь Ленина» — 6. Среднесуточный же надой в последнем хозяйстве на килограмм выше.

Дело в том, что 8 кормовых единиц животные получают только на бумаге. Фактически их гораздо меньше. Коровы после утренней дойки содержатся в загонах весь день. Туда же даются им и корма — силос и сено. Но не в кормушки, а под ноги. Так же кормятся и телята. Главный зоотехник совхоза В. Н. Ларин, сетуя на то, что кормов вряд ли хватит до весны, очень спокойно смотрит на такую технологию кормления.

С прошлого года здесь осталось 500 тонн сена. Перевыполнен план его заготовки и в этом году. А вот рационально использовать корм в хозяйстве еще не научились.

Из-за недоработки ветеринарной и зоотехнической служб в совхозе резко возросла яловость коров. В Октябрьском отделении выход телят составляет 60 процентов. Нетели и коровы в запуске почти до самого отела находятся беспривязно в загонах, теряют в весе и, естественно, даже после отела дают низкие надои.

Вот и задумаешься, где настоящая глубинка: в далеком ли хозяйстве «Путь Ленина» или же в совхозе «Советская Россия», где ведут дела по старинке.

В. КОЗОДОЕВ,
корр. «Алтайской правды».
Смоленский район.

После критики

«НА СУХОМ ПАЙКЕ»

Под таким заголовком 18 ноября 1979 года «Алтайская правда» опубликовала статью из Завьяловского района. На критические замечания в адрес хозяйств района по поводу неудовлетворительного выполнения плана сдачи молока государству и снижения продуктивности коров в совхозе «Чистоозерный» получен ответ райкома партии.

Статья рассмотрена на заседании бюро райкома, критические замечания признаны правильными. Бюро райкома приняло постановление, в котором определены меры, направленные на устранение имеющихся недостатков. Секретарь парткома совхоза «Чистоозерный» В. С. Похиленко, председатель рабочего комитета В. К. Евтушенко и главный зоотехник хозяйства Н. С. Челомбитко строго наказаны. Бюро райкома также указало начальнику, главному зоотехнику и главному ветврачу районного управления сельского хозяйства Н. А. Мухину, А. С. Койнову и А. Ф. Дыренкову на слабый контроль за ходом зимовки животных.

Партийная хроника

Состоялся пленум Шипуновского райкома партии, на котором рассмотрен организационный вопрос.

Пленум освободил В. Т. Христенко от обязанностей первого секретаря райкома КПСС в связи с утверждением его исполняющим обязанности первого заместителя председателя Алтайского крайисполкома.

Первым секретарем Шипуновского райкома КПСС пленум избрал **Г. А. Сивченко**, ранее работавшего первым секретарем Завьяловского райкома партии.

В работе пленума принял участие секретарь крайкома КПСС И. Е. Бережняк.

Добрыми делами славится в районе комсомольско-молодежный коллектив Тельманской молочной фермы совхоза «Орлеанский». Животноводы не раз выходили победителями в соревновании среди молодежных ферм района. Сплотить и сдружить коллектив во многом сумела Мария Сихворт — групкомсорг фермы, передовая доярка совхоза.

НА СНИМКЕ: М. Сихворт.

Фото Н. Ильиных.

Благовещенский район.

ЛИЧНО ПРИЧАСТНЫ

На ремонтно-механическом заводе треста Алтайсельстройконструкция изготавливаются закладные детали, металлические формы железобетонных изделий, различное нестандартное оборудование, ремонтируются автокраны и экскаваторы. Все это — для сельской стройиндустрии и строек. Заводчане гордятся тем, что лично причастны к большому государственному делу — увеличению сельскохозяйственного производства, они прилагают все усилия для улучшения работы. Здесь побоевому ведется социалистическое соревнование за достойную встречу 110-й годовщины со дня рождения В. И. Ленина, за успешный финиш десятой пятилетки. С планом реализации продукции за 1979 год коллектив справился на 106,6 процента. Перевыполнены и другие технико-экономические показатели. Хорошо развита бригадная организация труда на один наряд по конечным результатам. И именно это играет решающую роль в успехах всего коллектива. Вот несколько тому примеров.

СРОЧНОЕ ЗАДАНИЕ

Завершался год. Пусковые объекты на селе комплектовались изделиями в первую очередь. Один из них — Залесовский льнозавод. Для него требовалось срочно изготовить несколько весьма ответственных металлоконструкций. Встал вопрос: кому поручить? Остановились на бригадире электросварщиков коммунисте Владимире Ивановиче Кулакове — отличном специалисте, он мог зажечь людей. К тому же Кулаков с товарищами и до этого не раз выручал, оперативно выполняя ответственнейшие задания.

В тот же день в бригаде состоялось короткое собрание. Электросварщики Г. А. Андрюков, В. В. Федянин, Н. В. Ермолаев не удивлялись, что серьезное поручение выпало именно им: бригада возглавляла соревнование, первой на заводе завершила пятилетку.

— Итак, заказ для льнозавода, — проговорил бригадир. — Срок жесткий. Не подведем?

— Справимся, — заявил Г. А. Андрюков так уверенно, что никто не захотел ничего добавить к сказанному.

Сообща очень обстоятельно обсудили, какие предпринять меры для обеспечения высокой производительности, сокращения до минимума потерь времени. Дружно принялись за дело. И сразу очень пригодилась смекалка бригадира — признанного в цехе рационализатора. Владимир Иванович, посоветовавшись с технологом, внес несколько предложений, упростивших техпроцесс и ускоривших работу.

Подъем был настолько велик, что люди иной раз не замечали конца смены. Как-то очень поздно уже, после партсобрания, заглянул Кулаков на участок: парни работали... Пришлось скомандовать: по домам!

Электросварщики справились с изготовлением металлоконструкций для пускового объекта досрочно.

На предприятии есть и такая отличная бригада, возглавляет ее ас — электросварщик Сергей Иванович Туровцев, в прошлом ученик Кулакова. Узнав о том, что их коллеги заняты ответственным заданием, попросили начальника цеха:

— Доверьте и нам срочный заказ.

Им поручили тоже «крепкий орешек» — варить сложнейшую металлоформу. Такой прежде никогда на предприятии не делали. Но электросварщики осилили и ее. Мастерства-то каждому не занимать!

МЕНЬШИМ ЧИСЛОМ

Славится на ремонтно-механическом и бригада фрезеровщиков Владимира Константиновича Нехорошева, кавалера ордена Трудового Красного Знамени. Месячное задание постоянно выполнялось ею на 120—125 процентов. Но однажды вышла осечка. Было их всего трое. И вдруг один уволился. Остались вдвоем. Фрезеровщик В. Г. Степин приуныл:

— Что делать-то будем?

Бригадир и сам в растерянности: работы к концу года накопилось невпроворот, а третьего человека в отделе кадров пока не обещали. Людей всюду не хватало.

— Надо думать, — сказал Нехорошев.

Крепко думали. Прикидывали и так, и эдак. И то, что оба были превосходными станочниками (каждый мог свободно работать не только на фрезерном, а и на долбежном, зубострогальном, зубофрезерном, сверлильном, токарном станках), выручило.

— Попробуем обойтись.

— То есть втроем работать за троих? Давай!

Слов нет, трудно им пришлось. Особенно на первых порах. Потом ничего, приспособились — перераспределили обязанности, перестроили организацию своего труда... В результате прежняя бригадная выработка не только не упала, а даже возросла. И они дали в отдел кадров знать: им не нужно третьего.

УМЕЛЬЦЫ

Нельзя не сказать еще об одном человеке. Им на заводе восхищаются: мастер! Речь идет о непревзойденном слесаре-универсале Давыде Яковлевиче Кайзере — руководителе бригады умельцев, изготавливающих нестандартное оборудование и средства механизации. Сам Давыд Яковлевич все может. Так, по крайней мере, считают его коллеги. Потому-то случится где заминка или уж слишком тяжелая работа выпадет — спешат к нему:

— Выручай, Давыд Яковлевич.

И знатный бригадир непременно найдет выход. Еще не случалось, чтобы он не помог. Вот пример с гибкой металла. Мучились с нею долго. Нередко обращались за помощью на другие заводы, везли туда гнуть металл. А Давыд Яковлевич взял да и изготовил собственными руками гибочный пресс. Так исчезли все проблемы...

Или взять новую гильотину. Прибыла она на предприятие с изъяном, долго не работала. Умельцы Кайзера модернизировали ее, и к этому оборудованию навсегда исчезли претензии. Появилась в цехе сварка деталей под слоем флюса. Сразу повысилось качество, подскочила вверх производительность. А кто изготовил станок для такой сварки? Опять же Кайзер.

Словом, новшества этой бригады можно перечислять долго. Они несут предприятию техпрогресс, облегчают труд людей, делают его производительнее, привлекательнее.

Завод, не сбавляя ранее взятого темпа, вступает в завершающий год пятилетки. Намерение коллектива — выйти на более высокие рубежи. И это непременно осуществится. Особенно если предприятию будет оказана помощь в решении некоторых неотложных проблем (в последние годы сильно износилось оборудование, не хватает мерителя, инструмента). Неплохо бы большим машиностроительным предприятиям города взять в этой части шефство над РМЗ. От этого выиграли бы сельские стройки, а значит, и сельскохозяйственное производство.

К. ТУРОВ.

г. Барнаул.

По страницам местных газет

В РАСПОРЯЖЕНИИ ДЕТЕЙ

В райцентре введены в строй действующих здания вспомогательной школы-интерната. Занятия в них начнутся с нового, 1980 года. А сейчас в интернате полным ходом идет оборудование жилых и учебных помещений, мастерских, спортивного зала.

Занятия по труду будут проходить у ребят в просторных, прекрасно оборудованных столярных и швейных мастерских, в теплице. Для физического воспитания в школе имеются гимнастический зал, летние спортивные площадки.

Соорудили этот замечательный комплекс строители местной ПМК.

«СВЕТЛЫЙ ПУТЬ».

Завьяловский район.

МОЛОДНЯК РАСТЕТ ЗДОРОВЫМ

Большую заботу о сохранности молодняка крупного рогатого скота проявляют труженики колхоза «Родина». На фермах оборудован сменный профилакторий, организовано выращивание хлореллы и гидропона, пополняются запасы хвои.

«СТРОИТЕЛЬ КОММУНИЗМА».

Каменский район.

ОХОТНИЧЬИ ТРОФЕИ

На склад районной заготконторы продолжают поступать шкурки пенных пушных зверьков. Только штатный охотник А. Д. Останин сдал 15 шкурок соболя и 34 — белки, всего почти на 700 рублей. В. Т. Лобанов сдал пушнины на 850 рублей — мех соболя, белок, норки. Удача сопутствовала и другим охотникам.

«ЖИВОТНОВОД АЛТАЯ».

Чарышский район.

НОВОСЕЛЫ В ЗАКАЗНИКЕ

В Чинетинском заказнике появились новоселы. Четырнадцать маток и два быка маралов, завезенных сюда из совхоза «Новоталицкий».

Новоселов поместили в загон площадью около 20 гектаров, где для них с лета приготовлено сено.

«ОГНИ КОММУНИЗМА».

Краснощековский район.

На контроле — транспорт

ГЛАВНЫЙ РЕЗЕРВ ВАГОНА

Каждой станции, каждому предприятию края нужны вагоны. Их требуется много: крытых, платформ, полувагонов, цистерн, хопперов. И чтобы удовлетворить спрос на этот подвижной состав, нужно повсеместно быстрее освобождать и загружать его.

Устойчиво, планомерно ведут борьбу за эффективное использование подвижного состава на Шипуновской, Тальменской, Поспелихинской нефтебазах. Представляет интерес опыт коллектива Кучукского сульфатного комбината, о котором в свое время «Алтайская правда» уже рассказывала. Здесь главный резерв видят в техническом прогрессе, научной организации производства, в технологической дисциплине. Все это вместе взятое и позволило коллективу сократить простои вагонов. Заботой о мобилизации глубинных резервов продиктована энергичная работа бийских котельщиков. Алтайского вагоностроительного завода. На всех этих предприятиях широко применяют опыт станционников Люблино — Сортировочное, смежников Одессы, электростальцев, одобренный Центральным Комитетом КПСС.

Добрый пример должен быть поддержан в каждом коллективе. Однако далеко не везде взялись по-деловому за его распространение.

Анализируя состояние выгрузки, нельзя не отметить, сколь велики потери из-за нарушения ритма. Как правило, в выходные дни и в ночное время темп выгрузки резко спадает. В этом повинны не только получатели грузов, но и железнодорожники, которые, казалось бы, должны подавать пример четкой организации работы во все дни недели и в любое время суток. Например, в ночные часы своими силами они выполняют лишь мизерный процент суточного задания по выгрузке.

Многого недорабатывают движенцы отделения дороги, и прежде всего — диспетчеры.

На сегодняшний день на подъездных путях промышленных предприятий продолжает простаивать сверх нормы огромное количество подвижного состава. Вот данные, подготовленные работниками грузового отдела за девять месяцев этого года. В целом по отделению дороги простой вагонов на подъездных путях завышен против нормы на 5,6 часа. Это почти на один час больше по сравнению с прошлым годом. За это время потеряно погрузочных ресурсов 70.370 вагонов. Для сравнения заметим: в таком количестве подвижного состава можно перевезти около трех миллионов тонн различных народнохозяйственных грузов. От шести до 18 тысяч вагонов с начала года простояло на заводских дворах Бийского химкомбината (директор А. А. Карпов), Алтайкоксохимстроя (директор В. Н. Кренев) и Алтайского тракторного завода (директор А. И. Дубовик).

Из-за плохой работы грузополучателей на отделении дороги ежесуточно находятся свыше полутора тысяч груженых вагонов. Понятно, это не может не создавать затруднение в перевозках народнохозяйственных грузов, в выполнении планов реализации продукции предприятиями края.

В последние годы постоянно развивается материально-техническая база транспорта, в том числе и промышленного, железнодорожного, внедряются новейшие достижения науки и техники, наиболее прогрессивные виды подвижного состава, машин, погрузочно-разгрузочных механизмов. Жаль только, что отдельные руководители предприятий не полностью осваивают капиталовложения в развитие транспортного хозяйства. Так, на том же Бийском химкомбинате с 1976 года запланировано строительство подъездного пути к цеху № 3. Он просто необходим для подачи вагонов под слив смолы. И все же ничего не сделано по сей день. Не построены здесь и склады для бризола и резиновой крошки.

На Алтайском тракторном заводе нынче из пяти намеченных мероприятий по развитию транспортного хозяйства выполнено только одно. Несколько лет тракторостроители планируют возвести для себя станцию Новая, фактически же не расширяют имеющееся транспортное хозяйство.

Вовсе не приступали в этом году к выполнению мероприятий на заводах «Трансмаш», шинном, агрегатов. Совершенно отсутствуют средства механизации на мясокомбинатах края. Погрузка продукции производится только вручную. Отсюда — завышенный простой вагонов.

И еще. Не на всех предприятиях обеспечивается сохранность железнодорожного подвижного состава. Повреждение его допускают барнаульские заводы мехпрессов, котельный, трест Барнаулжилстрой, база «Сельхозтехника», другие.

Итак, причины заторов подвижного состава на подъездных путях предприятий известны. Каков же выход из создавшегося положения? Он не нов. Руководителям заводов, фабрик, других организаций следует принять все необходимые меры по техническому оснащению мест погрузки и выгрузки вагонов, обеспечить их круглосуточную разгрузку во все дни недели, включая и выходные.

Помочь вагону работать в полную силу должны железнодорожники всех служб и профессий, связанных с движением поездов. И те, кто обрабатывает и ремонтирует его, ведет составы по перегонам и обеспечивает им надежный путь. Дело это общегосударственное, и решать его надо общими усилиями, по-государственному.

В. ТИТОВ,
зам. начальника по грузовой работе Алтайского отделения дороги.
И. МЕТАЛЬНИКОВ,
внештатный корр. «Алтайской правды».

ТРУД СЕРДЦА И УМА

ШКОЛА И ЖИЗНЬ

ПРОБЛЕМА оптимизации современного урока волнует многих учителей и ученых.

Как показывает школьная практика, не все его резервы используются в плане коммунистического воспитания подрастающего поколения. Даже творчески работающие педагоги порой основное внимание акцентируют только на образовательной стороне урока. Думается, что это важная, но далеко не единственная его задача. Учителю необходимо заботиться и о том, как та информация, которую усваивают его воспитанники, влияет на формирование их взглядов, коммунистической убежденности и нравственности, какие чувства она вызывает у них, ибо только сплав чувств и знаний формирует прочные и стойкие убеждения, идеалы молодых людей, определяющие их поведение в обществе.

Бытует мнение, что само содержание изучаемого материала оказывает воспитательное воздействие на личность ученика, формирует его мировоззрение. Однако этот процесс далеко не произвольный. Он требует целенаправленной, четко организованной работы педагога, постановки и последовательного решения строго очерченных воспитательных задач на каждом уроке.

Знакомство с поурочными планами не только молодых, но подчас и опытных учителей говорит о том, что в них полно формируются и реализуются образовательные задачи, а вопросы, какую воспитательную нагрузку несет изучаемый материал, какова его роль в формировании коммунистической направленности личности школьника, не всегда находят отражение.

Повышение воспитывающей роли урока сопряжено в первую очередь с заботой педагога о психологическом комфорте каждого воспитанника в учебном процессе. Причем роль этого фактора тем значительнее, чем старше ученики.

Успешное решение сложных задач, которые ставит жизнь перед школой, возможно в том случае, если учащиеся будут уважать учителя, чувствовать, что их тоже понимают и в каждом из них видят индивидуальность, верят в их возможности и способности, а каждый урок способствует укреплению и развитию их активной нравственной позиции. Можно услышать возражение, что сегодня на первом плане должны стоять эрудиция и интеллект. Школа обязана вооружить своих питомцев знаниями, так как при поступлении в любой тип учебного заведения экзамен «на сердечность» не сдают. Такие рассуждения, конечно, ошибочны.

Но, к сожалению, в школьной практике можно встретить еще подобные ситуации.

— У вас, милая, странная манера делать замечания на уроке. Как будто вы своими словами хотите принизить ученика, обидеть его. — говорит завуч молодой учительнице после посещения ее урока.

— Что же здесь криминального. — возражает молодой педагог. — Я не считаю нужным заигрывать с ними, опускаться до них. Душевный контакт на уроке — это маниловщина. Она снижает учительскую требовательность, мешает учению.

И такое мнение порой не единично, а потому вместо добрых, сердечных слов, вселяющих в ученика уверенность и желание быть лучше, можно услышать из уст учителя набор эпитетов, которые подрывают авторитет не только воспитанников, но и в первую очередь самого педагога и порождают ответную реакцию — грубость, недисциплинированность.

Забота лишь о прочном и своевременном усвоении программного материала, отсутствие внимания со стороны педагога к интересам, мотивам, потребностям учащихся, их самочувствию и настроению порождают равнодушие, потерю интереса к тому, о чем идет речь на уроке.

Приведу такой пример. Молодой педагог, к тому же только что назначенная классным руководителем в восьмой класс, тщательно продумала все детали урока. Казалось, успех обеспечен. Но ее никто не слушал, а когда прозвенел звонок — никто не полюбил к ней, не задал вопроса. Она осталась одна со своими горькими думами о детской неблагодарности. И тут на краешке учительского стола увидела листок, на котором была написана всего лишь одна фраза: «Если вы нас полюбите, то и мы вас будем любить». Вот так преподают «уроки» нам наши ученики.

Порой мы, педагоги, сетуем на то, что в каждой школе есть «трудные», обвиняем в этом родителей и улицу. Но как часто мы забываем о том, что «трудные» — это те, кто не вписался в структуру межличностных отношений в коллективе, не пользуется уважением педагогов и соклассников, кто не может без помощи наставника раскрыть свои душевные богатства, способности и возможности, кто лишен простого человеческого внимания и веры в него.

Добиваясь эффективности современного урока, учитель должен заботиться о том, чтобы наука воспринималась и умом, и сердцем, чтобы мысль его воспитанников была не только лично рожденной, но и лично пережитой, чтобы на уроке оставалось место удивлению, радости поиска, атмосфере доверия.

Нравственное становление растущей личности не терпит душевной черствости, бестактности, шаблона. Вот почему резервы нравственного КПД урока следует искать прежде всего в психологической совместимости учителя и учащихся, положительной эмоциональной атмосфере урока.

Л. КОНДРАШОВА,
кандидат педагогических наук доцент кафедры педагогики и психологии АГУ.

СОВЕРШЕНСТВОВАТЬ ИДЕОЛОГИЧЕСКУЮ

А. НЕВСКИЙ, секретарь крайкома КПСС

ПРОШЛО БОЛЕЕ ПОЛУГОДА со времени выхода в свет постановления Центрального Комитета партии «О дальнейшем улучшении идеологической, политико-воспитательной работы» — важнейшего политического документа, ставшего для всех партийных организаций страны, многочисленной армии активистов партийной агитации и пропаганды боевым конкретным руководством в деле коммунистического воспитания советских людей, в осуществлении намеченного XXV съездом КПСС комплексного подхода к решению идейно-воспитательных задач.

Прошедший срок вполне достаточен, чтобы можно было объективно оценить масштабы проделанной работы по выполнению постановления ЦК и определить те важнейшие задачи, над решением которых предстоит потрудиться всем коммунистам, идеологическому активу края в будущем году, совершенствуя и дальше формы и методы идейно-воспитательной работы, устраняя имеющиеся в этом важном деле недостатки.

Постановление ЦК КПСС вызвало горячий отклик и одобрение коммунистов, всех трудящихся Алтайского края. Оно было глубоко и всесторонне обсуждено на пленумах крайкома, Горно-Алтайского обкома, горкомов и райкомов КПСС, на сессии краевого Совета народных депутатов, пленумах крайсовпрофа, отраслевых крайкомов профсоюзов, крайкома ВЛКСМ, краевой организации общества «Знание», в творческих союзах и учреждениях профессионального искусства, на партийных, профсоюзных и комсомольских собраниях в трудовых коллективах и учебных заведениях. Всеми партийными комитетами и идеологическими учреждениями были намечены и сейчас реализуются конкретные мероприятия по его выполнению.

Недавно на собраниях краевого, областного, городских и районных идеологических активов были обсуждены материалы Всесоюзного совещания идеологических работников и приняты дополнительные меры, направленные на дальнейшее совершенствование идейно-политического, трудового и нравственного воспитания тружеников Алтая в свете требований XXV съезда партии и постановления ЦК КПСС. Большую помощь в выполнении этого постановления партийным организациям оказывают труды Генерального секретаря ЦК КПСС, Председателя Президиума Верховного Совета СССР товарища Л. И. Брежнева по актуальным вопросам идеологической работы КПСС, его книги «Малая земля», «Возрождение» и «Целина», речь на ноябрьском (1979 г.) Пленуме ЦК партии.

За время, прошедшее после выхода в свет постановления, заметные положительные изменения произошли в системе партийной и комсомольской политической учебы и экономического образования трудящихся края, в которой занимаются сегодня 690 тысяч человек. Партийные организации обращают главное внимание на углубленное изучение коммунистами и беспартийным активом марксистско-ленинской теории, решений XXV съезда партии, июльского (1978 г.) и ноябрьского (1979 г.) Пленумов ЦК КПСС, трудов товарища Л. И. Брежнева в их тесной связи с экономическими и социальными задачами, стоящими перед трудовыми коллективами. Это способствует более глубокому пониманию слушателями актуальных проблем внутренней и внешней политики партии на современном этапе коммунистического строительства, учит их государственному подходу к решению хозяйственных и политических задач, умению объективно и критически оценивать недостатки в своей работе.

Партийные организации края стали более требовательно подходить к подбору пропагандистских кадров, учитывая при этом в первую очередь уровень идейно-теоретической подготовки, деловую квалификацию пропагандистов, их умение обеспечить единство слова и дела, неразрывную связь хозяйственной, организаторской и воспитательной работы в своих коллективах. В нынешнем учебном году в системе политической и экономической учебы занятия со слушателями ведут более 19 тысяч пропагандистов. Из них 83 процента являются членами КПСС, 80 процентов имеют высшее и незаконченное высшее образование, являются руководителями предприятий, организаций и учреждений, специалистами народного хозяйства.

В крае ширится патриотическое движение «Пропагандист — пятилетке эффективности и качества». Сейчас большинство идейных наставников имеют личные творческие планы, активно помогают слушателям вырабатывать экономически обоснованные социалистические обязательства и успешно их выполнять. Растет и общественная активность слушателей: более 100 тысяч их участвует в массово-политической работе в качестве лекторов, политинформаторов, агитаторов.

ОДНАКО в деле политического и экономического образования трудящихся имеется еще немало недостатков. Так, в ряде партийных организаций Ленинского и Железнодорожного районов Барнаула, Романовского, Советского и других районов края допускается беглое, поверхностное изучение слушателями программного теоретического материала, некоторые райкомы до сих пор не избавились от формализма при комплектовании сети партийной и экономической учебы. В ряде районов по-прежнему узкой остается пропагандистская тематика. Все это серьезно снижает воспитательный эффект работы с людьми.

Необходимо в текущем учебном году — году ленинской политучебы — решительно устранить эти и другие недостатки, мешающие эффективности учебного процесса в школах, кружках и семинарах, значительно повысить идейно-теоретический и научный уровень подготовки пропагандистов, качество проводимых ими занятий. Еще ближе, теснее должна стать их связь с жизнью, решением насущных производственных и социальных задач.

Горкомы и райкомы КПСС, организации общества «Знание», сосредоточивая усилия на выполнении постановления ЦК, расширяют и улучшают сегодня лекционную пропаганду марксизма-ленинизма, внутренней и внешней политики партии, экономических, научно-технических, естественнонаучных и социальных проблем развития советского общества, тесно увязывают их с конкретными задачами хозяйственного и культурного строительства в крае. Политические и научные знания на Алтае несут в массы более 42 тысяч лекторов-общественников, в том числе около тысячи — докторов и кандидатов наук. 22 тысячи членов общества «Знание» являются коммунистами, более 30 тысяч человек имеют высшее образование.

Партийные организации стали больше обращать внимания на качественную сторону лекционной пропаганды, на улучшение работы с лекторскими кадрами. Во многих городах и районах созданы и работают группы рецензентов, расширена тематика читаемых лекций. В связи с подготовкой к 110-й годовщине со дня рождения В. И. Ленина повсеместно организованы Ленинские чтения.

Большой популярностью у трудящихся пользуются краевые агитпоезда, агитплоходы, агитсамолеты, в работе которых участвуют наиболее квалифицированные лекторы из числа сотрудников высших учебных заведений и научно-исследовательских институтов. В настоящее время формируется агитпоезд для пропаганды и разъяснения труженикам Алтая материалов ноябрьского (1979 г.) Пленума ЦК КПСС, сессии Верховного Совета СССР и ленинского теоретического наследия.

В ПРАКТИКУ идеологической работы краевой партийной организации прочно вошли единые краевые политдни. На них выступают с лекциями и докладами одновременно около 12 тысяч человек. На каждом политдне присутствует свыше полумиллиона слушателей. Многие партийные комитеты сейчас более предметно и оперативно реагируют на вопросы, предложения, критические замечания трудящихся, высказываемые на единых политднях, направляют их для рассмотрения в соответствующие организации и контролируют выполнение принятых по ним решений.

Вместе с тем в организации действенной лекционной пропаганды в крае есть немало нерешенных проблем. По-прежнему в некоторых районах тематика лекций формируется без учета конкретных запросов и интересов трудящихся, недостаточно активно привлекаются к чтению лекций руководители и специалисты народного хозяйства, мало организуется выступлений перед слушателями о советском образе жизни, развитом социалистическом обществе, по актуальным вопросам научно-технического прогресса. Все эти пробелы и упущения требуют своего скорейшего устранения, партийным комитетам предстоит значительно активизировать лекционную работу в трудовых коллективах и по месту жительства, сосредоточив главное внимание на пропаганде и разъяснении труженикам решений ноябрьского (1979 г.) Пленума ЦК КПСС, постановлений партии и правительства по совершенствованию хозяйственного механизма и постановления ЦК КПСС «О 110-й годовщине со дня рождения Владимира Ильича Ленина». Деятельное участие должны принять лекторы и докладчики в идеологическом обеспечении предстоящих выборов в Верховный Совет РСФСР и местные Советы.

Массово-политическую работу в крае ведут сегодня 85 тысяч политинформаторов и агитаторов. Кадры мастеров устной политической агитации в последнее время заметно пополнились за счет руководителей и специалистов среднего звена, повысился их общеобразовательный уровень, увеличилась партийная прослойка. Расширилась работа агитаторов по месту жительства трудящихся — особенно в ходе подготовки к выборам в Советы, более оперативной, конкретной и целенаправленной стала наглядная агитация.

В колхозах и совхозах края в период минувшей уборочной страды успешно прошли проверку практикой идеологические звенья в составе уборочно-транспортных комплексов. Эту новую форму политической работы с людьми следует активно использовать и в коллективах животноводческих комплексов и ферм. Сейчас вся массово-политическая работа на селе должна быть подчинена обеспечению организованного проведения зимовки, своевременной и высококачественной подготовке к борьбе за урожай завершающего года пятилетки. Агитаторы и политинформаторы должны сказать здесь свое веское слово, личным примером и убеждением мобилизовать животноводов на большие трудовые дела. «Ни одного отстающего рядом там, где трудится агитатор!» — таким должен стать девиз всех активистов устной политической агитации города и села в 1980 году — году ударной ленинской работы.

ПОСТАНОВЛЕНИЕ ЦК КПСС, рекомендации Всесоюзного совещания идеологических работников оказывают значительное влияние на совершенствование работы средств массовой информации и пропаганды. Публикации краевых, областных, городских, районных и многотиражных газет, передачи краевого телевидения и радио стали более содержательными, разнообразными и интересными. Больше уделяется в них внимания вопросам организации социалистического соревнования, улучшения условий труда на предприятиях, в колхозах и совхозах, воспитательной работе среди молодежи, передовому производственному

ОБЫКНОВЕННОЕ ЧУДО

Субботняя встреча

РАЗГОВОР предстоит вести о том, как будет праздновать Новый год сразу целый город. Наша собеседница — гостья «Субботней встречи» — заведующая отделом культуры Барнаульского горисполкома Валентина Егоровна Доброумова.

— Валентина Егоровна, Вы сейчас выполняете обязанности, надо думать, нелегкие обязанности Снегурочки, забота которой — праздник сделать как можно веселее. А Вам не приходилось быть в этой роли раньше?

— Снегурочки? — Нет, не приходилось. А вот Дедом Морозом была. Удивляетесь? Теперь самой не верится. Я начинала работать в школе вожатой. Мужчин - учителей у нас не было. Что оставалось делать? По 4—5 туров в день проводила: к вечеру — без голоса (говорить-то старалась басом, микрофона не было), спасало то, что всех ребятишек знала — кому что пожелать, с кем пошутить, кого что заставить сделать. Получалось весело. Узнавали или нет? Конечно узнавали. Но если даже Дед Мороз и похож на вожатую, кто себя добровольно будет разубеждать, что чудо не пришло. Пусть оно ежегодное и «обыкновенное», но радость в этот день огромная.

— И как же о нем нынче побеспокоились взрослые?

— Если взять в среднем, то в Барнауле каждый ребенок сможет побывать на трех елках. Всего же на утренники и представления в гости к Деду Морозу и Снегурочке придут около трехсот тысяч детей. Организаторы праздника призвали на помощь всю фантазию, чтобы не обмануть ожидание ребятишек. Особенно их много будет во Дворце зрелищ и спорта — здесь праздник самый массовый. Вообще-то, я эту цифру — триста тысяч — называю ориентировочно, потому что разве учтешь, сколько детей соберется возле елок дома, на улицах.

— Уже, вероятно, сегодня нетрудно представить, каким он будет, наш новогодний Барнаул?

— Конечно. На шести его площадях уже установлены лесные красавицы. В поселке Южном, например, елка двадцатиметровой высоты. Не меньше, пожалуй, на площади Свободы. Кроме того, елки украшают входы в магазины, учреждения, парки. Всего же их будет около шестисот — нарядных, красивых.

И хотя елка — главная героиня новогоднего праздника, без катков, снежных городков и лабиринтов Новый год — вроде и не Новый год. А это организаторам доставило много хлопот — снег нынче в дефиците. Его бережно собирали и привозили на площади. Результат старания — налицо. Я с удовольствием хочу назвать фамилии наших «снежных скульпторов» из художественного фонда. В Центральном районе трудился П. А. Щетинин, в Железнодорожном — М. А. Кульчачев, Октябрьском — В. А. Каминский, Индустриальном — Б. В. Корябин, Ленинском — А. П. Ручьев.

Хватило хлопот электрикам — ведь на каждой из больших елок загорится до двух тысяч лампочек.

Массовыми ожидаются праздники в городских парках. Я уже знаю, как они — эти праздники—будут называться: «Зимняя сказка», «Зимняя фантазия», «С Новым годом», «Веселитесь, малыши, веселитесь от души». Интересная задумка, например, у руководства парка «Юбилейный». Кроме дня сказок и загадок, здесь планируют провести конкурс на лучшую снежную бабу.

А о том, что все театры города на время зимних каникул отданы детям, и говорить не приходится.

— Валентина Егоровна, Вы заметили, что Ваш рассказ в основном идет о том, каким праздник будет для детей?

— Что поделаешь, если все мы, взрослые, в Новый год, как правило, стремимся быть дома, в кругу родных и друзей. Но все же практика последних лет показывает, что на Новый год увеличивается количество заявок на столики в кафе и ресторанах. И растет число желающих попасть на бал-маскарад во Дворец или клуб.

Для молодежи общение — проблема проблем. Чтобы оно было интересным да еще в такой праздник, работникам культуры много пришлось пофантазировать. К примеру, коллективу Дворца культуры поселка Южного. Здесь пройдет театрализованное представление «В царстве вечных льдов». Много выдумки, вкуса проявил художник Дмитрий Прокопьевич Панкратов. Возле Дворца и внутри немало сделано его талантливыми руками...

Не будут забыты и те, кому по долгу службы придется работать в новогоднюю ночь. В проходных и цехах заводов их встретят Дед Мороз и Снегурочка. Это стало в городе хорошей традицией.

— Можно задать личный вопрос: а как Вы любите встречать Новый год?

— С друзьями, конечно, с родными. Здесь я не оригинальна. Но сюрпризы новогодние люблю, поэтому один уже готовлю. Задумка интересная, но открывать раньше времени ее не хочется. Подождем до 31-го декабря.

— В этот день закончится год, который люди назвали Международным годом ребенка. Какие вопросы в связи с этим вашему отделу приходилось решать?

— Дети у нас—единственный привилегированный класс, и ему мы, взрослые, уделяли и будем уделять постоянное внимание. Уходящий год барнаульским ребятишкам станет памятным хотя бы потому, что им посвящался праздник песни «Пусть всегда будет солнце», состоялся конкурс детского рисунка на асфальте, 350 ребят стали участниками художественной выставки в выставочном зале. Прошли дни театра, книги.

Четыре детских духовых оркестра стали равноправными участниками городского парада оркестров. Учащиеся музыкальных школ начали готовить программу «Барнаул музыкальный».

— Словом, хлопот взрослым хватает... В чем же основная сложность организации праздника для всего города?

— Даже если он такой чудесный, как Новый год, очень много хозяйственных хлопот. Райисполкомы знают, какая это забота — привезти елки. Ведь то, что я рассказывала, лишь малая частица.

Очень хотелось бы, чтобы полученный на празднике заряд бодрости, оптимизма сохранился на весь год. А он будет особенным — завершающим годом, годом ленинской ударной работы, у барнаульцев к тому же еще и юбилейным...

Беседу вела
Л. КОШКАРЕВА.

На снимке: В. Е. Доброумова.
Фото **В. Выборова.**

ХРОНИКА • СОБЫТИЯ • ОТКЛИКИ • ЗА РУБЕЖОМ

На сессии Скупщины СФРЮ

БЕЛГРАД. (ТАСС). Скупщина СФРЮ утвердила план социально-экономического развития и бюджет Югославии на 1980 год. План предусматривает увеличение совокупного общественного продукта на 5 процентов, значительный рост промышленного и сельскохозяйственного производства.

Выступивший на сессии Скупщины председатель Союзного исполнительного веча СФРЮ В. Джуранович отметил достижения в области развития экономики и укрепления материальной базы югославского общества. Вместе с тем он указал на ряд существующих проблем, к которым отнес дефицит платежного баланса и высокий уровень инфляции. В будущем году, заявил он, необходимо приложить большие усилия для устранения основных причин, порождающих негативные тенденции в народном хозяйстве.

Успешные операции СВАПО

ЛУАНДА. (ТАСС). Освободительная борьба народа Намибии под руководством народной Организации юго-западной Африки (СВАПО) против расистов ЮАР, незаконно оккупирующих страну, вступила в решающую фазу, говорится в передаче радиостанции «Голос Намибии».

В результате успешных операций, проведенных вооруженными силами СВАПО, в заканчивающемся году было уничтожено около 1.500 южноафриканских солдат и офицеров, выведено из строя 77 автотранспортных средств, сбито 19 самолетов и вертолетов противника, указывается в передаче.

Благодаря всесторонней поддержке со стороны населения страны значительно укрепились позиции СВАПО внутри Намибии и на международной арене. Полный крах потерпели усилия правителей Претории и их единомышленников на Западе навязать народу марионеток, находящихся на содержании расистских хозяев. Не смогли изменить поступательного движения народа Намибии к подлинной свободе и независимости террор и преследования, которые оккупанты обрушивают на патриотов. Волю народа к победе не сломить, заявляет «Голос Намибии».

Книги товарища Л. И. Брежнева в Японии

Две книжные новинки, появившиеся в Японии в конце года, привлекли особое внимание читателей. Фирма «Гаккосо» издала книгу «Л. И. Брежнев. Страницы жизни», а издательство «Кокусай бунка сюппансэ» выпустило сборник речей Генерального секретаря ЦК КПСС, Председателя Президиума Верховного Совета СССР Л. И. Брежнева «Мир — бесценное достояние народов».

Корреспондент АПН в Токио Константин Дерибас беседовал с президентом «Гаккосо» Ноко Накамура и директором-распорядителем «Кокусай бунка сюппансэ» Тэкити Тарусавой.

— Решение издать книгу о жизни и деятельности Леонида Брежнева, — сказала Ноко Накамура, — подсказано огромным интересом японцев к советским людям, к истории вашего государства. Я уверена, что, познакомившись с ней, японский читатель во многом расширит свои знания об СССР. За строками биографии выдающегося деятеля современности, прошедшего путь от простого рабочего до главы государства, читатель увидит этапы коллективизации и индустриализации советской экономики, трудную пору войны, послевоенное восстановление, лицо Советской страны в наши дни.

В издании содержится также глава, посвященная советско-японским отношениям. Читателям полезно будет узнать, что отношения между нашими странами постоянно находятся в поле зрения Леонида Брежнева. Глава Советского государства положительно оценивает перспективы развития сотрудничества с Японией, лично выдвигает и работает над конкретными предложениями, направленными на стабильное и динамичное развитие таких отношений. Думаю, что знакомство с советским образом жизни будет способствовать укреплению добрососедства СССР и Японии.

— Выбор книги Леонида Брежнева «Мир — бесценное достояние народов», — отметил Тэкити Тарусава, — уже сам по себе свидетельствует о нашем желании познакомить общественность Японии с миролюбивым характером советской внешней политики. В книге содержатся статьи и выступления главы Советского государства, дающие полное представление о позиции СССР по различным международным вопросам. Подобное издание — первое в Японии. И мы надеемся, что оно поможет японскому читателю глубже разобраться в сущности советского внешнеполитического курса. Особенно это актуально сейчас, когда мировой общественности, будь то в Европе или в Азии, пытаются навязать мысль о «советской военной угрозе», бросить тень на мирные инициативы Советского Союза.

(АПН).

Токио.

Обращение к афганскому народу

КАБУЛ, 27 декабря. (ТАСС). Сегодня кабульское радио передало следующее обращение Баббрака Кармаля от имени и по поручению ЦК Народно-демократической партии, Революционного совета и правительства Демократической Республики Афганистан.

Многострадальные соотечественники, солдаты, офицеры, рабочие, молодежь, интеллигенция, крестьяне, добродетельное духовенство, верующие, честные мусульмане — суннитты и шииты, героические мужчины и женщины нашей страны, ремесленники, купцы и представители национального капитала, славные племена, народности и национальности Афганистана: пуштуны, таджики, хазарейцы, узбеки, туркмены, белуджи, нуристанцы и другие соотечественники, которые до настоящего момента подвергались нестерпимому насилию и пыткам со стороны кровавого аппарата Хафизуллы Амина и его приспешников, этих агентов американского империализма! Объединяйтесь во имя свободы, чести и совести родины!

Наконец, после жестоких страданий и мучений наступил день свободы и возрождения всех братских народов Афганистана. Сегодня разбита машина пыток Амина и его приспешников — диких палачей, узурпаторов и убийц десятков тысяч наших соотечественников — отцов, матерей, братьев, сестер, сыновей и дочерей, детей и старцев.

Эта кровожадная машина полностью разваливается до последнего кровавого винтика. Сегодня осуществлена действительная свобода всех народов Афганистана под истинным национальным и освободительным знаменем великой Апрельской революции. Великая Апрельская революция, свершившаяся по нерушимой воле героического афганского народа, а также с помощью победоносного восстания революционной армии Афганистана, в широком фронте со всеми национальными и демократическими элементами и силами страны под руководством единой и сплоченной партии — Народно-демократической партии Афганистана вступила в новый этап. Разрушены бастионы деспотизма кровавой династии Амина и его сторонников — этих сторожевых псов сардаров Надир Шаха, Захир Шаха, Дауд Шаха, наемников мирового империализма во главе с американским империализмом.

От этих бастионов не останется камня на камне. Рушатся последние остатки цитадели национального и общественного гнета на нашей любимой родине.

Центральный Комитет единой Народно-демократической партии и Революционного совета Демократической Республики Афганистан во всеслышание, с твердой уверенностью, верой в правоту своего дела, с чувством национальной гордости и патриотической совести провозглашает подлинную народную власть, поздравляет с этим событием всех соотечественников и заявляет, что защита достижений великой Апрельской революции, защита родины и ее национальной независимости и суверенитета является не только святым долгом партии и нашего революционного государства, но и святым долгом всего народа Афганистана.

Соотечественники, героические друзья и товарищи! С чистыми и патриотическими помыслами мы вновь подняли знамя национальной священной войны, знамя великой Апрельской революции! Наша священная война является великой и справедливой войной афганского народа за истинную демократическую справедливость, за уважение священной исламской религии, за уважение наших семейных, народных и национальных традиций, за осуществление целей славной Апрельской революции, за ее развитие, за мир и свободу, за независимость и демократию, прогресс и благосостояние, равенство и братство, справедливость и счастье для всех братских народов Афганистана.

Дорогие соотечественники! Где бы вы ни находились, объединенными усилиями храбро и самоотверженно боритесь против внутренних и внешних врагов — врагов совести и чести нации и родины, смело и доблестно защищайте вашу борющуюся партию и Революционный совет.

Соотечественники! Вперед по пути полного уничтожения узурпаторов, самозванцев, эксплуататоров и вредителей!

Смерть кровожадным угнетателям надирам и аминам!

Смерть черной реакции, алчному империализму!

Друзья и товарищи! Под знаменем великой Апрельской революции вперед по пути полного единства всех национальных и прогрессивных сил, к окончательной победе национально-демократической, антифеодальной, антиимпериалистической революции, за создание нового гордого, свободного и независимого Афганистана!

К каким бы средствам ни прибегали кровавые враги нашей свободы и независимости, победа будет за нашим народом!

УГРОЗА ДЕПРЕССИИ

ПАРИЖ. (ТАСС). Французской экономике грозит депрессия — к такому выводу приходит газета «Матэн», комментируя итоги 1979 г. Прежний год ознаменовался для Франции затяжным экономическим спадом, дальнейшим ростом безработицы и инфляции. Франция, пишет «Юманите», переживает кризис более глубокий, чем в 1929 году. По данным печати, экономика страны остается ныне на уровне 1974 г.

Кормят ли ноги рикшу?

На центральных улицах Джакарты днем редко встретишь велорикшу. Полиция запрещает им появляться здесь. Сказывается и конкуренция трехколесных крытых мотоколясок. Однако полицейские запреты и «технический прогресс» распространились только на главные, «протокольные», как здесь принято говорить, магистрали индонезийской столицы. Стоит свернуть с них в одну из многочисленных узких улочек или переулков, на которых невозможно порой разъехаться двум автомобилям, и вы обязательно увидите велорикшу, поздешнему «бечака». Ближе к полуночи, когда спадает тропический зной, они подтягиваются к огромным, сверкающим неоновыми витринами роскошным отелям. Полиция смотрит на это сквозь пальцы. Но не из сочувствия к «бечакам», а в угоду любителям экзотики из числа иностранных туристов, которые не прочь прокатиться на велорикше по ночному городу.

«Бечак» все время в движении. Иначе нельзя: прокормить семью стоит больших трудов. Трудно всегда, особенно в сезон дождей, когда пассажиров можно пересчитать по пальцам. Приходится час за часом сидеть под проливным дождем в надежде дождаться удачи.

Вспоминаю рассказ Мохаммеда Нуррахмана. Он живет на окраине Джакарты с женой и тремя детьми. Рикшей работает четыре года. За это время случалось всякое: попадал в аварии, полицейские штрафовали и конфисковывали его тележку. Чтобы стать джакартским велорикшей, необходимо иметь специальное разрешение. Если его нет, коляску конфискуют. Я не раз видел на главной улице Джакарты — Джелан Тамрин движущуюся колонну «бечаков». Это после очередной облавы неудачников отправляли в полицейский участок.

А много ли зарабатывает велорикша? Мой знакомый Мохаммед Нуррахман арендует коляску, отдавая 500 рупий за вечер. Таких, как он, у хозяина более восьмидесяти. Бывают удачные вечера, когда удается заработать больше пятисот, но случается, что и всего 100 рупий, на которые можно купить лишь пачку самых дешевых сигарет. Хозяину до этого дела нет. Долги «бечаков» растут. Если они достигают 10—15 тысяч рупий, владелец коляски отбирает ее и специальное разрешение. Их всегда можно передать другому: от желающих нет отбоя — в Джакарте много безработных. Если же случается поломка, то ремонт оплачивает сам велорикша. «Так что, бывает, приходится жить только на те деньги, что зарабатывает жена», — с грустью говорит мне Мохаммед. Правда, он нанимаясь носильщиком. А его более удачливый товарищ в дневное время исполняет обязанности садовника в начальной школе.

Среди джакартских велорикш можно встретить и крестьян, подавшихся в город на заработки. У Ахмади, к примеру, семья живет в 30 километрах от Джакарты. Семья большая, и жалкий клочок земли никак не может прокормить восемь ртов. Поэтому, когда оканчиваются полевые работы, он отправляется в столицу на заработки.

Надо сказать, что велорикши отличаются высоким чувством солидарности и готовностью прийти на помощь друг другу. Иначе нельзя: у «бечаков» нет ни профсоюзов, ни каких-либо других организаций, защищающих их права. Произволу хозяина, зачастую китайца — хуацяо, они противопоставляют чувство локтя и товарищеской спайки.

В Джакарте свыше сорока тысяч велорикш, а в других городах Индонезии их, по данным здешней печати, намного больше. «Поэтому, — пишет джакартская газета «Синар пагги», проблема «бечаков» — это национальная проблема, и решать ее следует в национальном масштабе. Пора подумать об обеспечении в законодательном порядке прав этой значительной категории трудящегося населения страны, о социальном страховании для велорикш, о других видах помощи им».

А. ПЕТРОВ,
корр. АПН.

Джакарта.

ПОЗДРАВЛЯЕМ!

Указом Президиума Верховного Совета РСФСР за заслуги в подготовке квалифицированных специалистов почетное звание заслуженного учителя школы РСФСР присвоено Праведной Галине Алексеевне — преподавателю Барнаульского строительного техникума.

ЭТО НУЖНО ЖИВЫМ

В Барнауле прошла VII краевая отчетно-выборная конференция Алтайского отделения Всероссийского общества охраны памятников истории и культуры.

Подведены итоги работы активистов общества за три последних года по охране и использованию имеющихся в крае памятников. Определены первоочередные задачи, стоящие перед членами общества, избран новый состав совета Алтайского краевого отделения общества.

В работе конференции принял участие и выступил исполняющий обязанности первого заместителя председателя крайисполкома В. Т. Христенко.

«КОРИЧНЕВЫЕ» ПОДНИМАЮТ ГОЛОВУ

БОННН. (ТАСС). «В последнее время в ФРГ наблюдается резкая активизация неонацистов. Страна буквально наводнена всевозможными публикациями, в которых восхваляются преступления главарей «третьего рейха». Это весьма опасное развитие». К такому тревожному выводу приходит газета «Франкфуртер рундшау», поместившая статью о западногерманских последышах Гитлера.

«Коричневые» формируют свои ряды, открыто провозглашают человеконенавистнические «теории», совершают террористические акции. В настоящее время, например, в ФРГ насчитывается около ста группировок и организаций, выступающих за реставрацию гитлеровской диктатуры, угрожающих демократам расправами, а нередко и осуществляющих свои угрозы.

В стране преспокойно действуют более 40 издательств, специализирующихся на выпуске профашистской литературы и записей с выступлениями заправил «третьего рейха». Министр по делам молодежи, семьи и здравоохранения А. Хубер писала в пресс-бюллетене СДПГ, что в настоящее время «в ФРГ вновь поднялась волна культа Гитлера».

Несмотря на широкие выступления антифашистов, всех подлинных демократов, педагогов, родителей, протестующих против растлевающего влияния «коричневой» пропаганды, неонацисты всех мастей продолжают беспрепятственно действовать, пользуясь бездействием властей.

РАБОТУ

опыту, научно-техническому прогрессу, расширилась тематика выступлений по морально-нравственным проблемам.

Однако страницы ряда газет и сегодня нередко изобилуют общими местами, отвлеченными от жизни рассуждениями и призывами, наличием «серых», поверхностных материалов. Партийным комитетам и творческим журналистским коллективам следует еще очень много сделать, чтобы поднять на качественно новый уровень деятельность средств массовой информации и пропаганды, добиться высокой действенности выступлений прессы, усилить ее воздействие на чувства и сознание читателей.

В соответствии с требованиями ЦК КПСС партийные комитеты края совершенствуют организацию социалистического соревнования, повышают его роль в борьбе за эффективность производства и качества работы. В крае развернулось массовое движение трудящихся за достойную встречу 110-й годовщины со дня рождения В. И. Ленина, за работу без отстающих. Свыше 3 тысяч участков, смен, бригад, отделений и ферм и 182 тысячи рабочих и колхозников взяли обязательства выполнить свои пятилетние планы к 22 апреля 1980 года. Более 4.300 передовиков производства уже достигли рубежей пятилетки, а около 60 тысяч тружеников досрочно, к 7 ноября, выполнили плановые задания четырех лет.

Широкий размах получило в крае соревнование за звание лауреатов премии имени рабочих династий и знатных тружеников промышленности, строительства, транспорта, сельского хозяйства. В нем участвует более 400 тысяч рабочих и колхозников. Сейчас в крае учреждено 205 таких премий. Партийные, профсоюзные и комсомольские организации продолжают развивать и совершенствовать движение шефства и наставничества. В Алтайском крае около 70 тысяч молодых рабочих, колхозников, специалистов под руководством 55 тысяч опытных шефов проходят школу трудовой, профессиональной и гражданской зрелости. В числе наставников молодежи — 105 Героев Советского Союза и Героев Социалистического Труда, 19 тысяч членов КПСС, тридцать две с половиной тысячи ударников коммунистического труда. Наряду с индивидуальным раздвигает рамки и коллективное наставничество.

Недавно в «Алтайской правде» с ценным почином выступил Герой Социалистического Труда бригадир колхоза «Заря Алтая» Завьяловского района Н. В. Дергилев, который обратился с призывом к знатным людям края встать в ряды агитаторов-наставников. Этот почин, одобренный бюро крайкома партии, должен найти самое широкое распространение.

К сожалению, в организации социалистического соревнования не везде еще изжиты элементы формализма, случаи принятия коллективами и тружениками необоснованных обязательств, недостаточно оперативно распространяется передовой производственный опыт, что снижает воспитательное значение соревнования. Движением шефства и наставничества слабо охвачены работники непроизводственной сферы, интеллигенция. Указанные недостатки необходимо решительно преодолеть с тем, чтобы придать в 1980 году социалистическому соревнованию трудящихся Алтая новый, еще более широкий размах.

В ХОДЕ ВЫПОЛНЕНИЯ постановления ЦК КПСС и рекомендаций Всесоюзного совещания идеологических работников предметом самого пристального внимания партийных организаций, идеологического актива края должны стать вопросы нравственного воспитания трудящихся и особенно — молодежи. Именно нравственное воспитание все еще остается наиболее «узким» местом в нашей работе; подобные вопросы пока редко вносятся на обсуждение бюро горкомов и райкомов партии, партийных и комсомольских собраний, недостаточно эффективно ведется в крае борьба с пьянством, правонарушениями, стяжательством, мещанскими рецидивами, религиозными предрассудками и другими антиобщественными явлениями.

Процесс коммунистического воспитания советского человека — патриота и гражданина — начинается, как известно, со школьной скамьи. Партийные организации края стали больше уделять внимания повышению роли общеобразовательной и профессионально-технической школы в деле воспитания подрастающего поколения. Однако органическое единство воспитания и обучения школьников все еще достигнуто не полностью. Не везде налажена деятельность трудовых объединений учащихся.

Большой вклад в духовное развитие человека, его нравственное и эстетическое воспитание призваны вносить творческая художественная интеллигенция, работники учреждений культуры. Сегодня мы вправе говорить об Алтае как о быстро растущем центре профессионального и самодеятельного искусства. Создано немало хороших произведений, прославляющих нашу Родину, партию, величие человека-труженика. Однако наряду с этим появляются и произведения малохудожественные, низкого качества. В ряде районов слаба материальная база учреждений культуры: в Баевском районе нет ни одного типового ДК или клуба, в Косихинском, Курьинском, Бурлинском и Ключевском районах высока текучесть кадров культпросветработников.

Постановление ЦК КПСС должно способствовать дальнейшему развитию физкультуры и спорта в крае, совершенствованию спортивного мастерства, улучшению воспитательной работы среди физкультурников и спортсменов.

АНАЛИЗ ХОДА ВЫПОЛНЕНИЯ партийными организациями края постановления ЦК КПСС показывает: в этой большой и многоплановой работе пока пройден лишь первоначальный, но важный этап, связанный с глубоким уяснением всеми коммунистами, идеологическим активом характера требований партии. «Все партийные комитеты разработали, утвердили и начали осуществлять перспективные комплексные планы идеологической деятельности. Теперь необходимо наладить проверку исполнения, не упускать из поля зрения партийных комитетов ни одно из направлений, ни один из аспектов всей сферы коммунистического воспитания», — говорил в своем докладе на Всесоюзном совещании идеологических работников член Политбюро, секретарь ЦК КПСС тов. М. А. Суслов.

Речь идет сегодня в первую очередь о том, чтобы охватить идейным влиянием всю массу трудящихся и в то же время дойти в повседневной воспитательной работе до каждого человека в отдельности. Формирование у всех тружеников и молодежи края стойкого марксистско-ленинского мировоззрения, высокой коммунистической убежденности, воспитание их в духе преданности идеям советского патриотизма и пролетарского интернационализма, нетерпимости к любым проявлениям буржуазной идеологии — важнейшая задача дня. В условиях острой идеологической борьбы на мировой арене нам необходимо всемерно расширять пропаганду советского образа жизни, убедительно показывать наши достижения, неоспоримые преимущества социалистического строя, разъяснять труженикам миролюбивую внешнюю политику КПСС и Советского государства, чутко реагировать на происходящие в мире перемены.

Непременными условиями дальнейшего совершенствования идеологической, политико-воспитательной работы должны стать деловитость и конкретность, боевой наступательный характер нашей агитации и пропаганды, ее высокий научный уровень и тесная связь с жизнью, с решением политических и хозяйственных задач.

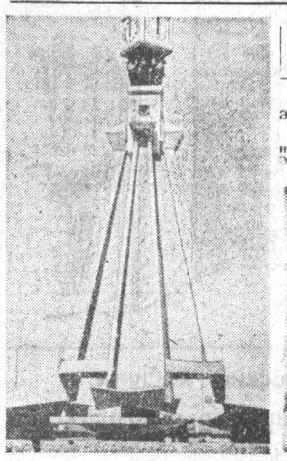

Фотокалейдоскоп

Одно из любимых развлечений жителей Объединенных Арабских Эмиратов — скачки на верблюдах;

Башня с часами — символ княжества Абу-Даби, одного из семи небольших княжеств, входящих в состав Объединенных Арабских Эмиратов.

Фотохроника ТАСС.

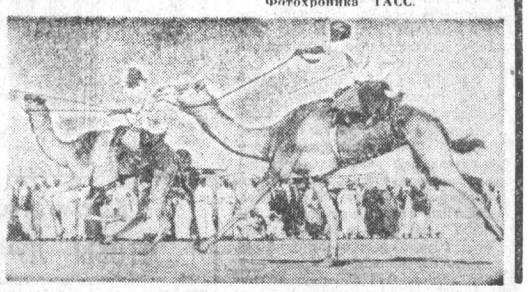

ДЕД МОРОЗ И ЦЕНЫ

КАНБЕРРА. Новый год приходит в Австралию в самый разгар лета. Это время отпусков и школьных каникул, туристских поездок вдоль океанского побережья. На городских площадях уже установлены большие искусственные елки, которые выглядят как-то непривычно и странно на фоне цветущих клумб и в окружении загорелой босоногой детворы.

Обливающиеся потом Деды Морозы приветствуют покупателей у нарядно украшенных магазинов, где царит обычная предпраздничная суета.

Однако праздничное настроение омрачают цены. Хозяйки быстро убеждаются, что на деньги, отложенные на рождество, они в этом году могут купить значительно меньше, чем в прошлом.

Последние данные о росте цен, опубликованные австралийским статистическим бюро, свидетельствуют, что за год — с декабря 1978 года — цены на мясо выросли на 60 процентов, а на рыбу — почти на 14 процентов. Значительно дороже придется платить австралийцам в этом году за новые праздничные наряды и подарки. Цены на бензин за год увеличились почти вдвое. (ТАСС).

Женский клуб «Алтайской правды»

Евг. ЕВТУШЕНКО

МАЛЕНЬКАЯ ЖЕНЩИНА

Маленькая женщина,
вперед!
Верь своим трепещущим
комочком
Не в корысть,
не в злобу,
не в порок,
А хотя бы просто
этим строчкам.
Маленькая женщина,
вперед!
Верь в монетку
золотую чью-то,
Спрятанную вовсе
не в пирог —
В черный хлеб,
как в черствое,
но чудо.
Маленькая женщина,
вперед!
Награди природу
своим сыном.
Пусть его душа
твою вберет,
И тогда он будет
самым сильным.
Маленькая женщина,
вперед!
Ты — мужчины
твоего защита.
С женщин начинается
народ.
В женщине душа
народа скрыта.

НОВЫЙ ГОД ДОМА...

...Подумайте о том, какое платье надеть и какие украшения выбрать. Не следует надевать платье с чересчур глубоким вырезом: возможно, вы будете экстравагантнее приятельниц. Сами понимаете, это их огорчит, а забота хозяйки— создать у всех праздничное настроение. Если к вам придут близкие, то лучше заранее договориться у женщинами насчет туалетов, чтобы ни одна не чувствовала себя потом неудобно.

...Проверьте до прихода гостей, есть ли в ванной комнате все необходимое: чистое полотенце, мыло, дезодоратор, одеколон. То же самое относится к туалету. На той и другой дверях могут быть веселые картинки-указатели.

...Перед тем, как зажечь свечи в подсвечниках, обмакните их в соленую воду. Они не оплывут и будут гореть гораздо дольше.

НАШИ МАТЕРИ

„ЛЮБЯЩИЙ ТЕБЯ В. УЛЬЯНОВ». Это дорогая и близкая миллионам людей подпись поставлена великим и мудрым человеком под письмами к своей матери Марии Александровне. В письмах, неизменно начинающихся обращением «Дорогая мамочка!» — сыновняя нежность, признательность и любовь.

Да, Владимир Ильич Ленин был очень привязан к матери, и заботы о том, чтобы ей легче жилось, проходят во всех 170 письмах к матери, опубликованных в 55-м томе Полного собрания сочинений В. И. Ленина. Вот несколько строк из письма Владимира Ильича к матери: «Напиши мне, пожалуйста, моя дорогая, когда будет свободное время, — как ты себя чувствуешь, вполне ли здорова... Крепко, крепко обнимаю тебя, моя дорогая, и желаю быть бодрой и здоровой». В других письмах много советов: отдохнуть летом, меньше бегать, больше отдыхать и быть здоровой» и т. п. Владимир Ильич долгие года находился то в эмиграции, то в ссылке, не видел матери годами. Но он хорошо чувствовал и понимал, что мать не была сторонним наблюдателем и тогда, когда дело касалось политической и научной деятельности ее сына. Понимала и сочувствовала революционной деятельности своего сына, всех детей. Отсюда в письмах Ленина та особая доверительность, с которой он посвящает мать в свои заботы. Любой, кто раскроет том Ленина и прочитает письма, найдет в них многое для себя, может соразмерить свое отношение к матери...

Мать! Первые шаги по земле мы делаем с помощью матери, ее нежные руки собирают нас в школу, ее мудрые советы помогают нам выбрать путь в жизнь, уйти от сомнений и ошибок. Порой в тяжелые минуты мать приходит к нам на помощь, она благословляет на ратные, боевые дела...

Они, матери, стоят у заводских станков, у доильных аппаратов, учат и лечат детей, взмывают в небо... Сколько сделано руками женщины-механизатора, ткачихи, швеи... Перечитываю роман А. Фадеева «Молодая гвардия»: «...Снуют, снуют материнские руки! Снуют, как птицы, над нежнейшими из нежнейших одежек, когда еще и одеваться некого, когда он еще только острыми, нежными до замирания сердца толчками стучится в материнском животе. Снуют, укутывая в первую прогулку, снуют, обряжая в школу. А там и в первый отъезд, а там и в дальний поход, — вся жизнь из проводов и встреч, редких минут счастья, вечных мук сердца. Снуют, пока есть над кем, пока есть надежды, снуют и когда нет надежды, обряжая дитя в могилу...».

Прихожу на Привокзальную площадь Барнаула. Величественная 24-метровая стела устремлена к мирному небу, рядом — скульптурная группа: мать провожает сына в бой. Она чуть склонила голову к плечу сына-воина, горечь расставания и святое материнское благословение на подвиг. Скольких сыновей проводили матери на защиту любимой Родины. Прохожу дальше, к мемориальному комплексу Славы — памятнику павшим в на фронтах Великой Отечественной войны. Свыше 13 тысяч фамилий барнаульцев занесено на щиты мемориала Славы. Вечный огонь напоминает об их героизме. Часто к мемориалу Славы приходят они, скорбящие матери.

Читаю о конгрессе защитников мира. Среди делегатов много женщин. Призыв к миру несется по всей планете, в нем — надежда всех матерей. Среди них Любовь Тимофеевна Космодемьянская, мать двоих детей, Зои и Шуры, Героев Советского Союза, погибших в войну. Мир, добытый ценою жизни детей, ценою слез — слез матерей, должен быть сохранен навечно!

Высоко поставлена в нашей стране охрана матери и материнства. Матери, родившей и воспитавшей десять и более детей, вручается орден «Мать-героиня». Мы низко, до матушки-земли, кланяемся матерям - героиням Алтая.

Самый близкий, самый святой, роднее всех родных человек — так мы называем мать. Матерью мы зовем родную землю, Родину...

«Мама» — первое слово, которое произносит ребенок, учась говорить, — пишет Владимир Леонов из Барнаула. — Когда я думаю о Родине, передо мной встает образ моей матери. Один мой руководящий товарищ стыдится говорить о своей матери только потому, что она, мол, живет в деревне, малограмотная. Но ведь ее молодые годы совпали с войной, а она родила семерых, всех воспитала, выучила. И добрая она, ласковая в обращении. Мать — всегда мать. И нет ничего выше, чище и благороднее любви к матери».

И тем печальнее читать поступающие в редакцию письма матерей, забытых детьми. Бывают еще строки горестных упреков. «Забыли сын и дочь дорогу в дом престарелой матери». «Нужен уход, немощная уже, а дети и глаз не кажут или перевозят от одного к другому, и никому она не нужна». «Ночевала на лестничной площадке. Сноха ругает, сын потакает ей. Вроде бы вывела детей в люди, но почему зачерствели их души, откуда такое бессердечие?»

Коротко о некоторых семейных историях.

...Мать вырастила пятерых сыновей и двух дочерей. Ежемесячно получает семь денежных переводов, семь «знаков внимания». Но никто из детей не напишет, не приедет, не спросит, как ей живется, довольна ли, здорова ли. Все прощают матери своим детям, даже немилость их. Ну, а сами-то дети, как, в ладу ли с совестью?

...М. Ковалев, находясь в больнице после тяжелой операции, получает печальную весть о смерти матери. Это безысходное горе вызвало в нем чувство мучительного, но позднего раскаяния, непоправимой вины перед матерью. Михаил любил свою мать, как любят матерей большинство людей на свете. Но в последние годы все собирался съездить к ней, купить пуховую шаль. И все отставлял: то дачу строил, то ездил с семьей на море. И теперь, после невозвратимой утраты, ему представлялось, что он остался перед матерью в вечном неоплатном долгу. Вчера он прочитал стихи Расула Гамзатова. В голове витала строчка: «Нет мамы, кроме мамы». Теперь эти простые и вместе с тем мудрые слова раскрывались перед ним в глубоком смысле — мать не заменима никем и ничем на свете.

Из радиоприемника доносились слова песни:

Шлите им почаще
телеграммы,
Письмами старайтесь их
согреть,
Все на свете могут наши
мамы,
Только не умеют не стареть.

Михаил метался по палате, потом взял лист бумаги, ручку и написал мне: «Пусть эта история будет напоминанием, укором задремавшей совести некоторых детей. Матери всегда ставят детей на первое место в жизни. И мы, сыновья и дочери, обязаны спросить себя: чем мы должны оплачивать святую материнскую любовь? — Только ответной любовью, постоянным вниманием и заботой. Никогда не откладывать на потом ни письма, ни благодарности за то, что сделал для тебя самый родной человек на земле».

И крайне редко, но пишут в газету о матерях, которые становятся чужими, не заботятся о ребенке, даже бросают на попечение других людей или государства. Такие матери не дарят теплых слов, ласку. А потом, когда наступает одинокая старость, вдруг начинают писать во все концы, что, мол, сын или дочь «не хотят меня кормить на старости лет, а ведь я их когда-то родила...». Но, как говорится в народе, «не та мать, что родила, а та, что вырастила». И как результат, женщинам, отвергшим материнскую и дочернюю любовь, адресуются слова: «Добрые люди, можно ли этого человека называть мамой?..».

Такие факты выходят за рамки узкосемейного дела. Они редки, но проходить мимо них нельзя.

...Сколько произведений посвящено самому родному на свете человеку! И все-таки хочется закончить словами М. Горького: «...Вся гордость мира — от Матерей... Но еще не спета песня всех прекрасней, песня о начале всех начал на свете, песнь о сердце мира, о волшебном сердце той, кого мы, люди, Матерью зовем!».

В. ИВАНОВ.
Фото В. Садчикова.

НОВЫЙ ГОД ДОМА...

...Не пытайтесь именно сейчас осваивать какой-нибудь новый кулинарный рецепт. Остановите свой выбор на одном из кушаний, которые вам особенно удаются. Так вы сэкономите время и избавите себя от ненужных огорчений.

...Стол можно украсить поразному. Хорошо положить в нескольких местах сосновые веточки, обвитые тонкими лентами из станиоли, мишурой или мелкими елочными украшениями. Симпатично будет, если поставить в маленькие рюмки букетики из еловых и сосновых веточек, перевязанные тонкими цветными ленточками, окружить их разноцветными, тоже маленькими свечками. На стол можно поставить один-два подсвечника, обвитых зелеными веточками и цветными лентами. Если вы не устраиваете елку, поставьте несколько сосновых, пихтовых или еловых веток в вазу. Еще один совет. Прикрепите ветку елки к люстре — от тепла комната наполнится чудесным ароматом хвои. Возможно такое, доступное и оригинальное украшение стола: в мелкую тарелку или блюдо налейте воды, всю ее поверхность покройте оставшимися при установке елки крошечными лапками, а между ними положите один — два ярких свежих цветка.

...Рядом со своим стулом соорудите нечто вроде маленького столика, если нет специального сервировочного. Пусть под рукой будут запасные приборы, разная посуда, напитки, салфетки и т. п. Так вы не будете бегать, хлопотать по мелочам.

...Если у вас соберутся гости, наклейте на рюмки, фужеры переводные картинки или какие-нибудь миниатюрные рисуночки, которые помогут не путать рюмки, когда гости возвратятся за стол после танца. Кроме того, это очень украшает все застолье.

КТО БЫСТРЕЕ МЧИТ К ПОБЕДЕ?

ЗАВТРА В 12 ЧАСОВ НА ЛЫЖНОЙ БАЗЕ ЗАВОДА «ТРАНСМАШ» СТАРТУЮТ ТРАДИЦИОННЫЕ ЛЫЖНЫЕ ЭСТАФЕТЫ НА ПРИЗЫ «АЛТАЙСКОЙ ПРАВДЫ».

Утро выдалось отличным. Легкий морозец, кружение белых хлопьев снега, а здесь, в бору, ни единого порыва ветра. Честно говоря, так рано мы не думали встретить здесь кого-нибудь из лыжников. Но вот мелькнула одна шапочка, другая — из леса выехала сразу группа спортсменов. На лыжной базе завода «Трансмаш», где пройдут лыжные эстафеты на призы «Алтайской правды», тренировались заводские спортсмены.

Не пустовали в этот будний день и другие лыжные базы. Заканчивалась длительная подготовка к самым массовым и интересным соревнованиям года. Завтра лучшие лыжники края выйдут на старт, чтобы еще раз проверить свои силы и возможности перед ответственными состязаниями.

Рекордов на этих соревнованиях, конечно, будет немало. Тех, что касаются высоких скоростей лыжников, массовости. В 1977 году, как вы помните, в эстафетах приняло участие рекордное число команд — 156. Заявки на участие в нынешних стартах уже подали 155. Однако это предварительные подсчеты. И, безусловно, состав участников еще пополнится.

Но это о рекордах, которые будут. А один уже зафиксирован: школа № 87 Барнаула выставила 32 лыжных квартета!

В последние годы в соревнованиях на призы «Алтайской правды» стали принимать участие не только барнаульские спортсмены, но и представители других районов и городов Алтая. И на этот раз выйдут на лыжню спортсмены Всесоюзной ударной комсомольской стройки Коксохим, коллектива физкультуры «Рассвет» (Бийск), Косихинского района. Предварительно изъявили желание помериться силами с лучшими лыжниками спортсмены Рубцовска, Новоалтайска, Топчихинского района.

27 декабря в редакции состоялось заседание судейской коллегии. На нем были рассмотрены организационные вопросы. Все готово к лыжным эстафетам. Главным судьей утвержден судья всесоюзной категории И. М. Красняк.

Итак, завтра на лыжной базе завода «Трансмаш» стартуют традиционные лыжные эстафеты на призы «Алтайской правды». Около 700 участников поведут борьбу за звание самых быстрых лыжников края. Начало соревнований в 12 часов дня. До места соревнований можно доехать трамваем № 7 (остановка Кордон) или автобусом № 109 от площади Спартака.

ДОБРО ПОЖАЛОВАТЬ НА ГОРОДСКИЕ ЕЛКИ!

29 ДЕКАБРЯ в 17 часов в парке на пл. Октября состоится ОТКРЫТИЕ НОВОГОДНЕЙ ЕЛКИ Октябрьского района.

29, 30 и 31 декабря здесь организована предпраздничная торговля.

* * *

31 ДЕКАБРЯ в 18 часов на пл. Свободы — ОТКРЫТИЕ НОВОГОДНЕЙ ЕЛКИ Центрального района.

ЧТО? ГДЕ? КОГДА?

СПРАВОЧНЫЙ ОТДЕЛ «АЛТАЙСКОЙ ПРАВДЫ»

ТЕЛЕВИДЕНИЕ

СУББОТА 29 ДЕКАБРЯ

ПЕРВАЯ ПРОГРАММА
МОСКВА
10.00 — «Время». Информационная программа. 10.40 — Утренняя гимнастика. 11.05 — «Любимые стихи». 11.35 — «Десятый шаг». Художественный фильм. 13.10 — Перерыв. 16.00 — Новости. 16.20 — К 57-й годовщине образования СССР. Программа документальных фильмов. 17.20 — «Народные мелодии». 17.30 — «Горизонт». Передача из Ленинграда. 18.30 — «Звени, наша песня». Концерт детских хоровых коллективов.
БАРНАУЛ
19.15 — «Сто дорог — одна твоя». «Ровесник целины». К 25-летию Барнаульского индустриально-педагогического техникума. 19.55 — «Экран новостей».
МОСКВА
20.15 — «Сегодня в мире». 20.30 — Концерт артистов балета. 20.55 — К 45-летию выхода фильма на экраны страны. «Веселые ребята». 22.30 — «Время». Информационная программа. 23.05 — Турнир сильнейших фигуристов СССР. Спортивные танцы. Женщины. Произвольная программа. Передача из Ленинграда. В перерывах: (23.45) — информационный выпуск «Сегодня в мире», (0.50) — тираж «Спортлото».
ВТОРАЯ ПРОГРАММА
МОСКВА
19.15 — «Твердое слово москвичей». Документальный фильм.
БАРНАУЛ
20.15 — Киножурнал. 20.25 — «Э. Григ. Концерт для фортепиано с оркестром». Фильм-концерт. 20.55 — «Панорама недели». 21.15 — «Новогодний калейдоскоп». Музыкальная программа.

ТЕАТРЫ

АЛТАЙСКИЙ ГОСУДАРСТВЕННЫЙ ТЕАТР ДРАМЫ. 29, 30 декабря — НОВОГОДНИЕ БАЛЫ — в 19. 30 декабря — «СПОРТИВНЫЕ СТРАСТИ В СТРАНЕ МУЛЬТИ-ПУЛЬТИ» — в 10, 14.

КРАЕВОЙ ТЕАТР ОПЕРЕТТЫ. 29, 30 декабря для детей премьера «КОШКИН ДОМ» (балет-сказка в 2-х действиях) — в 11 и 14. НОВОГОДНИЕ БАЛЫ — в 19.

КРАЕВОЙ ТЕАТР ЮНОГО ЗРИТЕЛЯ. 29 и 30 декабря — новогодние представления с показом премьеры «МОРОЗКО» — в 10 и 14.

ДВОРЕЦ КУЛЬТУРЫ ШИННИКОВ. «КОТОВСКИЙ» — в 14 (для детей). «НЕОКОНЧЕННАЯ ПЕСНЯ» (1—2 серии) — в 16. 30 декабря для детей — «КОТОВСКИЙ» — в 13.

ДВОРЕЦ КУЛЬТУРЫ ХИМИКОВ. «ТОРГОВКА И ПОЭТ» — в 14, 16, 18. «ЛЮБОВЬ МОЯ, ПЕЧАЛЬ МОЯ» — в 21-30 (удл. сеанс). 30 декабря для детей — «НИ ДНЯ БЕЗ ПРИКЛЮЧЕНИЙ» — в 12.

КИНО

«МИР» (автоответчик 5-64-95). «КАСКАДЕРЫ» — в 9, 10-40, 12-20, 14-10, 16, 17-50, 19-40, 21-30.

«РОССИЯ» (автоответчик 2-44-77). «ЗАГАДОЧНЫЙ МИР ЖИВОТНЫХ» — в 10 (для детей). «СУЕТА СУЕТ» — в 9, 10-45, 11-45, 12-30, 13-30, 14-15, 15-15, 16, 17, 17-45, 18-45, 19-30, 20-30, 21-10 (два последних сеанса — удл.). 30 декабря для детей — «КАКАЯ У ВАС УЛЫБКА?» — в 10.

«РОДИНА». «ПОХИЩЕНИЕ «САВОЙИ» — в 9, 11, 13, 15, 17, 19, 21 (удл. сеанс).

«ЮНОСТЬ» (автоответчик 6-90-93). 29, 30 декабря — «РЫЦАРЬ ИЗ КНЯЖ-ГОРОДКА» — в 10 (для детей). «ПОХИЩЕНИЕ «САВОЙИ» — в 13-30, 17-30, 21-15 (удл. сеанс). «СУЕТА СУЕТ» — в 11-30, 15-30, 19-30.

«ЧАЙКА» (автоответчик 4-45-17). 29, 30 декабря — «БОЛЬШОЕ ПУТЕШЕСТВИЕ БОЛЕКА И ЛЕЛЕКА» — в 9-30 (для детей). «ЗАТЯНУВШАЯСЯ РАСПЛАТА» (1—2 серии) — в 11-10, 13-30, 16, 18-30, 21.

«ПИОНЕР». «БОЛЬШОЕ ПУТЕШЕСТВИЕ БОЛЕКА И ЛЕЛЕКА» — в 11-20, 13-10. «ТРИ ОРЕШКА ДЛЯ ЗОЛУШКИ» — в 9-30, 15, 17. «ДЕНЬ ДЛЯ МОЕЙ ЛЮБВИ» — в 19 (удл. сеанс), 21.

«ЛУЧ». СБОРНИК МУЛЬТФИЛЬМОВ — в 15 (для детей). «КУЗНЕЧИК» — в 9-30, 11-20, 13-10, 17, 18-45 (удл. сеанс), 21. 30 декабря для детей — СБОРНИК МУЛЬТФИЛЬМОВ — в 11-20.

«АЛТАЙ». «СЛУЖЕБНЫЙ РОМАН» (1—2 серии) — в 15, 18, 21. 30 декабря для детей — МУЛЬТСБОРНИК — в 10.

«ЗАРЯ» (автоответчик 4-48-38). «ПОДАРКИ ПО ТЕЛЕФОНУ» — в 15, 17, 19, 21. 30 декабря для детей — «СНЕГОВИК ДЛЯ АФРИКИ» — в 13.

ПОГОДА

Сегодня днем по краю, по данным синоптиков, ожидается облачная, с прояснениями погода, по западным и южным районам местами слабый снег, слабая метель. Ветер северо-восточный, 5—10 метров в секунду. Температура 20—25 градусов мороза, по южным районам местами 13—18.

По Барнаулу — облачная, с прояснениями погода, без осадков. Ветер северо-восточный, 5—10 метров в секунду. Температура 21—23 градуса мороза.

Давление на 13 часов 28 декабря было 747,3 миллиметра ртутного столба. Относительная влажность воздуха 85 процентов.

В дни школьных каникул

ДЛЯ ВАС, РЕБЯТА!

в АЛТАЙСКОМ КРАЕВОМ МУЗЕЕ ИЗОБРАЗИТЕЛЬНЫХ И ПРИКЛАДНЫХ ИСКУССТВ экспонируется выставка «ХУДОЖНИКИ — ДЕТЯМ».

Принимаются заявки на экскурсии. Тел. 2-28-14.

АДРЕС МУЗЕЯ: ул. Советская, 28.

Главалтайстрой, крайком профсоюза рабочих строительства и промстройматериалов с прискорбием извещают о скоропостижной смерти члена КПСС, участника Великой Отечественной войны, бывшего заместителя начальника Главалтайстроя

ЭКСЛЕРА
Генриха Моисеевича

и выражают глубокое соболезнование родным и близким покойного.

Коллектив производственного управления сельского хозяйства крайисполкома, крайком профсоюза работников сельского хозяйства выражают глубокое соболезнование заместителю начальника управления Пешкову Николаю Яковлевичу по поводу смерти его матери

Анны Ивановны.

Мастерская дизайнера

НАСТРОЕНИЕ — С ПОРОГА

ПРИХОЖАЯ... Само слово уже обозначает место, куда приходят, возможно, ожидают, место, связывающее улицу с жилищем.

Первый взгляд, первое впечатление... Прихожая должна нести много информации: о хозяевах, их гостеприимстве, радушии, хобби и, конечно, вкусе. Гармоничность вещей по форме, цвету, функциональному удобству, обрамлению дверей, плинтуса, пол, стены, потолок, освещение — вот что создает первое впечатление. Мы не знаем, что будет дальше, но хорошее начало служит залогом хорошего настроения.

Помочь гостям раздеться, а если их много, то как сделать, чтобы не класть пальто на стулья? Об этом тоже надо подумать. Поправить прическу, улыбнуться, сбросить с плеч утомление минувшего дня... почувствовать — опять дома, возвратить утраченное равновесие, отдых... И тут нам поможет наша уютная, ласковая «прихожая». Может быть, отсутствие этого звена делает наши дни будничными и мы не замечаем порога, отделяющего нас от улицы и дома.

Что она должна «уметь»? Принимать нас, гостей. С первого взгляда информировать, что куда положить, где повесить. И «уметь» хранить вещи. Весной валенки можно поставить подальше, а удочки поближе. Дать взглянуть на себя со стороны, помочь другим разглядеть вас. Сделать ожидание приятным, возвращение — радостным.

Люди разные — друзья, знакомые, совсем посторонние лица. Квартиры — тоже. Сперва оглядеться, все ли так, все ли удобно, уютно? Где что переставить, где добавить, где убрать? Оборудование для прихожих с учетом всех требований, вкусов и случаев пока еще трудно приобрести. Хорошо, если есть в квартире мастер. Гнутое оргстекло, другой какой-то подходящий материал — и бра готово. Оно заменит казенное освещение под потолком. Свободную стену, место между колоннами в прихожей старой планировки, можно отвести под шкаф из модулей определенного размера. Цветовое решение — в зависимости от того, на что вы хотите обратить внимание. Если в прихожей уже есть активные цветовые пятна, шкаф-стенка может быть завуалирована под обои. Не исключается яркая насыщенная гамма в окраске модулей. Стены прихожей могут иметь различную окраску — от однотонного насыщенного до композиции из цветовых пятен с учетом планировки, освещения и т. д.

Допустим, у вас многокомнатная квартира, прямоугольная или квадратная прихожая. Учет требований к прихожей, выделение главных направлений, многоцветная окраска, использование пространства от потолка до пола под модульные емкости, функциональное выделение дверей посредством затушевывания или яркой росписи, художественные поделки, правильный подбор вещей — все это в разумном сочетании поможет вам создать уют и приподнятое настроение.

На рисунке: интерьер с модульными емкостями.

В. АВДЕЕВ,
художник-конструктор.

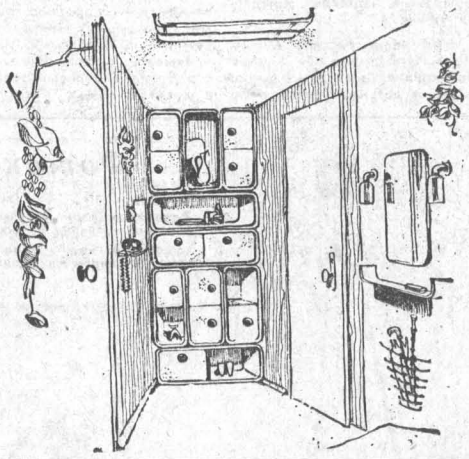

По первому движению души

Почтовый ящик

Сегодня мы, как и в прошлых выпусках, предлагаем вам часть писем из нашего «Почтового ящика». Он не пустовал в течение месяца. Поступило много советов, предложений по поводу названия клуба, откликов на опубликованные материалы, корреспонденций о тружениках, стихов, посвященных женщинам, и т. д. Итак, познакомьтесь, пожалуйста, с почтой клуба. Пишите нам. Ждем.

«Уважаемая редакция!

Пожалуй, впервые видел, с каким интересом смотрели четвертую страницу газеты женщины, и сразу понял, что новинка для них. Некоторые пытались даже назвать число декабря, когда выйдет следующий номер с материалами клуба, название которого пока что приятная для всех неизвестность. А правда, как клубу называться? Надо, чтобы название было красивое, звонкое, понятное всем. Предлагаю: «Сибирячка».

Буду рад, если мое предложение окажется подходящим или наведет кого-нибудь на лучшую мысль. Да простят меня мужчины за участие в конкурсе.

Н. МАСЛИКОВ.
с. Романово».

«Спешу поддержать мнение С. Н. Кузьминой, которая называет женский клуб «Алтаечкой». Трогательное название, вместе с тем — простое. Подходит только к женскому клубу «Алтайской правды» — в смысле нечто производное от газеты. Говорим же мы в киоске: «Пожалуйста, «Алтаечку». Как звучит! Будто перекатываются хрусталики чистого и прозрачного родничка.

Может быть, мой голос по поводу названия клуба затеряется среди других. Может быть. Но прошу предложение обдумать.

ЛЮДМИЛА В.».

«Здравствуйте, дорогие товарищи! Приветствую организацию женского клуба! Это замечательное и нужное дело для нас. Название предлагаю такое: «Барнаулочка». И ласково, и патриотично по отношению к краевому центру.

Начало разговора с женщинами уже интересно. Шлю клубу свое стихотворение «Осень». (Ред.: дается в сокращении).

Я иду лесной тропинкой
дальнею,
Воздух пахнет
мокрою листвой.
Чем я старше, осень,
ты милее,
Я грущу и дорожу тобой.

А теперь познакомимся. Я — Краснова Анфиса Яковлевна, мне 60 лет, работаю.

P. S. У меня два желания. Помоги, клуб, им сбыться:

1. Чтобы Д. Тухманов написал музыку к песне о Барнауле.

2. Чтобы к 250-летию Барнаула у нас прошла передача «От всей души».

С уважением
А. КРАСНОВА».

«Здравствуйте, уважаемые создатели женского клуба! Вот решилась написать вам. Мне 17 лет, скоро 18. Я думаю, что эта страничка «Алтайской правды» заинтересовала не только женщин, но и девушек моего возраста. Ведь не на всякий вопрос порой можно найти ответ. А женский клуб, я думаю, постарается давать нужные, необходимые советы.

Что же касается названия, то я предлагаю назвать клуб «Рассвет». Ведь именно с приходом рассвета, будь он хмурым, как бывает у нас подчас настроение, или нежным и светлым, как улыбки наших милых женщин, начинается день, приходят заботы, возникают какие-то проблемы и т. д.

Я думаю, что каждая женщина найдет 15—20 минут свободного времени, чтоб, обратившись к нашему женскому клубу, узнать что-нибудь новое о косметике, кулинарии или о новом «крике» моды.

С уважением
ЯКУТИНА Любовь.
г. Барнаул».

«Пишу просто «здравствуй», так как женский клуб еще не назван. «Алтайскую правду» читаю с того времени, как научилась читать, а пишу впервые. Поводом для этого письма послужил возмутительный случай, который произошел в детсаде № 175, куда я вожу своих двоих сыновей: одну из групп нашего детского сада закрывали с 26 ноября по 1 декабря. Порой так горько становится на душе, берет такая обида, что некоторым руководителям все равно, как будет женщина устраиваться с детьми. Речь идет о завкоме объединения «Химволокно». Он предпочитает лучше закрыть одну из групп, чем поискать какой-то выход из положения.

Конец месяца (о плане забота!), ребенок здоров, можно бы спокойно работать, но, увы, опять недавно тридцати женщинам-матерям ребятишек 4-й «А» группы пришлось метаться: как быть со своими детьми, куда их девать?

Я бы очень хотела, чтобы женский клуб, который завел разговор о профессиональной занятости женщин, обратил внимание не неуважительные отрывы от производства.

ХОТОБИНА М. А.
г. Барнаул».

«Здравствуй, женский клуб! Хочу рассказать тебе о враче Екатерине Григорьевне Завьяиной. Меня всегда радовала ее искренняя любовь к людям, поражали неутомимость и знания знаний. Сколько теплых слов благодарности адресовано ей пациентами!

Сорок лет отдала любимой работе коммунист Завьяина. Она участник Великой Отечественной войны, кавалер ордена Красной Звезды, награждена многими медалями. С 1970 года Завьяина — член совета ветеранов партии, ведет огромную общественную работу.

Екатерина Григорьевна по-прежнему молода душой, энергична. Как прежде в строю!

С. МАРТЬЯНОВА,
зав. терапевтическим отделением поликлиники № 10».

«Уважаемая редакция!

Новый раздел «Алтайской правды» для женщин, прямо скажем, прекрасное начинание. Ведь ни для кого не секрет, что даже в Барнауле еще мало таких мест, куда можно было бы пойти вечером. Особенно это касается района Дальних Черемушек. А хочется узнать что-то любопытное из области искусства, быта, об интересных производственных событиях в жизни женщин. Ведь на книжных полках в магазинах не найдешь советов по кулинарии, как красиво и современно одеться, о косметике и т. д. Вот я и думаю, что женский клуб был бы хорошим советчиком во всех этих, казалось бы, незатейливых женских делах.

Мне кажется, да, собственно, это и видно по письмам, которые вы поместили в газете, что многие женщины ждали именно такой раздел. Видимо, много у нас вопросов, сомнений, пожеланий, да и просто иногда хочется откровенно поделиться с кем-то.

Мне бы хотелось так назвать женский клуб — «Зоренька». По-моему, это название как нельзя лучше соответствует эмблеме клуба.

С уважением
МЕЛЬНИКОВА
Людмила Александровна».

Косметический кабинет

ЧТОБЫ ЛУЧШЕ ВЫГЛЯДЕТЬ...

Вы собираетесь встретить Новый год... Немножко утомлены. Очень понятно — дела, дела... Женщину вообще нельзя представить без них, а в праздничный вечер — тем более. Но оставьте капельку времени для себя, и вы будете выглядеть прекрасно.

Примите обязательно ванну. Достаточно полежать десяток минут, сосредоточив свои мысли на приятных вещах, и вы почувствуете себя освеженной. Прическу в этом случае можно сохранить под купальной шапочкой или накрутив волосы крупными прядями на бигуди. На то время, что находитесь в ванне, можно нанести на лицо какую-нибудь маску (творожную, желток с медом — по чайной ложке, дрожжевую), после нее смажьте кожу кремом. Ну, а если вам хочется, чтобы от вас приятно пахло, подушитесь сразу после ванны.

Теперь можно приступить к гримированию.

Вечером вас согреют оживление, музыка и, конечно, внимание друзей, так что не одевайтесь слишком плотно, тепло. Ну, а так как вы непременно будете танцевать, позаботьтесь о том, чтобы обувь была вам удобна.

Н. ТЕТЕРЕВА,
косметолог.

Редактор
В. КИНЕЛЕВ.

Наш адрес:
г. Барнаул,
ул. Короленко 105.
Индекс — 656099

Телефоны для справок:
Приемная — 3-33-69, секретариат — 3-35-13; отдел информации и спорта — 3-46-92 (заведующий), 3-37-17; писем и массовой работы — 3-54-12 (заведующий), 3-48-71, 3-28-14, 3-33-84; отдел объявлений — 3-37-88, 3-33-62; общественная приемная — 3-37-62.

Телефоны собственных корреспондентов: в Бийске — 2-62-41; Рубцовске — 92-25-57, 2-24-46; Камне-на-Оби — 2-17-58; Славгороде — 2-16-73; Благовещенке — 2-26-94; Тальменке — 9-25-08; Кулунде — 2-22-93; Михайловке — 5-97.

Издательство «Алтайская правда» — 3-34-87.

Типография издательства «Алтайская правда» Алтайского крайкома КПСС

АГ 06345. 50.300.
Заказ 10810.
Тираж 272.000 экз.