ПРОЛЕТАРИИ ВСЕХ СТРАН, СОЕДИНЯЙТЕСЬ!

АЛТАЙСКАЯ ПРАВДА

Орган Алтайского краевого комитета КПСС и краевого Совета народных депутатов

№ 291 (17627) • ЧЕТВЕРГ, 20 ДЕКАБРЯ 1979 ГОДА • Газета выходит с 12 августа 1917 г. • Цена 2 коп.

В крайкоме КПСС, крайисполкоме, крайсовпрофе и крайкоме ВЛКСМ

О развертывании социалистического соревнования работников животноводства за увеличение производства и закупок продуктов животноводства в зимний период 1979-80 г г.

Руководствуясь постановлением ЦК КПСС, Совета Министров СССР, ВЦСПС и ЦК ВЛКСМ «О развертывании Всесоюзного социалистического соревнования работников животноводства за увеличение производства и заготовок продуктов животноводства в зимний период 1979-80 гг.», бюро крайкома КПСС, исполком краевого Совета народных депутатов, президиум краевого совета профсоюзов, бюро крайкома ВЛКСМ **ПОСТАНОВИЛИ:**

одобрить инициативу передовых коллективов ферм, бригад колхозов, совхозов края о развертывании социалистического соревнования за увеличение производства и заготовок продуктов животноводства в зимний период 1979-80 гг.

Утвердить условия краевого социалистического соревнования работников животноводства за повышение продуктивности животных, увеличение производства и заготовок животноводческой продукции в зимний период 1979/80 года.

Для поощрения победителей соревнования учредить 105 Почетных грамот крайкома КПСС, крайисполкома, крайсовпрофа, крайкома ВЛКСМ и Календарь трудовой славы в газете «Алтайская правда».

Горно-Алтайскому обкому, горкомам и райкомам партии, облисполкому, райисполкомам, облсовпрофу, крайкому и райкомам профсоюза работников сельского хозяйства, горкомам, райкомам ВЛКСМ, краевым и районным сельскохозяйственным органам, партийным, профсоюзным и комсомольским организациям колхозов и совхозов усилить организаторскую работу по широкому развертыванию социалистического соревнования колхозников, рабочих совхозов, коллективов ферм и бригад, колхозов, совхозов, районов за успешное проведение зимовки скота, всемерно поддерживать и развивать творческую инициативу животноводов по повышению продуктивности всех видов скота и птицы, увеличению производства и закупок продуктов животноводства, эффективному использованию кормов, обеспечить высокую культуру производства и сохранность животных, всемерно содействовать созданию необходимых условий для успешного выполнения социалистических обязательств, определить конкретные меры поощрения победителей соревнования за счет средств хозяйств.

Материалы для подведения итогов соревнования и предложения о награждении его победителей представляются в производственное управление сельского хозяйства крайисполкома и крайком профсоюза работников сельского хозяйства до 5 июля 1980 года.

Редакциям краевых, областных и районных газет, телевидения и радиовещания широко освещать ход социалистического соревнования работников животноводства районов, колхозов, совхозов, ферм и бригад, всесторонне пропагандировать опыт передовиков-новаторов производства.

УСЛОВИЯ

краевого социалистического соревнования работников животноводства за увеличение производства и закупок продуктов животноводства в зимний период 1979-80 гг.

Победителями краевого социалистического соревнования будут признаны колхозы, совхозы, фермы и бригады, животноводческие комплексы, добившиеся высоких показателей продуктивности животных, обеспечившие выполнение планов и социалистических обязательств по производству и продаже государству продуктов животноводства с высоким качеством, прирост этих продуктов, рост численности и высокую сохранность поголовья, рациональное использование кормов;

работники животноводства — рабочие и колхозники, выполнившие производственные задания и обязательства, добившиеся высоких показателей и роста продуктивности животных, увеличения производства продуктов животноводства в сравнении с зимовкой 1978-79 года, обеспечившие рациональное скармливание кормов и сохранность поголовья.

Итоги соревнования подводятся ежемесячно и по окончании зимовки по состоянию на 1 июля 1980 года.

Коллективы колхозов, совхозов, ферм, бригад, животноводческих комплексов и работники животноводства — победители соревнования заносятся по результатам каждого месяца зимовки в Календарь трудовой славы в газете «Алтайская правда».

По окончании зимовки 60 коллективов ферм и бригад, 5 коллективов животноводческих комплексов, 40 работников животноводства — победителей краевого социалистического соревнования признаются кандидатами на премии имени знатных животноводов края (Т. П. Рогачевой, А. М. Фоминых, О. В. Гавриленко, А. Я. Лигостаева), награждаются Почетными грамотами крайкома КПСС, крайисполкома и крайсовпрофа, их имена заносятся в Календарь трудовой славы в газете «Алтайская правда».

Директорам совхозов и правлениям колхозов по согласованию с комитетами профсоюза рекомендуется премировать ценными подарками стоимостью от 50 до 100 рублей передовиков производства коллективов ферм, бригад, животноводческих комплексов, работников животноводства — победителей краевого социалистического соревнования за период зимовки 1979/80 года.

Принять рекомендации производственного управления сельского хозяйства крайисполкома и крайкома профсоюза работников сельского хозяйства о введении на период зимовки в соответствии с Типовым положением об оплате труда рабочих совхозов дополнительной оплаты труда животноводов совхозов и колхозов в размерах:

а) за выполнение задания по производству молока и мяса по результатам работы за декаду (месяц) — до 30 процентов заработка;

б) за производство продукции сверх установленного задания начислять дополнительную оплату в размере до 2 процентов за каждый процент перевыполнения.

Материалы по результатам соревнования предоставляются производственными управлениями сельского хозяйства райисполкомов и райкомами профсоюза работников сельского хозяйства, согласованные с райкомами, горкомами КПСС, в производственное управление сельского хозяйства крайисполкома и крайком профсоюза работников сельского хозяйства не позднее 5 числа месяца, следующего за отчетным.

1870-1980

ЛЕНИНСКАЯ ТРУДОВАЯ ВАХТА

РАБОТАТЬ УДАРНО, ПО-ЛЕНИНСКИ!

БРИГАДА, КОТОРОЙ РУКОВОДИТ коммунист Галина Александровна Королева, более чем за полмесяца до Нового года, а точнее — 12 декабря, перевернула последний листок четырехлетки.

Здравствуй, новый, 1980-й год! По доброй традиции коллектив поздравили товарищи по работе, представители общественных организаций, администрации, вручили праздничную елку и выразили уверенность, что завершающий год пятилетки будет для бригады таким же успешным, как и предшествующие.

НА СНИМКЕ: председатель завкома профсоюза А. И. Кремнев вручает бригадиру Г. А. Королевой праздничный сувенир — новогоднюю елку.

Фото А. Павлушкина.

Барнаульский станкостроительный завод.

К 22 АПРЕЛЯ

Такое решение приняли, становясь на ударную вахту в честь 110-летия со дня рождения В. И. Ленина, труженики Тальменской ПМК Алтайсельхозмонтажа.

Эта строительная организация существует в районе с 1974 года. И десятая пятилетка для нее фактически первая.

Вот что рассказывает начальник ПМК Петр Федорович Шубман:

— В текущем году наши монтажные бригады трудились на многих объектах. Общий план в объеме 830 тысяч рублей мы выполнили досрочно, а к 1 января произведем сверх него работ на сумму более ста тысяч рублей. Перевыполнение было у нас и в прошлые годы. Таким образом, ударный труд в первом квартале нового года поможет нам завершить пятилетку ко дню рождения Владимира Ильича Ленина.

Во главе соревнования в ПМК идут сейчас мастерский участок Г. Н. Кайгородова, бригады И. И. Патрушева, Е. Б. Глушакова, коммуниста В. Н. Гунина.

Б. РОЖДЕСТВЕНСКИЙ,
корр. «Алтайской правды».
Тальменский район.

Люди трудовой доблести

ЕСТЬ ДВЕ ПЯТИЛЕТКИ!

1 января 1976 года — день старта десятой пятилетки. День, с которого начался отсчет трудового подвига двух работниц Бийского льнокомбината Эсмы Якубовны Романович и Анастасии Дмитриевны Юдиной. Не только на комбинате — в крае было известно их обязательство: выполнить две пятилетки в одну. Слово было сказано. А дело — дело еще предстояло свершить.

Их работа, их трудовое соперничество были на глазах у всех. Им верили, надеялись на них, с одобрением и пристрастием встречали каждый их результат.

В канун 60-летия великого Октября ими была взята первая высота — завершено выполнение пятилетнего плана. И вот через два года — новый рекорд. 25 октября 1979 года Э. Я. Романович, а 2 ноября А. Д. Юдина выполнили свои социалистические обязательства. На их личном счету — по два пятилетних плана!

Что же заставило этих работниц взять на себя такую нелегкую ношу, такую ответственность! Были и сомнения, и раздумья... А вдруг не справятся! Можно ведь просто работать. Но для настоящего мастера своего дела нет выражения «просто работать». Долгом своим, профессиональной честью почитает он работать сегодня лучше, чем вчера...

И Эсма Якубовна, и Анастасия Дмитриевна досрочно завершили девятую пятилетку. Уверенность в себе, в своих силах, профессиональное мастерство, точный расчет убеждали: справимся, обязательство — две пятилетки в одну — выполнимо. Но и тут оказались верны себе, перешагнув вчерашние расчеты, сделали два пятилетних плана намного раньше срока.

— Помогли, конечно, и технические решения, — говорит директор Бийского льнокомбината Лев Владимирович Каленов. — Четыре года назад на предприятии началась реконструкция, оборудование заменяется на самое современное, высокопроизводительное. Снизилась обрывность нити, а значит, и брак, повысилось качество пряжи. Все крутильщицы работают на сверхтиповом уплотнении, а «сверхтип» Эсмы Якубовны Романович и Анастасии Дмитриевны Юдиной втрое больше отраслевой нормы.

— Говорят: дважды сделано то, что сделано хорошо. Романович и Юдина работают не просто хорошо — красиво. Берегут каждую минутку, — подчеркивает Лев Владимирович. — Такой темп задали, что никому возле них скучать не приходится. Весомая доля их успеха принадлежит и помощникам мастеров коммунисту Виктору Никитовичу Нарченко и Виктору Колягину: оборудование работает практически безотказно, крутильные машины всегда в образцовом порядке.

Продукция Бийского льнокомбината идет в десятки адресов, от Сахалина и Находки до шахт Донбасса. Но не только весомостью сверхплановой продукции ценится ударный труд. Производственные достижения передовых рабочих содержат в себе и огромный нравственный заряд. На льнокомбинате немало последователей Романович и Юдиной, тех, кто уже выполнил пятилетний план или приближается к этому рубежу. Ткачихи ткацкорукавного цеха Эльвира Ивановна Катасонова, например трудится в счет 1982 года. Валентина Алексеевна Рыкова — в счет 1981-го.

«О стране, о ее экономике думают, за них болеют душой тысячи и тысячи трудовых коллективов, миллионы и миллионы сознательных советских граждан», — сказал в своем выступлении на ноябрьском Пленуме ЦК КПСС Леонид Ильич Брежнев. Весом личный вклад крутильщиц Бийского льнокомбината Э. Я. Романович и А. Д. Юдиной в общее дело. Твердо их решение: в 1980 году, году ударной ленинской работы не снижать темпов, трудиться так, как они умеют, — с полной отдачей сил!

Г. ПОПОВА.

ЭСТАФЕТА МАСТЕРСТВА

На Бийском заводе «Электропечь» ширится соревнование в честь 110-й годовщины со дня рождения Владимира Ильича Ленина. Используя внутренние резервы, многие бригады, передовики и новаторы производства досрочно справились с заданиями четырех лет пятилетки. В числе их — бригада монтажников С. Н. Чернышова, бригады сталеваров С. Ф. Ложкомоева, А. В. Глебова, сталевар В. И. Клименко, модельщик И. П. Санников, токарь С. П. Коробков и многие другие. Стремясь ознаменовать ленинский юбилей новыми трудовыми достижениями, правофланговые соревнования обязались выполнить пятилетние задания к 22 апреля 1980 г.

На заводе ширится движение шефства-наставничества. В нем участвуют опытные мастера производства, ударники коммунистического труда. Между наставниками развернуто соревнование за звание «Лучший наставник молодежи». Лучшим шефом - наставником по праву считается токарь Юрий Григорьевич Скрипников; более тридцати лет работающий на заводе, кавалер ордена Трудового Красного Знамени, отличник социалистического соревнования отрасли. За свою жизнь он подготовил 15 учеников.

Н. ФЕДОРОВ.

К НОВЫМ РУБЕЖАМ!

СОЦИАЛИСТИЧЕСКИЕ ОБЯЗАТЕЛЬСТВА

бригады токарей-карусельщиков цеха котельно-вспомогательного оборудования Барнаульского котельного завода (бригадир Авраменко Владимир Федорович) на 1980 год

Претворяя в жизнь решения XXV съезда КПСС, бригада досрочно, к 1 июля 1979 года выполнила план 4-х лет пятилетки, сверх плана изготовлено продукции на 23 тыс. рублей. Решения ноябрьского (1979 г.) Пленума ЦК КПСС коллектив принял как боевую программу действий.

Включившись в социалистическое соревнование за достойную встречу 110-й годовщины со дня рождения В. И. Ленина, бригада обязуется к этой знаменательной дате выполнить пятилетнее задание по выпуску продукции, а годовой план — к 7 ноября 1980 года.

За счет применения передовых методов труда, рационального использования оборудования, достижения полной взаимозаменяемости членов бригады, сокращения потерь рабочего времени годовое задание по росту производительности труда будет перевыполнено на 5 процентов, с первого предъявления будет сдаваться не менее 98 процентов продукции, два члена бригады добьются права работать с личным клеймом.

Выполняя свой интернациональный долг, бригада обязуется досрочно изготовить рабочие колеса тягодутьевых машин для Болгарии, Польши и Кубы.

В завершающем году пятилетки будет подано не менее 5 рационализаторских предложений, 2 из них внедрено с экономическим эффектом в 150 рублей. В день Ленинского коммунистического субботника, работая на сэкономленном режущем инструменте, изготовим продукции на 120 рублей.

Обязуемся добиться присвоения коллективу звания «Бригада коммунистического труда», укреплять шефские связи с селом и с учениками 10 «в» класса барнаульской школы № 74.

СОЦИАЛИСТИЧЕСКИЕ ОБЯЗАТЕЛЬСТВА

коллектива бригады кузнецов-штамповщиков кузнечного цеха № 2 Алтайского тракторного завода (бригадир Поляков Сергей Константинович) на 1980 год

В ответ на решения ноябрьского (1979 г.) Пленума ЦК КПСС, руководствуясь положениями и выводами, содержащимися в выступлении на нем Генерального секретаря ЦК КПСС, Председателя Президиума Верховного Совета СССР товарища Л. И. Брежнева, обязуемся план десятой пятилетки выполнить к 110-й годовщине со дня рождения В. И. Ленина и до конца года выработать сверхплановой продукции отличного качества на 11,5 тысячи рублей.

В содружестве с инженерно-техническими работниками цеха механизируем удаление поковок из обрезного штампа и повысим за счет этого производительность труда на 2,8 процента. Внедрим стационарную обдувку прессовых штампов, установку для их смазки и снизим на этой основе потери от брака по сравнению с 1979 годом на 15 процентов. Всю продукцию будем сдавать с оценкой качества не ниже 4,9 балла.

За счет рационального использования будет сэкономлено 125 тонн металла. В день Ленинского коммунистического субботника обязуемся работать на сэкономленном сырье и изготовить 10 тонн горячих поковок.

Поддерживая почин бригады Героя Социалистического Труда В. С. Лакова с Алтайского моторостроительного производственного объединения, обязуемся нести коллективную ответственность за состояние трудовой дисциплины. Будем неуклонно соблюдать кодекс трудовой чести алтайских тракторостроителей, принимать активное участие в воспитании молодежи на трудовых традициях коллектива.

УЧЕБА ПАРТИЙНЫХ РАБОТНИКОВ

На курсах повышения квалификации партийных и советских работников при крайкоме партии закончила учебу группа заведующих отделами, инструкторов райкомов и горкомов КПСС, секретарей партийных организаций промышленных предприятий и строительных организаций.

Слушатели курсов прослушали цикл лекций об актуальных проблемах марксистско-ленинской теории и практики коммунистического строительства, экономической стратегии партии на современном этапе, партийного строительства.

На курсах выступили второй секретарь крайкома КПСС В. Т. Мищенко, секретарь крайкома КПСС А. Н. Невский, заведующие отделами крайкома КПСС А. Т. Катунин, В. В. Постольный, Б. В. Боровиков, С. Н. Ядонист, председатель партийной комиссии при крайкоме КПСС А. С. Калугин, заместитель секретаря парткома Госплана СССР В. Г. Зинин и другие.

Слушатели посетили ряд промышленных предприятий и строек гг. Барнаула, Рубцовска, Бийска, где познакомились с передовым опытом и практикой работы партийных комитетов по руководству производством. Ознакомились с системой работы Железнодорожного и Ленинского РК КПСС по внедрению комплексной системы работы без отстающих, вопросами совершенствования управления производством на промышленных предприятиях и стройках края.

ОПЕРЕЖАЯ РАБОЧИЙ КАЛЕНДАРЬ

Центральный комитет партии в постановлении «О 110-й годовщине со дня рождения Владимира Ильича Ленина» призвал развернуть активную политическую и организаторскую работу по подготовке к юбилею, сосредоточить усилия на выполнении решений XXV съезда партии, ноябрьского (1979 г.) Пленума ЦК КПСС.

Делом отвечают на постановления партии коллективы цехов, участков, смен и бригад Барнаульского вагоноремонтного завода. Особенно высок трудовой подъем людей в эти завершающие дни года.

На протяжении всех четырех лет пятилетки устойчиво трудится коллектив цеха разборки вагонов. За это время на счету передовиков производства около 600 разобранных сверх задания единиц подвижного состава.

Намного опережает свой рабочий календарь и комсомольско-молодежная бригада из вагоносборочного цеха, руководит которой Анатолий Мажара. Более трехсот сверхплановых вагонов с начала пятилетки — таков вклад молодых, их трудовой подарок Родине.

Успешно трудятся в этом цехе бригады электросварщиков и слесарей, возглавляют которые признанные мастера своего дела Юлия Холодкова и Сергей Оминский.

Постоянно перекрывают сменные задания члены бригады электросварщиков из цеха подготовки вагонов. Сравнительно недавно работает на заводе сам бригадир Николай Иванов. Однако уже прочно сумел утвердить себя в коллективе. Так, в прошлом году он со своими товарищами вышел победителем в краевом соревновании на премию имени рабочей династии Петровых. Не снижают достигнутых успехов электросварщики и нынче.

На предприятии уже 62 передовика производства завершили свои пятилетние задания. От выполнения личных творческих планов предприятием получено около 40 тысяч рублей сверхплановых прибылей.

И. ЛОМОВСКИЙ.

г. Барнаул.

К сведению коммунистов— депутатов краевого Совета народных депутатов

Собрание партийной группы краевого Совета народных депутатов состоится 21 декабря в 9 час. 30 мин. в Большом зале Дома Советов.

ГОДОВОЙ—ДОСРОЧНО!

Достойными делами готовится встретить ленинский юбилей коллектив Локтевского автотранспортного предприятия. Плановое задание по грузообороту завершено на 25, а по грузоперевозкам — на 10 дней раньше срока. Сверх плана будет перевезено 118 тысяч тонн грузов, выполнено 1.048 тысяч тонна-километров. Сверхплановая прибыль составила более 50 тысяч рублей. Перекрыто задание по росту производительности труда. Первенство в социалистическом соревновании держат бригады водителей Николая Никитича Певнева и Николая Филипповича Перова, в числе первых завершившие четырехлетние производственные задания. Коллективы передовых бригад выступили инициаторами соревнования за выполнение пятилетних заданий к 110-летию со дня рождения В. И. Ленина. Слово у них не расходится с делом. Работая на бригадном подряде, они каждодневно перевыполняют производственные задания как по грузоперевозкам, так и по тонна-километрам. Не отстает от правофланговых и созданная в нынешнем году бригада водителей Виктора Николаевича Сударикова, неоднократно выходившая победителем в соревновании бригад краевого автотранспортного управления.

В ответ на постановление ЦК КПСС «О 110-й годовщине со дня рождения Владимира Ильича Ленина» коллектив автопредприятия взял повышенные обязательства на завершающий год пятилетки. Намечено увеличить грузоперевозки по сравнению с текущим годом на пять, а грузооборот — на 44 процента.

Н. НИКОЛАЕВ.

К СВЕДЕНИЮ ДЕПУТАТОВ АЛТАЙСКОГО КРАЕВОГО СОВЕТА НАРОДНЫХ ДЕПУТАТОВ

Регистрация депутатов, прибывающих на двенадцатую сессию, производится 20 декабря с 9 часов утра в комнате № 34 Дома Советов.

20 декабря в 15 часов — заседания всех постоянных комиссий.

Открытие двенадцатой сессии краевого Совета народных депутатов состоится 21 декабря в 10 часов утра в Большом зале Дома Советов.

Телефоны: 2-61-33, 2-61-61.

Партгруппа — ядро коллектива

С ХОРОШИМ НАСТРОЕНИЕМ

работают на финише года животноводы колхоза «Памяти Островского»

НЕДАВНО ПОБЫВАЛИ У НАС с взаимопроверкой животноводы из соседнего колхоза. И первое, о чем спросили, правда ли, что мы решили пятилетку выполнить на восемь месяцев раньше срока?

Еще раньше, говорю, справимся — к 110-й годовщине со дня рождения В. И. Ленина.

И в том, что этот рубеж для нашего коллектива вполне реален, гости убедились в ходе проверки. Естественно, они интересовались, за счет чего мы добиваемся высоких показателей, что лежит в основе успехов? Как ветеран фермы (более двух десятков лет работаю дояркой), партгрупорг я отвечала им: в первую очередь — за счет социалистического соревнования. Организовали его коммунисты.

Приведу такой пример. В начале года, когда принимались обязательства, партгруппа помогла подсчитать и определить высокие, но реальные личные обязательства для каждого животновода. Это очень важно, потому что каждый теперь чувствует, что принятые обязательства — не формальность, а длительная программа действий. Многие доярки, последовав моему примеру, решили надоить от каждой коровы в среднем около трех тысяч килограммов молока.

При оценке результатов трудового соперничества особое внимание обращаем на качество продукции, учитываем санитарное состояние скотных дворов, уровень дисциплины, общественной активности работников. До всего есть дело партийцам.

По предложению членов партгруппы в Доме животноводов оборудован «Экран качества». Если на специальном стенде против фамилий некоторых животноводов прикрепляются ромбики черного цвета, значит, доярки получили непервосортное молоко. Сейчас такие случаи — большая редкость. Более 90 процентов продукции сдается государству первым сортом.

Пять коммунистов в нашей партгруппе, однако в ее активе не только животноводы, а и специалисты колхоза, культработники. Например, постоянную помощь в подведении итогов соревнования, оформлении наглядной агитации оказывает нам библиотекарь Л. В. Елкина.

Немало хороших инициатив на счету у коммунистов. Так, они сделали все, чтобы в хозяйстве был построен кормоцех. Корма теперь скармливаются животным только в приготовленном виде.

Как-то на одном из собраний коллектива по предложению партийцев было решено, что скотники должны не только подвозить корма к фермам, как было прежде, но и помогать дояркам в их раздаче. Помнится, не всем тогда пришлось по душе это предложение. Коммунисты провели разъяснительную работу, убедили людей в преимуществах такой организации труда. Особенно бурным было открытое собрание партгруппы, на котором обсуждали проступок одного из наших животноводов: он пытался увезти к себе домой общественное сено.

— Мы не должны проходить мимо подобных фактов, — говорил на собрании член партгруппы Н. А. Говорченко. — Ведь все знают, что значит для фермы каждый килограмм корма. Давайте же организуем хороший догляд, тогда и порядок будет.

Он оказался прав. С тех пор партгруппа подобных вопросов не обсуждала: повода не было. Скажете, мелочь? Нет. Порядок должен быть во всем. А партгруппа — она и контролер, и воспитатель.

С хорошим настроением работаем мы на финише четвертого года десятой пятилетки, выполнив его плановое задание более чем на 110 процентов. Лидируют в соревновании опытные доярки Е. Д. Кургина, В. Г. Самойленко, Н. М. Костенко и другие. На моем рабочем календаре — февраль 1981 года. Впереди новые рубежи. На их достижение нацеливает животноводов партгруппа фермы.

В. ХОМЕНКО,
партгрупорг, доярка колхоза «Памяти Островского».

Шипуновский район.

НА СТРАЖЕ МИРА И СОЦИАЛИЗМА

К 60-летию органов госбезопасности Алтайского края

Шестидесятилетний юбилей органов госбезопасности Алтая совпал с 62-й годовщиной ВЧК-КГБ СССР. Отмечаются эти знаменательные даты в замечательное время, когда советские люди живут и трудятся под глубоким воздействием решений ноябрьского (1979 г.) Пленума ЦК КПСС, речи на Пленуме Генерального секретаря ЦК КПСС товарища Л. И. Брежнева, постановления ЦК КПСС «О 110-й годовщине со дня рождения В. И. Ленина».

Советские органы государственной безопасности начали свое существование 20 декабря 1917 года, когда по инициативе В. И. Ленина была создана Всероссийская Чрезвычайная Комиссия по борьбе с контрреволюцией и саботажем. В условиях жестоких схваток с классовым врагом, с вооруженной контрреволюцией и интервенцией нужен был такой орган диктатуры пролетариата, который раскрывал бы замыслы заговорщиков и мог, говоря словами Ленина, «репрессией, беспощадной, быстрой, немедленной, опирающейся на сочувствие рабочих и крестьян», пресекать все происки контрреволюции. Именно таким органом стала ВЧК.

Первого августа 1918 года на совещании в ВЧК было принято решение о создании Чрезвычайных Комиссий при каждом областном, губернском и уездном Совете рабочих и крестьянских депутатов. Однако на Алтае чекистские органы были образованы значительно позднее, так как в 1918—1919 годах здесь шла ожесточенная гражданская война, царил кровавый режим колчаковской диктатуры. Лишь после освобождения Барнаула от колчаковцев Организационное бюро РКП(б) Алтайской губернии 26 декабря 1919 года приняло постановление о создании Губернской чрезвычайной комиссии.

Первым председателем Алтайской Губчека был назначен Иван Иванович Карклин — старый большевик-подпольщик, член РКП(б) с 1904 года, работавший до приезда в Барнаул в органах ВЧК Москвы и Киева. Вместе с ним на работу в ЧК были направлены испытанные коммунисты, активные участники революционного и партизанского движения Сова-Стецняк Ф. А., Ворожцов (Анатолий) М. И., Угаров П. И., Фофанов Г. Ф., Молостов П. И., Зотов М. Ф.

Основной задачей Алтайской Губчека в то время была борьба с политическим бандитизмом и контрреволюцией. Решительными мерами алтайские чекисты подавили целый ряд контрреволюционных организаций, возглавлявшихся опытными конспираторами из числа белых офицеров, бывших колчаковских контрразведчиков и эсеров. Так, в мае 1920 года была раскрыта белогвардейская так называемая «Алтайская народная организация». Заговорщики планировали организовать мятеж в Барнаульском гарнизоне, поднять на восстание крестьянство и свергнуть Советскую власть. В тот же период была разгромлена подпольная организация «Союз монархистов», в которую входил ряд бывших махновцев.

Зимой 1920—21 годов особенно опасная обстановка сложилась в Горном Алтае. В банды, действовавшие в горах, стекались недобитые белогвардейцы, кулаки, алтайские баи. Они поддерживали связь с остатками колчаковщины, окопавшимися в Монголии под руководством барона Унгерна, который пытался придать бандитизму организованный, политический характер. Наиболее крупной бандой, насчитывавшей до двух тысяч человек, являлась банда бывшего казачьего офицера Кайгородова.

Требовались решительные меры для разгрома политического бандитизма. С этой целью по инициативе губернских партийных органов в помощь частям Красной Армии были сформированы части особого назначения (ЧОН), в состав которых вошло до девяноста процентов коммунистов и чекистов. Отряды ЧОН, хорошо зная местность, совершали быстрые скрытые переходы в горах, настигали и уничтожали банды. В апреле 1922 года два чоновских отряда под командованием И. И. Долгих, перейдя через неприступные Яломанские белки, окружили село Катанду, где находились главные силы Кайгородова, и разгромили их.

Политический бандитизм на территории Горного Алтая к концу 1922 года в основном был разгромлен. Это совпало с выдающимся событием в истории алтайского народа — образованием автономной области.

В борьбе с врагами алтайские чекисты не щадили своей жизни. Светлую память о себе оставили героически погибшие за дело революции М. М. Лесных, А. С. Пчелкин, Щепочкин, Т. Г. Левачев, П. К. Алферов и другие.

Большой вклад в дело обеспечения государственной безопасности внесли чекисты Алтая во время коллективизации. Социалистическое переустройство деревни было связано с большими трудностями, главным образом из-за противодействия кулачества. Особенно тяжелым по своим последствиям было кулацкое восстание в селе Усть-Пристань, поднятое в марте 1930 года. Кулачье жестоко расправилось с местными коммунистами и советско-партийным активом. Эта кулацкая банда, как и ряд других, была также ликвидирована.

Разгромив объединенные силы внешней и внутренней контрреволюции, Советская страна приступила к мирному созидательному труду. В этот период органы госбезопасности провели огромную работу по пресечению подрывных акций империалистических разведок и экономической контрреволюции, нанесли чувствительные удары по антисоветским зарубежным центрам монархистов, эсеров, меньшевиков, буржуазных националистов.

С победой социализма в СССР и ликвидацией враждебных классов острие органов госбезопасности было направлено, главным образом, на борьбу с подрывной деятельностью разведок фашистской Германии и милитаристской Японии.

Предпринимая вероломное нападение на СССР, фашизм делал большую ставку на свою агентуру. Но факты показывают, что во время Великой Отечественной войны советские органы госбезопасности любились явного преимущества над немецко-фашистской разведкой. Ее операции проваливались одна за другой. Только накануне и в ходе исторической битвы под Москвой чекисты в зоне боевых действий и в тылу войск Западного фронта обезвредили свыше 200 агентов и более 50 диверсионно-разведывательных групп противника.

Всего за годы Великой Отечественной войны было обезврежено более 30 тысяч гитлеровских шпионов, диверсантов и террористов, заброшенных в расположение частей действующей Советской Армии и ее тылы.

Сложную и напряженную работу чекисты вели за линией фронта, в тылу немецко-фашистских войск, где действовало 13 тысяч оперативных работников и воинов-чекистов. Вместе с партизанами в тяжелых условиях оккупационного фашистского режима они вели мужественную борьбу с врагом. Навсегда останутся в истории героические рейды по тылам врага партизанских соединений, которыми командовали чекисты Герои Советского Союза Д. Н. Медведев, К. П. Орловский, С. М. Прудников, Н. А. Прокопюк, С. А. Ваупшасов, и подвиги советских разведчиков Героев Советского Союза Р. Зорге, Н. И. Кузнецова, И. Д. Кудри, В. А. Молодцова, В. А. Лягина, С. И. Солнцева, Ф. Ф. Озмителя и многих других.

Определенный вклад в дело разгрома германского фашизма внесли чекисты Алтая. Более ста пятидесяти их было откомандировано в годы войны в военную контрразведку. Большинство из них погибло на полях сражений, выполняя свой священный долг по защите Родины. Среди них — Николай Иванович Алябьев, Андрей Дмитриевич Храмцов, Петр Васильевич Первушкин, Яков Аксентьевич Муравьев, Петр Николаевич Лапин, Степан Яковлевич Никопов.

Во время Великой Отечественной войны напряженно трудились чекисты Алтая и в тылу. Они не допустили ни одной подрывной акции со стороны лазутчиков противника. С начала войны и в послевоенный период органами госбезопасности края было выявлено и обезврежено около 370 агентов и сотрудников вражеских разведок, немало изменников Родины, предателей, карателей и пособников немецко-фашистских оккупантов.

Большой вклад в их разоблачение внесли бывшие сотрудники УКГБ, ныне находящиеся на заслуженном отдыхе товарищи: Михаил Николаевич Никулин, Иван Фролович Забиняк, Федор Федорович Лазарев, Николай Петрович Данилов, Иван Алексеевич Жолобов, Дмитрий Антонович Жирко, Степан Михайлович Ларионов и многие другие.

В послевоенный период по вине империалистических держав, особенно США, произошло резкое обострение международной обстановки. Внешнеполитический курс Соединенных Штатов Америки и Англии по отношению к Советскому Союзу приобрел открыто агрессивный характер, во взаимоотношениях с социалистическими странами империалисты стали проводить политику «холодной войны», которая продолжалась на протяжении многих лет. Лишь в последние годы благодаря настойчивой борьбе Коммунистической партии Советского Союза за осуществление Программы мира ценой больших усилий удалось добиться поворота от «холодной войны» к разрядке международной напряженности. Однако дальнейшее развитие процесса разрядки ныне наталкивается на упорное сопротивление реакционных сил империализма, заодно с ними выступают и нынешние китайские руководители.

Наиболее реакционные круги США и западных держав продолжают упорно цепляться за порочную практику «холодной войны», с помощью спецслужб они с нарастающим упорством и ожесточением пытаются осуществлять против СССР и стран социалистического содружества акции идеологических диверсий. Для этого используются громадный пропагандистский аппарат, новейшие технические средства, предпринимаются попытки в большом количестве ввозить в нашу страну антисоветскую и другую политически вредную литературу. Особенно широко развернута в последнее время антисоветская пропаганда по каналам радио.

Вместе с тем разведки империалистических государств наращивают усилия по выявлению военно-экономического потенциала СССР и социалистических стран, их обороноспособности, политической и моральной готовности советского народа выдержать военные испытания.

КПСС и Советское правительство организуют решительный отпор подрывной деятельности реакционных сил империализма. Там, где этого требуют специфические условия борьбы, играют свою роль и органы государственной безопасности. В результате деятельности органов государственной безопасности в последнее время был нанесен ряд чувствительных ударов по разведкам противника, зарубежным антисоветским центрам, сорваны либо локализованы их коварные подрывные замыслы против нашей страны. Выявлен и обезврежен ряд агентов империалистических разведок, пресечены враждебные происки некоторых зарубежных организаций, разоблачено немало опасных государственных преступников, карателей периода Великой Отечественной войны, антисоветчиков, а также валютчиков и контрабандистов. Немалый вклад в дело обеспечения государственной безопасности вносят и чекисты Алтайского края. Ведя решительную борьбу с происками врагов социализма, они в то же время в соответствии с лучшими чекистскими традициями осуществляют большую работу по предупреждению государственных преступлений, убеждению и воспитанию тех советских граждан, которые в силу политической незрелости, обывательских настроений и воздействия буржуазной пропаганды допускают политически вредные поступки, могущие при дальнейшем их развитии перерасти в государственные преступления.

В этой работе наглядно выражается гуманный характер деятельности органов государственной безопасности, их стремление бороться за каждого советского человека, когда речь идет о том, что он может скатиться на преступный путь. Эта работа имеет важную политическую значимость и тесно смыкается с политической работой партийных, государственных и общественных организаций.

Важным условием успешной работы советских органов госбезопасности является их постоянная связь с трудящимися. Чекистские органы — плоть от плоти нашего народа. Этим определяется глубоко демократический характер их деятельности.

Партия постоянно заботится об укреплении чекистских рядов. Она посылает в органы государственной безопасности политически зрелые, хорошо подготовленные, преданные делу коммунизма кадры, воспитывает их в духе славных чекистских традиций, которые зарождались и развивались в ходе ожесточенной борьбы с врагами Страны Советов.

В Отчетном докладе ЦК КПСС XXV съезду партии товарищ Леонид Ильич Брежнев дал высокую оценку деятельности органов КГБ, подчеркнув, что они надежно ограждают советское общество от происков враждебных нам сил. Чекисты Алтая делают все, чтобы оправдать эту высокую оценку партии.

В. СЕРГЕЕВ,
начальник управления Комитета государственной безопасности СССР по Алтайскому краю.

В АВАНГАРДЕ СОРЕВНУЮЩИХСЯ

Недавно коллектив Рубцовской автобазы «Алтайстройтранс» тепло поздравил четырех своих товарищей с награждением их всесоюзным знаком «Ударник десятой пятилетки». Это водители грузовых автомобилей А. С. Перевозчиков, И. И. Шаврак, А. А. Орлов, В. В. Рыжков. Все они уже завершили пятилетку по перевозкам строительных материалов и подают другим пример ударного труда. Сегодня более сотни их товарищей поставили целью завершить личную пятилетку к 110-й годовщине со дня рождения В. И. Ленина.

Коллектив автобазы успешно завершил десятимесячный план по всем показателям, по сравнению с прошлым годом производительность труда выросла на 8,8 процента.

Н. МАРКОВ,
корр. «Алтайской правды».

РАВНЕНИЕ—НА ПЕРЕДОВИКОВ

С БОЛЬШИМ ПОДЪЕМОМ восприняты во всех коллективах нашего завода материалы ноябрьского Пленума ЦК КПСС, выступление на нем товарища Л. И. Брежнева. Из этих документов делаются практические выводы. Особое внимание обращается на укрепление дисциплины, развитие инициативы, усиление персональной ответственности за порученное дело — на все то, что непосредственно способствует достижению высоких результатов труда на всех участках и во всех службах. У нас немало коллективов, отдельных работников, с которых надо брать пример. В том числе в подсобных производствах.

Вот один из примеров. О мастерстве бригады отделочниц, которой руководит почетный трансмашевец, названный «Мастер золотые руки», Агафья Терентьевна Авраменко, может судить каждый, кто видел проходную завода «Трансмаш». Сама же Агафья Терентьевна переступила порог проходной завода — тогда еще деревянной — ровно тридцать лет назад. Годом позже пришла на завод Татьяна Андреевна Лебедева. Галина Макарова и Зинаида Бойчук стали отделочницами совсем недавно. А все вместе они — одна из лучших бригад пятисотого цеха.

Бригада успешно справилась с заданием одиннадцати месяцев и наверняка досрочно завершит четвертый год пятилетки.

— И в новом, 1980 году будем работать с полной отдачей, — заявили заводские строители, когда ознакомились с материалами Пленума ЦК КПСС.

На снимке: Т. Лебедева, Г. Макарова, А. Авраменко и З. Бойчук — бригада отделочниц.

В. НЕФЕДОВ,
рабочий завода «Трансмаш».

ПАНОРАМА АЛТАЯ

На любой вкус

Новый вид услуг предложило благовещенцам местное управление бытового обслуживания. В швейном цехе стали принимать заказы на пошив головных уборов из меха.

Модели — самые разнообразные: от традиционных русских ушанок и «бояроК» до национальных казахских и киргизских. Заказ можно сделать на головные уборы мужские, женские и детские.

Н. ПЕТРОВА.
Благовещенский район.

Вклад в Фонд мира

Слесари - ремонтники бригады В. М. Дегтярева из барнаульского объединения «Химволокно» единогласно решили внести вклад в Фонд мира. В отдел труда и заработной платы от рабочих поступило заявление: «Премию бригады за классное место в социалистическом соревновании по итогам октября перечислить полностью в Советский фонд мира».

В. МАНОХИН.

Музей юного героя

В городском Доме пионеров открыта комната-музей юного разведчика партизана Кири Баева. В нем систематизирован материал о герое гражданской войны. Экспонаты собраны при активном участии краеведческого кружка «Поиск» под руководством Г. М. Кротовой. Помогли ребятам и взрослые. Специально для музея художник Г. А. Серегин написал несколько работ по мотивам книги А. Голенковой «Подвиг Кири Баева».

И. МИКУРОВ,
корр. «Алтайской правды».
г. Камень.

А В ПОДАРОК — ТУЕСОК

ПРЕДЛАГАЮТ ТУРОЧАКСКИЕ УМЕЛЬЦЫ

ВЫ ЕДЕТЕ К МОРЮ, и дочь непременно попросит:

— Привези большую говорящую ракушку.

Или по туристической путевке вы оказались в горах — прозрачный воздух, стремительная горная речка. И вы поднимаете у самой воды гладкий серый камушек — зимой в городской квартире он напомнит об этих чудесных местах.

«Сувенир» в переводе с французского и означает воспоминание. Сувениром может стать любой, на первый взгляд, незначительный предмет: кленовый лист и сосновая шишка, забавный водяной орех «чертик» и нитка бус из боярышника.

Но сувенир может быть и художественным изделием. Значительную часть предметов, предлагаемых в сувенирных киосках, составляют изделия народных промыслов. К такому сувениру требования особые. Он не только должен служить визитной карточкой своего края, но и, кроме того, представлять собой самостоятельную художественную ценность.

Сувенирные цехи есть и у нас на Алтае. Турочакский — один из немногих в Российской Федерации, сырьем для которого служит береста.

Разглядываю образец его продукции — берестяной туесок. Проведешь рукой — будто погладишь березовый ствол. Кожица гладкая, нежная, по ней попадаются продолговатые выпуклые глазки — наросты.

В нижней части туеска береста неровная, бугристая. В почти симметричном случайном оттиске, сделанном неведомым лесным художником, чудится силуэт летящей совы. Вещь получилась интересной уже за счет самого материала.

Сам туесок, казалось бы, сделать нетрудно: соединил в круг два берестяных ремня, сделал донышко и крышку, внутрь вставил берестяную рубашку. Но в чем же она, красота?

На крышку туеска последнего образца выжиганием нанесен немудреный горный пейзаж. Для украшения. И... рисунок совершенно разрушает круглую форму крышки, а лаковое покрытие туеска забивает естественную фактуру бересты. Неорганичен и яркий цветочный рисунок масляными красками на новых экспериментальных образцах.

Начальник цеха Павел Федорович Чернышев снимает с полки еще один туесок: «Это мы сохранили для памяти. С таким — возни не оберешься: каждый зубчик вырежь ручным зубилом, покорпи над каждым элементом орнамента. А результат? — Одни убытки».

«Убыточный» туесок — средних размеров, удачно найденных пропорций. Нижний пояс заканчивается рельефно четкой и в то же время певучей линией крупных овальных фестонов. Поверхность туеска — в редких, но глубоких и выразительных вкраплениях мелкого тисненого орнамента.

В работе с естественными материалами главная задача мастера — услышать и понять его язык, услышать и сохранить дыхание леса, гор, как большая раковина сохраняет шум волны.

В первом из рассмотренных нами туесков это удалось лишь отчасти, во втором — вполне. Причем в старом туеске хочется отметить еще одну значительную деталь: орнамент подобран по национальным алтайским мотивам.

Конечно, финансовые соображения играют не последнюю роль. Туесок — не вологодское кружево. Он должен быть недорогим и соответственно не очень сложным в исполнении. Но разве нельзя добиться прежней художественной выразительности при помощи новой технологии? Здесь хочется привести один факт, который, с одной стороны, престижен для турочакских умельцев, а с другой — наводит на размышления.

Продукция цеха идет на экспорт — в Соединенные Штаты, Францию, Чехословакию, Японию, Норвегию, Швецию. Партии экспортной продукции отличаются не только особой тщательностью исполнения, но и простотой.

«Так хотят заказчики. У них такой вкус», — услышишь объяснение. Но в таком случае хочется спросить: на какой же вкус рассчитана остальная продукция, и кто должен заботиться о том, чтобы среди изделий цеха не появлялось безвкусицы в виде стеклянных бутылок с вклеенными в бересту открытками?..

В цехе немало старательных, добросовестных работниц. Это их руки любовно подбирают бересту по рисунку, но им же поручено и исполнение неудачных образцов. Где же искать причину того, что художественная ценность изделий Турочакского сувенирного цеха испытывает такие значительные колебания? Дело в том, что здешние умельцы, как говорится, варятся в собственном соку, не имея какого бы то ни было художественного руководства и поддержки.

Цех обязан ежегодно разрабатывать два новых образца, которые утверждаются на художественном совете крайисполкома. Однако художественный совет только постановляет: принять или отклонить. Он не оказывает никакого влияния на творческий и производственный процесс. Это было бы в компетенции художника, но в штате леспромхоза, утвержденном управлением лесного хозяйства, такого художника не положено иметь.

Нужна в первую очередь заинтересованность управления культуры крайисполкома в том, чтобы продукция сувенирных цехов Турочакского и любого другого леспромхоза края поднялась до уровня художественных произведений, развивающих традиции народных промыслов.

Этому могли бы способствовать, например, организация периодических семинаров ведущих мастеров, выездные консультации и шефство над сувенирными цехами художников-профессионалов.

Турочакский сувенирный цех начал давать прибыль. В семьдесят седьмом она составила 27, а в семьдесят восьмом — 35 тысяч рублей. Вроде все в порядке. Но можно ли считать порядком, если сувенирный цех по существу остается простым придатком леспромхоза, удачно реализующим отходы лесозаготовок?

Продукция алтайских сувенирных цехов должна оправдывать свое название. Иначе туесок можно заменить любой другой емкостью, купленной в хозяйственном магазине.

О. ГРАКОВА.

Качество — зеркало работы

СИСТЕМНЫЙ ПОДХОД

БОРЬБА ЗА ВЫСОКОЕ КАЧЕСТВО продукции — первостепенная обязанность предприятий, самое активное участие в ней призваны принимать научно-исследовательские организации.

Эффективным резервом подъема качественного уровня является использование комплексной системы управления качеством продукции (КСУКП) по опыту предприятий Львовской области, который, как известно, был одобрен ЦК КПСС.

В нашем крае из 298 предприятий, где система подлежит применению, на сегодняшний день 211 занимаются ее разработкой и внедрением. Причем 37 предприятий комплексную систему уже внедрили. От этого в целом по краю получен экономический эффект почти в 5 миллионов рублей. Особой эффективностью использование КСУКП отличается на Барнаульском котельном заводе, Барнаульской мебельной фабрике, бийском заводе «Электропечь».

Преимущества КСУКП можно хорошо видеть на примере Барнаульского завода асбестовых технических изделий. Здесь к разработке системы приступили еще в 1976 году. Тогда была организована специальная координационно-рабочая группа во главе с главным инженером предприятия. Она составила техническое задание на разработку КСУКП, подготовила программу обучения специалистов и руководителей основам системы.

Параллельно проводилась большая работа по подъему качественного уровня изделий, освоению новых видов продукции, совершенствованию технологии, использованию более прогрессивного оборудования, улучшению организации труда, производства и управления.

Все это позволило уже на стадии внедрения КСУКП добиться ощутимых результатов. Завод на протяжении последних лет, несмотря на определенные трудности с обеспечением сырьем и материалами, уверенно справляется с плановыми заданиями. Ежегодный прирост объема производства здесь обеспечивается только за счет увеличения производительности труда. Завод поставляет свою продукцию во многие страны мира. В том числе в Болгарию, Кубу, Монголию, Румынию, Иран, Ирак, Афганистан, Алжир, Турцию. И отовсюду на изделия барнаульцев приходят хорошие отзывы. Причем объем поставок продукции за рубеж из года в год растет.

Внедрение комплексной системы управления качеством продукции позволило постоянно повышать удельный вес изделий высшей категории в общем объеме производства. Так, в 1976 году со Знаком качества при плане 22 процента фактически выпускалось таких изделий 26,5 процента. В 1977 году соответственно 23,6 и 36,7 процента. В этом году с почетным пятиугольником уже изготавливается 48 процентов продукции десяти наименований. Экономический эффект применения КСУКП составил на заводе почти 400 тысяч рублей.

Вместе с тем темпы внедрения КСУКП кое-где еще довольно медленные. До сего времени 30 процентов предприятий в крае вообще не приступали к разработке системы.

Опыт передовых предприятий красноречиво говорит, что применение КСУКП является мощным резервом улучшения качества изделий с алтайской маркой. И этот опыт следует использовать повсеместно.

Н. ШАТАЛОВА,
инженер Алтайской лаборатории Госстандарта.

Состоялась XXVIII отчетно-выборная конференция комсомольцев краевого центра. Докладчик — первый секретарь Барнаульского горкома ВЛКСМ Г. Галкин подробно проанализировал рост политической и трудовой активности комсомольцев и молодежи за два года, их вклад в выполнение решений XXV съезда партии и XVIII съезда ВЛКСМ.

Год назад, отметил докладчик, пленумом горкома ВЛКСМ была одобрена инициатива комсомольско-молодежных коллективов Николая Коротких со станкостроительного завода и Виктора Иван-

Отчеты и выборы в комсомоле

ПЯТИЛЕТКЕ — ЭНТУЗИАЗМ МОЛОДЫХ

чихина из локомотивного депо, призвавших трудиться под девизом «От 60-летия ВЛКСМ к 60-летию комсомола Алтая — не снижая темпов!».

Этот патриотический почин был широко подхвачен не только в краевом центре, но и повсюду на Алтае. Сами же инициаторы делом подтверждают свои обязательства. Так, коллектив Н. Коротких еще к 21 апреля 1979 года сообщил о выполнении заданий десятой пятилетки. Железнодорожники, возглавляемые В. Иванчихиным, провели на сэкономленном топливе 30 составов.

Сегодня уже более трех тысяч молодых барнаульцев, каждый десятый комсомольско-молодежный коллектив досрочно завершили годовую программу. Причем из них 17 бригад и 258 производственников трудятся уже в счет следующей пятилетки. Закономерно, что среди тех, кто так намного опережает время, — делегаты XVIII съезда ВЛКСМ Любовь Салмина с Барнаульского меланжевого комбината и Нелли Селезнева из объединения «Химволокно».

Сейчас по-прежнему главные усилия комсомолии города направлены на поиск дополнительных резервов в производстве. Взяв повышенные социалистические обязательства по достойной встрече 110-й годовщины со дня рождения В. И. Ленина, по-ударному трудятся, к примеру, комсомольско-молодежные бригады Степана Лагутина из Алтайского моторостроительного объединения, Владимира Бейзе — с завода механических прессов, Любови Рыбиной — с Алтайского завода агрегатов и многие другие.

Однако, как подчеркивали в докладчик и выступающие в прениях, есть еще немало недостатков и острых проблем в организации социалистического соревнования. В частности, был приведен такой факт. На заводе геологоразведочного оборудования соревнование между комсомольско-молодежными бригадами на словах как будто бы и есть. Его даже можно подтвердить документами, так как проводятся различные подсчеты, заседания. Но нет главного — духа соперничества, а следовательно, и нет стремления научиться у партнера самым передовым приемам. С особой озабоченностью участники конференции говорили о том, что эти недостатки — формализм, отсутствие состязательности и действенности в соревновании — не изжиты еще комитетами комсомола многих предприятий города.

Комсомольско - молодежные бригады давно уже доказали свою жизнестойкость и эффективность там, где им оказывают внимание и поддержку. Но в целом по городу их число растет медленно. По-прежнему мало таких бригад на котельном заводе, в строительстве, на транспорте, в сфере бытового обслуживания. А скажем, на хлопчатобумажном комбинате их количество за последние два года даже уменьшилось. С этим нельзя мириться. Смелее надо внедрять в комсомольско-молодежных бригадах работу по единому наряду, которая способствует наиболее полному раскрытию возможностей коллектива. Так считают выступивший в прениях секретарь комитета ВЛКСМ завода транспортного машиностроения В. Сбитнев, другие делегаты.

Важнейшим направлением в комсомольской работе, как и прежде, должна быть, говорилось на конференции, борьба за высокую эффективность и качество работы. Сейчас на предприятиях Барнаула свыше двухсот изделий выпускаются со Знаком качества. 77 из них он был присужден в 1979 году. В этом немалая заслуга молодежи. Не случайно в ходе движения «Пятилетке эффективности и качества — энтузиазм и творчество молодых!» почетное право работать с личным клеймом качества получили полторы тысячи молодых производственников города. Однако и здесь, сказала бригадир комсомольско-молодежной бригады объединения «Химволокно» Т. Елисеева, имеется для молодежи огромное поле деятельности. Вот почему комитетам комсомола, решая вопросы улучшения качества выпускаемой продукции, необходимо прежде всего прививать молодежи чувство гордости за конечные результаты труда, шире внедрять передовой опыт, паспорта комсомольской гарантии качества, активизировать работу штабов и постов «Комсомольского прожектора».

Большое внимание и докладчик и выступающие уделили проблемам воспитания молодежи. Первый секретарь Октябрьского райкома ВЛКСМ В. Алтухов рассказал о том, как в районе осуществляется единство идейно-политического, трудового и нравственного воспитания, о имеющихся еще в этом трудностях. В частности, отметил оратор, по-прежнему остро стоит проблема так называемого «середняка» в соревновании, который нередко оказывается незаслуженно забытым.

Секретарь комитета комсомола меланжевого комбината Н. Чернышова и другие ораторы говорили об огромной роли политучебы в формировании коммунистического мировоззрения молодежи, о необходимости воспитывать молодое поколение на героических традициях. Однако и горком комсомола, и райкомы, отметили выступающие, еще не до конца используют имеющиеся здесь возможности. Интересную мысль в связи с этим высказал, к примеру, секретарь комитета комсомола медицинского института Н. Григорьев. Отлично себя зарекомендовали, сказал он, агитбригады студенческих строительных отрядов. А почему бы не найти им применение и зимой? Оратор высказал также претензию, что в городе не организовано как надо социалистическое соревнование студентов. Так, последний раз итоги такого соревнования между факультетами учебных заведений Барнаула подводились... в 1974 году. Разумеется, положение необходимо исправить.

Штукатур комсомольско-молодежной бригады треста Барнаулжилстрой Т. Комарова свое выступление посвятила вопросам профориентации школьников, привлечению их в ряды молодых строителей Барнаула. Этой работе надо придать четкое направление именно сейчас, когда город готовится встретить свое 250-летие.

В принятой на конференции резолюции выражено единодушное стремление превратить 1980 год в год ударной работы, встретить 110-летие со дня рождения В. И. Ленина высокопроизводительным трудом, отличной учебой, общественной активностью комсомольцев и молодежи города, внести достойный вклад в осуществление решений ноябрьского Пленума ЦК КПСС.

На конференции выступили член бюро крайкома КПСС первый секретарь Барнаульского горкома партии М. М. Сидоров, первый секретарь крайкома комсомола А. С. Кондыков.

В работе конференции принял участие ответорганизатор ЦК ВЛКСМ В. Н. Елхов.

После конференции состоялся организационный пленум, на котором первым секретарем Барнаульского горкома ВЛКСМ был избран Г. Галкин.

А. АСТАПОВ,
корр. «Алтайской правды».

ЗАЯВЛЕНИЕ КОМПАРТИИ КАНАДЫ

ОТТАВА. (ТАСС). С осуждением «преступных и опасных для дела мира планов Пентагона и натовской военщины» по размещению на территории ряда западноевропейских стран американского ракетно-ядерного оружия средней дальности выступил Центральный исполнительный комитет Коммунистической партии Канады.

В опубликованном заявлении Компартия Канады отмечает, что одобрение правительством консерваторов решения НАТО о размещении в Западной Европе американских ракет «Першинг-2» и крылатых ракет с ядерными боеголовками является уступкой перед лицом давления Вашингтона.

Компартия отмечает, что поддержка правительством Канады натовского решения осуществляется за спиной канадского народа, без одобрения и даже без обсуждения этого вопроса в федеральном парламенте.

Подобное преступное пренебрежение кабинетом тори общественным мнением страны должно вызвать решительный протест демократических кругов канадской общественности. Все канадцы, все демократические организации страны должны решительно потребовать от правительства, пока не поздно, пересмотреть курс на поддержку американского и натовского ядерного безумия.

ТРЕЗВОЕ РЕШЕНИЕ ЯПОНИИ

ТОКИО. (ТАСС). Правительство Японии приняло решение возобновить предоставление кредитов Социалистической Республике Вьетнам. Как сообщает газета «Майнити дейли ньюс», осуществление этой программы начнется с января будущего года. По мнению японского правительства, это будет способствовать установлению благоприятного климата в Юго-Восточной Азии.

Вопрос о предоставлении Японией кредитов Вьетнаму стал предметом острых разногласий между Токио и Пекином в ходе недавнего визита в КНР премьер-министра Японии М. Охиры. Заявление японского премьера в Пекине о том, что Япония сдержит свое обещание предоставить СРВ экономическую помощь, вызвало резкое недовольство пекинских лидеров, проводящих в отношении Вьетнама политику экспансионизма и агрессии.

У. ФУЛБРАЙТ: АМЕРИКАНЦЫ НЕ ХОТЯТ ВОЙНЫ

ВАШИНГТОН. (ТАСС). «Внушающим очень серьезную озабоченность» назвал навязанное Вашингтоном и НАТО западноевропейским странам решение о размещении американского ракетно-ядерного оружия средней дальности видный политический деятель США, бывший председатель сенатской комиссии по иностранным делам У. Фулбрайт. Он сказал, что «весьма разочарован» позицией администрации США, которая «неблагоприятно» отреагировала» на последние миролюбивые инициативы СССР, в частности, на одностороннее сокращение численности советских войск в Центральной Европе. «Я считаю, что предложения Советского Союза, выдвинутые Председателем Л. И. Брежневым, представляли солидную основу для серьезных усилий по взаимному сокращению вооружений в Центральной Европе, — сказал он. — В этой связи негативная позиция администрации не может не вызывать разочарования».

У. Фулбрайт отметил, что одобренное в Брюсселе размещение новых американских ядерных ракет в Западной Европе, а также программа дальнейшего наращивания военных расходов США и создание «сил быстрого реагирования» свидетельствуют о стремлении некоторых кругов в Соединенных Штатах оживить «синдром силы», который в свое время втянул страну в трясину агрессии в Индокитае. Он подчеркнул, что ставка на силу говорит о непоследовательности политики правительства США, его подверженности влиянию мощных лоббистских группировок, особенно в предвыборные годы. «Это одно из тех слабых мест нашей системы правления, которые затрудняют ведение дела с нами на долгосрочной основе», — сказал он.

У. Фулбрайт вместе с тем выразил уверенность, что милитаристским кругам, усиленно раздувающим сейчас кампанию о так называемой «советской угрозе», не удастся ввести в заблуждение американский народ. Американцы по-прежнему не хотят войны, они хотят дружить с советским народом.

ХРОНИКА · СОБЫТИЯ · ОТКЛИКИ

ЗА РУБЕЖОМ

ООН: УКРЕПЛЯЯ МИР И БЕЗОПАСНОСТЬ

НЬЮ-ЙОРК. (Корр. ТАСС). Завершает работу XXXIV сессия Генеральной Ассамблеи ООН. Она подтвердила глубокую убежденность мирового сообщества в необходимости конструктивных практических шагов, направленных на оздоровление политической обстановки, уменьшение опасности войны и разоружение.

В центре дискуссии представителей 152 стран были вопросы обуздания гонки вооружений и разоружения, включенные в повестку дня по инициативе Советского Союза и других социалистических стран. Делегаты Генеральной Ассамблеи с глубоким удовлетворением отметили готовность СССР внести конкретный ощутимый вклад в ликвидацию военной конфронтации, которая ставит под угрозу мир и безопасность всех народов.

Исключительно своевременной признана советская инициатива осудить политику гегемонизма в международных отношениях. В этой политике, как в фокусе, сконцентрированы наиболее разрушительные тенденции в современных международных отношениях — агрессивность, милитаризм, стремление к экспансии и захвату сфер влияния, угнетению и порабощению народов.

Нынешняя сессия приветствовала подписанный между СССР и США Договор об ограничении стратегических наступательных вооружений и выразила надежду на его скорейшее вступление в силу, а также незамедлительное начало новых переговоров с целью заключения Договора ОСВ-3. Отражением решимости Советского Союза и других социалистических стран поставить дело ядерного разоружения на практические рельсы явилось их предложение начать в порядке первоочередной важности переговоры о прекращении гонки ядерных вооружений с участием всех государств, обладающих ядерным оружием. Эта инициатива получила поддержку 120 стран.

Ассамблея поддержала также усилия Советского Союза создать заслон качественной гонке вооружений. В этой области, как записано в решении Ассамблеи, положительное значение имело бы соглашение о запрещении разработки и производства новых видов оружия массового уничтожения и новых систем такого оружия.

Народы земного шара вправе ожидать, что решения Генеральной Ассамблеи ООН послужат основой для новых усилий по укреплению мира и безопасности, развитию сотрудничества между государствами с различными социальными системами.

ПРОТИВ ДИКТАТА МОНОПОЛИЙ

ФРГ. Кассель, Геттинген, Висбаден и другие города страны стали местом организованных Германской компартией демонстраций против произвола нефтяных над-национальных концернов. Участники протеста решительно потребовали замораживания уровня цен на нефтепродукты, установления действенного демократического контроля над фирмами, представляющими интерес международных нефтяных монополий в Западной Германии.

Факты свидетельствуют о том, что в погоне за еще более высокими прибылями крупные нефтяные монополии используют разразившийся на Западе энергетический кризис, резко взвинчивая цены на нефтепродукты. Нефтяные магнаты действуют в ФРГ практически бесконтрольно со стороны федеральных властей. Статистика отмечает, что за последнее время автомобильное топливо, мазут, необходимый для отапливания зданий, другие важные нефтепродукты подорожали более чем в два раза. Причем граждане ФРГ вынуждены платить, например, за бензин в 8 раз больше, чем это горючее обходится нефтяным компаниям. Этот произвол и грубый диктат любителей баснословных прибылей вызывает резкое возмущение и осуждение прогрессивной общественности на берегах Рейна.

НА СНИМКЕ: общественность города Геттингена протестует против нефтяной политики крупных монополий.

Фотохроника ТАСС.

НА СОВЕЩАНИИ ПРЕДСТАВИТЕЛЕЙ СТРАН—ЧЛЕНОВ «ГРУППЫ-77»

ГАВАНА. (ТАСС). Первый секретарь ЦК Компартии Кубы, Председатель Государственного совета и Совета Министров республики Фидель Кастро выступил на открывшемся здесь совещании представителей стран—членов «Группы-77» на уровне министров. Задача совещания — выработать совместную платформу развивающихся стран на третьей Генеральной конференции Организации Объединенных Наций по промышленному развитию (ЮНИДО), которая состоится в начале 1980 года в Индии.

Ф. Кастро коснулся важнейших вопросов борьбы развивающихся государств с экономической отсталостью, за равноправие и справедливость в международных экономических отношениях.

Указав на необходимость сохранения единства стран—членов «Группы-77» и координации их усилий в области промышленного развития, Ф. Кастро выдвинул идею создания общих рынков государств, входящих в эту организацию.

Развивающиеся государства, продолжал Ф. Кастро, выступивший в качестве руководителя страны—председателя движения неприсоединения, могут твердо рассчитывать на поддержку развитых социалистических и других стран, политика которых не основана на хищническом грабеже народов.

Ф. Кастро подчеркнул необходимость скорейшей мобилизации средств для финансирования программ развития. Займы, предоставляемые в настоящее время развивающимся странам, сказал он, едва покрывают ежегодный дефицит их платежного баланса, который составляет 50 млрд. долларов. Кроме того, отсталые в экономическом отношении государства каждый год выплачивают 40 млрд. долларов в виде процентов по внешним долгам, которые превышают сегодня 335 млрд. долларов.

ВОКРУГ СОБЫТИЙ В ИРАНЕ

НЬЮ-ЙОРК, 18 декабря. (ТАСС). Соединенные Штаты усиливают нажим на своих «союзников», добиваясь, чтобы они заняли более жесткую позицию в отношении Ирана. Как сообщает газета «Нью-Йорк таймс» со ссылкой на представителей государственного департамента, Вашингтон обратился к правительствам ряда стран с призывом, чтобы они «в индивидуальном порядке оказывали на Иран давление с помощью таких шагов, как запрет на продажу определенных товаров».

ТОКИО, 18 декабря. (ТАСС). «Соединенные Штаты официально потребовали от Японии сотрудничества в установлении экономических санкций против Ирана», — пишет агентство Киодо Цусин, комментируя пребывание в Токио специального посланника Президента США, первого заместителя министра финансов Р. Карсуэлла.

В ответ японская сторона ограничилась лишь выражением «понимания» позиции Соединенных Штатов, однако, как подчеркивает Киодо Цусин, «высказала нежелание помогать Вашингтону». Эмиссару Белого дома было, в частности, указано, что Япония в слишком большой степени зависит от импорта иранской нефти.

Газета «Асахи ивнинг ньюс» подчеркивает, что кризис в американо-иранских отношениях внес новый элемент напряженности в продолжающуюся «экономическую войну» между США и Японией.

ТЕГЕРАН, 18 декабря. (ТАСС). Выступая вчера по иранскому телевидению, аятолла Хомейни исключил возможность освобождения сотрудников американского посольства в Тегеране, захваченных иранскими студентами, к рождественским праздникам. Студенты, сказал он, требуют возвращения шаха в Иран для суда над ним, в противном случае заложники предстанут перед судом по обвинению в шпионаже. Это требование студентов поддерживают иранский народ и правительство. Хомейни вновь повторил, что посольство США в Тегеране является «шпионским гнездом», а его сотрудники — шпионами.

Аятолла обвинил администрацию США, свергнутого шаха и последнего шахского премьер-министра Бахтияра в том, что они «плетут заговоры против Ирана».

Снова мысли о немыслимом?

Американские планы размещения новых ракет в Западной Европе заставляют говорить о том, что стратеги за океаном вновь возвращаются к мыслям о немыслимом, то есть о возможности победы в ядерной войне. Особенно если провести эту войну в форме ядерного блицкрига.

Всего лишь четыре минуты понадобится новым ракетам, чтобы достигнуть цели в Советском Союзе. И тут таится опасность соблазна первого удара, который бы единым махом выбил из его рук ядерный меч возмездия. Нужно только поточнее прицелиться, и новая техника это позволяет...

Конечно, на Западе достаточно часто напоминают, что в ядерной войне побежденным окажется и сам победитель или что плоды победы будут иметь вкус пепла. Это с одной стороны, со стороны здравого смысла.

Но что касается стратегических концепций и характера военного строительства, картина угрожающе иная.

Превентивную войну предлагал еще Уинстон Черчилль в 1947 году. Западные державы должны атаковать русских, говорил он, используя весь атомный арсенал. И тот же Черчилль в речи в Фултоне, объявляя «холодную войну», не сомневался насчет намерений другой стороны: «Я не считаю, что Советская Россия желает войны».

В принципе, кажется, за треть века ничто не изменилось. Советский Союз по-прежнему не желает войны. Запад по-прежнему лелеет мечту о превентивной войне.

Стоит напомнить тезис, содержащийся в документе совета национальной безопасности США за 1954 год: «Если возможно одним ударом устранить угрозу уничтожения Америки в результате атомного нападения, то такой удар должен быть нанесен». Аналогичные положения встречаются и в других документах конгресса США, а в книгах, написанных кабинетными стратегами, подобных рекомендаций не счесть. Осуществить их мешали отнюдь не моральные соображения или какие-то там международно-правовые, а отсутствие той самой «возможности», что упоминается в документе совета национальной безопасности.

Формально Соединенные Штаты придерживаются так называемой «стратегии сдерживания или устрашения». Главное в ней — обеспечить нанесение противнику «неприемлемого ущерба» в случае его нападения на Соединенные Штаты.

Однако здесь мы имеем дело с «величайшим обманом, которому когда-либо подвергали американский народ». Таково, по крайней мере, мнение Роберта Олриджа, 16 лет имевшего дело с американским ядерным оружием. Олридж писал в журнале «Прогрессив» в мае прошлого года, что хотя «в официальных высказываниях акцент постоянно делается на аспект сдерживания, а на концепцию первого решающего удара лишь время от времени намекают, именно она повсеместно определяет разработку стратегических планов Пентагона».

После первоначального периода вульгарного заигрывания с идеей превентивной войны в годы американской атомной монополии концепция первого удара вернулась в американскую военную мысль в «гуманном» обличье стратегии «контрсилы». Принято датировать ее рождение выступлением тогдашнего министра обороны Роберта Макнамары в июне 1962 года. Согласно этой стратегии, нужно стремиться уничтожить средства ведения войны противника, а не его города и мирных жителей. Новая идея нейтрализовала аргумент о «сверхубийстве», по которому ядерного оружия уже более чем достаточно и дальнейшее его накопление лишено смысла. Смысл возродился с идеей «контрсилы», открывшей путь для бесконечного совершенствования ядерного оружия и наращивания ядерных арсеналов. Довод — выискивать из-под земли ракеты противника сложнее, чем уничтожать города.

Такая стратегия предполагает первый ход за собой. Ее цель — выбить у противника оружие из рук и уберечься тем самым от его ответного удара. «Контрсила» — новый псевдоним старой идеи первого удара.

Создание Советским Союзом менее уязвимых сил стратегического назначения поставило такой большой знак вопроса над этой ядерной маниловщиной, что о «контрсиле» на время даже замолчали. А спустя какое-то время заговорили об идее «ограниченного» использования концепции «контрсилы», а затем и о том, что «наиболее честолюбивый вариант стратегии диктует создание потенциала первого решающего удара по наступательным силам противника, чтобы уничтожить максимально большую часть его мегатоннажа».

Теперь европейской общественности предлагают поверить, будто новые американские ракеты нужны для нейтрализации советского «превосходства» в ядерном оружии средней дальности. Но ведь это не что иное, как искусственно создаваемый мираж. В самом деле, в документе американского конгресса «Обзор бюджета 1980 финансового года на оборону и международные дела» можно прочесть неожиданное признание, что «зловещие советские ракеты СС-20» пока еще только «существенно уменьшают преимущество Запада в ядерных силах театра военных действий». Такова точка зрения руководства американской армии. Как же быть с обоснованием размещения в Европе новых американских ракет, особенно если учесть советскую готовность к немедленным переговорам, к сокращению числа ядерных средств средней дальности?

Вот почему за американскими планами ракетно-ядерной модернизации Западной Европы просматривается намерение создать арсенал ракетных средств первого удара.

Г. ГЕРАСИМОВ.
(АПН).

ВОЯЖ НАЕМНОГО УБИЙЦЫ

АНТАНАНАРИВУ. (Корр. ТАСС). На Коморских островах вновь появилась фигура профессионального наемника и убийцы Боба Денара, прибывшего туда с двухнедельной «инспекционной» поездкой. Этот вояж вызвал законную тревогу африканских стран, которым хорошо известны его «деяния» на континенте. Так, предыдущая поездка Боба Денара на Коморские острова, как известно, привела к государственному перевороту и убийству президента страны Али Суалиха.

«Личные мотивы» и «коммерческие интересы» — это лишь жалкая маскировка, с помощью которой западные хозяева Боба Денара пытаются скрыть истинные цели очередного визита этого наемного убийцы в район Индийского океана. Издающийся на Мадагаскаре еженедельник «Актюэль» пишет, что напряженное положение на юге Африки — такова обстановка, сопутствующая провокационной поездке Боба Денара.

ЖИВУЩИЕ НА ВОЛНАХ

Когда огромная многомиллионная столица Египта — Каир давно уже спит, по черным водам Нила, который египтяне уважительно называют «бахр» — «море», бесшумно скользят утлые суденышки. Это фелюги рыбаков, для которых поздний час — лишь начало изнурительного трудового дня. Днем они прячутся от палящих лучей африканского солнца под мостами или в тени тростников у берегов великой реки. Рыбаки не расходятся по домам, потому что лодки — это и есть их дом и семейный очаг.

В это трудно поверить, но, покинув еще в детском возрасте родные деревни в поисках заработка, рыбаки годами, а зачастую и десятилетиями вместе с женами и детьми живут в своих фелюгах, выходя на берег лишь для того, чтобы сбыть улов и купить продукты. Здесь они спят, здесь готовят нехитрую пищу — бобы, рис, лук, здесь чинят свои снасти. Тут же, на нескольких квадратных метрах суденышка, растут в постоянном труде их дети, не имеющие представления, что такое школа.

Нура Заки Абдель Тавваб не знает, сколько ей лет. Ей на помощь приходит женщина из соседней фелюги. Она подсказывает, что девочке только тринадцать, а выглядит она так потому, что тяжкий труд вместе с отцом и братьями «иссушил ее тело»...

Рыбаки говорят, что нужда «навсегда поселилась» в их лодках, потому что существующая на рынке грабительская система сбыта рыбы такова, что владельцы товара в скором времени становятся должниками скупщиков. Кроме того, по свидетельству владельцев фелюг, стоимость содержания их суденышек подскочила за последние годы в несколько раз. И, наконец, за право владения лодкой они обязаны платить налог министерству социального обеспечения.

В нынешнем году многим рыбакам сообщили, что они обязаны выплатить государству за каждую фелюгу по 75 фунтов. Для людей, которые редко выручают за свой дневной улов более полфунта, выплатить такую сумму чрезвычайно трудно. «Если нас заставят платить такие деньги, — говорит уроженец провинции Дакахлия Хамди Анвар, — здесь больше никто не останется...»

Корреспондент ТАСС.

Каир.

ОПАСНЫЙ АВТОМОБИЛЬ

В погоне за максимальными прибылями американские корпорации не останавливаются даже перед производством явно недоброкачественных изделий, которые буквально наводняют магазины Соединенных Штатов.

Американцы давно уже знают, сколь опасны выпускаемые гигантом автомобилестроительной промышленности «Форд мотор» машины марки «Пинто». Не один десяток людей погиб из-за того, что эта машина была сконструирована таким образом, что при ударе сзади даже на небольшой скорости ее бензобак моментально взрывался, и горящий бензин заливал салон.

Как выясняется, владельцы «Форд мотор» в течение ряда лет сознательно выпускали эти опасные автомобили. Согласно документам, попавшим в распоряжение газеты «Чикаго трибюн», еще 10 лет назад руководители корпорации имели в своем распоряжении отчеты о результатах испытаний автомашины, в которых прямо указывалось на ненадежность конструкции бензобаков и багажников. В этих отчетах содержались и рекомендации об устранении дефекта, требовавшем некоторых дополнительных затрат. Однако страсть к наживе не позволила фабрикантам пойти на увеличение стоимости производства «Пинто».

Сотни тысяч автомашин «Пинто» разошлись по всей стране, и начались аварии с неизбежными человеческими жертвами. Пострадавшие и их родственники подавали в суд, однако компания отделывалась незначительными штрафами и платежами для компенсации нанесенного ущерба. Было даже подсчитано, что за последние 10 лет все судебные издержки и выплата компенсаций за причиненный ущерб составят около 50 миллионов долларов. На первый взгляд, цифра немалая, но она незначительна по сравнению с полученными за тот же период многомиллиардными прибылями этой компании. Устранение дефекта стоило бы ей дороже.

Именно такой циничный расчет и руководил предпринимателями.

А. ВОРОНИН,
корреспондент ТАСС.

Нью-Йорк.

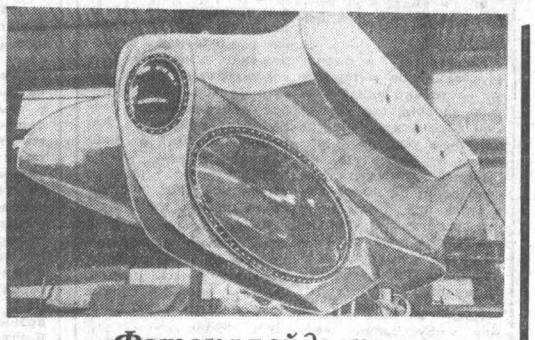

Фотокалейдоскоп

ФРАНЦИЯ. Похожий на большую птицу акваскоп (на снимке), построенный на судоверфи Баван по проекту Жака Ружри, — первая машина для подводной прогулки. Ее прозрачная центральная часть дает возможность пассажирам наблюдать за подводным миром. В воду погружается нижняя часть акваскопа.

Фото Кейстон—ТАСС.

Природа и люди

ДЕСЯТЬ ТЫСЯЧ ДРУЗЕЙ

ЛЕТ ПЯТЬ-ШЕСТЬ НАЗАД в наших степных селах можно было наблюдать такое явление. На чердаках жилых домов, в поленницах, хлевах, в других надворных постройках стали поселяться... белки. Жители их не обижали, подкармливали, всячески оберегали. И все же грустное было это зрелище, грустное и тревожное. Что случилось с зверюшками, какая невзгода заставила их покинуть родную стихию и искать убежища за десятки километров от места их постоянного обитания — бора, пересекающего территорию района? Как бы то ни было, бедствие маленьких пилигримов вызывало не только вопросы, но и обостренное чувство ответственности за судьбу родной природы.

Родная природа... Охрана ее — это прежде всего охрана земли, то есть самой основы жизни. Владимир Ильич Ленин, указывая, что «земля есть несомненно главное средство производства в сельском хозяйстве», завещал как зеницу ока беречь и охранять ее, разумно, по-хозяйски использовать. Эта задача особенно актуальна для такого региона, как наш, где слишком частые гости — жестокие засухи. Вместе с тем обилие солнца, наличие других природных факторов позволяют выращивать пшеницу, не уступающую по качеству мировым образцам, возделывать такие ценные культуры, как подсолнечник, гречиха, кукуруза.

В соответствии с решениями майского (1966 г.) Пленума ЦК КПСС, постановлением ЦК КПСС и Совета Министров СССР «О неотложных мерах по защите почв от ветровой и водной эрозии» многое сделано и делается местными силами с участием населения, общественности.

С 1967 года в нашем районе выращено 2.435 гектаров полезащитных лесных насаждений. Сегодня общая площадь рукотворных лесов достигает 4.000 гектаров. Но в это число не включены сотни гектаров, отведенных под деревья, кустарники, цветники, размещенные вдоль дорог, в скверах, парках, аллеях, на улицах и в зеленых зонах вокруг сел, животноводческих ферм и т. д. Все это не только облагородило внешний вид степи (степь руками людей превращена в лесостепь), но, бесспорно, оказало благотворное влияние на экологические условия вообще. Значит, ослабило отрицательное действие неблагоприятных стихийных факторов.

В условиях нашей зоны одним из важнейших направлений природоохранительной деятельности служит обводнение за счет подземных вод. В последние годы эта возможность в районе взята на вооружение. Там, где площади регулярного орошения используются в соответствии с научными рекомендациями, как это делается, например, в опытном хозяйстве Кулундинской сельскохозяйственной опытной станции, поливные гектары стали землями гарантированного урожая.

Однако их значение этим не исчерпывается. Все больше хозяйств используют сооружаемые на орошаемых участках водоемы. Разводят в них рыбу, превращают в места отдыха, размещают вблизи лагеря труда и отдыха для старших школьников. Аналогичные работы в районе проводятся с участием общественности. В течение многих десятилетий озеро Моховое, расположенное неподалеку от райцентра на самой кромке бора, считалось умершим. Несколько лет назад его заполнили водой из глубинных скважин, и теперь оно стало излюбленным местом отдыха.

С приходом в степь рукотворных озер и лесов меняется к лучшему ландшафт. Становятся богаче флора и фауна. Еще несколько лет назад в степной части района редкостью был заяц, поредела семья пернатых. Теперь мы с удовлетворением можем отметить признаки обратного процесса.

В разностороннюю деятельность по сохранению окружающей среды все больший вклад вносит районная организация Всероссийского общества охраны природы. Создана она в 1964 году. Сегодня она насчитывает в своих рядах более 10.000 человек. В ее состав входят 16 коллективных членов общества, 61 первичная организация. Членом организации является каждый второй житель района, а в совхозах—все работающие. Для того, чтобы сделать организацию по-настоящему массовой, пришлось, разумеется, приложить немало усилий.

Круг вопросов, которые мы держим под постоянным контролем, довольно обширен. Это и хозяйское использование земли, ее почвенного покрова, борьба с фактами хищнического отношения к природным богатствам. Предупреждение браконьерства, организация заповедных мест, проведение различного рода тематических выставок.

Одной из главных задач президиум считает активизацию населения, привлечение к делу охраны природы всех земляков. Среди активистов организации и прежде всего хочется назвать руководителя внештатного отдела пропаганды директора Кулундинской сельскохозяйственной станции кандидата наук Ивана Григорьевича Иванкова, руководителя секции озеленения и цветоводства директора школы поселка Целинный Павла Ивановича Гукова и многих других.

На протяжении всех лет своего существования районное общество особое внимание уделяет воспитанию подрастающего поколения. Более 900 учащихся состоит в отрядах «зеленого патруля», есть активисты «голубого патруля». Руками учащихся только в последнее время сделано много кормушек для птиц и зверьков, ребята охраняют искусственные гнездовья, объявили бой всем видам посягательства на природные богатства. Разнообразием форм эта благородная деятельность юношества отличается в Истимисской, Васильчуковской, Петуховской, Новополтавской, Каипской и других школах.

Недавно мне довелось участвовать в работе пленума Всесоюзного общества охраны природы. Мысли, тревоги, чувства, высказанные его участниками, сама атмосфера беспокойной любви к родной природе, какую можно было ощутить на этом форуме друзей природы — ученых, государственных деятелей, оставили незабываемое впечатление. И убежденность в том, как много может каждый сделать для того, чтобы природа Алтая стала еще богаче, еще прекраснее. Никакие усилия тут не будут чрезмерными.

П. НИФАТОВ,
председатель президиума Ключевского районного совета охраны природы.

Встреча в каменных россыпях

В горном ущелье тишина. Слышны лишь журчанье ручья да шелест сухих листьев. Но вот стало светать, восток окрасился в ярко-красный цвет, проснулись и защебетали птицы. Поднимаюсь по крутому склону, вот и знакомая площадка. С одной стороны — нагромождение камней, с другой — трещина, похожая на траншею. Из нее удобно наблюдать. Замаскировался, жду.

Кекликов пока не видать, но знаю: кормятся сейчас где-то внизу. Слышатся тихие, нежные звуки. Все отчетливее, яснее... Только вдруг они замолкают. Выжидаю минут двадцать. И вот — сами птицы пожаловали. Кеклики очень красивы. Сверху оперение сизоватое, на боках поперечные черные полосы, низ шеи окаймляет черное полукольцо. А клюв и лапы — розовато-красные. Самка поменьше и без шпор.

Кеклики (или каменные куропатки) вполне оправдывают свое название. Издают они характерные звуки «Ке-ке-лек, ке-ке-лек». Придерживаются всегда скалистых ущелий, где много каменных россыпей и высокой травы. Часто встречаются в высокогорьях. Редко садится кеклик на дерево или куст, вся их жизнь — на земле. Молодые птицы при опасности затаиваются. Взрослые, как правило, бегут, а потом с шумом и квохтаньем срываются и летят торопливо, порывисто. Затем, опустившись, убегают, прячутся.

По размерам кеклик крупнее галки, вес его колеблется от 360 до 800 граммов. Распространена каменная куропатка от Балкан, Альп до Гималаев и Китая. В нашей стране встречается на Алтае, Кавказе, в Средней Азии. Кеклики обычно собираются в стаи (кроме весны). Особенно тяжела для них снежная зима. В такое время кеклики перемещаются на южные склоны, иногда даже на равнины. Но и здесь порою не находят корма и погибают. Вот почему необходимо этим птицам устраивать зимние столовые.

Гнездятся каменные куропатки в скалистых расщелинах, на земле, под защитой камней, в кустарнике. Гнездо — небольшая ямка, чуть выстланная растительностью. Я неоднократно находил гнезда в различные сроки с апреля по июль. В полных кладках — от восьми до двадцати четырех яиц сливочно-охристого цвета, в пятнышках или без. Около месяца сидит самка на яйцах. Вылупившиеся птенцы через сутки покидают гнездо.

Птицы быстро развиваются. Уже на десятый день осторожно перепархивают с камня на камень. Выводки в возрасте одной-трех недель сбиваются в стайки, держатся вместе с родителями в течение осени и всей зимы.

...Одно неосторожное движение — и кеклики заметили меня. Мгновенно исчезли. Быстро поднялся на площадку и увидел небольшую стайку птиц, спешащих по склону. Вскоре и те, что затаились неподалеку, не выдержали, стали срываться одна за другой. Когда уходил, еще раз оглянулся. Кеклики снова собирались в стаи. Горные склоны ожили от их звонких криков: «Ке-кекель...».

А. БАКИН,
член Всероссийского общества охраны природы.

Артемия в наших озерах

В августе 1979 года кормления личинок рыб проходил I международный симпозиум, полностью посвященный рачку с красивым названием артемия салина. В практике проведения подобных представительных совещаний еще не было подобного прецедента, чтобы международный симпозиум был отведен одному организму. Кроме того, артемия салина является объектом долголетних исследований, в мире опубликовано о ней свыше 2.400 работ.

Артемия салина относится к жаброногим рачкам, примитивнейшим представителям класса ракообразных. Ученые доказали, что артемия постепенно осваивала соленые водоемы, т. е. ее обитание в минерализованных водоемах — итог приспособления. Удивительно жизнестойки яйца артемии. Они выдерживают промерзание, температурный режим от абсолютного нуля до +100 градусов, остаются жизнеспособными в слабых и умеренных концентрациях кислот и щелочей.

Но ученых и производственников интересуют не только удивительные способности артемии переносить неблагоприятные условия. У артемии — исключительно быстрый темп роста, достигающий 50 процентов в сутки при благоприятных условиях, ускоренное созревание за 12—15 суток, высокое содержание белка — до 60 процентов.

Наш интерес к артемии обусловлен возможностями использования ее в рыбохозяйственных целях. Рыбоводам хорошо известно, что наибольший отход молоди наблюдается в первые дни. Вот для в первые дни и незаменима артемия салина, вернее, так называемые науплии, выведенные из яиц артемии. Технология выращивания молоди ценных видов рыб с использованием науплий артемии в настоящее время усиленно разрабатывается на многих рыбоводных заводах.

В Алтайском крае артемия обитает почти во всех соленых озерах. В крае начались планомерные заготовки ее яиц.

Как и всякий живой организм, артемию необходимо охранять. Дело в том, что ее биомасса подвержена значительным колебаниям, а следовательно, запасы яиц не стабильны, колеблются в зависимости от численности взрослых рачков. Поэтому собирать яйца можно только в строго определенных объемах, иначе можно подорвать запасы рачка. Алтайский крайисполком в целях упорядочения сбора яиц артемии на водоемах края принял недавно специальное распоряжение, в котором регламентирован вопрос заготовки яиц. Все наиболее перспективные озера закреплены за Алтайрыбпромом, а ежегодный объем сбора яиц осенью должен уточняться по численности рачков.

Работы с артемией в крае только разворачиваются. И мы должны охранять запасы рачков, чтобы артемия салина постоянно обитала в наших озерах.

В. СОЛОВОВ,
заведующий Алтайской озерно-речной лабораторией Сибрыбнипроекта, кандидат биологических наук.

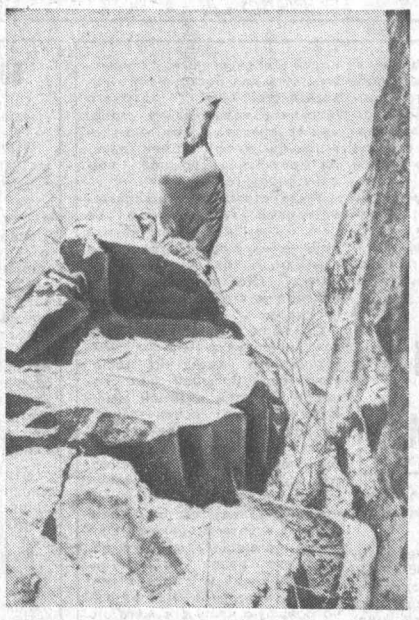

Острый сигнал

ПРИЧИНА — БЕСХОЗЯЙСТВЕННОСТЬ

Считаю, что долгом каждого земляка должно стать неравнодушное отношение к использованию природных богатств. Вот почему решил рассказать о недостатках в этом деле у нас в Троицком. Нет надобности говорить о том, как губительно влияет на окружающую природу бесхозяйственность. А в нашем поселке таких фактов немало. Многие улицы превращены в свалки. Неблагополучно обстоит дело с использованием и своевременным вывозом на поля навоза. Годами (и это не преувеличение) в селах района он накапливается вблизи ферм. А на обочинах полей некоторых колхозов лежат под дождем, зноем дорогостоящие привозные минеральные удобрения. Круглый год (особенно интенсивно зимой) жители приречных улиц сваливают мусор на берег. А весной, в паводок, весь хлам талые воды уносят в Обь.

К замечательному зеленому ожерелью нашего поселка — лесу—отношение не лучшее. И здесь полно мусора, и здесь следы бесхозяйственности. Кажется порой, что даже ведомства, отвечающие за здоровье леса, остаются в стороне. Например, два года подряд березняки, расположенные на территории района, поражаются гусеницами листогрызущей бабочки. С июня до августа—сентября они пожирают листву, затем принимаются за ветви и стволы. Деревья болеют, сохнут. Получив сигналы от многих сельчан, я сообщил в июне об этом в Боровлянский леспромхоз, просил принять меры, предлагал организовать молодежь, учащихся. Но прошло два лета, а меры не приняты. Ответа из леспромхоза не последовало.

К. ШТРЕЙС,
ветеран педагогического труда.

р. п. Троицкое.

Редактор В. КИНЕЛЕВ.

РАСПИСАНИЕ

ДВИЖЕНИЯ САМОЛЕТОВ ИЗ АЭРОПОРТА БАРНАУЛ
с 1 января 1980 года

№ рейса	Аэропорт назначения	Дни отправления	Время отправ. из Барнаула	Время прибл. в а/п назн.	Посадки в промежуточных аэропортах	Тип самолета	Тариф (руб.)
218	Москва (Внуково)	ежедневно	04.15	08.45	без посадок	Ту-154	[illegible]
220	Москва (Внуково)	1, 2, 5, 6, 7, по 29.02 с 1.03. по 25.04— 1, 2, 3, 5, 6, 7 дн., с 26.04. — ежеднев.	16.05	20.35	без посадок	Ту-154	[illegible]
4257	Алма-Ата	ежедневно	05.55	10.05	У-Каменогорск	Як-40	29
3843	Алма-Ата	2, 4, 6, 7 по 30.04.		20.00	без посадок	Ту-154	29
3843	Алма-Ата	с 1.05 по 13.05 — 2, 4, 6, 7, с 14.05, — ежедневно	17.55 12.30	14.35	без посадок	Ту-154	29
4255	Алма-Ата	ежедневно	16.50	21.00	Семипалатинск	Як-40	29
4211	Бийск	ежедневно	04.30	05.25	без посадок	Як-40	7
4007	Бийск	ежедневно	07.55	08.50	без посадок	Ан-24	7
4251	Бийск	1, 3, 5, 7	12.50	13.40	без посадок	Як-40	7
8489	Владивосток	1, 3 по 13.05.	10.30	17.35	Чита	Ту-154	89
5658	Горький	1, 2, 4, 6	02.10	07.35	Челябинск	Ту-134	54
4219	Горно-Алтайск	ежедневно	04.40	05.40	без посадок	Як-40	10
4221	Горно-Алтайск	ежедневно	07.20	08.20	без посадок	Як-40	10
526	Джамбул	2, 4, 6	10.50	16.25	Семипалатинск Талды-Курган	Як-40	37
4209	Иркутск	1, 3, 5, 7	15.00	19.50	Красноярск	Як-40	37
5657	Иркутск	1, 3, 5, 7	19.45	22.00	без посадок	Ту-134	37
4247	Кемерово	1, 2, 3, 4, 5, 6	07.30	08.20	без посадок	Як-40	11
7010	Кемерово	ежедневно	12.50	14.00	без посадок	Ан-24	11
727	Кемерово	2, 4, 7	20.35	21.50	без посадок	Ан-24	11
4215	Красноярск	ежедневно	05.05	06.50	без посадок	Як-40	21
238	Красноярск	ежедневно	17.05	18.50	без посадок	Як-40	21
3526	Красноярск	ежедневно	20.15	22.20	без посадок	Ан-24	21
728	Караганда	1, 3, 5	00.25	03.55	Павлодар	Ан-24	21
3525	Караганда	ежедневно	11.45	15.30	Павлодар	Ан-24	21
8010	Колпашево	ежедневно	07.35	10.40	Томск	Як-40	18
4233	Кош-Агач	1, 2, 3, 4, 5, 6	05.20	07.40	Горно-Алтайск	Як-40	17
7280	Киев	1, 4, 6	05.10	13.45	Целиноград	Ту-134	74
680	Кызыл	2, 4, 6	15.00	17.55	Кемерово	Як-40	22
8490	Ленинград	2, 4 по 13.05, с 14.05— 2, 3, 4, 6	03.30	10.05	Петроп. Казахский	Ту-154	66
4241	Новосибирск (Толмачево)	1, 2, 3, 4, 5, 6	03.20	04.15	без посадок	Як-40	9
4003	Новосибирск (Толмачево)	ежедневно	04.55	05.55	без посадок	Ан-24	9
4225	Новосибирск (Толмачево)	ежедневно	13.45	14.40	без посадок	Як-40	9
4203	Омск	1, 2, 3, 4, 5, 6	04.45	08.35	Славгород—Павлодар	Як-40	21
4001	Свердловск	1, 2, 5, 7	05.35	11.05	Омск	Ан-24	36
3485	Ташкент	ежедневно	13.15	21.40	Семипалатинск — Алма-Ата	Ан-24	42
4245	Усть-Кокса	1, 2, 3, 4, 5, 6	09.20	11.30	Горно-Алтайск	Як-40	16
3493	Фрунзе	1, 2, 4, 5	15.45	21.35	Караганда	Ан-24	35
3844	Хабаровск	1, 3, 5, 7 по 30.04	24.00	06.10	Чита	Ту-154	78
3844	Хабаровск	с 1.05 по 13.05 —2, 4, 6, 7, с 14.05 — ежедневно	18.55	01.10	Чита	Ту-154	78
4717	Алтайский	1, 2, 3, 4, 5, 6	06.05	07.25	без посадок	Ан-2	9
4715	Быстрый Исток	1, 2, 3, 4, 5, 6	10.45	11.40	без посадок	Ан-2	7
4741	Баево	1, 3, 5	05.50	07.15	Тюменцево	Ан-2	8
4759	Белокуриха	1, 2, 3, 4, 5, 6	06.15	07.50	Петропавловское	Ан-2	9
4705	Волчиха	1, 2, 3, 4, 5, 6	06.01	07.55	без посадок	Ан-2	11
4707	Змеиногорск	1, 2, 3, 4, 5, 6	05.42	08.15	Курья—Колывань	Ан-2	17
4765	Камень-на-Оби	1, 2, 3, 4, 5, 6	05.31	07.00	Тюменцево	Ан-2	8
4747	Краснощеково	1, 2, 3, 4, 5, 6	05.27	07.11	без посадок	Ан-2	11
4711	Ключи	1, 2, 3, 4, 5, 6	05.58	08.15	Мамонтово—Романово Родино	Ан-2	13
4753	Ключи (почтовый)	по 7 дням нед.	06.42	08.30	Волчиха-Михайловка	Ан-2	13
4767	Ключи	1, 2, 3, 4, 5, 6,	09.00	11.43	Волчиха—Михайловка	Ан-2	13
6768	Междуреченск	1, 2, 3, 4, 5, 6	08.27	11.02	Овсянниково—Солтон	Ан-2	13
2362	Новосибирск	ежедневно	09.06	10.06	без посадок	Л-410	9
4309	Новокузнецк	1, 2, 3, 4, 5, 6	07.20	08.23	без посадок	Л-410	11
6748	Новокузнецк	1, 2, 3, 4, 5, 6	10.00	12.00	Кытманово—Тогул	Ан-2	11
6712	Новокузнецк	1, 2, 3, 4, 5, 6	10.40	12.55	Целинное—Ельцовка	Ан-2	11
4751	Петропавловское (почтовый)	по 7 дням нед.	05.37	07.10	Быстрый Исток	Ан-2	7
4735	Петропавловское	1, 2, 3, 4, 5, 6	05.45	06.55	без посадок	Ан-2	7
4743	Петропавловское	1, 2, 3, 4, 5, 6	10.00	11.10	без посадок	Ан-2	7
4301	Рубцовск	1, 2, 3, 4, 5, 6	04.50	06.05	без посадок	Л-410	11
2361	Рубцовск	ежедневно	05.36	06.45	без посадок	Ил-14	11
4721	Солонешное	1, 2, 3, 4, 5, 6	05.35	07.10	без посадок	Ан-2	10
4725	Солонешное	1, 2, 3, 4, 5, 6	09.28	11.13	Петропавловское	Ан-2	10
4701	Славгород	1, 2, 3, 4, 5, 6	05.56	09.00	Камень-на-Оби — Панкрушиха—Хабары	Ан-2	14
4305	Славгород	1, 2, 3, 4, 5, 6	11.33	12.58	без посадок	Л-410	14
4733	Солтон	2, 4, 6	05.50	07.55	Целинное—Ельцовка	Ан-2	10
4731	Турочак	1, 2, 3, 4, 5, 6	09.00	10.50	без посадок	Ан-2	12
4739	Усть-Калманка	1, 2, 3, 4, 5, 6	05.38	07.00	Усть-Пристань	Ан-2	8
4729	Угловское	1, 2, 3, 4, 5, 6	05.20	08.15	Волчиха—Михайловка	Ан-2	13
4755	Чинета	1, 2, 3, 4, 5, 6	08.45	10.55	Краснощеково	Ан-2	12

СПРАВКАМИ ОБРАЩАТЬСЯ: в Барнауле — по тел. 5-42-11, 5-26-97, 99-4-11; в аэропортах края — к начальникам аэропортов.

СЛУЖБА ОРГАНИЗАЦИИ ПЕРЕВОЗОК БАРНАУЛЬСКОГО АВИАПРЕДПРИЯТИЯ.

ЧТО? ГДЕ? КОГДА?

СПРАВОЧНЫЙ ОТДЕЛ «АЛТАЙСКОЙ ПРАВДЫ»

ТЕЛЕВИДЕНИЕ

ЧЕТВЕРГ 20 ДЕКАБРЯ

ПЕРВАЯ ПРОГРАММА
МОСКВА

10.00 — «Время». Информационная программа. **10.40** — Утренняя гимнастика. **11.05** — Встреча юнкоров телестудии «Орленок» с Героем Социалистического Труда заслуженной учительницей школы РСФСР Л. Г. Сенченковой. **11.50** — Концерт молодых исполнителей. Передача из Минска. **12.15** — «Клуб кинопутешествий». По окончании (**13.15**) — Новости. **16.00** — Новости. **16.20** — «Это в сердце было моем». Телевизионный художественный фильм-монография о творчестве Вс. Вишневского. **17.25** — «Шахматная школа». Класс разрядников. Эндшпиль. **17.55** — «Адреса молодых».

БАРНАУЛ

18.45 — «Строитель». Телевизионный журнал. **19.15** — «Экран новостей».

МОСКВА

19.30 — «Ленинский университет миллионов». О ведущей роли рабочего класса в формировании советского народа как новой исторической общности людей. **20.00** — «Веселые нотки». **20.15**— «Сегодня в мире». **20.30** — «Алкоголизм. Беседы врача». **21.20** — «Впервые на экране ЦТ». Многосерийный художественный фильм «Вкус хлеба». Фильм 2-й — «Хлеб и земля». **22.30** — «Время». Информационная программа. 23.05 — К Международному году ребенка. «Лица друзей». **23.50** — «Сегодня в мире». **0.05** — «Таллинские музыкальные картинки». Передача из Таллина.

ВТОРАЯ ПРОГРАММА

БАРНАУЛ

17.30 — Для детей. Спектакль краевого театра кукол. **18.20** — Мультфильм. **18.30** — «Каждый труд благослови, удача». Документальный фильм.

МОСКВА

18.45 — «Архитектура селам». **19.15** — «Народные мелодии».

БАРНАУЛ

19.30 — «Горизонт». Научно-популярный киноальманах. **20.10** — «Актеры крупным планом». Сергей Шакуров. **21.10** — «Экран новостей». **21.25** — «Грани алмаза». Документальный фильм.

РАДИО

ЧЕТВЕРГ 20 ДЕКАБРЯ

По УКВ-ЧМ радиостанциям с 12.00 до 18.00 — технический перерыв.

7.35 — «Наш город». (горсеть). В выпуске: «На финише года» (информации с предприятий). «Навстречу Дню энергетика». «Скоро Новый год» (о предновогодней торговле). Городские новости. **8.15** — Обзор краевых газет. **9.30** — «Композиторы — детям». «Без мечты нам жить нельзя». Концерт. **9.40** — «Проверяем выполнение обязательств». Передача с Барнаульского завода технического углерода. **11.30** — Мастера искусств исполняют русские народные песни. **11.45** — К единому краевому политдню «Повышать эффективность хозяйственного механизма». **19.15** — Последние известия. **19.30** — Москва. Поет В. Толкунова.

ТЕАТРЫ

АЛТАЙСКИЙ ГОСУДАРСТВЕННЫЙ ТЕАТР ДРАМЫ. Премьера «ЗДРАВСТВУЙТЕ, ЛЮДИ!» — в 19-30. **21 декабря**—«ГНЕЗДО ГЛУХАРЯ» — в 19-30.

КРАЕВОЙ ТЕАТР ОПЕРЕТТЫ. **20 и 21 декабря** — «СЕВАСТОПОЛЬСКИЙ ВАЛЬС»—в 19-30.

ПРИБЛИЖАЕТСЯ НОВОГОДНИЙ ПРАЗДНИК!

Отправляйте поздравительные письма, открытки, бандероли и посылки с подарками ЗАБЛАГОВРЕМЕННО, что гарантирует своевременную их доставку и вручение адресатам.

Сообщаем, что **ТОЛЬКО ОДИН ДЕНЬ—20 ДЕКАБРЯ—телеграммы будут приниматься ПО ЛЬГОТНОМУ ТАРИФУ. А со сроком вручения — ДО 22 ДЕКАБРЯ.**

В адресе телеграмм необходимо указать номер городского отделения связи, а на конвертах и открытках в сетке трафарета стилизованными цифрами — шестизначный индекс адресата.

На бандеролях, посылках, переводах индексы отправителя и адресата пишите обычными цифрами.

Напоминаем о новых видах услуг:

о посылках с описью вложения и подарочных переводах-заказах.

ПОЛЬЗУЙТЕСЬ УСЛУГАМИ СВЯЗИ!

БАРНАУЛЬСКИЙ ПОЧТАМТ.

КИНО

«МИР» (автоответчик 5-64-95). «ЧЕРНАЯ БЕРЕЗА» (1—2 серии) — в 9-30, 11-45, 16, 17, 18-45, 19-30, 20-30, 21-10 (два последних сеанса — удл.).

«РОССИЯ». «КУЗНЕЧИК» — в 9, 10, 10-45, 11-45, 12-30, 13-30, 14-15, 15-15, 16, 17, 17-45, 18-45, 19-30, 20-30, 21-10 (два последних сеанса — удл.).

«РОДИНА». «ЗАТЯНУВШАЯСЯ РАСПЛАТА» (1—2 серии) — в 9, 10, 12, 13, 15, 16, 18, 19, 21.

«ЮНОСТЬ» (автоответчик 6-90-93). «ЗАТЯНУВШАЯСЯ РАСПЛАТА» (1—2 серии) — в 11-30, 16-30. «ПОХИЩЕНИЕ «САБОНИ» — в 9-30, 14-15, 19-15, 21 (удл. сеанс).

«ЧАЙКА» (автоответчик 4-45-17). СБОРНИК МУЛЬТФИЛЬМОВ — в 9-30 (для детей) «СЛУЧАЙНОСТЬ» — в 11, 13, 15, 17, 19 (удл. сеанс), 21.

«ПИОНЕР». «БОЛЬШОЕ ПУТЕШЕСТВИЕ БОЛЕКА И ЛЕЛЕКА» — в 9-30, 11-20, 13-10, 15, 17. Дню чекистов посвящается. «БОЙ ПОСЛЕ ПОБЕДЫ» (1—2 серии) — в 19.

«АЛТАЙ». «ТЫ—МНЕ, Я — ТЕБЕ» — в 15, 17, 19, 21 (удл. сеанс).

«ЗАРЯ» (автоответчик 4-48-38). «БОББИ» (1—2 серии) — в 15, 18, 20-40.

«ЛУЧ». «БОЛЬШОЕ ПУТЕШЕСТВИЕ БОЛЕКА И ЛЕЛЕКА»— в 15 (для детей). «ЛИСЫ АЛЯСКИ» — в 9-30, 11-20, 13-10, 17, 19 (удл. сеанс), 21-15.

ДВОРЕЦ КУЛЬТУРЫ ХИМИКОВ. МУЛЬТФИЛЬМЫ — в 11. Хроника — в 12. «РАСПИСАНИЕ НА ПОСЛЕЗАВТРА» — в 14, 16, 18, 20 (удл. сеанс).

ДВОРЕЦ КУЛЬТУРЫ КОТЕЛЬЩИКОВ. «ТОРГОВКА И ПОЭТ» — в 15, 17, 19 (удл. сеанс), 21.

ДОМ КУЛЬТУРЫ ВОС. «ДВОЕ В ДОМЕ» — в 19.

КЛУБ ЗАВОДА «ТРАНСМАШ». «ЧИСТЫМИ РУКАМИ» (1-я серия), «ПОСЛЕДНИЙ ПАТРОН» (2-я серия) — в 15, 18, 21. 21 декабря — торжественный вечер, посвященный 10-летию образования народного ансамбля песни и танца. Начало в 18 часов.

КЛУБ МЕЛАНЖЕВОГО КОМБИНАТА. «НЕМАЯ ПАПКА» — в 15, 17, 19, 21.

ПОГОДА

Сегодня днем по краю, по данным синоптиков, ожидается небольшая облачность, без осадков. Ветер переменный, 5—10 метров в секунду. Температура 15—20, местами до 25 градусов мороза.

По Барнаулу — небольшая облачность, без осадков. Ветер переменный, 5—10 метров в секунду. Температура 19—21 градус мороза.

Давление на 13 часов 19 декабря было 763,7 миллиметра ртутного столба. Относительная влажность воздуха 76 процентов.

Уровень воды реки Оби у города Барнаула 19 декабря был 73 сантиметра над 0 графика водпоста. На реке ледостав с полыньями.

Дворец зрелищ и спорта

ПОСЛЕДНИЕ ДНИ РАБОТЫ МОСКОВСКОГО ЦИРКА

БОЛЬШАЯ РАЗНООБРАЗНАЯ ПРОГРАММА

Начало представлений в 19 час. 30 мин.
Билеты продаются.
Телефоны: для справок — 5-11-09, кассы—5-46-41.

ВНИМАНИЮ АВИАПАССАЖИРОВ!

ТОЛЬКО 29 И 31 ДЕКАБРЯ будет выполняться ДОПОЛНИТЕЛЬНЫЙ РЕЙС 222 Д по маршруту БАРНАУЛ—МОСКВА на самолете ТУ-154.

Время отправления из Барнаула — 4 часа (московское).

Служба организации перевозок Барнаульского авиапредприятия.

БЮРО ПО ТРУДОУСТРОЙСТВУ приглашает на работу НА МАШИНОСЧЕТНУЮ СТАНЦИЮ:

руководителей групп, операторов, старших операторов, учеников операторов, механиков счетно-перфорационных машин.

Средний заработок операторов — 140—150 рублей, механиков — 200—210 рублей.

* * *

ДЛЯ СТРОИТЕЛЬСТВА ДЕВЯТИЭТАЖНЫХ ДОМОВ в крупнопанельном исполнении РАБОЧИХ СТРОИТЕЛЬНЫХ ПРОФЕССИЙ:

каменщиков, монтажников, разнорабочих, электриков, столяров, штукатуров-маляров, слесарей-сантехников, грузчиков, автоэлектрика, формовщиков, кочегаров.

Одиноким предоставляется место в благоустроенном общежитии.

Рабочим основных профессий в течение года предоставляется жилая площадь в общежитии для малосемейных, благоустроенная квартира — в течение трех лет.

* * *

В ТЕПЛИЧНЫЙ СОВХОЗ: шоферов, трактористов, слесарей-сантехников.

ДЛЯ РАБОТЫ НА ТЕПЛИЧНОМ КОМБИНАТЕ, расположенном в с. Лебяжье (Центрального района)

требуются СТОРОЖА.

Пенсионерам полностью сохраняется пенсия и зарплата.

Обращаться: ул. Деповская, 34.

В Доме политического просвещения крайкома КПСС

20 декабря состоится городской семинар для творческой интеллигенции по курсу «В. И. Ленин, КПСС о литературе и искусстве». Начало — в 10-30.

Наш адрес:

г. Барнаул, ул. Короленко, 105. Индекс — 656099.

Телефоны для справок:

Приемная — 3-33-69, секретариат — 3-35-13; отдел информации и спорта — 3-46-92 (заведующий), 3-37-17; писем и массовой работы — 3-54-12 (заведующий), 3-48-71, 3-28-14, 3-33-84; отдел объявлений— 3-37-88, 3-33-62; общественная приемная — 3-37-62.

Телефоны собственных корреспондентов: в Бийске — 2-62-41; Рубцовске — 92-25-57, 2-24-46; Камне-на-Оби — 2-17-58; Славгороде — 2-16-73; Благовещенске — 2-26-94; Тальменке — 9-25-08; Кулунде — 2-22-93; Михайловке — 5-97.

Издательство «Алтайская правда» — 3-34-87.

Типография издательства «Алтайская правда» Алтайского крайкома КПСС

АГ 15941. 50.300.
Заказ 10521.
Тираж 272.000 экз.