ПРОЛЕТАРИИ ВСЕХ СТРАН, СОЕДИНЯЙТЕСЬ!

АЛТАЙСКАЯ ПРАВДА

Орган Алтайского краевого комитета КПСС и краевого Совета народных депутатов

№ 283 (17619) • ВТОРНИК, 11 ДЕКАБРЯ 1979 ГОДА • Газета выходит с 12 августа 1917 г. • Цена 2 коп.

НАЗНАЧЕНЫ ВЫБОРЫ в Верховный Совет РСФСР и местные Советы. На Алтае, как и во всей республике, сообщение об этом встречено с большим воодушевлением. Ведь выборы всегда являлись и являются событием огромного политического значения, демонстрацией нашей социалистической демократии, духом которой пронизан Основной Закон, по которому мы живем и работаем.

НАВСТРЕЧУ ВЫБОРАМ

Подготовка к выборам началась и проходит в атмосфере политического и трудового подъема, вызванного ноябрьским Пленумом ЦК КПСС. Решения Пленума нашли живейший отклик в сердце каждого труженика края. Всех воодушевила речь на нем Генерального секретаря ЦК КПСС, Председателя Президиума Верховного Совета СССР товарища Л. И. Брежнева. Выраженным в ударном труде стремлением достойно закончить четвертый год десятой пятилетки и выполнить пятилетку в целом откликнулись советские люди на поставленные перед ними партией и правительством задачи.

В руках Советов народных депутатов — важнейшие документы, рассмотренные и утвержденные на второй сессии Верховного Совета СССР, — план экономического и социального развития и бюджет страны на 1980 год. Они ярко свидетельствуют о том, что Родина уверенно идет вперед, продолжается укрепление ее экономической мощи. И задача партийных комитетов, всех Советов народных депутатов— направить свои усилия на разъяснение решений Пленума и сессии, положений и выводов, изложенных в речи товарища Л. И. Брежнева. Мобилизовать тружеников на новые свершения в честь 110-й годовщины со дня рождения В. И. Ленина.

Велико влияние Советов на все участки народнохозяйственного и социально-культурного строительства. Каждый день и год мы убеждаемся в плодотворности дел народных избранников. Об этом говорит их самоотверженная работа по выполнению наказов избирателей, вся деятельность, направленная на строительство новой жизни. В последние годы партией осуществлен рядмер по расширению полномочий органов народной власти. Закон о статусе депутатов еще более активизировал народных избранников, повысил их авторитет.

НЫНЕШНИЕ ВЫБОРЫ — ОСОБЕННЫЕ. Впервые после принятия новой Конституции СССР и Конституции РСФСР мы будем избирать Верховный Совет республики и органы власти всех ступеней — до поселковых и сельских Советов. Это, как известно, самое массовое звено управления нашим обществом.

В местные Советы края будут избраны десятки тысяч депутатов. Это рабочие, колхозники, представители трудовой интеллигенции. Люди разных национальностей, профессий, разного возраста. Женщины, молодежь, студенты. Коммунисты и беспартийные. Самые уважаемые люди, пользующиеся доверием народа, до конца преданные нашему общему делу. Как всегда, многие кандидаты нерушимого блока коммунистов и беспартийных будут названы впервые. Впервые получат возможность подняться «до самостоятельного участия не только в голосованиях и выборах, но и в повседневном управлении» новые достойные представители трудовых коллективов.

Предвыборная кампания ширится с каждым днем, вовлекая в заботы все новых и новых граждан. Важность момента требует слаженных действий всех, кто непосредственно причастен к выборам. А будут причастны к ним десятки тысяч тружеников Алтая. И те, кому предстоит вести боевую массово-политическую работу, и те, от чьих организаторских способностей зависит четкое проведение кампании. И те, кому предстоит работать в избирательных комиссиях. Опыт подготовки и проведения выборов получат сотни и сотни граждан, занимающихся в различных сферах народного хозяйства.

Во всей многогранной работе, связанной с выборами, от исполкомов местных Советов нужна особая боевитость, четкость. Именно на исполкомы возложены обязанности образовать избирательные участки, утвердить избирательные комиссии. Проследить за своевременным и точным проведением каждого подготовительного этапа. Как правило, выборы проходят в лучших помещениях, празднично оформленных, отлично оборудованных. А ведь и это забота исполкомов — выделить такие помещения, позаботиться о них.

АКТИВНЫЕ УЧАСТНИКИ подготовки к выборам— депутаты. Важнейшая политическая кампания — всегда смотр деятельности Советов. Ведь Советы — это единая, целостная система. Вот почему и депутат Верховного Совета РСФСР, и депутат сельсовета в полной мере должны использовать период подготовки для того, чтобы мобилизовать тружеников на выполнение задач, стоящих перед страной.

Одна из больших хозяйственных задач — успешное проведение зимовки скота, подготовка к весне. Народные избранники вносят немалый вклад в это важное дело. На животноводческих фермах, в кормоцехах, на самых ответственных участках по-боевому действуют депутаты. Их личный пример, опыт работы в Совете, авторитетность мобилизуют и направляют коллективы на самоотверженный труд. Немало примеров, когда инициаторами социалистического соревнования, его победителями становились и становятся депутаты. Это еще раз подчеркивает тот факт, что народ выдвигает в органы власти самых достойных.

Успех избирательной кампании во многом будет зависеть от размаха и содержания массово-политической и агитационно-пропагандистской работы, от умения партийных организаций охватить своим влиянием все категории трудящихся, дойти до каждого человека.

В КРАЕ ВЫБОРЫ ВСЕГДА ПРОХОДИЛИ очень организованно, на высоком политическом и идейном уровне, в соответствии с требованиями Основного Закона. Опыт подготовки и проведения выборов накоплен большой. Надо применить его творчески, чтобы с честью справиться с важной кампанией. Надо умело направить тот огромный политический и трудовой подъем, которым охвачены труженики Алтая, на претворение в жизнь политики нашей ленинской партии: досрочное выполнение планов пятилетки, решений XXV съезда КПСС, достойную встречу 110-й годовщины со дня рождения В. И. Ленина.

24 февраля — выборы в Верховный Совет РСФСР и местные Советы. Нет сомнения, они еще раз продемонстрируют величие социалистической демократии, нашу верность ленинским идеям. Явятся еще одной победой нерушимого блока коммунистов и беспартийных.

СОРЕВНОВАНИЮ НА ФЕРМАХ — ШИРОКИЙ РАЗМАХ!

Постановление ЦК КПСС, Совета Министров СССР, ВЦСПС и ЦК ВЛКСМ о развертывании Всесоюзного социалистического соревнования работников животноводства встретило горячее одобрение у всех животноводов нашего края. С большим подъемом включаются труженики алтайских комплексов и ферм во Всесоюзное соревнование, они полны решимости добиться увеличения производства и заготовок продуктов животноводства в зимний период 1979—1980 годов.

Опыт передовых коллективов показывает, что каждое хозяйство края может успешно достичь этой цели. Долг партийных организаций, специалистов, руководителей хозяйств—сделать этот опыт общим достоянием. Каждый труженик животноводства может взять высокие рубежи, достигнутые передовиками, лауреатами почетных премий.

Пусть ярче с каждым днем горят огни соревнования работников животноводства Алтая! Посвятим трудовые успехи 110-летию со дня рождения В. И. Ленина!

БОЛЬШУЮ ТРУДОВУЮ ПОБЕДУ одержали животноводы молочного комплекса ОПХ имени В. В. Докучаева. Они досрочно выполнили социалистические обязательства нынешнего года по продаже молока государству. На завод отправлено свыше 26.000 центнеров первосортной продукции. Продолжается сверхплановая сдача молока.

Социалистическое соревнование среди доярок возглавляет Эльвира Игнатьевна Шитова — трехкратный лауреат краевой премии имени Т. И. Рогачевой. Передовая работница за одиннадцать месяцев этого года получила по 4.040 килограммов молока от каждой коровы.

НА СНИМКЕ: Э. И. Шитова.

Фото Г. Самохвала.

НА МИЛЛИОН БОЛЬШЕ

Завершил свою годовую производственную программу коллектив Благовещенской птицеводческой фабрики. За одиннадцать месяцев государству поставлено 13 миллионов яиц и 1.820 центнеров диетического птичьего мяса.

Соревнование за досрочное выполнение плана четвертого года пятилетки возглавила птичница Анна Францевна Бокарева, получившая 2.207 тысяч яиц — на 207 тысяч больше, чем предусматривалось обязательством.

Коллектив фабрики, включаясь во Всесоюзное соревнование работников животноводства, решил до конца года продать государству сверх плана миллион штук яиц.

А. ФРОЛОВ.

Благовещенский район.

МОЛОКО СВЕРХ ПЛАНА

Совхоз «Юбилейный» выполнил народнохозяйственный план по продаже государству молока. На приемные пункты от него поступило 1.400 центнеров продукции. Основа успеха — четкая организация работы, хорошая кормовая база, самоотверженный труд доярок. Среди них — уже перекрывшие трехтысячный рубеж М. А. Шмакова, А. П. Самохина, И. Ф. Вольф, В. И. Колесникова. Добросовестно трудятся здесь и кормачи — П. М. Минаков, В. Н. Акшибаев.

Л. МИХАЙЛЮК.

Калманский район.

ОБГОНЯЯ ВРЕМЯ

110-летию со дня рождения В. И. Ленина посвящает свой труд коллектив Улус-Тарабинской молочнотоварной фермы совхоза «Чумышский». Среднесуточный надой молока от коровы в эти дни составляет 6 килограммов. Это высший результат в районе. С начала года здесь получено по 2.827 килограммов молока от каждой коровы.

Коллектив фермы выполнил годовой план по производству и сдаче продукции.

В эти дни в хозяйстве с глубокой заинтересованностью обсуждают постановление ЦК КПСС, Совета Министров СССР, ВЦСПС и ЦК ВЛКСМ о развертывании Всесоюзного соревнования работников животноводства и готовятся взять новые рубежи.

Кытмановский район.

После критики

ЧТОБЫ ЗИМОВКА ПРОШЛА УСПЕШНО

В № 270 «Алтайской правды» за 24 ноября с. г. было опубликовано постановление краевого комитета народного контроля о плохой организации зимовки скота в колхозах и совхозах Тюменцевского района.

В постановлении говорилось, что управление сельского хозяйства райисполкома, руководители хозяйств проявили недопустимую медлительность в выполнении постановления бюро крайкома КПСС об инициативе трудящихся Родинского района по успешному проведению зимовки скота, организации кормоприготовления, увеличению производства и продажи государству продукции животноводства. Отмечалось, в частности, что зимовка идет неорганизованно, не налажено кормоприготовление, снизились надои молока.

Как сообщил редакции первый секретарь Тюменцевского райкома партии С. А. Воронин, публикация газеты была обсуждена на заседании бюро. Председателю колхоза имени Чапаева А. Н. Сорокину объявлен строгий выговор, председатель колхоза «Путь к коммунизму» Н. И. Карлюк и заместитель председателя по животноводству А. Я. Дитц строго предупреждены. Бюро выразило недоверие в дальнейшем руководстве хозяйством председателю колхоза «Путь Ленина» М. И. Лисицыну. Вопрос о председателе колхоза «Гигант» И. А. Коновалове будет решен позже.

В каждом хозяйстве состоялись совещания животноводов с участием членов бюро райкома партии и исполкома райсовета, на которых обсуждено постановление краевого комитета народного контроля и намечены меры по исправлению положения.

5 декабря прошел пленум Тюменцевского райкома партии, который рассмотрел вопрос о мерах по устранению недостатков в организации и проведении зимовки скота в колхозах и совхозах района. Состоялся деловой, принципиальный разговор. Пленум заслушал руководителей хозяйства, по чьей вине допущены неорганизованность, снижение продуктивности, падеж скота. Пленум потребовал от партийных организаций и хозяйственных руководителей в кратчайший срок навести на каждой ферме порядок в соответствии с комплексным планом проведения зимовки скота.

Вместе с тем на пленуме было отмечено, что решение ряда проблем зависит от некоторых краевых организаций и ведомств. В частности, требуется более заинтересованное и действенное участие краевого объединения Сельхозтехника в снабжении запасными частями для кормоцехов и механизмов ферм района.

Не дает пока ожидаемого эффекта прямое руководство краевого управления сельского хозяйства совхозом «Крутишинский».

Пленум принял постановление, выполнение которого позволит увеличить производство и продажу продукции животноводства, улучшить его качество.

ЛИДИРУЕТ УРОЖАЙНОЕ

Труженики отделения Урожайного Бийской опытно - селекционной станции нынче добились наивысшей урожайности зерновых культур. Лидируют они и по производству молока. По итогам десяти месяцев они заняли первое место в районе. От каждой коровы здесь получено на 302 килограмма молока больше, чем за такой же срок прошлого года.

Сегодня среднесуточный надой на корову в отделении составляет 6,4 килограмма молока. Впереди доярка И. П. Соколова. От каждой из 46 закрепленных за нею коров она надоила по 3.262 килограмма молока. Ненамного отстают от нее И. В. Ящук и Н. А. Медведева.

А. ЛУКИНЫХ.

Бийский район.

Советы! Все силы— на фермы!

СЛОВО ДЕПУТАТА

Проведение зимовки скота всегда было и остается делом чести депутатов Баевского райсовета. Вот почему еще задолго до первых морозов и вьюг обстоятельно обговорили они каждый момент ответственного периода. Учли недочеты прошлых лет, не забыв, конечно, взять на вооружение самые передовые методы, тот богатый опыт, которым овладели лучшие животноводы.

В исполкоме райсовета серьезно подошли к расстановке людей на всех участках. Причем предметом неослабного внимания исполкома была и восьмая ферма совхоза «Баевский». На днях она уже выполнила план продажи молока. На маслозавод отправлено около 11.000 центнеров молока, в том числе 78 процентов высшим сортом. Только за качество доплата составила более 18.000 рублей!

Хорошие цифры, отрадные результаты. Но ведь они — следствие по-настоящему хозяйского отношения к делу, где правофланговыми являются народные избранники. Начало успеху положила твердая решимость депутатов досрочно выполнить план. Еще в январе на одном из совещаний депутат райсовета Н. Я. Тырганова предложила развернуть трудовое соперничество. Сказала так:

— Давайте, покажем, как мы можем работать. Постараемся задание выполнить досрочно и дать продукцию только отличного качества!

Тырганова тогда заявила, что получит не менее 800 центнеров молока. Примеру депутата последовали многие, и не только животноводы этой фермы, всего совхоза. Нина Яковлевна сдержала слово. Она одной из первых выполнила обязательства. По восемьсот и более центнеров надоили также депутаты Е. Н. Брюхова, З. А. Сбитнева и другие. Соревнование захватило, заинтересовало людей. Работали они с огоньком и хорошим настроением.

Мастера с соседней молочнотоварной фермы не остались в стороне: «Соседи стараются, а мы чем хуже!» И здесь депутаты райсовета Н. М. Веденева и В. В. Бровко решили не отставать. Они сейчас задают тон в соревновании. Каждая уже сдала по 106—110 тонн молока отличного качества. Хорошие итоги и у тех, с кем они соревнуются. Так Мария Захаровна Луговая получила от группы более 1.000 центнеров молока, а Павлина Алексеевна Невечера 1.050. Скоро возьмут этот рубеж З. И. Калянина, Н. Н. Кербер, Л. С. Ена и другие. Депутатки болели не только за высокие цифры личных показателей. Они по-боевому настроили каждую доярку. Если что не ладилось, умели подбодрить, помогали добрым советом. И вроде незаметно, постепенно сплотили вокруг себя коллектив.

Когда мы говорим об организационном моменте любой важной кампании на селе, не можем обойти и внимательного отношения к нуждам тружеников. Этот вопрос также под постоянным контролем райисполкома, депутатов. Здесь не считают делом второстепенным, например, организацию питания доярок.

В доме животноводов небольшая библиотека. Здесь художественная литература, интересные брошюры о передовом опыте, журналы, газеты. И надо сказать, не пылится все это недвижимым грузом: животноводы охотно пользуются литературой, советуют друг другу прочитать заинтересовавшую статью, заметку. Ну, а обмен впечатлениями о новинках, как правило, переходит к разговорам производственным. О делах на ферме, о том, как дойка прошла, у кого какие заботы. И снова заводилы этих откровенных бесед — депутаты. К слову народных избранников прислушиваются, ценят его.

Б. ПОМЫКАНОВ.

Баевский район, совхоз «Баевский».

СВОДКА

среднесуточных привесов свиней на откорме в специализированных хозяйствах объединения Свинопром.

ПЕРВАЯ ГРАФА — наименование хозяйств и районов, ВТОРАЯ — среднесуточный привес с начала года, ТРЕТЬЯ — среднесуточный привес в ноябре (все в граммах).

совхоз «Беловский» Троицкий	436	295
совхоз «Антипинский» Тогульский	390	384
совхоз «Линевский» Смоленский	381	152
совхоз «Соколовский» Бийский	368	189
совхоз «Озерский» Тальменский	334	252
совхоз «Петровский» Троицкий	330	353
совхоз «Акимовский» Краснощековский	305	217
совхоз «Светлоозерский» Бийский	298	115
совхоз «Буревестник» Смоленский	298	97
колхоз «За коммунизм» Заринский	293	159
совхоз «Восточный» Целинный	286	149
совхоз «Усть-Калманский» Усть-Калманский	283	194
совхоз им. Ленина Калманский	278	181
совхоз «Ребрихинский» Ребрихинский	261	138
совхоз «Колпаковский» Алейский	260	308
совхоз «Красный луч» Целинный	249	213
колхоз им. Ленина Мамонтовский	216	298
совхоз «Раздольный» Топчихинский	206	—
совхоз «Чумышский» Кытмановский	189	108

О ЧЕМ ЗАБЫЛИ КАМЕНЦЫ?

Несколько лет назад в Каменском районе начали большую перестройку животноводства. Магистральное ее направление — специализация отрасли и межхозяйственная кооперация. В свое время «Алтайская правда» рассказывала о планах и первых итогах каменцев. Теперь газета вновь возвращается к этой теме с позиций выполнения планов четвертого года пятилетки.

Тогда многим руководителям в районе казалось, что достаточно организовать откормочное объединение, создать его базу и исчезнут трудности с выполнением государственных планов по мясу. А на деле получается иначе: редкие годы каменцы с ними справляются. В чем причины отставания района?

Подготовлены приличные помещения для зимнего содержания скота и огромная площадка — для летнего. Сегодня Комсомольское объединение способно разместить около четырех тысяч животных, а содержит менее двух тысяч. Чтобы пустовали откормочники — такое далеко не в каждом районе встретишь. Поэтому обратимся за разъяснениями к руководителям и специалистам хозяйств-пайщиков. Ведь это они сдерживают поставку скота объединению.

— Три года мы сдаем молодняк в объединение, а показатели его работы все хуже и хуже, — говорил на совете объединения председатель колхоза «Россия» Ф. Л. Гуляев.

— Полугодовалых телят отправляем, а потом выясняется, что пятнадцать процентов их пало, — сетовала зоотехник колхоза имени Ленина Л. Н. Рыжкова.

Оснований для беспокойства более чем достаточно. В совхозе «Рыбинский», где базируется объединение, нынче пало 809 голов крупного рогатого скота — на 255 больше, чем в прошлом году. Главный зоотехник совхоза «Рыбинский» Н. И. Сероклинов так объяснил причины падежа:

— Телятишек везем двадцатидневных. Пока довезли — простудили.

Его слова подтверждает главный ветеринарный врач района Н. А. Стяжкин: действительно, самый частый диагноз — простуда. А вот почему именно эта болезнь «косит» скот объединения, станет ясно и неспециалисту, когда он увидит машину для перевозки телят — точную копию грузотакси. По меньшей мере наивно думать, что брезентовое укрытие спасет животное от простуды в зимнюю пору. Между прочим, делегация каменских специалистов ездила в Благовещенский район, чтобы изучить опыт специализации. После поездки рассказывали, как хорошо там оборудована подобная машина. Что ж, завидовать никому не возбраняется... только нынешней зимой из Рыбного в другие хозяйства опять курсируют грузотакси. Так чему же научились каменцы у соседей, если не сделано даже самое малое? А впрочем, кое-что сделали... решили в объединение свозить не двадцатидневных телят, а только полугодовалых.

А рай ли на фермах объединения и полугодовалым? Заходил в скотные дворы: в воротах щели — два кулака пролезут. Дворы построены в направлении господствующих ветров, и свистит ледяной ветер из ворот в ворота круглые сутки. К тому же скот лежит на чугунных решетках, а «спальни» с деревянными полами пустуют.

— Перегородки им мешают, вот и не хотят бычки заходить туда, — пояснил Сероклинов.

— А убрать перегородки?

— Как же, пробовали. Тогда все хорошо. Но я успел только в одной клетке их убрать. И то на свою голову. В районе меня тотчас же обвинили в непонимании специализации. Считают, что убрать перегородку — значит шаг назад сделать.

(Окончание на 2-й стр.).

В ЧЕСТЬ СЛАВНОЙ ДАТЫ

Трудящиеся нашего края отмечают славную дату — 60 лет со дня освобождения Алтая от колчаковщины.

Путь к этой победе был труден. Она рождалась в жестокой классовой борьбе, в непримиримом противоборстве старого и нового На всех ее этапах в городах и селах, волостях и уездах — всюду, где вспыхивало пламя священной народной борьбы с ненавистным колчаковским режимом, — организаторами и вдохновителями этой борьбы были большевики-ленинцы. Имена И. В. Присягина, М. К. Цаплина Э. А. Алексеевой, Г. С. Ивкина, П. К. Голикова, М. И. Ворожцова, Е. М. Мамонтова, И. В. Громова и тысяч других героев большевистского подполья и гражданской войны, стоявших у истоков этой победы, остались навечно в благодарной памяти потомков.

Именно большевики 10 декабря 1919 года подняли восстание рабочих Барнаула, освободивших с помощью Западно-Сибирской партизанской армии город от белогвардейских войск. 11 декабря в Барнаул вступили регулярные части Красной Армии. Алтай навсегда стал советским.

Шестьдесят лет прошло с той поры. Но время не властно над подвигами наших дедов и отцов— борцов за власть Советов. И лучший памятник, который им воздвигнут на века, — наша жизнь, социализм, построенный и закаленный в боях и труде.

В честь славной даты вчера члены бюро краевого и городского комитетов партии, исполкомов краевого и городского Советов народных депутатов возложили гирлянды к памятнику В. И. Ленину и венки к Мемориалу павшим борцам за социализм. В тот же день в Барнаульском горисполкоме состоялась встреча ветеранов гражданской войны с представителями общественности города. Участники встречи возложили венки к Мемориалу павшим борцам за социализм.

Партийная работа: ЗА ЛЕНИНСКИЙ СТИЛЬ

СЛОВО ДЕЛОМ КРЕПИТСЯ

МНОГОКРАТНО приходилось мне бывать во втором тракторосборочном цехе, беседовать с людьми, присутствовать на партийных собраниях. И всегда ощущаешь в этом коллективе атмосферу деловитости, здоровый морально-психологический климат. Здесь у людей обостренное чувство ответственности за порученное дело. Как и в любом трудовом коллективе, ежегодно принимаются социалистические обязательства. Рабочие, специалисты тщательно обсуждают каждый пункт индивидуальных, бригадных, сменных и участковых обязательств, взвешивая все резервы и реальные возможности.

Выполнение обязательств, как индивидуальных, так и коллективных, ставится в цехе под общественный контроль: единство слова и дела возведено в принцип. Этому служат соцсоревнование с его широкой гласностью, вся массово-политическая работа.

В 1978 году цех ежемесячно занимал классные места в заводском соцсоревновании. А в первом полугодии завоевал переходящее Красное знамя горкома КПСС, горисполкома и горкома ВЛКСМ. План и обязательства тогда по выпуску трелевочных тракторов и запчастей были выполнены досрочно. Так же устойчиво работает коллектив и в нынешнем году. Как и прежде, люди верны своему слову. К примеру, в соцобязательствах записано: повысить производительность труда на 8 процентов. За десять месяцев достигли уже почти 7 процентов, в основном за счет внедрения рацпредложений и совершенствования организации труда. Особенно хорошо помогает бригадная организация труда на главном конвейере и на сборке узлов. Бригад, работающих по единому наряду, ныне полтора десятка. Причем цех первым на заводе начал переходить на коллективный труд.

В воспитании единства слова и дела важную роль играет реализация критических замечаний, предложений, высказанных коммунистами, рабочими и служащими на собраниях, на единых политднях. Да это и понятно. Как можно требовать от рабочего или специалиста, чтобы он держал слово, если администрация, партийная организация, профсоюз дают обещания и не выполняют их. Во втором тракторосборочном любое решение партийного или рабочего собрания стараются выполнить в срок, широко информируют об этом всех членов коллектива. Забота о людях обеспечивает неплохие условия труда и производственного быта в цехе.

Хорошей формой воспитания верности слову служат нравственно-трудовые отчеты рабочих и служащих перед своими товарищами. Уж здесь тому, кто отчитывается, могут прямо сказать: ты не умеешь или не хочешь держать свое слово, стало быть, не заслуживаешь уважения. Мы тебе поможем, но и спросим строго. Так что не взыщи.

В цехе 54 коммуниста. 47 из них носят высокое звание ударников коммунистического труда. Стало быть, партийцы — не только передовики на производстве, но и активные политические бойцы. Среди них особо стоит выделить слесарей П. И. Савельева, В. М. Бурцева, В. Ф. Мищенко, О. П. Ковржникова, Ю. В. Ищерского, электросварщиков Г. М. Старовойтова, Н. П. Леонтьева, Г. В. Климова. Много лет избирается секретарем партбюро цеха Г. Н. Шахалевич, в коллективе его уважают за высокую партийность, принципиальность. Образцом добросовестного выполнения партийного поручения служит и председатель цехкома профсоюза Н. И. Басманов.

И здесь необходимо подчеркнуть ведущую роль руководителя. Он должен во всем задавать тон, на него люди должны равняться, брать с него пример. Таков начальник цеха коммунист Александр Петрович Близняков. Рабочие не зря говорят: уж если он что-то пообещал — сделает непременно. Особое внимание у начальника цеха к молодежи. Как член партбюро, отвечающий за воспитание молодых членов коллектива, и как администратор он часто встречается с юношами и девушками, советуется с ними, прислушивается к их мнениям, нуждам и запросам. Слово Александра Петровича для всех авторитетно, потому что он является примером выполнения служебного долга и общественных обязанностей.

В постановлении ЦК КПСС «О дальнейшем улучшении идеологической, политико-воспитательной работы» есть такие слова: «Эффективность воспитательной работы значительно снижается там, где возникает разрыв между словом и делом, где не обеспечено единство организационной, хозяйственной и идеологической работы».

Приведу такой пример. Одним из самых «узких» мест заводского производства было у нас отделение промышленного железнодорожного транспорта. Этот коллектив то и дело подводил тракторостроителей, не выполнял принятых соцобязательств. И многое тут зависело от начальника отделения коммуниста В. А. Малых.

Он вроде бы и с людьми говорил всегда правильно, верно ставил задачи, требовал. И болел за производство. Но чаще всего только на словах. Поступки же его нередко шли в разрез с тем, что говорил и обещал. Были случаи, когда В. А. Малых сегодня ругал подчиненных за нарушение трудовой дисциплины, пьянство, а назавтра сам мог прийти на работу с глубокого похмелья. Он взыскивал за невыполнение своих распоряжений, но и сам особо не отличался дисциплинированностью, когда дело касалось исполнения приказов и заданий вышестоящих руководителей.

Партком пытался поправить коммуниста, вразумить. Но выводов он для себя не сделал. Пришлось ставить перед администрацией вопрос об освобождении В. А. Малых от занимаемой должности. Вместо него партком рекомендовал коммуниста Геннадия Михайловича Редькина. И вот прошло чуть больше года. Сейчас этот коллектив заметно изменился в лучшую сторону. А главное — заводские железнодорожники успешно выполняют принятые ими обязательства. В течение года простои вагонов снизились более чем на шесть часов.

Новый руководитель сумел создать участок по ремонту вагонов, о котором много лет шли лишь одни разговоры. Он решил далеко не простой вопрос о спецодежде для рабочих. Быстро завоевал авторитет в коллективе тем, что не бросал слов на ветер, решительно стал пресекать расхлябанность, безответственность. Ведь не секрет, что порядок нравится большинству людей. Понятно, что Геннадий Михайлович прежде всего наладил правильные отношения с партийной, профсоюзной организациями, комсомолом. И получил от них большую поддержку. Вырос на заводе и авторитет всего коллектива. Прежде всего потому, что железнодорожники стали хозяевами своего слова.

Ежегодно партийный комитет завода утверждает комплексный план работы с кадрами. Здесь же дается оценка работы тех руководителей, которые входят в номенклатуру парткома. Регулярно заслушиваются отчеты коммунистов о стиле и методах руководства трудовыми коллективами. В случае необходимости начальники цехов, отделов и служб приглашаются в партком на беседу. В доброжелательной форме стараемся им указать на ошибки, промахи, в особенности во взаимоотношениях с подчиненными. Указывается на недопустимость разрыва между словом и делом руководителя и всего коллектива.

Примером настоящей партийной принципиальности является выступление Л. И. Брежнева на ноябрьском (1979 г.) Пленуме ЦК КПСС. Он сказал, что нужно создать обстановку высокой требовательности, организованности, творческого отношения к делу на всех участках народного хозяйства, в каждой производственной ячейке. Эта установка является программной для каждой партийной организации по коммунистическому воспитанию людей, их ответственности за авторитет слова.

Б. ЛИСЕНКОВ,
секретарь парткома Алтайского ордена Ленина тракторного завода имени М. И. Калинина.
г. Рубцовск.

От экипажа до управления

Решения ноябрьского (1979 г.) Пленума ЦК КПСС, выступление на нем Леонида Ильича Брежнева с большим подъемом и одобрением восприняты строителями Коксохима. С новой энергией развертывается соревнование, за ориентир берутся достижения передовиков.

Экскаваторщику Михаилу Федоровичу Симакову и его напарнику по экипажу планировалось переработать за месяц около двадцати тысяч кубометров грунта. Фактически же переработано более тридцати тысяч. Пять мощных самосвалов обслуживают экипаж. Хорошо работают механизаторы треста Спецстроймеханизация на Коксохиме. Особенно — управление № 7.

Этот коллектив досрочно выполнил годовой план, вот уже два квартала подряд удерживает переходящее Красное знамя за лучшие производственные достижения среди всех строительных управлений, участвующих в сооружении коксохимического завода.

Тон задают экипажи экскаваторщиков Н. А. Кудряшова, В. В. Саранчи, В. К. Негодяева, бульдозеристов — С. М. Ершакова, Е. Н. Коротеева, А. Ф. Копылова, скреперисты из бригады В. И. Смирнова. Их опыт анализируется и обобщается, становится достоянием всех механизаторов. Руководство управления прилагает постоянные усилия для своевременного обеспечения бульдозеристов, экскаваторщиков и скреперистов фронтом работ. Широко развернуто соревнование между экипажами. Благодаря этому сегодня в управлении нет отстающих.

Выполнив годовой план, механизаторы не снижают темпа, они полны решимости достойно встретить 110-ю годовщину со дня рождения В. И. Ленина, делом ответить на решения ноябрьского Пленума ЦК КПСС.

А. БОТЬЕВ.
Стройка Коксохима.

Предложил электросварщик

Ветеран завода, электросварщик Михаил Петрович Дятлов давно задумывался над тем, как усовершенствовать метод электрошлаковой сварки при изготовлении толстостенных сосудов барабанов котлов, баллонов высокого давления. Ранее используемый метод снижал качество электросварочных работ.

При поддержке инженеров-технологов отдела главного сварщика Б. М. Васильева и А. Р. Котельникова рабочий-новатор после всесторонних поисков и расчетов сумел изменить схему подключения аппаратов электрошлаковой сварки, что помогло избежать дефектов при изготовлении продукции. В итоге — повышение производительности труда, улучшение качества изделий.

Предложенная новаторами измененная схема нашла повсеместное применение в цехе сварных барабанов и других смежных ему подразделениях, где используется электрошлаковый способ сварки. Экономический эффект — более 3,5 тысячи рублей.

На финише четвертого года десятой пятилетки заводские новаторы усиливают свой творческий поиск. На заводе работают 32 комплексные творческие бригады, а в рационализаторском движении участвует около 600 человек. Новаторы положили в копилку экономии около миллиона рублей, или на 150 тысяч больше, чем намечалось обязательствами.

Рабочей инициативе—инженерную поддержку

СОДРУЖЕСТВО

На предприятиях края ширится соревнование новаторов. О творческом содружестве рабочих Барнаульского котельного и Алтайского моторного заводов со специалистами, которое помогает находить и ставить на службу производству ранее не использованные резервы, рассказывается в публикуемых сообщениях.

Механизируют труд

Механизация и автоматизация трудоемких процессов в литейном производстве стала главным направлением творческой деятельности новаторов — рабочих и ИТР цеха точного стального литья. Взять, к примеру, модельное отделение. В недалеком прошлом здесь преобладал тяжелый ручной труд, имелась загазованность. Необходимо было смонтировать здесь автоматическую линию, но отсутствовали свободные площади. И тогда заводские новаторы—рабочие, инженеры, техники — предложили новую конструкцию автоматической линии. Внедрение ее позволило облегчить труд рабочих, высвободить 20 человек, улучшить качество работ. Экономия — 155 тысяч рублей.

При внедрении новшества особую активность проявил ведущий слесарь Александр Наумов, который внес много полезных предложений.

В механизацию разливки и охлаждения залитых опок большой вклад внесли слесари П. А. Калинычев и Н. А. Червонный, они работали в содружестве с инженером М. П. Фроловым.

Творческие поиски новаторов цеха направлены сейчас на полную механизацию всех производственных процессов.

ЗАВЕТНЫЙ РУБЕЖ

Три десятилетия отдал работе на железнодорожном транспорте коммунист В. А. Зубов. Лучший машинист первого класса сети дорог страны, делегат XXII съезда профсоюза железнодорожников, ударник девятой пятилетки, лауреат премии имени рабочей династии Резниченко — этих высоких званий он удостоен за свой труд.

Скажем сразу: известность давно пришла к Виктору Андреевичу. Много лет назад на Алтайском отделении дороги заговорили о нем как о признанном мастере экономии дизельного топлива, замечательном шефе-наставнике молодежи. Особенно обратил на себя внимание В. А. Зубов в начале этой пятилетки, когда он выступил с инициативой сэкономить за пять лет 50 тонн дизельного топлива, т. е. целую железнодорожную цистерну. Задумка весьма и весьма ответственная. Далеко не каждому по плечу воплотить такое в реальность. Зубов, как никто другой, знал об этом. Знал и о том, что будет трудно, очень трудно.

Подхлестнул начальник локомотивного депо, когда в одну из зим был особенно ощутим пережог горючего.

— Вы бы, Зубов, повлияли на ребят, поделились опытом, а то совсем ведь завалимся...

Словно ожидал этих слов Виктор Андреевич. С тех пор, можно сказать, дома его видели разве что ночью. Позвонит по телефону: «Задержусь после поездки, ужинайте без меня». И снова в неплановый рейс с очередной локомотивной бригадой. Школу передового опыта проводил непосредственно в кабине тепловоза, с каждым по всей тематике технических знаний. Подсказывал, где можно чуть-чуть «слизнуть» предел скорости тормозами, как лучше выйти на подъем, учил учитывать направления и силу порыва ветров.

На занятиях в депо словно раскладывал по капелькам топливо и «сохранял» его в каждом узле тепловоза. Само собой в разговоре со слушателями обращал внимание на добротную настройку машины и контроль за работой всех ее узлов.

Не сразу, не вдруг, но дело сдвинулось с места, и число «пережигальщиков» заметно уменьшилось. А главное — люди заговорили об экономии с интересом. При встречах тепло улыбались: «А ведь правда, Андрей, оказывается, и с ветром можно договориться. Сегодня в оба направления уложился в норму. Вот полюбуйся подсчетом». И люди не без гордости показывали вновь заведенные книжицы расхода топлива.

Виктор Андреевич, передавая опыт другим, постоянно оттачивал, совершенствовал свое мастерство. «Нужна единая система из лучших приемов вождения поездов. Единая для всех», — заключил он.

Не ленился записывать методы передовых машинистов и свои тоже. Сводил их по направлениям и перегонам. Получилось четыре пестрых «ковровых дорожки». На коленях, с цветными карандашами ползал В. А. Зубов по расстеленной бумаге — «по перегонам с разными поездами». А Тамара Георгиевна, жена машиниста, подшучивала:

— Был бы «чистым движением», как называешь меня, давно бы составил график и увидел свои составы как на ладони...

Инженер - графист аппарата Алтайского отделения железной дороги и машинист первого класса депо Барнаул объединили усилия. Понятный им обоим график кривыми линиями лег на чистое полотно карт экономного вождения поездов по всем направлениям, куда Зубов и его товарищи водят поезда.

На другой день эти графики детально разбирались, анализировались в кругу машинистов. Кое-что было отклонено, но в основном в картах была заложена хорошая мысль.

Не забыть В. А. Зубову хмурого вечера того трудного для экономии топлива года. Заглянул после поездки на экран расхода горючего в своей колонне и не поверил: против каждой фамилии его друзей красовались цифры, написанные красными чернилами. Еще раз проверил список снизу вверх. Да, ни у одного машиниста нет пережога.

Во главе любого хорошего начинания всегда стоят одержимые люди, подлинные мастера своего дела. Были они, естественно, и в пассажирской колонне В. А. Зубова. Одним из них является машинист А. А. Пашков. Вместе с ним Виктор Андреевич призвал ремонтников локомотивов более качественно готовить машины к поездкам, тем самым помогать в экономии горючего. С той поры дела пошли еще лучше.

В начале этого года в числе передовиков края В. А. Зубов подписал обращение ко всем трудящимся Алтая по развертыванию социалистического соревнования за досрочное выполнение плана 1979 года, повышение эффективности производства и качества работы. Его индивидуальные обязательства были опубликованы в «Алтайской правде». Вот несколько цифр из них: «Сэкономить за год 10 тонн дизельного топлива, а за пятилетку — не менее 50 тонн. Провести на сбереженном горючем в четвертом году десятой пятилетки 10 пассажирских поездов».

Сейчас можно смело сказать: намеченный рубеж будет взят. Уже на сегодня в копилке знатного тепловозника насчитывается 40 тонн горючего. Как и было намечено, составы проведены на сбереженном горючем. Кроме самого инициатора, высокие показатели в труде еще у 15 локомотивных бригад — на их счету по 35—37 тонн сбереженного горючего. Всего же машинисты на дизельных машинах с начала пятилетки сэкономили 3.500 тонн солярки. Гвардейцы пассажирской колонны намерены выполнить задание пятилетки к 110-й годовщине со дня рождения В. И. Ленина.

— Теперь-то легче, — улыбается В. А. Зубов, — у нас появилось немало последователей. И, что всего приятнее, среди них все мои вчерашние воспитанники.

Да, за годы работы Виктор Андреевич обучил многих, ставших теперь передовыми машинистами депо. Самостоятельно водят пассажирские и грузовые поезда его вчерашние подшефные Николай Шленкин, Вадим Третьяков и другие. Ребята работают хорошо, устойчиво, все повысили классность.

Значит, заветный рубеж будет взят. И он заключается не только в экономии цистерны топлива. Главным богатством, гордостью В. А. Зубова были и есть подготовленная им завтрашняя смена. Он уверен: трудовая эстафета, переданная молодым, в надежных руках.

Г. ЛАПЕРДИН,
машинист депо Барнаул.
И. МЕТАЛЬНИКОВ.

«ЛУБОЧНЫЙ» СИНТЕЗ

О МОНУМЕНТАЛЬНО-ДЕКОРАТИВНЫХ ПРОИЗВЕДЕНИЯХ НА ЗДАНИЯХ КРАЕВОГО ЦЕНТРА

С первых дней Советской власти наше государство придает большое значение развитию монументальной пропаганды. Каждый исторический этап становления страны вносил что-то новое. Большое завоевание советской культуры последних лет — выход монументального искусства за рамки уникальных объектов. Все больше появляется интересных и своеобразных композиций крупных жилых массивов. Но — удивительная вещь. На макетах или на большом удалении все смотрится очень эффектно: дома складываются в разнообразные фигуры, площади и улицы создают впечатление стремительности и легкости. А вблизи? Увы, житель часто с трудом может отличить свой дом от соседнего. Как же бороться с однообразием типовой застройки? Способов много. Наиболее распространенный — создание панно на фасадах зданий. Они придают типовой застройке запоминающиеся «оттенки», создают иллюзию единичности.

Планом монументально-декоративного оформления города Барнаула, утвержденным в августе прошлого года, предусматривается создание 35 панно (22 временных — на древесностружечной плите, 13 капитальных — мозаика, сграффито, стойкие красители по конструкциям). Часть из них уже выполнена. Можно ли сказать, что город получил полноценные произведения, и затраченные средства оправданы? К сожалению, не всегда. Многие работы не совершенны, выполнены на низком художественном и профессиональном уровне, а порой просто безграмотны. Красноречивый пример: четыре «панно» (умышленно беру это слово в кавычки) на девятиэтажках по проспекту Ленина у остановки «Новый рынок».

С художественной точки зрения ущербность их очевидна. Нарушена масштабность темы. Допускаю, что васильки и подсолнухи — это творческое кредо художника. Они по-своему хороши. Например, в качестве элемента росписи посуды. Увеличенные же в сотни раз и вынесенные на главную улицу города, они придают архитектурному ансамблю лубочно - ярмарочный характер.

На больнице ХБК наоборот: панно выполнено в угрюмом колорите с господствующими черными тонами. Здание, облик которого должен оказывать положительное психологическое воздействие, стимулировать жизненную энергию пациента, подавляет.

Крикливо-пестро панно «Книга на службе мира и прогресса» по улице 50 лет СССР, бессмысленно - базарны элементы на девятиэтажных домах по Комсомольскому проспекту, ряд других. Характерны случайность композиции и колорита, выбора места для панно, несозвучность с архитектурой зданий. Авторы забыли элементарное правило: наличие свободной плоскости стены — это еще не повод для создания панно.

Удивляет лояльная позиция руководства архитектурно - планировочного управления по отношению к этим скороспелым работам. Принципиальность в оценке идейно-художественной ценности произведения монументального искусства подменяется добродушием и снисходительностью часто к явной безвкусице. **Не отличаются строгостью оценки художественного фонда.** Как правило, архитекторы, авторы объектов, используемых для размещения панно, на рассмотрение эскизных вариантов не приглашаются. Для приемки готовых панно — тем более.

Говоря о неудачах, несправедливо было бы умолчать о настоящих произведениях монументального искусства.

Запоминающееся произведение, обогащающее архитектуру здания, создано на входной группе института садоводства имени Лисавенко. Лаконизм смыслового выражения идеи удачно сочетается с непростью композиции и сдержанно-благородной цветовой гаммой. Выразительна пластика рельефного панно «Этапы развития Советской власти» (торец здания, примыкающего к Дому книги). В качестве удачных примеров тектонической увязки архитектуры здания и монументального произведения могут служить панно на Доме культуры машиностроителей (улица А. Петрова) и на краевом театре драмы. Образном гармонического слияния синтеза архитектуры и изобразительного искусства может служить также ненавязчиво лирическое по содержанию и колориту панно с изображением летнего кафе (перекресток проспекта Ленина и улицы Партизанской).

Это говорит о том, что есть в Барнауле творческие силы, способные создавать подлинные произведения искусства.

Неудачи, конечно, во всяком деле не исключены. В монументально - декоративном творчестве — тоже. Ведь это сравнительно молодая ветвь искусства для нашего города. И очень важно сегодня, когда монументально-декоративное искусство делает первые шаги, принципиально оценить сделанное, чтобы в дальнейшем повысить требовательность к идейному и художественному уровню работ, усилить контроль за их исполнением.

Д. РЯУДИН.
главный архитектор проектов мастерской № 5 института Алтайгражданпроект.

Успешно выполняет повышенные обязательства четвертого года пятилетки молодой рабочий завода «Электробытприбор» слесарь сувенирного участка Виктор Кутлаков (на снимке). Свои производственные задания он выполняет, как правило, на 150 процентов. Товарищи выбрали Виктора групкомсоргом, членом комитета комсомола. Его фотография занесена на заводскую доску Почета.

Фото И. СЯЗИНА.
г. Горно-Алтайск.

ПАНОРАМА АЛТАЯ

КУБОК ГВАРДЕЙЦЕВ ЖАТВЫ

Ленинский музей Бурлинской средней школы пополнился еще одним экспонатом — кубком «Гвардейцы жатвы-79». На нем выгравированы имена передовиков уборки, добившихся самых высоких показателей. Это комбайнеры совхоза «Бурлинский» А. С. Тамурка и Г. П. Борисов, механизаторы совхоза «Песчанский» Н. В. Коксин и В. И. Алексенко, кукурузовод из совхоза «Устьянский» В. С. Голь и многие другие. Каждый из них внес весомый вклад в выполнение районного задания по продаже государству зерна, заготовке кормов.

А. ПАНТЮКОВ,
корр. «Алтайской правды».
Бурлинский район.

УЧАТСЯ СЕЛЬСКИЕ КОРРЕСПОНДЕНТЫ

При Рубцовском районном комитете партии открыта школа рабселькоров. Она поможет редакторам стенгазет, колхозного и совхозного радиовещания нештатным корреспондентам районной газеты изучить основы теории и практики партийной советской печати и радиовещания. Программа школы рассчитана на два года. Ее посещают более 70 человек.

ВАЛЕНКИ-ВАЛЕНКИ...

Далеко за пределами района славится продукция сапоговаляльного цеха местного комбината бытового обслуживания — красивые, теплые и удобные сибирские валенки. Только мало кто знает имена тех, чьими руками делается эта так необходимая для сибиряка обувь. А люди эти достойны самой высокой хвалы.

Двадцать девять лет изготавливает валенки для мужчин Софья Васильевна Бойко. Первоклассным мастером слывет она в своем коллективе. 920 пар — на 10 пар больше годового задания — прошло нынче через ее руки.

Другая работница цеха, З. Я. Будько, лучше и быстрее всех умеет делать валенки для женщин. Вместо плановых 1.050 пар валенок она изготовила уже 1.080.

К. ВОЛОДИН.
Родинский район.

О ЧЕМ ЗАБЫЛИ КАМЕНЦЫ?

НЕ БЕРУСЬ СУДИТЬ, куда ведет этот шаг. Тонкости технологии — дело специалиста. Но без сомнения одно: многие откормочные объединения в крае стремятся и переходят на прием от хозяйств 15—20-дневных телят, именно в комплексах добиваются прекрасных результатов на выращивании и откорме скота. У каменцев же все получается наоборот. Почему?

Секрет не сложен. Специализация и концентрация производства — это значительный шаг вперед в развитии сельского хозяйства. Но он предполагает и значительное повышение культуры ведения отрасли. А этим, как видно из примеров, каменцы похвалиться не могут. Зато чаще, чем следует, малые привесы животных и провал планов по мясу оправдываются нехваткой кормов. Хотя по утверждению главного зоотехника райсельхозуправления И. В. Хречкова и его коллеги из совхоза «Рыбинский» Н. И. Сероклинова кормить скот в объединении было чем в прошедшую зимовку. Нынче рационы победнее, но бескормица опять не грозит. Однако высоких привесов не было и нет. Как же так?

(Начало на 1-й стр.).

Многое поясняет письмо в редакцию из совхоза «Каменский». «У нас на свинокомплексе, — сообщает автор письма, — низки привесы потому, что комбикорм разворовывается. Его «тянут» все, кому только не лень».

Летом в «Каменском» сменился директор. М. И. Кузнецов, заступивший на эту должность, называл огромные цифры недостачи комбикорма, вскрывшейся при передаче дел. Но факты по сути остались без последствий, если не считать выговора, записанного вору. В том же письме назван добрый десяток людей, спекулирующих ворованными поросятами. Одного поймали. Идет следствие.

Не скажу, что такая же обстановка и в «Рыбинском», но и здесь не отрицают факта, что не все корма попадают по назначению. Однако решительная борьба с растащиловкой организована далеко не в каждом хозяйстве.

Да и что остается, не всегда скармливается в приготовленном виде. Свинокомплекс в «Каменском», способный разместить пять тысяч свиней (содержится же только около трех тысяч), порядочной кормокухни не имеет. Как тут ожидать полукилограммовых привесов, если свиней кормят всухомятку?

«Каменский» — хозяйство пригородное. Оно имеет прекрасную возможность и готово сегодня пополнять кормовые рационы за счет отходов городских предприятий. Но... В зоотехнический отдел райсельхозуправления поступил сигнал о том, что прошедшей ночью пять центнеров молочной сыворотки маслосырозавод вылил в канализацию. Вместе с Хречковым звоним в маслосырокомбинат. Трубку берет главный инженер Г. Г. Белоногов:

— Подумаешь, каких-то полтонны сыворотки, — слышим в ответ.

По решению крайисполкома мясокомбинат обязан для хозяйств готовить мясной бульон. Но директор А. М. Кметь не торопится его выполнять, хотя помощь в налаживании производства этого ценного белкового корма ему была оказана вовремя. Есть здесь и другие отходы, которые могли бы после соответствующей обработки стать кормом. Причем очень ценным, как утверждают специалисты. Но руководители предприятий предпочитают выбрасывать их: забот меньше — вот и вся недолга...

«Рыбинский» и «Каменский» — районные флагманы поставок мяса государству, а «хромают» на обе ноги. И причина этого — не столько отсутствие или нехватка кормов, техники и прочего, чем часто прикрываются в районе, а бесхозяйственность и безответственность. Именно эти черты больше всего проступают в стиле руководителей и специалистов этой отрасли. Ведь и в совхозе «Плотниковский» за десять месяцев недосчитались 644 голов скота — без малого вдвое больше прошлогоднего. Да еще 1.416 овец, 616 голов потерял колхоз имени XX партсъезда. А всего в районе пало без малого четыре тысячи голов крупного рогатого скота и более 3.100 свиней. Где же тут быть плановому количеству мяса? И разве повысится ответственность от всепрощенчества. бывшего долгие годы в «Каменском», если в колхозе «Прогресс» из 38 тысяч рублей ущерба от падежа с виновных взыскано только 100 рублей?

Большое и очень важное дело начали каменцы — специализацию и межхозяйственную кооперацию в животноводстве. Отношение к нему должно быть в высшей мере партийное и ответственное. Здесь же возобладали расхлябанность и благодушие. В итоге — нет должной отдачи.

На ноябрьском (1979 г.) Пленуме ЦК КПСС тов. Л. И. Брежнев говорил, что совершенствовать стиль и методы работы в духе принципиальных указаний партии — это долг всех руководителей. Думается, именно об этом требовании в первую очередь забыли каменцы. А ведь за ним стоит бесперебойное снабжение, производство в достатке и широком ассортименте продуктов питания высокого качества. Эта задача является одной из самых важных, вытекающих из курса партии на повышение благосостояния трудящихся.

И. МИКУРОВ,
корр. «Алтайской правды».
Каменский район.

● РЕШЕНИЯ НОЯБРЬСКОГО (1979 г.) ПЛЕНУМА ЦК КПСС — В ЖИЗНЬ! ● РЕКОРД НА СЕВЕРНОМ МОРСКОМ ПУТИ.

ПАРТИЙНАЯ ЖИЗНЬ

ОТЛИЧНАЯ СТАЛЬ ДОНБАССА

ДОНЕЦК. (Корр. ТАСС О. Тагунов). Металл, изделия из которого служат вдвое дольше обычных, влился в стальной поток Донбасса. На Донецком металлургическом заводе имени В. И. Ленина с опережением нормативных сроков выведена на проектную мощность первая очередь электроплавильного комплекса производительностью до миллиона тонн продукции в год.

Увеличивая выпуск продукции, металлурги заботятся о повышении ее качества. Важность этой проблемы подчеркивалась на ноябрьском (1979 г.) Пленуме ЦК КПСС.

Весомую прибавку высококачественной стали дала реконструкция завода. Здесь завершена модернизация мартеновского цеха, сооружен мощный обжимной стан. Намечено построить уникальный стан для выпуска проката, близкого по профилю к готовым деталям, и первый в отрасли цех термического упрочения заготовок. При обработке такой продукции на машиностроительных заводах вдвое сократятся трудовые затраты и отходы металла в стружку.

Курс на повышение качества стали, эффективности ее использования в народном хозяйстве взяли все металлургические предприятия Донбасса. На Ждановском заводе имени Ильича модернизирован кислородно - конверторный цех, сооружена автоматизированная установка оцинкования стального листа, возводится толстолистовой стан «3000» мощностью 2,5 миллиона тонн металла в год. Макеевский завод имени Кирова ведет реконструкцию мартеновского цеха, а на «Азовстали» в Жданове начато строительство двух электросталеплавильных цехов, подобных Донецкому.

Внимание: интересный опыт

ПЕРВЫЙ ПЕРЕГОН—РАБОЧИЙ

УСКОРЕНА ДОСТАВКА «КАМАЗОВ» ПРЕДПРИЯТИЯМ-ЗАКАЗЧИКАМ. В НАБЕРЕЖНЫХ ЧЕЛНАХ ДЛЯ ЭТОГО СОЗДАЛИ СПЕЦИАЛИЗИРОВАННОЕ ПРЕДПРИЯТИЕ ПО ПЕРЕГОНУ ГРУЗОВИКОВ.

ПРОСТОРНАЯ ПЛОЩАДКА на берегу Камы — автодром. Вереницей стекаются сюда «КамАЗы» — бортовые грузовики, тягачи, самосвалы. Машины новенькие, только что сошедшие с главного конвейера Камского объединения по производству большегрузных автомобилей. Предприятие уверенно наращивает темп работы: сейчас за сутки здесь выпускают на сто автомобилей больше, чем год назад.

— Железнодорожникам нелегко справляться с возрастающим потоком крупногабаритных грузов, — сказал заместитель генерального директора КамАЗа по транспорту А. Малышев корреспонденту ТАСС.

— К отправке автомобилей мы пробовали раньше привлекать самих заказчиков, но положение не улучшилось: на согласования с предприятиями уходило много времени. Водители с мест приезжали то с опозданием, то преждевременно. К тому же были среди них и шоферы, не имеющие практики работы на «КамАЗах». Все это затрудняло реализацию продукции.

Специализированное автотранспортное предприятие объединения «Спецтяжавтотранс» принимает готовые автомобили для реализации. После тщательной проверки и заправки горючим, «КамАЗы» отправляются в путь во все концы страны. Высококвалифицированные водители доставляют их потребителям в кратчайшие сроки по оптимальным маршрутам, а заодно выполняют обкатку машин по всем техническим нормам.

Организация подобных предприятий — важное направление работы Министерства автомобильного транспорта РСФСР. Как сообщили корреспонденту ТАСС руководители ведомства, станции, специализированные на доставке заказчикам машин, создаются и действуют на ряде крупных автомобилестроительных предприятий.

С инициативой их создания совместно выступили автотранспортники и создатели машин. Это добрый пример преодоления ведомственности и местничества, которые порой мешают успешному решению в комплексе важных народнохозяйственных задач. На необходимость устранения этих помех обратил внимание товарищ Л. И. Брежнев в речи на ноябрьском (1979 г.) Пленуме ЦК КПСС.

Сотрудничество ведомств-партнеров, как видно на примере КамАЗа, позволяет не только ускорить доставку машин предприятиям и стройкам, обеспечить при этом полную сохранность грузовиков, обучить водителей управлению ими, но и высвободить при этом часть железнодорожных составов.

Это немаловажно: стальные магистрали страны работают с большой нагрузкой, и такая помощь со стороны крупного предприятия им весьма кстати. И само Камское объединение кровно заинтересовано в развитии прогрессивной формы обслуживания заказчиков: ускорение доставки машин к месту постоянной работы помогает реализации готовой продукции, положительно сказывается на результатах экономической деятельности фирмы.

Именно такой подход к решению вопросов, важных для экономики страны в целом, предусмотрен постановлением ЦК КПСС и Совета Министров СССР о дальнейшем совершенствовании хозяйственного механизма.

Первые перегоны «КамАЗов» сразу же вводят мощные машины в транспортный конвейер страны — на предприятия и стройки из Татарии доставлены тысячи тонн так называемых попутных грузов.

Важное значение имеют эти первые рабочие рейсы мощных грузовиков и для укрепления связей предприятий-смежников и спутников КамАЗа. В частности, распространяется так называемый челночный метод. Например, на Красноярский завод прицепов с берегов Камы доставляют тягачи, которые привозят на КамАЗ с этого предприятия прицепы и полуприцепы. Их использование ощутимо повышает народнохозяйственную эффективность работы грузовиков.

«КОРИДОР» НА ДНЕ РЕКИ

МОСКВА. (Корр. ТАСС С. Сахно). По дну Москвы-реки проложен «коридор» для мощного трубопровода.

Строители прошли последние метры подводной трассы. Эта магистраль, которая берет начало от ТЭЦ-25, обеспечит теплом и горячей водой объекты Олимпиады-80, дома и предприятия одного из крупнейших районов столицы — Ленинского.

В сложных условиях трудились строители-подводники: на этом участке реки интенсивное движение судов — каждые три минуты проходит теплоход, буксир или баржа. Кроме того, дно здесь из скальных пород. Несмотря на трудности, строители на месяц раньше срока выполнили задание.

Помогло умелое использование мощной техники, богатый опыт по форсированию рек. Так, москвичи проложили мощный трубопровод через Волгу вблизи Калинина, «перешагнули» много других водных преград.

Сейчас перед монтажниками новая задача: на берегу идет сборка стальной «рубашки» диаметром три метра, внутри которой пройдет теплотрасса. Когда это сооружение будет готово, мощные краны уложат его на дно реки.

«КВАНТ» СТАВИТ РЕКОРДЫ

Два мировых рекорда скорости для крылатых машин с поршневым двигателем стали итогом очередного этапа промышленных испытаний самолета «Квант». Результаты полетов направлены в Международную авиационную федерацию на утверждение.

История создания этого самолета, который вызвал большой интерес у специалистов, началась десять лет назад в стенах Московского авиационного института. Тогда у студентов родилась идея построить спортивный самолет и довести его до летных испытаний. Задача казалась почти фантастической. Не было опыта подобных работ, не хватало материалов, отсутствовала необходимая техническая база. Однако весь институт поддержал начинание. На базе экспериментального завода МАИ был создан цех опытных летательных аппаратов. Здесь и родился студенческий самолет.

— «Квант», — говорит и. о. главного конструктора К. Жидовецкий, — сложная в инженерном отношении машина. По многим летно - техническим данным она превосходит самолеты своего класса. В основе проекта «Кванта» — более трехсот курсовых и ста дипломных работ, в его создании приняли участие свыше 1.200 студентов.

«Квант» отмечен медалями ВДНХ СССР, коллектив его создателей выходил победителем конкурсов студенческого научно-технического творчества, награждался медалями Минвуза СССР, Почетными грамотами ЦК ВЛКСМ.

Почему же в век сверхзвуковой техники и космических полетов студентов так увлекла «легкая» авиация?

— Мы считаем,—говорит конструктор, — что такая авиация еще не сказала своего последнего слова. И видимо, пока другая техника не сможет заменить ее, скажем, в сельском хозяйстве. На повестке дня стоят новые проблемы — снижение веса летательных аппаратов, создание беспилотных самолетов, которые в недалеком будущем найдут широкое применение. Мы исходим из реальных потребностей дня, поэтому так велик интерес к работе у наших студентов.

А. ТАРАКАНОВ, корр. ТАСС.

Москва.

ЗВЕЗДЫ АБАСТУМАНИ

ГРУЗИНСКАЯ ССР. На лесистых южных склонах Аджаро-Имеретинского хребта на высоте 1.700 метров над уровнем моря расположена Абастуманская астрофизическая обсерватория Академии наук республики — одна из крупнейших в стране. Научный коллектив обсерватории ведет планомерное наблюдение за звездами, Солнцем, планетами, Луной, занимается исследованиями в ряде областей современной астрофизики, звездной астрономии, физики Солнца и планет.

С наступлением сумерек открываются створки куполов обсерватории и на вечернее небо устремляются объективы мощных телескопов.

НА СНИМКЕ: в астрофизической обсерватории установлен новый коронограф фирмы «Цейс» (ГДР).

Фото М. Датикашвили. Фотохроника ТАСС.

Посвящен семье Ульяновых

Альбом фотокопий документов о связях семьи Ульяновых с Тарту подготовил к 110-летию со дня рождения В. И. Ленина Центральный государственный исторический архив Эстонской ССР.

Юрьев — так назывался в начале века университетский центр. Сюда, на улицу Мельничную, дом 47, где снимал недорогую комнату студент медицинского факультета Дмитрий Ильич Ульянов, шли письма от М. А. и М. И. Ульяновых, А. И. Ульяновой-Елизаровой, Н. К. Крупской.

Владимир Ильич не раз мысленно бывал здесь. «Что нового, что пишет Митя из Юрьева — он, поди, еще сильнее работает теперь перед экзаменами?..»

С таким вопросом обращается В. И. Ленин в письме к матери 9 февраля 1901 года.

В альбом вошли копии ставших реликвиями документов — свидетельства о рождении сына Дмитрия, выданного Илье Николаевичу Ульянову; удостоверения о присвоении Д. Ульянову степени лекаря; подписанной им клятвы Гиппократа. Обширная переписка университетского начальства с полицейским департаментом свидетельствует о том, сколь опасным считала царская жандармерия брата Ленина.

Материалы, входящие в этот фотокомплект, будут широко использованы во время лекций и бесед, посвященных 110-летию со дня рождения вождя революции.

Х. БОРИСОВА, корр. ТАСС.

Тарту, Эстонская ССР.

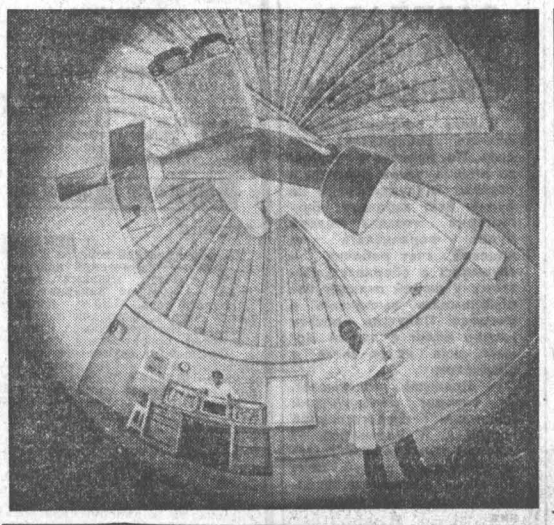

НА ДОРОГАХ АРКТИКИ

НОРИЛЬСК (Красноярский край). (Корр. ТАСС Р. Трусов). Докеры Дудинки завершили план навигации-79. Грузооборот самого крупного порта Сибири достиг рекордной цифры — 5 миллионов 210 тысяч тонн.

Последняя плановая тонна грузов была опущена в трюм теплохода «Адмирал Ушаков». Судно с цветными металлами Норильского горнометаллургического комбината взяло курс на Мурманск.

Ледовые дороги Арктики почти не знают отпусков — Северный морской путь закрывается на «перерыв» всего лишь на месяц-полтора в весеннюю пору.

ОПЕРАЦИЯ «МОСТ»

ЛЕНИНГРАД. (Корр. ТАСС Н. Константинов). Прежде чем начать уникальную операцию, главными «действующими лицами» которой были самый мощный в стране плавучий подъемный кран «Витязь» и пятисоттонная металлическая ферма мостового пролета длиной 120 метров, специалисты треста «Мостострой-6» почти сутки анализировали синоптические карты.

Шквальный балтийский ветер и резкий подъем уровня воды в Неве грозили срывом графика работ, рассчитанного буквально по минутам. Наконец, при свете прожекторов «Витязь» подхватил гигантскую стальную конструкцию, развернулся на стремительно бурлящей волне и плавно опустил ферму на мостовые опоры.

Это произошло у поселка Марьино в окрестностях Ленинграда, где идет сооружение десятого моста через Неву.

— Такой метод установки большого пролетного строения применен впервые в отечественной практике, — сообщил управляющий трестом Ю. А. Арьев. — Благодаря новому способу монтажа с помощью крана, а не плавучих вспомогательных систем, как это делалось прежде, удалось сберечь почти полгода времени и 500—600 тонн металла, который пришлось бы затратить на изготовление специальных понтонов, обустройство пирсов, дополнительных опор.

Ненастная погода необычайно усложнила задачу. Мостостроителям пришлось пойти на оправданный риск. Зато теперь они уверены, что после весеннего ледохода сумеют так же быстро и эффективно установить все остальные пролеты моста. Это позволит ввести в строй новый невский виадук уже в будущем году, а не в 1981-м, как предполагалось.

Марьинский мост — одно из основных сооружений строящейся автострады Ленинград—Петрозаводск — Мурманск. Он укрепит автомобильную связь Ленинграда с этими городами, позволит направить транспортный поток в объезд густонаселенных кварталов.

Мир искусства: ЗАМЫСЛЫ И СВЕРШЕНИЯ

Особое задание Евгения Матвеева

ПЕРЕД ЕВГЕНИЕМ МАТВЕЕВЫМ стояли пятеро мальчишек, готовых к кинопробам. В больших, не по плечу, ватниках, перетянутых туго-натуго веревкой, они, переминаясь и томясь, ждали решения: кого из них выберет для съемок этот знаменитый актер и режиссер.

А он смотрел на ребят как будто издали, из своего военного детства. Память, как немое кино, прокручивала кадр за кадром. Безотцовщина. Зловещая тень пикирующих бомбардировщиков. Обжигающий холод металла в продуваемом ветрами цехе. Невесомость ломтика хлеба...

Что знают они, вот эти четырнадцатилетние, о своем сверстнике, вынесшем вместе с такими же изможденными женщинами и стариками неимоверные тяготы войны? Чтобы имели право они ступить на съемочную площадку, надо не только учить их секретам кино, но, главное, объяснить, что в далекие 40-е стояло за словами: «Все для фронта, все для победы!».

А пока вновь стрекочет камера во втором павильоне «Мосфильма», превратившемся на время в конструкторское бюро огромного авиационного завода. И Евгений Матвеев, только что получивший Государственную премию СССР за фильм о судьбе солдата на войне, снимает дубль за дублем новую большую и сложную картину — о подвиге тыла в годы войны. Называется она «Особо важное задание».

— По жанру это героическая народная драма, — рассказывает режиссер. — Мы хотим рассказать о том, как было выполнено особо важное задание партии и Советского правительства — освоен выпуск на эвакуированном заводе штурмовика ИЛ-2, которого так ждал фронт. Эту боевую машину воины окрестили «летающим танком» — она наводила панику на врага.

Бывают такие времена в жизни народа, когда наиболее ярко, сильно выявляется характер человека, укрупненно проступают наиболее близкие и дорогие мне черты — мужество, стойкость, деятельная любовь к Родине. Таким временем была Великая Отечественная. Я считал своим долгом воспеть человека в шинели — и маршала, и солдата — тех, кто защитил страну.

Может быть, это слишком красивое слово — «воспеть», но другое мне не годится. Так я снимал «Судьбу» — песнь тем, кто сжигал себя в огне боев. А теперь пою славу работавшим в тылу — на заводах, в колхозах. Их подвиг — и нравственный, и физический, какой угодно — не меньше подвига фронтового.

И еще об одном будет наш новый фильм, который создается сейчас съемочным коллективом по сценарию Б. Добродеева и П. Попогребского. Он будет о любви. Любви к женщине и ребенку, любви к земле и труду, любви к Отечеству. Я считаю тему любви главной, ибо убежден: если человек высок в любви — он будет высок и во всем. Поэтому, о чем бы я сегодня ни говорил со зрителем, я говорю о любви.

Перед тем как начались съемки, авторы ленты не раз и не два побывали на Воронежском авиационном заводе, подолгу беседовали с его ветеранами — теми, чей групповой портрет должен быть представлен зрителям. Их уникальные воспоминания — пятичасовая беседа, записанная на пленку, — стали не просто отправной точкой фильма, а своего рода камертоном для каждой сцены, диалога, поступка героев.

— Были ли у действующих лиц прототипы? — продолжает Е. Матвеев. — Да, были. Но не в этом дело. Главное, что в нашем фильме участвуют десятки, сотни тружеников Воронежа и области. В основных ролях снимаются Н. Крючков, В. Заклунная, Л. Гурченко, Е. Киндинов, Е. Самойлов, А. Парра. Поскольку я ни за что не хочу расстаться с актерским трудом, в новом фильме я тоже играю одну из ролей. Мой герой — кадровый авиастроитель, ставший в годы войны директором крупнейшего завода.

Произнес эти обязывающие слова «мой герой» и подумал: а кто он на самом деле, мой герой, от имени которого я говорю с людьми? Кто бы он ни был, он всегда — сильная личность, человек красивый и высокий духом, привыкший прямо смотреть в глаза трудностям и не боящийся идти впереди. Словом, он мой современник. Всегда и во всем.

Е. ХОРЕВА, корр. ТАСС.

Автору—12 лет

ХАБАРОВСК. (Корр. ТАСС). Рисунок 12-летней Виктории Смалюх из города Биробиджана воспроизведен на почтовой марке, выпущенной Министерством связи СССР.

Работа юной художницы «На экскурсии» — победитель конкурса, на который было прислано несколько тысяч рисунков со всех концов Советского Союза.

Виктория Смалюх — одна из пятисот учащихся художественной школы. Многие работы ее воспитанников отмечены медалями и дипломами Международных конкурсов в Индии, Канаде, Бразилии, Чехословакии, других странах.

Приобщение к миру искусства — лишь часть широкой программы эстетического воспитания детей в Еврейской автономной области. Здесь работает около пятидесяти музыкальных и художественных школ, балетных и хоровых студий. Руководят ими выпускники высших учебных заведений Москвы, Ленинграда, Киева, Хабаровска.

● СОВЕТСКИЕ МИРНЫЕ ИНИЦИАТИВЫ НАШЛИ ГОРЯЧИЙ ОТКЛИК ● ЯПОНИЯ И КИТАЙ: ВЫЯВИЛОСЬ НЕСОГЛАСИЕ

ХРОНИКА: СОБЫТИЯ ОТКЛИКИ — ЗА РУБЕЖОМ

ДРУЖЕСКИЙ ВИЗИТ

ПО ПРИГЛАШЕНИЮ Министерства национальной обороны Социалистической Республики Вьетнам недавно в Хайфоне побывал отряд советских военных кораблей. Этот визит стал еще одним проявлением вьетнамо-советской дружбы, основанной на принципах марксизма-ленинизма и пролетарского интернационализма.

НА СНИМКЕ: крейсер «Адмирал Фокин» в хайфонском порту.

Фото ВИА—ТАСС.

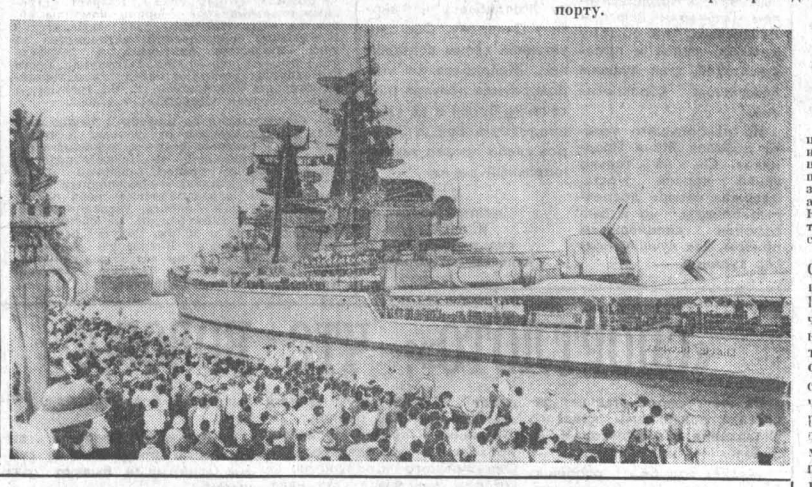

«КРАСНЫЙ ЧЕПЕЛЬ»— ОТЕЦ И СЫНОВЬЯ

Если спросить в Венгрии о Море — городке на востоке Баконьских гор, то совсем недавно почти наверняка можно было услышать только одно: «Мор — центр виноделия». В его окрестностях уже многие десятилетия выращивают виноград, дающий жизнь знаменитым венгерским винам.

А прошлой осенью здесь начали подниматься корпуса завода — филиала прославленного «Красного Чепеля». Завод принес городку, да и всей округе новую славу.

— Мы планировали пустить предприятие к 62-й годовщине Великого Октября и добились этого, — рассказывает директор Флигер Нандор. — Благодаря самоотверженному труду строителей и монтажников, всего коллектива завода республика уже в ближайшее время сможет не только отказаться от импорта электродов, но частично и экспортировать их.

На сооружение завода был выделен миллиард форинтов. Предприятие будет выпускать 20 тысяч тонн электродов в год. Причем вся технологическая цепочка автоматизирована, а качество изделий гарантировано.

— Чем гарантировано? — как бы предупреждает мой вопрос директор. — Уровнем подготовки специалистов, современным оборудованием и передовой технологией. Сейчас у нас трудится около 900 человек. Все они окончили школы и курсы, прошли стажировку в Будапеште на «Красном Чепеле». Мало того: свыше половины наших рабочих продолжают учебу, осваивают смежные профессии. А это очень важно для современного производства.

— Завод в Море — не первый наш филиал, — рассказывает секретарь парткома «Красного Чепеля» Антал Эрнст. — Они работают в Нирбаторе, Секешфехерваре, Бихаркерестеше, Капошваре, Надьтентене, Шарошпатаке. Филиалы, с одной стороны, во многом облегчают решение сложных вопросов перестройки производства, внедрения новейшей технологии, обеспечивают развитие индустрии на периферии, а с другой — смягчают проблему дефицита рабочей силы в Будапеште.

Коллектив филиала в Море, как и все предприятия «Красного Чепеля», взял курс на достижение наивысшей эффективности производства.

А. ПОЛЕХИН. (АПН).

Мор — Будапешт — Москва.

Пресс-конференция М. Охиры

ПЕКИН. (ТАСС). Выступая на пресс-конференции после завершения его переговоров с китайскими лидерами, премьер-министр Японии М. Охира заявил, что в ходе «откровенного обмена мнениями» выявилось несовпадение позиций сторон по ряду крупных международных проблем. Судя по заявлению М. Охиры, противоположные позиции стороны занимают, в частности, в отношении Вьетнама. Касаясь вооруженной агрессии Китая против СРВ, совершенной в начале этого года, японская сторона заявила, что она не согласна с «подобной политикой» и считает, что международные споры должны решаться мирным путем.

Из кругов японской делегации стало также известно, что в ходе переговоров с Хуа Гофэном и Ден Сяопином глава японского правительства в решительных тонах потребовал не предпринимать дальнейших военных действий против СРВ.

В ДУХЕ СРЕДНЕВЕКОВЬЯ

ВАШИНГТОН. **(Корр. ТАСС).** Церковное судилище в духе средневековой «охоты за ведьмами» состоялось на днях в Соединенных Штатах. Оно закончилось официальным «отлучением от церкви» Сонии Джонсон, 43-летней матери 4 детей. Гнев церковников вызвало активное участие С. Джонсон в организации «Мормоны в поддержку конституционной поправки о равных правах женщин», добивающейся вместе с другими демократическими общественными организациями США официального закрепления в конституции США права женщин на равноправие с мужчинами. Церковная верхушка мормонов, являясь ярой противницей женского равноправия на том основании, что оно, дескать, является «угрозой для семьи»! выступает против принятия этой поправки.

В качестве назидания тем членам церкви, которые пытались поколебать эти «священные» средневековые устои и создали свою организацию, была развернута настоящая кампания травли С. Джонсон. Ей было запрещено участвовать в религиозной деятельности своей общины, а затем последовал инквизиторский спектакль с «судом» и «приговором».

Эти угрозы, однако, не возымели действия. Если за политическую правду полагается отлучение, пусть будет так, заявила в ответ своим «судьям» С. Джонсон. Я лишь хотела разоблачить кампанию против принятия конституционной поправки о правах женщин.

Провалились и расчеты церковников вынудить С. Джонсон к публичному «раскаянию» ради того, чтобы заслужить возвращение в лоно церкви. После фарса с «отлучением» она вновь подтвердила свою решимость продолжать борьбу за признание равных прав для американок.

«Приговор», вынесенный Джонсон, вызвал негодование и возмущение остальных членов организации «Мормоны в поддержку конституционной поправки о равных правах женщин».

Молодежь ФРГ против ракет

Новые советские мирные инициативы нашли горячий отклик и поддержку у прогрессивной общественности Федеративной Республики Германии. Вот что сказал в интервью корреспонденту агентства печати «Новости» в Кельне В. Милютенко председатель союза «Молодые социалисты ФРГ» Герхард ШРЕДЕР.

Инициативы Советского Союза, направленные на дальнейшее укрепление мира в Европе, еще раз подтвердили, что у СССР нет абсолютно никаких намерений посягать на территориальную целостность ФРГ или любого другого государства Западной Европы, что СССР не вынашивает агрессивных планов, как это утверждают некоторые средства массовой информации на Западе, и что его армия служит исключительно оборонительным целям.

Следуя советским инициативам, правительство ФРГ, по моему мнению, должно выступить в рамках НАТО за то, чтобы не допустить производства и хранения в Западной Германии ядерных бомб, размещения на ее территории ракет средней дальности с атомными боеголовками.

Слышны голоса, пытающиеся отрицать серьезность советских предложений. Но речь Брежнева подтверждает, что он, вопреки всем утверждениям здешней прессы, лично желает продолжения и укрепления политики разрядки, рассматривая борьбу за мир как дело всей своей жизни.

ЧЕРЕЗ ГОД—В ШКОЛУ

Утренняя жизнь подготовительной группы детского сада № 149 идет своим ходом. Все по порядку: прощание с родителями, завтрак. Потом дежурные расставляют у столов стульчики, и дети чинно — сначала девочки, потом мальчики — занимают свои рабочие места.

После короткой вступительной беседы каждому предстоит изобразить на листе бумаги события наиболее запомнившегося дня последнего осеннего месяца.

У детей вполне четкое представление о временах года: пройдут еще одна зима, весна и лето, а на следующую осень они уже придут не в детский сад, а в школу.

Сейчас, склоненные над столами с карандашом в руке, они похожи не на детсадовскую беззаботную группу, а на школьный класс, занятый выполнением ответственного задания. Игра в школу? Что же, если хотите, игра, но по самым строгим правилам. Ее участники — дети, воспитатель, родители.

«Понедельник, — говорит воспитательница Нина Николаевна Подлегаева, — и для нас «день тяжелый». За неделю дети привыкают к режиму питания, сна и отдыха, а после выходного дня многие приходят возбужденными или наоборот — вялыми, апатичными. Те родители, которые позволяют своим детям в выходные дни «отдыхать от режима», оказывают им плохую услугу.

Наиболее организованные дети — те, чьи родители стали нашими союзниками, чья забота о ребенке не ограничивается вопросом: «Что ты ел сегодня в садике?». В конце дня каждый ребенок кладет на свой шкафчик результаты дневного труда: картину, аппликацию, пластилинового коня и с гордостью демонстрирует их взрослым. В иных ситуациях так и хочется сказать родителям: будьте серьезны и внимательны — это не забава, это труд маленького человека.

Иногда дети получают задание на дом. Например, выучить стихотворение. По существу это задание на двоих: ребенка и отца или мать. У нас немало родителей-«отличников» — у Сережи Государкина, Сережи Пяткова, Наташи Шлегель, Иры Губасовой. У этих детей хорошо развита речь, память, они организованы и наверняка будут хорошо учиться.

Сын-отличник, дочка-отличница — гордость родителей. Все хотят, чтобы их дети прекрасно успевали. И бывает так, что на второй план уходит забота о том, чтобы ребенка уважали в коллективе, любили.

Дети сейчас рано начинают читать, писать, этому их учат уже в детском саду, но главное, считают работники детсада, научить их жить в коллективе — это одно из условий успешной учебы, гарантия того, что посещение школы будет для ребенка радостью, а не тяжелой обязанностью.

В подготовительной группе этого детского сада в последнее время стало особенно ощутимо ее превращение в детский коллектив, где есть свои авторитеты и вполне сложившееся «общественное мнение». Особым расположением детей в группе пользуется Ирочка Губасова. Объяснение тому: «она справедливая. Никогда не ябедничает. Если кто поссорился — она рассудит». Сережа Государкин — «все знает» и охотно делится своими знаниями с остальными. Сережа уважаем за умение рассказывать сказки и за то, что так здорово играл Человека Рассеянного на утреннике, посвященном Маршаку.

Воспитательница не однажды слышала внушения, сделанные одним мальчиком другому, если тот в его присутствии обидел «даму». А вот на днях, рассказывала она, собираемся на прогулку. Одни всегда одеваются быстро, другие — медленнее. На этот раз было объявлено, что самых нерасторопных придется оставить в группе. Но дети, одевшиеся раньше остальных, не торопились к выходу, а сами, без подсказки помогали одеться своим медлительным товарищам. На прогулку снова вышли всей группой.

Конечно же, папы и мамы шестилетних Свет, Наташ и Павликов с волнением ждут сентября, что обозначит новую ступень в жизни их ребенка. Говорят, сейчас такая трудная программа...

Но с программой по математике дети справятся с помощью учителя, мамам не обязательно заново учить формулы, папам не стоит подсчитывать за своих сыновей, сколько времени понадобится, чтобы человек, вышедший из пункта А, встретился с человеком, вышедшим из пункта Б.

С детского сада начинается осуществление главной и самой сложной программы становления человеческой личности.

Человек идет из пункта А, от детского сада — в школьную, а потом и в самостоятельную жизнь.

О. ГРАКОВА.

ДЕТИ РОЖДЕНЫ ДЛЯ ЖИЗНИ

В Барнауле состоялась вторая краевая конференция по борьбе с детским дорожно - транспортным травматизмом. Ее организаторами были крайком ВЛКСМ, крайоно УВД, крайздравотдел, управление культуры, общество «Автомотолюбитель».

Открыл конференцию заместитель председателя крайисполкома Г. П. Перегудов. Начальник ГАИ УВД Н. В. Щигрев, заведующий крайоно В. Е. Сиромахо, заведующий детским ортопедотравматологическим отделением краевой больницы В. Т. Головки, заведующий кафедрой детской хирургии АГМИ М. Д. Жуков рассказали о размерах детского дорожно-транспортного травматизма на Алтае, его последствиях, о принимаемых мерах по его предупреждению.

Опытом работы по профилактике нарушений детьми правил дорожного движения поделились педагоги, работники учреждений культуры, общественные автоинспекторы, активисты общества «Автомотолюбитель».

Участники конференции приняли обращение ко всем жителям края с призывом беречь жизнь и здоровье детей, с рекомендациями по профилактике детского дорожно-транспортного травматизма.

ЗАРПЛАТА ЧЕРЕЗ СБЕРКАССУ

В день получки у кассы обычно собирается очередь. Но, начиная с текущего месяца, такой очереди в совхозе «Кулундинский» не будет. Всю зарплату бухгалтерия совхоза теперь будет перечислять на лицевой счет рабочих и служащих в сберкассу. Поэтому у людей отпадет необходимость выстаивать в очереди. Получить деньги можно будет в любой момент, сняв их со счета в сберкассе.

— Практика показывает, — говорит заведующий районной сберегательной кассой А. К. Бурмышев, — что при такой форме выдачи зарплаты у людей, даже не очень экономных, вскоре накапливаются сбережения.

Н. ВАРЮХИН,
корр. «Алтайской правды».

р. п. Кулунда.

СПОРТ

ТРЕНЕР СЕЛЬСКИХ ЧЕМПИОНОВ

Наверное, трудно сегодня встретить в рабочем поселке Тальменка человека, хотя бы немного знакомого со спортом, который не знает старшего тренера местной детской спортивной школы по волейболу Валентина Просекова.

Команда тальменских школьниц — неоднократный чемпион Алтайского края, призер зональных чемпионатов России.

Воспитанница Просекова Ольга Груздева, выступая за новосибирский «Кировец» (на Алтае нет волейбольной команды мастеров), стала в этом году призером Спартакиады народов РСФСР, мастером спорта. Большинство других девчат, окончив школу, поступают в барнаульские вузы и продолжают активно заниматься волейболом. Все это сегодня, а начинал Просеков более 10 лет назад практически с нуля.

Работал Валентин электриком на одном из предприятий поселка, а по вечерам, в свободное время, начал тренировать девчат в только что открывшейся детской спортшколе. Сам беззаветно преданный спорту, он стремился передать весь свой игровой багаж воспитанницам. Тренироваться вначале было негде. Затем нашли выход, переоборудовав старое помещение под спортзал. Все делали своими руками: выкладывали фундамент, стелили полы, красили стены. Когда появился зал, стало возможным проводить планомерные тренировки. Возник вопрос об окончательном выборе профессии, и Валентин стал тренером.

Занялся самообразованием, экспериментировал в методике тренировок, ошибался, но не отступал. Лишь с третьей попытки стал Просеков студентом заочного факультета физвоспитания вуза. Потекли годы учебы.

В 1974 году четырнадцатилетние воспитанницы Просекова впервые стали чемпионками края. А наибольший успех связан у Просекова с командой девушек, закончивших школу прошлой весной. Тренируясь вместе 6 лет, они выигрывали все соревнования в крае, а в этом году заняли второе место на зональных состязаниях Сибири. Особенно хорошо играла в команде разводящая Наташа Кононова — ныне студентка АГУ. Валентин, вспоминая о ней, улыбается: «Придет бывало зимой в спортзал, за окном —30, помещение не отапливалось (тренировки даже не проводили). Она же, не снимая пальто, валенок, в варежках по два-три часа одна отрабатывала передачи мяча».

Сегодня Валентин готовит новую команду к чемпионату края среди школьниц. Верится, что и эта вершина покорится тальменским девчатам и их тренеру.

О. ИВАНОВ.

Тальменский район.

ПОБЕДА СБОРНОЙ СССР

ТБИЛИСИ. (Корр. ТАСС). Сборная СССР в девятый раз победила на традиционном международном турнире по ручному мячу на приз газеты «Заря Востока». В заключительной встрече советские гандболисты выиграли у сборной Югославии — 18:16 (9:9). У нашей команды восемь очков из восьми возможных.

Второе место заняли гандболисты Венгрии — 4 очка. По три очка набрали команды Грузии и Югославии, на очко меньше у молодежной сборной страны.

Самым результативным игроком турнира стал Владимир Вукое (Югославия) — 32 мяча. Лучшим нападающим признан лидер сборной Венгрии — Петер Ковач, разыгрывающим — Владимир Белов (СССР), вратарем — игрок сборной Грузии Амиран Комахидзе.

Теперь сборная СССР выступит в розыгрыше «Суперкубка». Этот турнир с участием победителей Олимпийских игр и чемпионатов мира стартует 18 декабря в западногерманском городе Дортмунде.

Экзамены, экзамены...

Шесть лет назад Валентина Буш впервые пришла на тренировку конькобежцев детской спортивной школы при АТЗ. Уже через три года она стала призером первенств ЦС «Труд», победителем различных соревнований, мастером спорта. Такой прогресс не случаен. Еще в школе она проявила себя разносторонней спортсменкой.

Зимний сезон в этом году начался для Валентины в сентябре на Медео. Потом тренировки продолжались на искусственной дорожке в Свердловске.

Сейчас Валентина готовится к зональному чемпионату России. А впереди еще немало экзаменов. Один из них — весной не на беговой дорожке, а в аудиториях Омского института физической культуры.

О. КОХАНОВСКИЙ.

Фото **А. Меньчикова.**

ПОД ЗАНАВЕС СЕЗОНА

Немало различных соревнований под занавес сезона у алтайских боксеров, отметивших нынешний год отличными выступлениями.

В Новокузнецке завершился традиционный юношеский турнир памяти одного из старейших боксеров Кемеровской области Евгения Баранова.

Уверенно провели бои на нем алтайские боксеры. Саша Волобуев в первом одержал победу ввиду явного преимущества, а его финальный бой с представителем Башкирии Рафатом Латыновым, по общему мнению судей и представителей, стал лучшим поединком соревнований.

Но наибольшего успеха добился Женя Поздняков. Он не только занял первое место, одержав четыре досрочные победы, но и был отмечен специальным призом, как лучший боксер турнира.

Также первое место в своей весовой категории занял Андрей Дьяков, а Дима Герасименко, Вася Прошин, Гена Каланяков и Сережа Петров, уступив победу лишь в финальных боях, заняли вторые места.

Сборная команда школы высшего спортивного мастерства по боксу вернулась со всесоюзного мемориала памяти академика И. П. Бардина. Алтай представляли восемь боксеров, но лишь двоим удалось пробиться в полуфинал — Тлегену Желдибаеву и Хаиртину Закирову. Оба они уступили своим соперникам. Желдибаев во втором раунде получил рассечение брови и не смог продолжать бой, а Закиров слабо провел заключительный раунд.

С. ГУСЕВ,
мастер спорта,
К. КОБЗАРЬ,
судья республиканской категории.

НОВЫЙ ТУРНИР

В поселке Южном впервые разыгран командный кубок по спортивной гимнастике среди общеобразовательных школ, учрежденный коллективом физкультуры «Рубин».

В соревнованиях приняли участие 6 команд. Приз завоевала команда 63-й школы, второе место — 87-й, третье — 76-й школ.

В личном зачете по программе мастеров спорта первенствовала Л. Рогачева (87-я школа), а среди кандидатов в мастера — С. Диденко (63-я школа).

А. ИЛОТОВСКАЯ,
тренер.

КУРС НА ЛЕЙК-ПЛЭСИД

ИЖЕВСК. (Корр. ТАСС). Квартет «стреляющих лыжников» сборной команды общества «Буревестник» стал победителем Всесоюзных соревнований биатлонистов на приз «Ижевская винтовка» в эстафете 4х7,5 км — 1 час 50 мин. 11 секунд. Всего две секунды уступили победителям гонщики команды «Динамо» — 2. На третьем — первая сборная «Динамо» — 1.50.32.

— Соревнования на ижевской лыжне явились первым этапом отборочных состязаний перед главным стартом нынешнего сезона — Олимпиадой в Лейк-Плэсиде, — сказал старший тренер сборной СССР Александр Привалов. — Бесспорным лидером команды зарекомендовал себя ленинградец Анатолий Алябьев, уверенно опередивший своих конкурентов на обеих дистанциях — 10 и 20 км. Радует растущее мастерство молодого Владимира Аликина. Набирают форму наши ветераны, испытанные бойцы Александр Тихонов, Николай Круглов, Владимир Барнашов.

«СПОРТЛОТО»: ЧТО НОВОГО?

На этот вопрос отвечает **начальник зонального краевого управления «Спортлото» Н. Д. Зубов:**

— 1979 год был особенно богат сюрпризами. В игру введено много новинок. Одна из них — бестиражная карточка. Теперь играющие сами выбирают тираж, в котором желают принять участие. Максимальный выигрыш увеличен до 10.000 рублей. Установлен единый тиражный день — суббота, причем карточки, опоздавшие более чем на один тираж, принимают участие в следующем тираже, а те, на которых вообще не проставлен номер тиража, — в последующем тираже текущего квартала.

В лотерее «6 из 49» разыгрывается льготный шар. К выигрышу, выпавшему на четыре номера, он добавляет 25 рублей, к выигрышу на пять номеров — 1.000 рублей.

Новинкой также является проведение международного Олимпийского «Спортлото», в котором участвуют организации Польши, Болгарии, Венгрии, ЧССР и ГДР. Тиражи проводятся раз в квартал в столицах стран-участниц.

В прошедшем году впервые в Барнауле началась продажа билетов Олимпийской денежно-вещевой лотереи «Спринт».

Жители нашего края участвуют во всех видах спортивно-числовой лотереи, и им постоянно сопутствует удача. Так, за период с 1978 года по настоящее время 47 человек стали обладателями машин «Волга», «Жигули», «Запорожец», 31 выиграл мотоциклы различных марок, около 7.000 человек получили денежные выигрыши. Всего играющим в «Спортлото» за этот период выплачено более 4,6 млн. рублей.

— Как распределяется выигрышный фонд! Почему суммы выигрышей бывают разными!

— Вся сумма средств, полученных от реализации карточек «Спортлото», делится на две части, одна из которых идет на оплату выигрышей. Размер выигрышного фонда зависит от количества поступивших карточек.

Выигрышный фонд каждого тиража делится на четыре группы: I группа (на карточки, в которых угадано шесть видов спорта) — 10 процентов, II группа (пять видов) — 20 процентов, III группа (четыре вида спорта) — 30 процентов, IV группа (три вида) — 40 процентов.

Размер выигрыша по каждой группе определяется путем деления фонда группы на количество выигрышных карточек этой группы.

— В чем преимущество бестиражных карточек!

— Их можно приобрести в удобное для себя время, причем в неограниченном количестве, и проставить любой тираж до конца года. Необходимо только опустить части «Б» и «В» в ящик «Спортлото» не позднее положенного срока.

— Есть ли ограничения размеров выигрышей в «Спортлото»!

— Максимальный выигрыш на одну карточку составляет 10.000 рублей. Но если вы выиграете по нескольким карточкам, то денежную сумму получите по каждой из них.

Беседу вела
Г. КРОТОВА.

ВНИМАНИЮ представителей команд, участвующих в лыжной эстафете на призы «Алтайской правды»!

Заседание судейской коллегии состоится в четверг, 13 декабря, в 16.00 в помещении редакции «Алтайской правды» (2-й этаж, конференц-зал).

Редактор
В. КИНЕЛЕВ.

Справочное бюро «АП»

СПЕЦОДЕЖДА ДЛЯ ДВОРНИКОВ

ПОЛОЖЕНА ЛИ ЗИМНЯЯ СПЕЦОДЕЖДА ДВОРНИКАМ? НАМ ВЫДАЮТ ТОЛЬКО ХАЛАТ. А КАК БЫТЬ ЗИМОЙ?

Рабочие ЖКО хлопчатобумажного комбината.

На вопрос читателей отвечает начальник Барнаульского городского управления жилищного хозяйства **Г. К. Роор:**

— В соответствии со Сборником нормативов по жилищно - коммунальному хозяйству на период работы дворнику выдаются: костюм хлопчатобумажный (на 12 месяцев), фартук, рукавицы комбинированные (2 месяца), зимой дополнительно — куртка на ватной подкладке (24 месяца).

ЧТО? ГДЕ? КОГДА?

СПРАВОЧНЫЙ ОТДЕЛ «АЛТАЙСКОЙ ПРАВДЫ»

ТЕЛЕВИДЕНИЕ

ВТОРНИК 11 ДЕКАБРЯ

ПЕРВАЯ ПРОГРАММА
МОСКВА

10.00 — «Время». Информационная программа. 10.40 — Утренняя гимнастика. 11.05—Программа мультипликационных фильмов: «Приключения Хомы». «Веселая карусель». «Ну, погоди!» 12-й выпуск. 11.35 — С. Соловейчик — «Ватага «Семь ветров». Телевизионный спектакль. История 4-я — «Тарахтелка». 12.20 — «Очевидное — невероятное». 13.20—Концерт гитариста А. Родригеса (Куба). По окончании (14.05) — Новости. 16.00 — Новости. 16.20 — Программа документальных фильмов телевизионных студий страны. 17.00 — «Наш сад». 17.30 — «Учителю — урок музыки». Передача 3-я. 18.30 — «Наставник». Телевизионный журнал.

БАРНАУЛ

19.00 — «Земля алтайская» — «Животноводство — на промышленную основу». 19.30 — «Экран новостей».

МОСКВА

19.45 — «Жизнь науки». В передаче принимает участие Герой Социалистического Труда председатель президиума Дальневосточного научного центра АН СССР академик Н. А. Шило. 20.15 — «Сегодня в мире». 20.30 — «Народные мелодии». 20.40 — Премьера документального фильма «Навстречу миру». 21.00 — Премьера телевизионного художественного фильма «Как исправить папу» (ЧССР). 22.30 — «Время». Информационная программа. 23.05 — «Музыкальная жизнь». Телевизионный журнал. В перерыве (23.45) — информационный выпуск «Сегодня в мире». 0.30—1.05 — «В краю ювелиров». Телевизионный документальный фильм.

ВТОРАЯ ПРОГРАММА
БАРНАУЛ

18.30 — Для детей. Мультфильмы.

МОСКВА

19.00 — «Веселые старты».

БАРНАУЛ

19.45 — «Австралия — города и люди». Научно-популярный фильм. 20.35 — «Алтай спортивный». 21.05 — «Экран новостей». 21.20 — «В мире прекрасного». Кинопрограмма.

РАДИО

ВТОРНИК 11 ДЕКАБРЯ

По барнаульской горсети с 12.00 до 16.00 — технический перерыв. 8.15 — Обзор краевых газет. 11.30 — Концерт Закарпатского народного хора. 11.45 — «Мелиоратор Алтая». Передача о строительстве Кулундинского канала, Алейской оросительной системы и Чарышского группового водопровода. 19.15 — Последние известия. 19.30 — Москва. «Актуальные проблемы международной жизни». 19.50 — Барнаул. «К 60-летию освобождения Барнаула от колчаковщины». 19.55 — Радиолистовка ГАИ. 20.00 — «На просторах Алтая». Радиогазета на немецком языке. В выпуске: «Ответим делом» — отклики на решения Пленума ЦК КПСС и сессии Верховного Совета СССР. «Ставка на кормоприготовление» — корреспонденция о ходе зимовки скота в совхозе «Прутском». «Горячая пора в мастерских» — корреспонденция А. Лазарева из Табунского района. «Строим своими силами» — корреспонденция председателя колхоза имени Энгельса Хабарского района П. Леппа. «Новатор производства» — зарисовка о станочнике И. Варкентине (завод «Трансмаш»). Из писем в редакцию. 20.45 — Москва. Д. Фурманов. «Чапаев». Спектакль по одноименному роману. Премьера Ленинградского радио.

ФИЛАРМОНИЯ

ГОРОДСКОЙ УНИВЕРСИТЕТ КУЛЬТУРЫ
КОНЦЕРТНЫЙ ЗАЛ КРАЕВОЙ ФИЛАРМОНИИ

13 декабря

СОНАТНЫЙ ВЕЧЕР

Альфреда МУНЬОСА (скрипка).
Сесарь ЛЕАЛЬ (фортепьяно)
КУБА.

* * *

КОНЦЕРТНЫЙ ЗАЛ

16 декабря

КОНЦЕРТ СИМФОНИЧЕСКОГО ОРКЕСТРА

В ПРОГРАММЕ:
Б. Барток—Концерт для оркестра (В Барнауле исполняется впервые).
И. Брамс — Концерт для скрипки с оркестром.
Дирижер — Александр РОМАНЬКО.
Солист — лауреат международных конкурсов Захар БРОН (скрипка).
Вступительное слово — Борис МОРДОХОВИЧ.
Вход по абонементу № 1 и разовым билетам.
Начало концертов в 19-30.
За справками обращаться по телефону 3-43-01.

ТЕАТРЫ

АЛТАЙСКИЙ ГОСУДАРСТВЕННЫЙ ТЕАТР ДРАМЫ. 12 декабря — «МЫ, НИЖЕПОДПИСАВШИЕСЯ» — в 19-30.
КРАЕВОЙ ТЕАТР ОПЕРЕТТЫ. «СЛАДКА ЯГОДА» — в 19-30. 12 декабря — «С ЛЮБОВЬЮ НЕ ШУТЯТ» — в 19-30.
КРАЕВОЙ ТЕАТР ЮНОГО ЗРИТЕЛЯ. «ВОЛШЕБНЫЕ КОЛЬЦА» — в 10-30.

КИНО

«МИР» (автоответчик 5-64-95). «ВКУС ХЛЕБА» (3—4 серии) — в 9-30, 12-30, 16, 19-30.
«РОССИЯ». «НЕВИННЫЙ» (1—2 серии) — в 9, 10, 11-20, 12-30, 13-40, 15, 16, 17-30, 18-20, 20, 20-40.
«РОДИНА». «ЗАТЯНУВШАЯСЯ РАСПЛАТА» (1—2 серии) — в 9, 10, 12, 13, 15, 16, 18, 19, 21.
«ЮНОСТЬ» (автоответчик 6-90-93). «ЗАТЯНУВШАЯСЯ РАСПЛАТА» (1—2 серии) — в 9-30, 12-15, 17-45. «ЛЕДИ КАРОЛИНА ЛЭМ» (1—2 серии) — в 15, 20-30.
«ЧАЙКА» (автоответчик 4-45-17). Хроника «Иван Пырьев» — в 10. «НЕМАЯ ПАПКА» — в 11, 13, 15, 17, 19 (удл. сеанс), 21.
«ПИОНЕР». «ДЖЕК В СТРАНЕ ЧУДЕС» — в 9-30, 11-20, 13-10, 15, 17. «ЛЕТНИЕ СНЫ» — в 19 (удл. сеанс), 21.
«АЛТАЙ». «РИККИ-ТИККИ-ТАВИ» — в 13 (для детей). «ПРИЗРАК ЗАМКА МОРРИСВИЛЬ» — в 15, 17, 19, 21 (удл. сеанс).
«ЗАРЯ» (автоответчик 4-48-38). «БРАТ-СИРОТА» — в 12 (для детей). «ПЕНА» — в 15, 17, 19, 21.
«ЛУЧ». «КОНЕК-ГОРБУНОК» — в 15 (для детей). «СРОЧНЫЙ ВЫЗОВ» — в 9-30, 11-20, 13-10, 17, 18-45 (удл. сеанс), 21.
КЛУБ ЗАВОДА «ТРАНСМАШ». «ПРЕРИЯ» — в 15, 17, 19 (удл. сеанс), 21. 12 декабря для детей — МУЛЬТСБОРНИК «НУ, ПОГОДИ!» (№ 4, 5, 9, 10, 11, 12) — в 10-30.
КЛУБ МЕЛАНЖЕВОГО КОМБИНАТА. «ПРОКАЖЕННАЯ» — в 19, 21.

ПОГОДА

Сегодня днем **по краю**, по данным синоптиков, ожидается облачная, с прояснениями погода, местами слабый снег, слабая метель. Ветер юго-западный, 9—14 метров в секунду, местами 15—20 метров в секунду. Температура 0—5 градусов мороза.

По Барнаулу — облачная, с прояснениями погода, слабый снег. Ветер юго-западный, 9—14 метров в секунду. Температура 2—4 градуса мороза.

Давление на 13 часов 10 декабря было 747 миллиметров ртутного столба. Относительная влажность воздуха 69 процентов.

Уровень воды реки Оби у города Барнаула 10 декабря был 99 сантиметров над 0 графика водпоста. На реке ледостав.

К СВЕДЕНИЮ РУКОВОДИТЕЛЕЙ СОВХОЗОВ И КОЛХОЗОВ

БАРНАУЛЬСКОЕ АВИАПРЕДПРИЯТИЕ

заключает договоры

на проведение авиационно-химических работ по внесению минеральных удобрений, по борьбе с сорняками в 1980 году.

Для заключения договоров представители хозяйств должны иметь при себе: акт инвентаризации полей на пригодность их к авиаобработке гербицидами, карту землепользования с размещением культур в севообороте 1980 года, доверенность с указанием номера расчетного счета.

Справки по телефону 99-4-38.

Отдел применения авиации в народном хозяйстве.

17 ДЕКАБРЯ
в 16 часов
в театре оперетты
(пр. Комсомольский, 108)
состоится ТОРЖЕСТВЕННЫЙ ВЕЧЕР, посвященный 25-летию музыкальной школы № 2 г. Барнаула.

Приглашаются все выпускники школы, учащиеся и их родители.

АЛТАЙСКАЯ-НАУЧНО-ИССЛЕДОВАТЕЛЬСКАЯ ВЕТЕРИНАРНАЯ СТАНЦИЯ
объявляет конкурс на замещение вакантных должностей:
в отдел по изучению бруцеллеза сельскохозяйственных животных — **старшего научного сотрудника;**
в отдел по изучению туберкулеза сельскохозяйственных животных — **младшего научного сотрудника;**
в отдел гельминтологии и пропаганды — **младшего научного сотрудника;**
в отдел по изучению болезней молодняка сельскохозяйственных животных — **заведующего и младшего научного сотрудника.**
Срок конкурса — месяц со дня опубликования объявления.
Заявление и документы согласно Положению о конкурсах направлять **ПО АДРЕСУ: 656031, г. Барнаул, ул. Шевченко, 160, Алтайская НИВС, директору.**

БЮРО ПО ТРУДОУСТРОЙСТВУ
приглашает
ДЛЯ РАБОТЫ НА МАШИНОСЧЕТНОЙ СТАНЦИИ:
ОПЕРАТОРОВ счетно-вычислительных машин, **УЧЕНИКОВ ОПЕРАТОРОВ** счетно-вычислительных машин, **БУХГАЛТЕРА.**

* * *

производит набор на курсы
КРАНОВЩИКОВ плавучих дизель-электрических и портальных кранов, **РУЛЕВЫХ-МОТОРИСТОВ** (срок обучения 3 месяца) и **ЭЛЕКТРИКОВ** на суда речного флота (срок обучения 6 месяцев).
Принимаются лица не моложе 18 лет, с образованием 8—10 классов, имеющие прописку в Барнауле и его пригородах.
За время учебы выплачивается стипендия: крановщикам — 90, рулевым-мотористам и электрикам — 80 рублей в месяц.
Начало занятий — 7 января 1980 года.

* * *

ПОЧТАЛЬОНОВ по доставке корреспонденции и печати, **ПОЧТАЛЬОНОВ** по доставке телеграмм, **ПОЧТАЛЬОНОВ** по сопровождению почты по городу, **ОПЕРАТОРОВ** почтовой связи, **ТЕЛЕГРАФИСТОВ, ОПЕРАТОРОВ** счетно-клавишных машин, **УЧЕНИКОВ** операторов, **УЧЕНИКОВ**-телеграфистов, **СТОЛЯРОВ, НЯНЬ и ВОСПИТАТЕЛЕЙ** в детский сад. **ЗАВЕДУЮЩЕГО ХОЗЯЙСТВОМ, МАШИНИСТКУ, СТАРШЕГО ИНЖЕНЕРА** по гражданским сооружениям.
Для работы временно приглашаются ПЕНСИОНЕРЫ, ДОМОХОЗЯЙКИ, СТУДЕНТЫ.
Почтальоны обеспечиваются бесплатной обувью и одеждой, одинокие — общежитием.

* * *

НА ЗАВОД:
котельщиков, крановщиков мостовых, железнодорожных и башенных кранов, **газорезчиков, стропальщиков, токарей** всех специальностей, **электромонтеров** по ремонту электрооборудования, **слесарей-ремонтников, фрезеровщиков, сверловщиков, плотников, столяров, слесарей-инструментальщиков, слесарей** механооброчных работ, **составителей поездов, дефектоскопистов, маляров, грузчиков, диетсестру** в профилакторий, **поваров, нянь-санитарок, нянь-уборщиц, сторожей, работников** в охрану, **мастеров** производственных участков, **мастера-сантехника.**
Производится набор **ДЛЯ ОБУЧЕНИЯ** профессиям **КРАНОВЩИК** мостового крана, **СТРОПАЛЬЩИК.**
Оплата труда за период обучения крановщиков — 100, стропальщиков — 150 рублей.

* * *

НА ПОСТОЯННУЮ РАБОТУ
на должность
КОНТРОЛЕРА-РЕВИЗОРА пассажирских поездов лиц со средним образованием.
Принятые на работу пользуются льготами, установленными на железнодорожном транспорте: бесплатными разовыми билетами, топливом по сниженным ценам и форменной одеждой со скидкой 20 процентов стоимости.

* * *

ДЛЯ РАБОТЫ В УПРАВЛЕНИИ СВЯЗИ:
инженеров и техников связи, бухгалтеров-ревизоров, машинистку, начальника административно-хозяйственного отдела, инженера-экономиста.
Обращаться: ул. Деповская, 34, ул. Островского, 16, комн. 2.

АЛТАЙСКИЙ ГОСУНИВЕРСИТЕТ
объявляет конкурс на замещение вакантных должностей:
ПО КАФЕДРЕ ФИЛОСОФИИ И НАУЧНОГО КОММУНИЗМА — доцента по диалектическому и историческому материализму, доцента по научному коммунизму;
ПО КАФЕДРЕ ПОЛИТЭКОНОМИИ — заведующего кафедрой политэкономии.
Срок подачи заявлений по конкурсу — один месяц со дня опубликования объявления.
Документы направлять **ПО АДРЕСУ: 656099, г. Барнаул, ул. Димитрова, 66, ректору.**

БАРНАУЛЬСКИЙ ФИЛИАЛ ВСЕСОЮЗНОГО ЗАОЧНОГО ИНСТИТУТА ТЕКСТИЛЬНОЙ И ЛЕГКОЙ ПРОМЫШЛЕННОСТИ
объявляет конкурс на замещение вакантной должности
ДОЦЕНТА по кафедре автоматизация производственных процессов.
Срок конкурса — один месяц со дня опубликования объявления.
АДРЕС ФИЛИАЛА: 656099, г. Барнаул, пр. Ленина, 54. Барнаульский филиал ВЗИТЛП. Телефон 2-21-55.

Бюро по трудоустройству
приглашает
на постоянную работу
ДЛЯ ПАССАЖИРСКИХ АВТОКОЛОНН: ВОДИТЕЛЕЙ 1 и 2 классов категории «Д» для работы на автобусах, ВОДИТЕЛЕЙ грузовых автомобилей, КАССИРОВ на пересчет выручки, КОНТРОЛЕРОВ, ИНЖЕНЕРОВ-ТЕХНОЛОГОВ, СТОРОЖЕЙ в охрану, ГАЗОЭЛЕКТРОСВАРЩИКОВ, АВТОСЛЕСАРЕЙ, АВТОЭЛЕКТРИКОВ, СЛЕСАРЕЙ - САНТЕХНИКОВ, ТОКАРЕЙ, СЛЕСАРЕЙ по оборудованию, **ЭЛЕКТРИКОВ-СИЛОВИКОВ, ДВОРНИКА, ТРАКТОРИСТА.**
Производится прием НА КУРСЫ ШОФЕРОВ с отрывом от производства:
СО СРОКОМ ОБУЧЕНИЯ 1 МЕСЯЦ принимаются водители категории «ВС» независимо от стажа работы, в возрасте не моложе 20 лет, за период обучения производится оплата — 82 рубля, по окончании курсов присваивается квалификация водителя категории «Д» (2 класс);
СО СРОКОМ ОБУЧЕНИЯ 5 МЕСЯЦЕВ принимаются лица в возрасте не моложе 21 года, отслужившие в рядах Советской Армии, не имеющие шоферской профессии, за период обучения ежемесячно выплачивается 42 руб. 50 коп., по окончании курсов присваивается квалификация водителя категории «Д» (2 класс).
Водителям предоставляется возможность получения жилплощади в течение четырех лет, вступления в жилищно-строительный кооператив в течение двух лет, места в общежитии, в детских садах и яслях — в течение года.
Обращаться: ул. Деповская, 34.

БАРНАУЛЬСКОЕ ВЕЧЕРНЕЕ (СМЕННОЕ) ПРОФЕССИОНАЛЬНО - ТЕХНИЧЕСКОЕ УЧИЛИЩЕ № 3
объявляет прием учащихся НА ДНЕВНОЕ ОТДЕЛЕНИЕ на 1979—80 учебный год
по специальности
ТОКАРЬ-УНИВЕРСАЛ
для работы на Барнаульском котельном заводе.
Принимаются юноши и девушки со средним образованием. Срок обучения 8 месяцев.
Учащиеся дневного отделения получают стипендию 80—110 рублей и третью часть заработка.
Для поступления в училище необходимо представить: документ об образовании, медицинскую справку (форма № 286), справку с места жительства, три фотокарточки размером 3х4 см.
Обращаться: г. Барнаул, ул. Карагандинская, 4. Проезд на трамваях № 1, 8, 9 до остановки «Проспект Калинина». Тел. 64-4-98.

СПОРТИВНО-ТЕХНИЧЕСКИЙ КЛУБ ЦЕНТРАЛЬНОГО РАЙКОМА ДОСААФ
проводит набор на курсы:
ШОФЕРОВ-ПРОФЕССИОНАЛОВ, ШОФЕРОВ-ЛЮБИТЕЛЕЙ, ВОДИТЕЛЕЙ I—II классов, СЕКРЕТАРЕЙ-МАШИНИСТОК, СТЕНОГРАФИСТОК.
Обращаться: г. Барнаул, ул. Кирова, 122. Тел. 5-42-08. Проезд на трамваях № 1 и 4 до остановки «Ул. Чернышевского».

ТИПОГРАФИИ ИЗДАТЕЛЬСТВА «АЛТАЙСКАЯ ПРАВДА»
срочно требуются:
ЛИНОТИПИСТЫ, ЭЛЕКТРИК, СЛЕСАРЬ, СЛЕСАРЬ-САНТЕХНИК, КОЧЕГАР, приглашаются **МУЖЧИНЫ** для работы в газетном цехе.
Обращаться: ул. Короленко, 105, комн. 307. Тел. 3-23-95.

ТИПОГРАФИИ ИЗДАТЕЛЬСТВА «АЛТАЙСКАЯ ПРАВДА»
срочно требуется квартира для семейных.
Обращаться по тел. 3-33-62.

Наш адрес:

г. Барнаул,
ул. Короленко, 105.
Индекс — 656099.

Телефоны для справок:

Приемная — 3-33-69; секретариат — 3-35-13; отдел информации и спорта — 3-46-92 (заведующий), 3-37-17; писем и массовой работы — 3-54-12 (заведующий), 3-48-71, 3-28-14, 3-33-84; отдел объявлений — 3-37-88, 3-33-62; общественная приемная — 3-37-62.
Телефоны собственных корреспондентов: в Рубцовске — 92-25-57, 2-24-46; Камне-на-Оби — 2-17-58; Славгороде — 2-16-73; Благовещенке — 2-26-94; Тальменке — 9-25-08; Кулунде — 2-22-93.
Издательство «Алтайская правда» — 3-34-87.

Типография издательства «Алтайская правда» Алтайского крайкома КПСС

АГ 15508. 50.300.
Заказ 10165.
Тираж 272.000 экз.