ПРОЛЕТАРИИ ВСЕХ СТРАН, СОЕДИНЯЙТЕСЬ!

АЛТАЙСКАЯ ПРАВДА

Орган Алтайского краевого комитета КПСС и краевого Совета народных депутатов

№ 260 (17596) • ВТОРНИК, 13 НОЯБРЯ 1979 ГОДА • Газета выходит с 12 августа 1917 г. • Цена 2 коп.

ОБЯЗАТЕЛЬСТВА — ДОСРОЧНО

Коллектив предприятия коммунистического труда Алтайского завода тракторного электрооборудования брал обязательство к 110-й годовщине со дня рождения В. И. Ленина завершить пятилетку по темпам роста основных технико-экономических показателей производства. Так, по сравнению с 1975 годом в конце 1980 года рост реализуемой продукции должен был составлять 126,5 процента, валовой и товарной продукции — 125,2 процента, а производительности труда — 123,8 процента. Этих рубежей коллектив предприятия достиг досрочно. Темп роста реализуемой продукции за три года десять месяцев составил 133,9 процента, валовой и товарной продукции — 134,8 процента, производительности труда — 128 процентов.

Эта трудовая победа достигнута благодаря широко развернувшемуся социалистическому соревнованию, ускорению технического прогресса, совершенствованию организации управления производством.

Н. МАРКОВ.
корр. «Алтайской правды».

г. Рубцовск.

КОММУНИСТ НА ПАРТИЙНОМ СОБРАНИИ

ПАРТИЙНОЕ СОБРАНИЕ — ВЫСШИЙ РУКОВОДЯЩИЙ ОРГАН ПАРТОРГАНИЗАЦИИ, школа воспитания членов и кандидатов в члены партии. Именно здесь, на собрании, коммунисты обсуждают вопросы деятельности своей организации, вырабатывают единое мнение и решение. На собрании коммунисты учатся мыслить по-государственному, связывать свой производственный труд с общественными задачами.

Уровень собраний, их действенность определяются тем, насколько боевито участвуют в обсуждении вопросов партийцы. «Каждый коммунист, — подчеркивал на XXV съезде КПСС товарищ Л. И. Брежнев, — должен быть высокоидейным, активным бойцом партии, правофланговым в шеренге строителей коммунизма». Применительно к партийному собранию это значит, что коммунист должен по-деловому принимать участие в обсуждении повестки дня, вносить конкретные предложения по выявлению и использованию резервов производства, повышению боевитости парторганизации, лично участвовать в выполнении принятого решения и увлекать за собой массы.

Как показывают отчеты и выборы, активность членов партии на собраниях заметно возросла. В парторганизациях Усть-Пристанского, Шипуновского, Топчихинского, Павловского и целого ряда других районов в прениях по докладам выступает каждый второй из присутствующих, а в Третьяковском, Чарышском, Тогульском районах — от 70 до 80 процентов. Коммунисты детально анализируют деятельность своих выборных органов, остро критикуют недостатки и упущения, вносят конкретные предложения по устранению их. Долг партийных комитетов — всемерно поддерживать возросшую активность коммунистов, внимательно относиться к их предложениям и замечаниям, принимать по ним действенные меры.

ЦЕНТРАЛЬНОЕ МЕСТО НА ПАРТИЙНЫХ СОБРАНИЯХ занимают вопросы повышения эффективности производства, ускорения научно-технического прогресса; организации социалистического соревнования за досрочное выполнение народнохозяйственных планов. В этом году трудовые коллективы края взяли на себя высокие обязательства. Например, молока продать более миллиона тонн, государственный план по объему реализации промышленной продукции завершить к 29 декабря. Задача коммунистов — повседневно держать их выполнение под контролем, способствовать широкому распространению опыта передовиков, повышать дисциплину и организованность на всех участках. На партийных собраниях следует давать решительный отпор формализму, бюрократизму, которые подчас имеются в организации соревнования, строго спрашивать с тех, кто допускает отставание.

Важное значение на партсобраниях придается проблемам внутрипартийной жизни — работе первичных и цеховых организаций, партгрупп, повышению ответственности коммунистов за выполнение требований Устава и Программы КПСС, приему в партию. Эффективно заслушивание на собраниях сообщений коммунистов. Это помогает активно влиять не только на того, кто отчитывается, но и на его товарищей — каждый делает из разговора выводы для себя лично. Успешно применяется эта форма индивидуальной работы с коммунистами в парторганизациях Залесовского, Павловского, Бурлинского районов. Закрепить все положительное, что достигнуто в работе с коммунистами, — значит на новую высоту поднять боевитость организации, активность каждого члена партии.

В РАБОТЕ ПАРТИЙНЫХ СОБРАНИЙ должны находить отражение вопросы идейно-политической деятельности партийных организаций, марксистско-ленинского и экономического образования коммунистов, строгого соблюдения норм коммунистической морали.

Для того чтобы все коммунисты могли коллективно обсуждать и решать насущные вопросы, необходимо добиваться регулярного проведения партийных собраний. Это требование определено Уставом КПСС. Однако кое-где оно нарушается, например, в парторганизации совхоза «53-й Октябрь» Романовского района. Это снижает мобилизующую и организующую роль собрания, не развивает самодеятельности членов партии.

Действенность партийных собраний зависит прежде всего от самих коммунистов, их заинтересованного отношения к рассматриваемым проблемам. Необходимо так вести дело, чтобы в определении повесток дня, во всей подготовке собраний участвовало как можно больше коммунистов, в том числе рядовых. В парторганизациях птицефабрики «Енисейская» и совхоза «Приозерный» Бийского района повестка дня намечается с участием всех коммунистов на предыдущем собрании или при обсуждении плана работы. При определении повесток дня учитываются критические замечания и предложения, внесенные на отчетно-выборном собрании. Это правильная линия, и она заслуживает широкого распространения.

Жизнь показывает, что чем шире круг коммунистов, которые непосредственно включаются в работу по подготовке партийного собрания, тем активнее оно проходит. Положительный опыт в этом направлении накоплен парторганизациями совхозов «Рубцовский» Рубцовского, «Советская Россия» Смоленского районов. Деятельно готовясь к своему собранию, коммунисты лучше осознают общие задачи, продумывают конкретные меры по улучшению работы, исправлению допущенных ошибок. Многие недостатки благодаря этому устраняются уже на подготовительном этапе.

ПАРТИЙНОЕ СОБРАНИЕ — ТРИБУНА для откровенного обмена мнениями между коммунистами, для развития критики и самокритики. Партийные комитеты и бюро должны брать каждое предложение на учет, внимательно его изучить, рассмотреть, наметить сроки и ответственных за выполнение, а затем доложить о результатах. Характер критических замечаний за последние годы резко изменился. Теперь большинство из них проникнуто заботой об улучшении деятельности предприятия, организаторской и политической работы в массах. Однако в некоторых парторганизациях по критическим замечаниям коммунистов мер не принимают, о выполнении их не заботятся. Это снижает уровень собрания и его решения.

Сейчас в парторганизациях края проходит главное собрание года — отчетно-выборные собрания. Чем большее число коммунистов примет участие в их работе, выступит в прениях, тем более деловое будет выработано постановление, реализация которого позволит сделать еще один крупный шаг на пути к повышению авторитета партийной организации, его боевитости.

● **ЖИВОТНОВОДЫ ЧЕРГИНСКОГО СОВХОЗА Горно-Алтайской автономной области успешно выполняют годовой план по продаже молока государству. Первенство в совхозе уверенно занимают труженики центральной фермы. Самых высоких результатов здесь достигли доярки Мария Ивановна Попова и Валентина Николаевна Глушкова, которых вы видите на снимке.**

Фото И. СЯЗИНА.

Горно-Алтайская а. о.

Выполнили первую заповедь

ВПЕРЕДИ — НОВЫЕ РУБЕЖИ

Хлеборобы Баевского района выполнили народнохозяйственный план продажи зерна государству. О высокой партийной ответственности коммунистов района за выполнение первой заповеди рассказывает первый секретарь Баевского райкома КПСС М. И. ДАЕВ:

— Продажа хлеба государству всегда была проверкой политической зрелости руководителей и специалистов хозяйств. Особенно, когда складываются трудности и необходимо найти резервы для успешного выполнения первой заповеди без ущерба для общественного животноводства.

Именно такую задачу поставили перед собой хлеборобы спецхоза «Плотавский». Здесь были взяты на учет все зерновые отходы, скрупулезно рассчитан расход концентратов по месяцам и неделям зимовки, отдельно учтен семенной фонд. Спецхоз «Плотавский» отгрузил государству 8,7 тысячи тонн зерна, чем внес весомую лепту в районный план.

Более десяти тысяч тонн хлеба отправил на элеватор совхоз «Пайвинский». Среди передовиков хлебосдачи можно назвать и хлеборобов совхоза «Ситниковский».

Предпосылкой выполнения районом плана продажи зерна было значительное повышение урожайности. С каждого гектара в этом году собрано по 14,5 центнера зерна, что на 2,7 центнера больше прошлогоднего.

Тут сыграли свою роль и сокращение сроков полевых работ, и возросшая культура земледелия.

Баевский каравай, по сравнению с другими районами, не так уж и велик — 59,5 тысячи тонн зерна. Понимая это, хлеборобы района заботятся сейчас об увеличении урожая в следующем году. Уже полностью откалиброваны и засыпаны семена, подготовлена почва под будущий урожай. В мастерских и на тракторных станах идет ремонтная страда. Закрепить и улучшить достигнутые рубежи в следующем году — задача под силу баевским земледельцам.

Одновременно труженики села района решают и другую не менее ответственную задачу — успешно провести зимовку скота, выполнить годовые планы по производству и продаже государству продукции ферм. На всех фермах заработали кормоцехи, животноводы борются за экономию кормов, рациональное их расходование. Успех хлеборобов района вдохновляет их на ударный труд.

ЖИВОТНОВОДСТВО — УДАРНЫЙ ФРОНТ!

ПРЕСС-ЦЕНТР «АП»

Рассказываем о передовом опыте

НА ИНТЕНСИВНОМ ОТКОРМЕ

Совхоз «Третьяковский» краевого объединения Скотопром на днях заканчивает выполнение годового плана по продаже мяса государству. Выполняется здесь и план по валовому привесу.

В интервью нашему корреспонденту директор совхоза А. А. Суханов рассказывает об организации зимовки скота в хозяйстве, о перспективе увеличения производства мяса в следующем году:

— Наш совхоз с каждым годом наращивает темпы производства мяса — основной продукции хозяйства. Годовой план продажи его у нас достиг 850 тонн. Но фактически мы продаем значительно больше. Это выгодно и нам, и государству. Ведь за сверхплановую продажу мы получаем доплату. В 1977 году прибыль от реализации мяса составила миллион рублей. Высокая прибыль ожидается и в этом году.

Достичь стабильных результатов помогло нам то, что мы не только в пастбищный сезон, но и в зимние месяцы добиваемся высоких привесов животных. Хотя кормовая база бывает ограничена, но благодаря строгому учету кормов, рациональному их расходованию наши животноводы довели средний вес молодняка, отправляемого на мясокомбинат, до 430 килограммов, 93 процента его продано высшей упитанностью.

На зимние месяцы мы составляем строгий график расходования кормов. Все они, прежде чем поступить в кормушки, взвешиваются. Из числа специалистов назначены ответственные лица за их сохранность, расходование.

У нас работают три цеха, где корма смешиваются, сдабриваются концентратами и минеральными добавками. При той же эффективности кормосмеси мы значительно сократили расходование зерна. Особенно успешно готовятся кормосмеси в отделении № 1, где оператором кормоцеха работает А. К. Олейников. Здесь и результаты выше, чем в других отделениях совхоза.

Хорошим заменителем концентрированных кормов явились гранулы, по питательности мало чем уступающие зерновому корму. Их у нас заготовлено более 300 тонн.

Сейчас наши думы — о выполнении заданий по производству и продаже мяса в заключительном году пятилетки. В первом полугодии 1980 года намечено продать 700 голов молодняка крупного рогатого скота. На интенсивный откорм уже поставлено 300 голов. Уход за ними поручен опытному мастеру откорма К. К. Гецелю. Молодняк быстро набирает в весе.

Уже в январе с нашего хозяйства на мясокомбинат поступит первая партия скота, открывая счет 1980 году.

Звонок в пресс-центр

ЗНАЧИТЕЛЬНЫЙ ВКЛАД

Животноводы совхоза «Красный Октябрь» Ребрихинского района успешно выполнили план трех кварталов по продаже молока государству. На их счету 26 тысяч центнеров молока.

Значительный вклад в выполнение плана сделали труженики ферм Октябрьского отделения. И в летний период, и в зимние месяцы среднесуточные надои коров здесь не опускаются ниже 7 килограммов.

Передовая доярка этого отделения М. С. Шепотина за девять месяцев надоила от коров своей группы по 3.126 килограммов молока. Ненамного отстала от нее Е. С. Полухина. На ее счету — 3.070 килограммов молока.

А. АНДРЕЕВ,
секретарь парткома совхоза «Красный Октябрь».

Ребрихинский район.

С КОНЦЕРТОМ — НА ФЕРМУ

Еще недавно коллектив агитбригады Глубоковского Дома культуры обслуживал хлеборобов, занятых осенними работами на полях. Сегодня у самодеятельных артистов уже новая концертная программа, которую они представили на суд совхозных животноводов.

Участники агитбригады побывали на всех фермах своего хозяйства и пообещали, что такие встречи с животноводами в период зимовки будут частыми.

В. КРАЩЕНКО,
корр. «Алтайской правды».

Завьяловский район.

СВОДКА
О СРЕДНЕСУТОЧНЫХ ПРИВЕСАХ СВИНЕЙ НА ОТКОРМЕ В СПЕЦИАЛИЗИРОВАННЫХ ХОЗЯЙСТВАХ ОБЪЕДИНЕНИЯ СВИНОПРОМ

ПЕРВАЯ ГРАФА — наименование хозяйств и районов; ВТОРАЯ — среднесуточный привес с начала года; ТРЕТЬЯ — среднесуточный привес в октябре (все в граммах).

Совхоз «Беловский» Троицкий	460	481
совхоз «Соколовский» Бийский	396	400
совхоз «Антипинский» Тогульский	391	388
совхоз «Линевский» Смоленский	389	353
совхоз «Озерский» Тальменский	341	347
совхоз «Петровский» Троицкий	339	334
совхоз «Восточный» Целинный	328	290
совхоз «Акимовский» Краснощековский	316	248
совхоз «Светлоозерский» Бийский	315	376
совхоз «Буревестник» Смоленский	308	398
колхоз «За коммунизм» Сорокинский	304	129
совхоз «Усть-Калманский» Усть-Калманский	291	201
совхоз имени Ленина Калманский	288	299
совхоз «Ребрихинский» Ребрихинский	269	303
совхоз «Колпаковский» Алейский	257	303
совхоз «Красный луч» Целинный	254	215
совхоз «Раздольный» Топчихинский	224	171
колхоз имени Ленина Мамонтовский	208	295
совхоз «Чумышский» Кытмановский	196	63

ВЫСОКИЕ ПРИВЕСЫ

В совхозе «Приозерный» Бийского района много лет работает телятницей Надежда Федоровна Князева. Занята она на откорме молодняка и ежегодно добивается высоких среднесуточных привесов. Вот и нынче она досрочно выполнила годовой план. Сверх плана по ее группе телят получено привесов более 60 центнеров.

А. БРАГИН,
председатель рабочкома.

Бийский район.

Политическая агитация на ферме

ШКОЛА АКТИВНОСТИ

Гости с центральной усадьбы приехали в третье отделение совхоза ранним утром. Прошлись по ферме, поговорили с людьми, изучили наглядную агитацию. А когда началась дойка, стали проверять качество молока. Все замечания были зафиксированы в специальном журнале и высказаны на общем собрании коллектива фермы, состоявшемся после дойки. Главной же темой разговора в ту памятную среду накануне праздника Октября стала предстоящая зимовка.

Еще и еще раз оценивалась подготовка ферм совхоза к работе в зимних условиях, обсуждались особенности заложенной отделением хозяйства кормовой базы. Выступали и хозяева, и гости — члены идеологической группы совхоза. Директор хозяйства Герой Социалистического Труда В. И. Турок информировал о ходе социалистического соревнования между отделениями хозяйства, зоотехник третьего отделения И. И. Валл анализировал работу своей фермы.

В состав группы входили партийные руководители, специалисты, работники быта, культуры. Они помогли в тот день животноводам третьего отделения решить не только производственные вопросы. Перед тружениками фермы выступили агитаторы и политинформаторы, лекторы и самодеятельные артисты. Здесь же состоялось чествование победителей социалистического соревнования фермы.

Проведение подобных мероприятий стало в совхозе «Рубцовский» традицией. Они составляют важную часть воспитательной работы, осуществляемой парторганизацией хозяйства. В соответствии с числом отделений в совхозе создано четыре идеологических группы, они посещают все фермы хозяйства в течение каждого месяца. Формирование идеологических групп с каждой сельскохозяйственной кампанией происходит заново. В них включаются прежде всего специалисты — представители агрономической и зоотехнической службы.

В прошлом году «животноводческие среды» проводились в совхозе только зимой. Нынче впервые они были включены в планы парткома и на летние месяцы. Жизнь показала высокую эффективность такой формы воспитательной работы. «Среды» эти для работников ферм — и своеобразный праздник, на котором проходят чествование победителей соревнования, выступления самодеятельных артистов, и школы передового опыта, и ответственный экзамен. Дотошные члены группы не оставят без внимания ни одного упущения, будь то устаревший номер боевого листка на стене, либо «мелочи» быта.

— «Животноводческие среды» способствуют повышению у людей ответственности за результаты коллективного труда, — говорит секретарь парткома совхоза Н. И. Петраш.— И не случайно культура производства на фермах и доильных площадках совхоза в последнее время значительно повысилась. Во всех отделениях хорошо оформлены красные уголки, регулярно выпускаются боевые листки, активизировалась деятельность агитаторов и политинформаторов. «Животноводческие среды» стали для тружеников совхоза хорошей школой политической активности.

Л. СТРИЖКИН,
корр. «Алтайской правды».

Рубцовский район.

ЛУЧШИЕ В ОТРАСЛИ

На Бийском химическом комбинате ширится социалистическое соревнование за досрочное выполнение заданий четвертого года пятилетки. Уже определились его лидеры. Ими являются токарь тарного цеха Н. П. Бабко, слесарь цеха гранулитов М. А. Наумленко. За высокие показатели в труде им присвоено звание «Лучший рабочий по профессии министерства». А лучшим производственным мастером в отрасли признана А. И. Ерыгина.

Многие химики трудятся сегодня под девизом «Пятилетке качества — рабочую гарантию!». 22 рабочих, добившимся наивысших качественных показателей, присвоено звание «Отличник качества министерства». Среди них М. М. Холкина, Г. Р. Мигдаль и другие.

К. ВЕЛИЧКО.

г. Бийск.

ПРАЗДНИК УРОЖАЯ

В Бурлинском районе прошел праздник урожая. Хорошими успехами встретили его земледельцы района. Они с честью выполнили первую заповедь, перекрыли план взмета зяби, втрое больше прошлогоднего посеяли озимых, заготовили отличные семена яровых культур.

Делегации хозяйств возложили венки к памятнику В. И. Ленину. На центральной площади райцентра был поднят флаг в честь победителей соревнования за хлеб-79. Первое место в районе по праву занял совхоз «Устьянский», выполнивший план продажи хлеба государству на 136 процентов.

Поздравить бурлинцев с праздником прибыли делегация соревнующегося с ними Хабарского района и шефы — представители промышленных предприятий города Барнаула.

Состоялось чествование победителей социалистического соревнования. Земледельцы приняли повышенные обязательства на будущий год.

СЕМИНАР ИДЕОЛОГИЧЕСКИХ РАБОТНИКОВ

Вчера в Барнауле завершил работу двухдневный семинар руководителей городских и районных семинаров политинформаторов и заведующих агитколлективами.

С докладом об итогах Всесоюзного совещания идеологических работников, состоявшегося в Москве 16—17 октября с. г., на семинаре выступил секретарь крайкома КПСС А. Н. Невский.

Участники семинара обменялись опытом работы, наметили пути ее совершенствования, вытекающие из постановления ЦК КПСС «О дальнейшем улучшении идеологической, политико-воспитательной работы».

В работе семинара приняли участие ответственные работники аппарата крайкома КПСС, ученые и преподаватели барнаульских вузов.

СПРОСИ С СЕБЯ СТРОЖЕ

Личный вклад коммуниста

В ОКТЯБРЕ у нас в отделении проходило отчетно-выборное партийное собрание. К этому времени стих гул моторов на полях, и земледельцы подводили итоги сельскохозяйственного года. Они были неплохими, несмотря на трудные погодные условия. Зерновых коллектив получил по 14,1 центнера с гектара, или на три с лишним центнера больше, чем в целом по совхозу, а бригада коммуниста Р. Г. Вебера собрала на круг без малого по сто пудов. Хлеб был убран вовремя, значительная часть его отправлена государству, засыпаны добротные семена...

И вот после жаркой страды на полях мы, наконец, собрались вместе. Коммунистов в отделении не так много—18 человек, и каждый из них внес весомый вклад в общее дело. Казалось бы, и разговор должен был пойти в таком плане.

Но вот после отчетного доклада секретаря парторганизации агронома А. Е. Низинцева поднялся механизатор Виктор Андреевич Бычков.

— Мы еще очень плохо боремся за повышение плодородия полей, — сказал он. — Смотрите, уже октябрь, а у нас не вывезено ни одной тонны перегноя. В прошлом году, помнится, такая же картина была.

Вслед за Бычковым выступил тракторист Николай Андреевич Чернов.

— Ипатовский метод, который мы применяем у себя, еще далеко нами не усовершенствован, нет той четкости, слаженности, какие он предусматривает. Техника зачастую работает на износ, а инженерная служба плохо следит за исправностью машин.

В таком примерно духе говорили и другие коммунисты. Я хорошо понимал своих товарищей. Успехи в труде наряду с удовлетворением и радостью вызывали у людей стремление идти еще дальше и выше.

Вот и я не удержался и попросил слова, посвятив свое выступление подготовке к будущему урожаю. Времени терять нельзя, нужно сейчас проявлять всестороннюю заботу. В частности, широко развернуть ремонт техники. Продумать план зимних агротехнических мероприятий.

Собрание одобрило все выступления. В своем решении мы главным пунктом записали: в завершающем году пятилетки добиться высокого урожая всех культур. Ответственность за это несут в первую очередь коммунисты.

Вот об этом, об ответственности, я и хочу поговорить подробнее. Весной все посевные авенья у нас возглавляли коммунисты: А. С. Мужиков, М. Е. Быков, А. Р. Вебер. Поработали они на славу. 12 мая в отделении начался сев, а 24 его уже завершили. Особое внимание при этом уделялось качеству. Когда появились всходы, то нигде не было найдено ни одного огреха.

Пришла пора заготовки кормов, и коммунисты Н. А. Чернов и В. А. Бычков развернули соревнование сначала на сеноуборке, потом на закладке сенажа и силоса. Двумя комбайнами, например, они за 12 дней убрали всю кукурузу на площади 238 гектаров при урожае 209 центнеров зеленой массы с каждого гектара.

Перед уборкой урожая мы проводили специальное собрание. Как и всегда, создали партийную группу, поставив во главе ее бригадира В. Доценко. Главное звено из четырех комбайнов «Нива» возглавил коммунист А. Р. Вебер. Оно намолотило 29 тысяч центнеров зерна, а сам Александр Робертович — почти десять тысяч центнеров!

Высокий накал соревнования был и на вспашке зяби, где руководство одним из звеньев было доверено мне. Всю зябь, как и в предыдущие годы, мы подняли еще в сентябре и тем самым, я считаю, обеспечили добрую прибавку к урожаю-80.

Все эти примеры я привел для того, чтобы нагляднее показать тот вклад, который вносят наши коммунисты в общее дело. Партийная организация постоянно старается воспитывать у нас активность и чувство ответственности.

Однако строгий спрос с себя должен учинять и каждый коммунист. В большинстве так это и происходит. Но есть, к сожалению, и другие факты. Я не буду называть фамилии одного из механизаторов. Он в целом хороший труженик. Но вот лишнего шага, как говорится, не сделает. Недавно обстановка потребовала поработать в субботу. Обратились к нему, а он наотрез отказался. Так коммунист не должен поступать.

Здесь и парторганизация, мне кажется, недорабатывает. На собраниях-то мы говорим о долге, ответственности. Но вот индивидуальной воспитательной работой занимаемся слабо.

И еще одно замечание. Не практикуется у нас почему-то заслушивать отчеты отдельных коммунистов об их организаторской роли в коллективе, о личной активности. Если бы так делали, то, считаю, это во многом помогло бы поднять их роль на производстве.

Немногим более месяца прошло после нашего отчетно-выборного собрания. Но я уже вижу, как его решения начинают проводиться в жизнь. Активнее закипела работа в мастерских. Туда было дополнительно направлено несколько коммунистов. Создана боевая партгруппа в животноводстве... Вместе со всем коллективом мы уверенно завершаем четвертый год пятилетки и не менее уверенно готовимся вступить в следующий, в пятый завершающий год.

И. РАСПОПИН,
член КПСС, механизатор Антипинского отделения совхоза «Заря Востока».

Тогульский район.

НА СВОЕМ МЕСТЕ

Горячая работа коммуниста, депутата, кузнеца

БЫВАЕТ ТАК: окружающие считают человека счастливчиком, даже баловнем судьбы. Все ему вроде само собой дается. Что захотел — сделал. Добился без видимых усилий и напряжения. Без трудных размышлений, горьких ошибок. Вот и об Александре Балыбердине говаривали: «Легкий на руку». И непременно добавляли: «Везучий». В чем? Работа его слушается, люди к нему тянутся. Авторитет, несмотря на молодость, как у ветерана: «Ладно все у него складывается...»

Как так получается у Александра? Задать ему этот вопрос — стушуется. Поймешь сразу: в неловкое положение попал человек, не умеющий себя объяснять посторонним. Да разве о посторонних речь, если видимую муку для него составило бы рассказать близким людям о том, как, например, нашел выход из затруднительной ситуации? Предложил этот выход, первый взялся за дело. А когда оно с плеч долой и вся бригада — все шестеро — смену сдают, обсуждают случившееся, не чувствует и не ведет себя героем. Зато может днями болеть из-за поломки, что не удалось найти. И хотя над ней колдовали все вместе, упрекает в неудаче только себя. «Ходит, как виноватый», — уточнил Борис Шайдуров.

Тугo бьет восьмитысячетонный пресс. Играючи расправляется с листами-заготовками, раскаленными докрасна. А они — ни больше ни меньше — со среднюю комнату. Не искры вокруг — залпы огня. Не щипцы и наковальни у кузнецов — сложнейший механизм, характер которого не изучишь за год-два. И все-таки, несмотря на мощь и габариты, пресс нежен. И чуток к рукам. На нем могут работать только люди, прошедшие хорошую трудовую школу. Люди, самостоятельно мыслящие, с живым, понятливым умом и незаурядными способностями. Скажем прямо, талантом.

Тем самым талантом, которым были всегда одарены кузнецы. И те, создавшие первые на Руси башенные часы, изумительные по красоте и изяществу украшения. И те кузнецы, о чьих изделиях хоть и не зафиксировано в летописях, но передавалось из поколения в поколение. О том, как звонки были подковы, остры косы, легки ободья. Как хорошо было сработано «все, чем пашут ниву, корчуют лес и рубят дом».

Сейчас «хорошо сработанным» бывает все, что выходит с клеймом бригады кузнецов цеха № 3 Барнаульского котельного завода. А делает бригада полуобечайки для котлов: представьте нечто вроде огромного цилиндра, который разрезали посередине. Одна часть и есть полуобечайка. Точность — почти ювелирная. Причем Александр как-то заметил: «Стараемся без отклонений».

ГОРЯЧИМ зовут этот участок. Ясно, что за работа. День ли, ночь ли — она одинаково горяча. А столовая не обслуживает «ночников». Александр на себе вину носил. Ему так ребята говорили: «Ты коммунист у нас, дешутат. Мы тебя избрали и даем поручение. Хлопочи». Оказалось, не так просто. Знают и в цехе, и на заводе, но находятся веские причины, оттягивается дело. Александр, не суетясь, не обсуждая на каждом шагу загвоздку, начал действовать. Выступил и на последнем партсобрании. Сегодня на доске объявлений — лист, где сообщается, что в цехе № 3 столовая обслуживает ночную смену.

Ему нередко приходится слышать: «Ты у нас коммунист, депутат, мы тебе поручаем». Недавно на одном из партсобраний говорили о дисциплине. Кстати, в цехе к нарушителям отношение определенное. Каждый факт, не говоря уже о прогулах, пьянстве, предается гласности и осуждению. Меры принимают срочные и эффективные. Так вот шел однажды такой трудный разговор. После начальника цеха поднялся Александр: «Я даже не знал, что на участке в нашем цехе есть такой рабочий. Если бы знал, все сделал, чтобы человек не покатился дальше...» Было видно, что Александр переживал случившееся. И нес на себе чужую вину.

Как-то сказал: «Уважаю тех, кто на своем месте». Это после разговора о кадровых рабочих, с которыми трудился рядом. Он и за теперешним своим бригадиром Александром Ивановичем Брыкиным, еще не будучи под его началом, «всегда ощущал силу». Сила эта — и у Василия Адольфовича Подцевича, Алексея Евстафьевича Левченко. «Они все заводу отдали, здесь их дом, их жизнь. Уходят на пенсию, а мы-то остаемся». Мы — это и он, Александр. Всегда внимательный, дотошный к людям. Видит в них хорошее и уверен, что любые острые углы не могут порвать крепких отношений.

Не раз ему по этому поводу старшие наставники замечали: «Ты, Саша, построже». Это когда Александр еще стоял бригадиром на сборке. Метод его был таков: не заниматься нравоучениями. «Дай человеку понять, что он может дело сделать». А вот Алексей Евстафьевич замечал: «Ты — командир, и не только на понимании акцентируй. Старайся, чтобы слово твое крепко, как сталь, было. Потребовать за слово умей».

САМ АЛЕКСАНДР потребовать, спросить с себя умел. Когда пришел после армии на завод, попал в положение, можно сказать, неудобное. Представили его бригаде, познакомили с рабочим местом. А новичка встретили с недоверием: кто его знает, как будет работать, вдруг да и повлияет на ритм, а там и на оплату. Недвусмысленно намекнули..

Вышел Александр в сквер у проходной, сел на скамейку, и, как говорится, «закручинился добрый молодец». Хоть документы забирай. Глянул — за спиной завод. Громадой цехов заслонил обиду и минутную слабость. «Нет, еще докажу, что могу кое-что». Вернулся, не обращая внимания на косые взгляды и полковырки, начал работать. Приняли его по первому, самому низкому разряду, вскоре переевели на второй, а там сразу на четвертый. Потом стал бригадиром. А на пресс, куда он всегда стремился, куда его тянуло, где мечтал работать, пришел с пятым.

— К Александру присмотреться надо, — посоветует однажды Борис Шайдуров — его друг и товарищ по бригаде. Присмотреться, чтобы увидеть скрытые от глаз качества характера, твердого, которым обладает мягкий, ранимый человек. Он сам очень бережно относится к людям, потому что всегда ставит себя на их место. «Умеет будто в душу заглянуть, понять, что там заперто». Так говорят о нем барнаульцы, живущие в его избирательном округе.

ДЕПУТАТ ГОРОДСКОГО СОВЕТА Александр Алексеевич Балыбердин не только решает самые различные вопросы бытового плана, с которыми к нему обращаются избиратели округа. К нему идут за советом и помощью заводчане. И накануне каждой сессии Александр спрашивает у товарищей по работе о наболевшем. Так было и перед одиннадцатой сессией. Где наряду с другими выступил член постоянной комиссии городского Совета по охране природы Балыбердин.

Чтобы выступить на сессии, нужно депутату доскональное знание предмета, о котором речь. Надо, чтобы факты были точны, доводы доказательны. А критика предметна. Кроме того, мало указать на недостатки, надо предложить пути их искоренения. Он говорил о том, о чем, как считает, не мог молчать. Об отношении к озеленению некоторых предприятий города.

Запомнилось его выступление обстоятельностью, привлекло умением видеть проблему во всей полноте. Как потом выяснилось, буквально о каждом факте депутат говорил «не со слов», он дотошно изучил положение на местах. И так — в большом и малом. Только разве можно отнести к тому самому «малому» другие факты его жизни? Например, воспитание детей. Сыну Алеше и дочери Татьяне Александр отдает все свое свободное время. С сыном-пятиклассником держится как со взрослым. Очень задела однажды отца тройка по труду в дневнике. Не стал читать нотаций, сказал с горечью: «Как же так? У меня, рабочего человека, сын трудится на тройку». Узнал у преподавателя, в чем слаб Алексей. Достал инструменты, оборудовал дома слесарный уголок. Отметка была исправлена.

— ЛЮДИ МНЕ ПО ДУШЕ ЧЕСТНЫЕ, — говорит Александр, — без подтекста и двойного дна. Честные во всем — в работе, в отношениях к товарищам. Не умеющие себя на две половины делить. Нет в словах этих фальши. Честен и прям его трудовой путь. И хотя пройдена Александром лишь небольшая часть, след оставлен яркий. Такой, какой должен оставлять коммунист, депутат. Рабочий человек счастливой судьбы.

Л. ИЗВЕКОВА.

Фото В. Выборова.

ШКОЛА И ЖИЗНЬ — ПЕРВЫЙ ШАГ

«В современных условиях, когда в стране осуществлен переход ко всеобщему среднему образованию, выпускники средней школы за период учебы должны овладеть глубокими знаниями основ наук и трудовыми навыками для работы в народном хозяйстве, вплотную подойти к овладению определенной профессией. Необходимость решительного поворота школы к улучшению подготовки молодежи к труду в сфере материального производства, к обоснованному выбору профессии должна быть глубоко осознана советским учительством, учащимися и их родителями».

Из постановления ЦК КПСС и Совета Министров СССР «О дальнейшем совершенствовании обучения, воспитания учащихся общеобразовательных школ и подготовки их к труду».

Подготовка учащихся к труду, к обоснованному выбору профессии осуществляется, как известно, в процессе всей учебно - воспитательной работы. Но отнюдь не маловажно, в каких условиях ведется эта подготовка. До прошлого учебного года Родинская средняя школа № 2 на четвертом году своего существования вообще не имела никаких условий и ее выпускники не проходили на должном уровне трудового обучения. Время, отведенное для этих целей, использовалось неэффективно. Для создания же собственной базы (для подготовки хотя бы только шоферов или трактористов) потребовались бы большие материальные затраты. Мы избрали несколько иной путь.

В селах трудовой подготовки учащихся 9—10 классов (всего таких классов набралось до десятка) в двух средних школах райцентра было создано единое учебное заведение — межшкольный учебно-производственный комбинат по подготовке кадров массовых профессий — механизаторов, шоферов, животноводов. Немногим более года назад комбинат начал действовать.

Хоть и было это дело новым для нас, с нуля начинать не пришлось. При Родинской средней школе № 1 имелась своя небольшая база: кабинет машиноведения, автотранспорт, тракторы, прицепной сельхозинвентарь. Все это было передано комбинату, который разместился в здании и на территории бывшего школьного интерната после соответствующей реконструкции. С помощью базовых предприятий — совхоза «Дзержинский» и райобъединения Сельхозтехника — оборудовали кабинеты машиноведения, автодела, по изучению основ животноводства, полеводства, лаборатории к ним. То есть появилась возможность создать условия значительно лучшие, чем в любых школьных мастерских, близкие к производственным.

Опытные преподаватели Н. И. Данилов, С. В. Беззуб, мастер производственного обучения, инструктор по вождению, имеющие специальное образование, перешли из школ в комбинат. Для преподавания основ полеводства и животноводства пригласили совместителей, хороших специалистов — Н. И. Можаеву — агронома филиала Ключевской опытной станции и Н. В. Кириленко—главного зоотехника племобъединения.

Учебных часов у товарищей немного, но очень много они дают ребятам. Например, полеводам. Участвуя в обработке земли, возделывании культур на опытном поле участка и на своем комбинатском, школьники увлеченно занимаются серьезной опытнической работой. Весьма эффективно организуется производственная практика и учащихся-животноводов.

На создание комбината были затрачены определенные средства. Окупаются ли они? Да. Если раньше практически при той же базе в средней школе № 1 сельскохозяйственным профессиям обучались 80—90 человек, то сейчас здесь обучается до 300 человек.

Практика показала, что, вливаясь в рабочий коллектив, вчерашний десятиклассник, обладая глубокими теоретическими знаниями, имея практические навыки и достаточно широкий общий кругозор, с помощью шефа - наставника очень быстро осваивает вверенную технику, более организован, старательно трудится.

Из выпускников УПК, получивших удостоверения шоферов и трактористов, 30 человек сразу пошли работать в производственные коллективы. В традиционном конкурсе юного пахаря участвовали две команды УПК и обе заняли призовые места.

Учебный комбинат делает по существу только первые шаги. Но уже сегодня ясно, какие проблемы следует нам решать.

Прежде всего — учитывать местную потребность в тех или иных кадрах и именно с учетом этой потребности строить работу. Само название «комбинат» предполагает многопрофильность трудового обучения. Ограничиваться лишь подготовкой трактористов да шоферов было бы неправильно. В новом учебном году мы ввели обучение строительным профессиям. Надо решить, что еще мы сможем предложить молодым людям. Завтра. В будущем.

Учебный комбинат должен расти. Нынче в нем профессиональную подготовку проходят и учащиеся Мирненской средней школы, расположенной в семи километрах от райцентра. А в перспективе заниматься здесь будут учащиеся пяти из десяти средних школ района.

Но есть трудности, преодолеть которые сами школы не в силах. Много времени и сил работники комбината пока еще тратят на «выбивание» оборудования, горюче - смазочных и других материалов. Централизованно эти вопросы не решаются. Комбинат не стал в полной мере структурным подразделением базовых предприятий, а отсюда и не вполне определенно его положение. Несовершенны еще и учебные программы, для введения многопрофильности необходимо более четко предусмотреть учебно - практические и лабораторные работы.

А. ПОЛОВНИКОВ,
заведующий отделом народного образования Родинского райисполкома.

У ЮНЫХ КИДОВЦЕВ

Вот уже несколько лет в средней школе № 10 города Рубцовска работает клуб интернациональной дружбы имени Р. Зорге. Меняется состав его членов, но остаются традиции клуба, жажда поиска. Клуб накопил немало интересных материалов о деятельности разведывательной группы «Рамзай», ведет большую переписку с теми, кто знал Р. Зорге и его товарищей. Почетным членом клуба состоит немецкий публицист доктор Юлиус Мадер.

Клуб интернациональной дружбы имени Р. Зорге является в нашей школе центром военно-патриотического воспитания юношества.

П. ГОЛОВАНОВ,
учитель, руководитель клуба.

ПАНОРАМА АЛТАЯ

Камень-на-Оби

УЧИЛИЩЕ СПРАВИЛО НОВОСЕЛЬЕ

Из старого, неуютного помещения учащиеся ГПТУ-25 и преподаватели переселились в новый четырехэтажный корпус. В нем шестнадцать светлых учебных кабинетов, хорошо оснащенных техническими средствами. Более 400 юношей и девушек получают здесь рабочую специальность маляров, электрогазосварщиков, машинистов автокранов.

И УДОБНО, И ДЕШЕВО

Закончена установка газовых плит в 68-квартирном доме сельскохозяйственного техникума. Это одиннадцатый по счету дом, жильцы которого получают теперь центральное газоснабжение. А всего в городе газифицировано более 8.000 квартир.

ОЦЕНКУ ДАЕТ ЗАКАЗЧИК

Широким спросом пользуется продукция Каменской трикотажной фабрики. От заказов, что называется, нет отбоя. И все потому, что свои изделия фабрика выпускает с хорошим качеством. Ни лучше, ни в прошлом году от заказчиков не поступило ни одной жалобы. Предприятие это молодое, выросло из цеха горбытобъединения. За девять месяцев нынешнего года здесь освоен выпуск двадцати новых моделей.

ДАРЫ ПОЛИВНОГО УЧАСТКА

Нынче жители города получили небывалое количество овощей. Выращены они были не где-то в европейской части страны, а на поливном участке пригородного совхоза «Октябрь». На прилавки поступало много огурцов, капусты, моркови, свеклы и других овощей. Район полностью выполнил план производства и продажи этой сельскохозяйственной продукции.

Неплохо поработали и торговые работники. Они поставили городу 656 тонн арбузов, 150 тонн яблок и груш.

И. МИКУРОВ.

В ТВОРЧЕСКОМ ПОИСКЕ

Государственный Комитет по делам изобретений и открытий признал изобретением еще один вид продукции Бийского лакокрасочного завода — масляно-смоляной лак. Рецептура его разработана заводской творческой группой под руководством старейшего работника БЛКЗ Ф. З. Файнциммера. Главное достоинство новинки — низкая стоимость при сохранении неизменными всех химико-физических качеств продукции, соответствующей лучшим аналогам.

Полноценная замена дорогостоящих и дефицитных компонентов продукции — вот основное направление поисков заводских изобретателей. И здесь им неизменно сопутствует успех. Так, в канун 62-й годовщины Октября бийчане выпустили опытно-промышленную партию эмали на основе изопренового каучука, заменившего натуральное масло. Творческий поиск продолжается.

В. СИНИЦЫН,
корр. «Алтайской правды».
г. Бийск.

«ЗОЛОТОЙ КОРЕНЬ» НА ГРЯДКАХ

Сотрудники кафедры ботаники Горно-Алтайского пединститута завершили обобщение многолетних исследований по интродукции (введению в культуру) «золотого корня», известного лекарственного растения.

«Золотой корень» (родиола розовая) в нашей стране встречается редко. В Горном Алтае растет в непроходимых местах, по долинам речек и ручьев, на высоте около двух тысяч метров над уровнем моря. Запасы его в естественных условиях не безграничны. Недаром растение занесено в Красную книгу СССР.

Работа горно-алтайских исследователей, осуществленная под руководством кандидата биологических наук Евдокии Федоровны Ким, показывает: родиолу розовую можно выращивать как обычную огородную культуру. Младший брат «жень-шеня» хорошо растет и развивается в предгорьях, сохраняя свои ценные качества. Разработаны основы семеноводства и агротехники возделывания целебного корня. Ученые считают, что с опытных делянок институтской биостанции в самое ближайшее время можно шагнуть на пришкольные участки, на поля специализированных хозяйств.

В. БОЧКАРЕВ,
корр. «Алтайской правды».

ПООБЕШАЛИ...

Из папки фельетониста

Письмо, как говорится, позвало. И я, как опять же говорится, отправился в дорогу. Недлинную — километра два. По барнаульскому асфальту, к дому 43 по улице Пушкина. Отправился, чтобы исследовать вопрос, поставленный авторами письма, жильцами дома. Требовалось им ответить: какой у них дом — музейный или не музейный? Памятник или не памятник?

Побывал. Исследовал. И отвечаю: дом не музейный. И— не памятник. Если это слово толковать в плане историческом. Или там — архитектурном. Так что, уважаемые товарищи жильцы, можете не сомневаться. Выписывать дорогостоящих специалистов из Москвы или из Ленинграда для реставрации вашего дома не нужно. Чтобы привести его в необходимое для нормального проживания состояние, можно вполне обойтись без золота, лепнины и узорчатой резьбы.

С другой стороны, и ваш небольшой деревянный дом, уважаемые товарищи жильцы, тоже памятник. Памятник равнодушия. Как к самому строению, так и к его обитателям. И в этом смысле и ваш дом — дом исторический. Можно рассказать длинную историю хождений его жильцов. Не за три моря, а за две улицы. Хождений в домоуправление. И в райисполком. И в горисполком. Историю благих намерений и неисполненных обещаний, переадресовок и отписок.

Предчувствую: на этом месте жильцы снова разволнуются. Снова ответа потребуют: когда же конец их мытарствам? Конец холоду зимой и сырости летом? Но тут я пас. Тут я пророчествовать не могу. Поскольку, как известно, все течет, все изменяется. Течет у них крыша и водопровод вот уже лет двадцать и, может, будет течь неизвестно сколько... А управдомы как менялись, так, возможно, и будут меняться. Один скажет: дом подлежит сносу, а ремонту не подлежит. Другой изречет: сносу не подлежит, только ремонту. Третий: ни сносу, ни ремонту...

Но управдомы, что — рубят с плеча... Зато у райисполкома (зам. председателя В. Юхтанов) и у горжилуправления (и. о. главного инженера А. Сорокин) слова серебряные, посулы золотые. Первый тверло пообещал «поддерживающий» ремонт в прошлом году. Второй — в нынешнем (третий квартал). Бумажные эти обещания аж целых два года поддерживали настроение жильцов дома № 43. Пока те не убедились, что цена обещаниям меньше, чем стоит бумага, на которой они начертаны.

Хозяин слова... Так уважительно говорят о людях, у которых за словом следует дело. Которые помнят общеизвестную формулу: слово—воробей, вылетит — не поймаешь.

А упомянутые товарищи его, между прочим, и не ловят. Пусть себе порхает, резвится на просторе. Ведь для них главное — своевременно обещать.

ОТКАБЛУЧИЛ...

Прошу извинить за философское вступление, но всему свой срок. В истинности сего совсем недавно смог, к примеру, убедиться барнаулец Г. П. Путин. Убедиться, когда осмотрел свой башмак. Осмотрел и обнаружил: вышел из строя каблук. Скособочился каблук, износился. Но по закону, гласящему, что неприятность не ходит в одиночку, свою полную непригодность продемонстрировала и резиновая подметка...

На такой вот каблучно-подметочной почве и состоялось ничем в начале не примечательное знакомство Путина с сапожных дел мастером В. Б. Гуляевым (поселок Южный, Дом быта). Профессионально осмотрев дефектный башмак, Гуляев объявил стоимость ремонта: 5 рублей 40 копеек.

Путину эта цифра сразу показалась сомнительной. Скажем прямо — завышенной показалась ему цена ремонта. Но смолчал. Сдержался. Не захотел недоверием человека обидеть.

Зато в филиале обувной фабрики на Пролетарской приемщица (З. И. Ткаченко) подтвердила обоснованность сомнений. Ремонт стоит чуть не в два раза дешевле — только 3 рубля!.. О чем на следующий день и довел до сведения Гуляева Путин. Очень, знаете, деликатно довел. Можно даже сказать — смиренно.

Ну, тут Гуляев и откаблучил номер! Продемонстрировал волевой характер! Показал: кто такой он — мастер и кто такой он — клиент... В великом гневе, схватив щипцы, Гуляев яростно оторвал только что поставленный его рукой каблук. И новую подметку. И все, что под ней. Что не требовало ремонта.

А все, что от сей варварской операции осталось, протянул Путину. «Иди, иди туда, где тебе сделают ремонт за 3 рубля»... С таким нескрываемо-издевательским напутствием выпроводил он из мастерской клиента-неудачника.

На Пролетарской истерзанный башмак в ремонт принять не захотели. Загружены, мол... Уговорил, умолил — взяли. С ретивым сапожником Гуляевым разбираться тоже никто не захотел (нач. цеха Р. Н. Лахенмайер: «буду я с каждым клиентом возиться!..»). Походил — настоял. Гуляев, конечно же, все отрицал... На этом разбирательство кончили.

А у человека на душе скверно. Дело то ведь не в 2—3 рублях. Хотя и эти два-три рубля трудом заработаны. Противно быть объектом неприкрытого надувательства. И безнаказанного хамежа.

Вот такая башмачная история произошла. Похоже, что тут руководству фабрики без «перетяжки» не обойтись...

Л. РАЙХЛИН.

ПРИЯТНОГО АППЕТИТА!

В районном центре Петропавловском в канун ноябрьских праздников открылась в новом здании столовая районного потребительского общества на 50 посадочных мест. Здание красиво отделано. В кухне установлены электрические плиты. Имеются все необходимые помещения, мощное холодильное хозяйство, различное оборудование.

РЕЗЕРВЫ НАЙДЕНЫ

Более 200 тысяч киловатт-часов электроэнергии, около трех тысяч гигакалорий тепла сэкономлено в этом году на головном предприятии Бийского маслосырокомбината. Этот результат достигнут благодаря большой работе, проведенной службой главного энергетика. На предприятии усовершенствована схема электроснабжения, проведен ряд других мероприятий.

Г. АТАМАНОВ.

ПОСЛЕ КРИТИКИ

«ЖИВ КУРИЛКА!»

О шоферах-калымщиках шла речь в фельетоне, опубликованном под таким заголовком в № 230 нашей газеты. На него получен ответ начальника Алтайского транспортного управления В. И. Величко. В ответе сказано, что водитель маршрутного такси 46—16 В. Е. Суворов уволен с работы. Фельетон обсужден на заседании совета бригадиров первого Барнаульского пассажирского автопредприятия.

К сожалению, в ответе ни словом не упомянуто о мерах по ликвидации других билетных нарушений, о которых упоминалось в фельетоне. Потому и продолжают поступать жалобы с мест.

Телевидение

«ПЛАМЕННЫЙ БОЛЬШЕВИК»

Накануне ноябрьских праздников Алтайское телевидение показало фильм об одном из организаторов борьбы за Советскую власть в нашем крае Матвее Константиновиче Цаплине. Фильм называется «Пламенный большевик».

Создание исторической ленты — дело всегда сложное и кропотливое, даже если могут помочь материалы киноархива. Но авторы фильма начинают свой рассказ о М. К. Цаплине с того далекого времени, когда кинокамера была еще редкостью. Облик пламенного большевика сохранили документы, фотографии, письма... Оживить их, придать им сюжетное движение не так-то просто, но необходимо, если речь идет не об озвученном фотомонтаже, а о полноценном телевизионном фильме.

Творческое содружество автора сценария А. Чернышовой и режиссера Б. Вахрушева оказалось удачным. Фильм состоялся. От эпизода к эпизоду перед зрителями разворачивается жизнь революционера — полная риска, лишений, но освещенная пламенем высоких идей. Актер Алтайского драмтеатра В. Решетов и диктор С. Марков раскрыли не только смысловую сторону использованных в фильме документов, но и эмоциональный их накал, силу и обаяние личности М. К. Цаплина, пламенного революционера.

О. НИКОЛАЕВА.

Книга об Алтае

Государственное издательство художественной литературы Литовской ССР «Вага» («Борозда») в Вильнюсе выпустило красиво оформленную, богато иллюстрированную книгу об Алтайском крае «По созвездию Улькера» известного литовского журналиста, писателя - путешественника и природоведа Витаутаса Алманиса. Се автор много лет тому назад с дипломом лесовода и страстным энтузиазмом путешественника - исследователя природы уехал из Литвы на Алтай, почти десять лет проработал там, полюбил его природу, людей, в свободное время очень много путешествовал по далеким уголкам Алтая, широко знакомился с историей, этнографией края, встречался с интереснейшими людьми, их жизнью и трудом, изучал алтайские народные легенды и предания. Он так полюбил этот край и его тружеников, что, возвратившись в Литву, свое талантливое перо посвятил исключительно Алтайскому краю и его людям.

Витаутас Алманис хорошо известен слушателям Литовского радио и телевидения по его частым рассказам об Алтае, его природе, этнографии и алтайских тружениках. Еще в 1973 году в Вильнюсе вышла его книга «В стране белых вод», а сейчас литовских читателей он обрадовал новой интересной книгой об этом красивом, гостеприимном и трудолюбивом крае. В ней более тридцати крупных очерков. Книга иллюстрирована десятками прекрасных цветных фотоснимков. Вводную статью написал литовский ученый - природовед А. Мицкус, оригинальный переплет на алтайские мотивы создал художник К. Доцкус. Тираж книги 20 тысяч экземпляров.

А. ҐРИШКЯВИЧУС.

ЮБИЛЕЙ ГАЗЕТЫ

● СТАРЕЙШИЙ ВУЗ СТРАНЫ
● СЛАВА И ГОРДОСТЬ НАРОДА

УНИВЕРСИТЕТ—ГОРДОСТЬ КАЗАНИ

ДВА ДОКУМЕНТА из биографии Казанского университета имени В. И. Ульянова-Ленина, отмечающ е г о 175-летие, выставлены в ю б и л е й н о й экспозиции. Это — «Утвердительная грамота», уведомляющая об открытии в 1804 году в Казани университета. А рядом— Указ Президиума Верховного Совета СССР о награждении орденом Ленина одного из старейших вузов страны за большие заслуги в подготовке высококвалифицирован н ы х специалистов для народного хозяйства и развитии научных исследований.

Казанский университет вписал яркую страницу в историю нашего Отечества. Здесь возникли и получили развитие научные школы, обогатившие Россию открытиями мировой важности. Н. И. Лобачевский, который почти два десятилетия был ректором вуза, создал новую, неевклидову геометрию. Его идеи намного опередили свое время.

Широкую популярность получила казанская школа химиков. У ее истоков стояли выдающиеся ученые Н. Н. Зинин и А. М. Бутлеров. В университете учились писатели Л. Н. Толстой, С. Т. Аксаков, композитор М. А. Балакирев, художник В. И. Якоби, пламенный татарский революционер Х. М. Ямашев.

Казанский университет был одним из центров передовой общественной мысли и революционной борьбы в России. Отсюда началась дорога в революцию Владимира Ильича Ленина. Сегодняшнее поколение советского студенчества свято хранит все, что связано с именем вождя. В вузе создан Ленинский мемориал, в котором побывало около четырех миллионов человек. Воссоздан актовый зал, каким он был в 1887 году. Музеем стала аудитория № 7, где юный Ульянов слушал лекции. На примере его жизни и деятельности воспитываются новые поколения студентов.

При Советской власти университет стал крупнейшим научно-учебным заведением. На его базе создан медицинский, авиационный, педагогический и другие институты Казани, ряд вузов соседних автономных республик.

— За послеоктябрьские годы, — рассказывает ректор университета, доктор химических наук А. Коновалов, — вуз подготовил специалистов в три раза больше, чем за весь дореволюционный период. Ныне на его девяти факультетах обучается около 11 тысяч студентов, составляющих дружную семью представителей 35 национальностей. При университете действуют три научно-исследовательских института, девять проблемных отраслевых лабораторий. Более тысячи ученых и преподавателей совместно со студентами ведут исследования по актуальным проблемам фундаментальных и прикладных наук.

За выдающиеся достижения в области химии академику Б. Арбузову и члену-корреспонденту АН СССР А. Пудовику присуждена Ленинская премия.

В нынешней пятилетке, подчеркнул ректор, наши ученые по заказу производственников выполнили 120 научных работ. Этот эффект оценивается 7,5 миллионами рублей. Мы горды тем, что в приветствии участникам торжественного собрания, посвященного 90-летию революционной сходки казанских студентов, товарищ Л. И. Брежнев высоко оценил работу нашего коллектива. Мы и впредь не пожалем сил и знаний для выполнения первейшего долга работников высшей школы—готовить специалистов, достойных нашей эпохи, подлинных организаторов и воспитателей масс.

Н. СОРОКИН.

Казань.

Сборник речей и докладов Л. И. БРЕЖНЕВА

Вышел в свет первый том второго издания двухтомного сборника речей и докладов Генерального секретаря ЦК КПСС, Председателя Президиума Верховного Совета СССР Л. И. Брежнева «Об основных вопросах экономической политики КПСС на современном этапе».

Второе издание значительно расширено по сравнению с первым, вышедшим в 1975 году. Оно охватывает период с ноября 1964 по апрель 1979 года. Вошедшие в сборник материалы глубоко и всесторонне раскрывают сущность экономической политики партии, соответствующей современному этапу коммунистического строительства — этапу развитого социализма. Двухтомник открывается книгами воспоминаний Л. И. Брежнева «Возрождение» и «Целина».

С позиций творческого марксизма в материалах сборника раскрыта экономическая стратегия партии в период развитого социализма, в разработку которой значительный вклад сделан Л. И. Брежневым. Значительное место уделено и таким узловым вопросам экономической политики партии, как совершенствование управления и планирования экономикой, всего хозяйственного механизма.

В сборнике публикуются материалы — некоторые впервые — из выступлений Л. И. Брежнева на Пленумах ЦК КПСС, обсуждавших проекты годовых планов развития народного хозяйства и государственного бюджета страны.

Издание сборника поможет партийно - хозяйствен н ы м кадрам, советским, профсоюзным и комсомольским работникам, многотысячной армии идеологических работников, всем трудящимся глубже понять содержание, значение и пути решения экономических задач, стоящих перед советским народом на современном этапе коммунистического строительства.

Книга выпущена Издательством политической литературы.

ПО СОЮЗНЫМ РЕСПУБЛИКАМ

Эстония:

НАУКЕ НУЖЕН СВЕРХМАГНИТ

Монтаж оборудования, способного генерировать магнитное поле, в сотни раз превышающее по напряженности земное, начался в Институте теплофизики и электрофизики республиканской Академии наук. Эта система будет установлена в международной лаборатории сильных магнитных полей и низких температур, созданной странами СЭВ в польском городе Вроцлаве.

Система рассчитана на мощность 20 тысяч мегаватт, что необходимо для изучения свойств вещества в магнитном поле.

Новая установка поможет глубже изучать физические явления, сулящие большой экономический эффект от своего применения в народнохозяйственной практике.

РСФСР:

БАРХАНЫ ОСТАНОВЛЕНЫ

Наступление песков на пойму Волги остановлено астраханскими лесоводами. На обширной территории некогда бесплодных земель зазеленели культурные пастбища.

Надежными союзниками специалистов стали песчаный овес и черный саксаул — неприхотливые, морозоустойчивые растения, которые не только прочно скрепляют пески, но и являются ценным кормом.

За годы десятой пятилетки лесоводы Астраханской области ввели в хозяйственный оборот свыше 60 тысяч гектаров бросовых земель. Площадь лесов увеличилась до ста тысяч гектаров. Зеленые насаждения преграждают путь пескам, укрепляют берега Волги.

Внимание: интересный опыт

УНИВЕРСАЛЬНЫЙ «КОНСТРУКТОР»

Значительно сокращают расход металла и цемента при сооружении производственных зданий сельские строители Калининской области. Это в свою очередь высвобождает сотни железнодорожных эшелонов, необходимых для перевозки строительных конструкций.

В чем секрет успеха калининцев? Они решили отказаться от распространенного способа строительства производственных зданий из крупных железобетонных панелей. Способ этот хорошо «обкатан». Но уже слишком велик расход дефицитных материалов. Например, на каждое место для животного в коровнике, построенном по типовому проекту, приходится почти 200 килограммов металла, около двух кубометров бетона.

Чтобы отказаться от крупнопанельного строительства, было два пути. Или создать совершенно новые конструкции, а для их выпуска возвести специально приспособленные заводы и комбинаты, или применить хорошо известную на селе серию каркасных конструкций ГИИ-ОЧ. Остановились на втором. Но сложность заключалась в том, что по проектам этой серии можно строить лишь жилье, клубы, магазины, детские комбинаты, словом, то, что принято называть объектами соцкультбыта. Решили использовать серию каркасных конструкций: ведь для их выпуска существует мощная производственная база.

Специалисты Калининского территориального строительного управления, треста «Оргтехстрой» вместе с учеными ряда проектных организаций сделали эту серию универсальной. Создан своего рода «конструктор», из которого можно собрать все, что требуется.

Решить такую задачу было непросто: ведь для производственных зданий характерны большие пролеты, значительные расстояния между колоннами. Калининцы, изменив «сетку колонн», добились желаемого. Из деталей серии ГИИ-ОЧ, получившей индекс «М», теперь можно строить на селе и производственные помещения: молочные комплексы, овчарни, просторные склады, мастерские — практически любые здания.

Первые шаги строительства по новому методу показали его выгоды. В 440-местном коровнике, например, на каждое место калининцы расходуют всего полкубометра бетона вместо двух кубометров, чуть больше 60 килограммов металла вместо 200. Даже расход тепла, а значит, и топлива оказался ниже: сказывается уменьшение объема помещения, который в типовом здании был непомерно велик.

Очень важно и то, что трудовые затраты на монтаже производственных зданий каркасного типа снижаются в полтора-два раза. Кроме того, здесь не нужны мощные панелевозы, краны большой грузоподъемности.

Экономисты утверждают: в расчете на миллион рублей стоимости строительно-монтажных работ при новом способе строительства экономится за год до 280 тысяч рублей.

С 1980 года все сельские производственные сооружения в Верхневолжье будут возводиться только из каркасных конструкций.

Д. ЗВАНЦЕВ.

Калинин.

РАДУГА НАРОДНЫХ ТАЛАНТОВ

Всеми красками радуги засверкали залы Центрального дома художника, открывшегося 5 ноября на Крымской набережной в Москве. С первым отчетом здесь выступили мастера народных художественных промыслов.

Издавна славились народные мастера своим виртуозным искусством. Но по-настоящему широко народные промыслы начали развиваться только в годы Советской власти. И нынешняя выставка — тому яркое свидетельство. Здесь, словно причудливые самоцветы, соседствуют дымковская игрушка и дагестанские ковры, грузинская чеканка и украинские рушники, вологодские кружева и белорусское плетение. Все эти изделия, различные по технике исполнения, стилю и творческим особенностям объединяет высокое чувство прекрасного, богатая фантазия, неистощимый дар образного видения.

РЯДОМ—СЫНОВЬЯ

Все звенья механизаторской службы костромского колхоза «Волна» Солигаличского района представлены в семье Филипповых.

Сбылась заветная мечта деда Андрея Ивановича — посадить своих потомков на стальных коней. Старшего сына Сергея послала семья учиться на тракториста. Да жаль, всего сезон и пришлось парню поводить трактор по мирным полям. Началась война. Андрей Иванович ушел на фронт. За ним последовали и трое его сыновей. Назад возвратился один Сергей... Мечта отца стала его мечтой. Сам не изменил механизаторскому делу — работал механиком в колхозе и сыновьям привил любовь к сельскохозяйственной технике: все четверо парней пошли по стопам отца. Старший Николай после техникума вернулся в колхоз главным инженером, второй сын Александр, окончив училище, стал токарем в колхозной мастерской. Двое младших—Андрей и Сергей—обучились профессии тракториста в школе и остались работать в селе. Все Филипповы ныне — передовики производства, гордость колхоза.

Такие механизаторс к и е семьи в костромских селах не редкость. Они есть в каждом хозяйстве — крепкие, дружные, спорые в работе.

В. ПАШИН.

Кострома.

ПАМЯТНИК ПОДВИГУ

НА ПОЛЕ КУЛИКОВОМ многолюдно. Сюда, к истокам Дона, идут поклониться подвигу, совершенному шесть веков назад воинством Дмитрия Ивановича, князя Московского, и положившему начало национальной независимости русского народа.

Сегодня Куликово поле, готовящееся к 600-летию исторической битвы, которое отмечается в сентябре 1980 года,— огромная строительная площадка.

Каждый век оставлял здесь память об историческом сражении.

В селе Монастырщина, возле захоронения наших ратников, еще во времена Дмитрия Донского из леса Засадной дубравы, где ждал своего часа запасной полк, добивший орду Мамая, была срублена часовенка. Когда она обветшала, на ее месте вырос каменный «Храм на крови». На Красном Холме в 1848 году по проекту художника Брюллова был поставлен обелиск. Деньги на него собирала вся Россия. В начале нынешнего века по проекту архитектора Щусева был построен храм Сергия Радонежского.

В Монастырщине, где московская дружина разрушила мосты за собою, чтобы и не помышлять об отступлении, обновляется «Храм на крови». Он тоже войдет в мемориал. Здесь будут экспонироваться древние боевые доспехи и оружие воинов. Сегодня экскурсоводу ничего не остается, как обвести взмахом руки Куликово поле: вон там стояли полки Дмитрия Донского, там — Мамая. К юбилею здесь поднимутся памятные знаки. Они расскажут о «великом противостоянии» и помогут представить ход небывалого сражения.

Вся страна восстанавливает Куликово поле — свою славу и гордость. Проект реставрации разработали и теперь воплощают многие институты, художественные мастерские, музеи. Государственный исторический музей в Москве готовит главную экспозицию: подбирает живописные произведения, карты и схемы. Реставраторы Государственной библиотеки СССР имени В. И. Ленина долгое время «лечили» и вернули, наконец, жизнь старинной рукописи «Сказание о Мамаевом побоище».

А. СЫРОВАТКИН.

Тула.

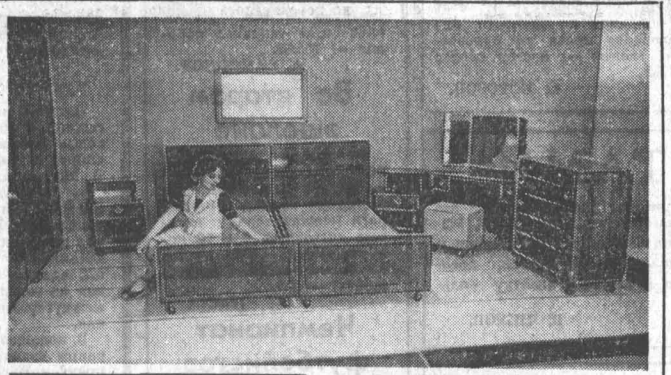

ТОВАРЫ—НАРОДУ

Продукция тбилисских мебельщиков получает высокую оценку. Почетным пятиугольником маркируются набор мебели для столовой, телевизионный стол, а теперь государственный Знак качества присвоен спальному гарнитуру Тбилисского производственного мебельного объединения «Гантиади» (на снимке). Восемь предметов, входящих в комплект, отличаются изяществом отделки, компактностью, удобством.

Фото В. Моргунова.

Фотохроника ТАСС.

На Челябинском часовом заводе завершено строительство нового корпуса, в котором справили новоселье сборочные цехи.

Теперь появилась возможность увеличить производство настольных и карманных часов «Молния».

НА СНИМКЕ: сборщица цеха № 10 Г. П. Канина настраивает камертонные часы «Молния», работающие на электрических батареях. К производству таких часов завод приступил недавно.

Фото Б. Клинницера.

Фотохроника ТАСС.

Большая работа по повышению качества выпускаемой продукции ведется на киевском заводе «Арсенал» имени В. И. Ленина.

Многие бригады и участки перешли на организацию работы по единому наряду, соревнуются за право сдачи продукции с личным клеймом.

14 изделий «Арсенала» — фотоаппараты и объективы — выпускаются с государственным Знаком качества. На заводе приступают к выпуску новой серии фотоаппаратов «Киев» и оптики к ним.

НА СНИМКЕ: слесарь сборочного цеха С. Петух проверяет качество фотоаппарата «Киев-17».

Фото А. Поддубного.

Фотохроника ТАСС.

АДРЕС: ОСТРОВ ОКТЯБРЬСКОЙ РЕВОЛЮЦИИ

Столбики ледяного керна, доставленные в эти дни в лаборатории Ленинграда, специалисты сравнивают с «замороженной летописью» погоды Северного полушария за много тысячелетий. Они извлечены из глубин ледникового купола Вавилона на Северной Земле.

Для десяти ленинградских полярников, несущих здесь сейчас научную вахту, прошедший праздник полон особого значения: ведь их адрес — остров Октябрьской революции. Да и сам городок исследователей — единственный в мире круглогодичный гляциологический стационар — был основан в канун 60-й годовщины Октября. Это четырнадцать тысяч квадратных километров суровой земли, наполовину скованной ледниковым панцирем. Здесь расположен один из крупнейших центров по исследованию современного оледенения Арктики. Состояние ледников Северной Земли — надежный индикатор многолетних колебаний климата, своеобразный ключ к прогнозу погоды будущего.

Ученые провели на острове серию важных экспериментов. Главный из них — сквозное бурение двух скважин через ледяную толщу купола Вавилона, на вершине которого расположена станция. Были измерены скорости сползания ледника в море. Это требуется для расчета объемов и массы айсбергов на трассе Северного морского пути.

Бушуют над островом метели, крепчает мороз, но работы полярников не прекращаются. Их согревает забота Родины. Высока честь жить, трудиться на острове, носящем имя Великого Октября.

(Корр. ТАСС).

МАСТЕРА МЕТАЛЛИЧЕСКИХ КРУЖЕВ

Искусством плести кружева из металла издавна славились мастера литья Нювчимского чугунолитейного завода в Коми АССР. Верны традициям здешние литейщики и поныне. Вот почему именно им был доверен ответственный олимпийский заказ из Москвы.

Первую партию декоративного чугунного литья для оград олимпийских объектов завод отправил в столицу досрочно в канун октябрьских праздников.

На старейшем предприятии, сооруженном еще в середине XVIII века, сложилась замечательная школа мастеров. Затейливая вязь их чугунных кружев, красота и сложность рисунка может удивить каждого. Завод в Нювчиме был создан по соседству с залежами чистых формовочных глин и железной руды. Оборудование, разумеется, было примитивным, в расчете на тяжелый ручной труд.

Сейчас помолодел завод в таежном поселке. Построен новый литейный цех, реконструируются вспомогательные участки. Но внедрение в производство механизации лишь укрепило мастерство и вековой опыт. Умельцы приумножили заветные приемы художественного литья, передали секреты изготовления металлических кружев в молодые руки.

Э. ВАСИЛЬЕВ.

Нювчим,
Коми АССР.

За рубежом
ПРОБЛЕМЫ · МНЕНИЯ · ФАКТЫ

О чем свидетельствует визит Хуа Гофэна

ПРАГА. (ТАСС). Поездка китайского премьера Хуа Гофэна в страны Западной Европы свидетельствует о том, что Пекин остается верным политике авантюризма и милитаризма, пишет газета «Руде право». Весь этот визит с начала до конца явился откровенным призывом к дальнейшему вооружению Западной Европы, отказу от разрядки международной напряженности. Создается впечатление, что одной из главных, если не главной задачей этой китайской миссии, было помочь Соединенным Штатам создать «благоприятную» атмосферу для осуществления планов по размещению в Западной Европе новых стратегических ракет средней дальности.

Китайская делегация прилагала большие усилия, чтобы добиться еще большего альянса с западноевропейскими правыми силами. Консервативное правительство Англии с охотой пошло навстречу китайскому премьеру. Английские политики не только рукоплескали его поджигательским речам, но и сами подключились к антисоветскому хору. Тэтчер, как и Штраус в ФРГ, уже многие годы идейно связана с маоистами, а сейчас вновь подтвердила этот союз.

Большинство же западноевропейских политиков, с которыми вел переговоры Хуа Гофэн, проявили большую осмотрительность. Они не только не позволили себе публично высказать симпатии в отношении воинствующей китайской политики, но многие из них даже ясно продемонстрировали свое несогласие с ней.

ИНДИЙСКИЙ КАЛЕЙДОСКОП

ДЕЛИ. ПРОИЗВОДСТВО КОФЕ В ТЕКУЩЕМ 1979—1980 ФИНАНСОВОМ ГОДУ В ИНДИИ ПЛАНИРУЕТСЯ ДОВЕСТИ ДО РЕКОРДНО ВЫСОКОГО УРОВНЯ — 130 ТЫС. ТОНН.

В настоящее время Индия занимает двенадцатое место в мире по производству кофе. Индийский кофе вывозится почти в сорок стран мира, включая Советский Союз и другие социалистические государства.

ДЕЛИ. ЭКСПОРТ МОРСКИХ ПРОДУКТОВ ИЗ ИНДИИ ДОСТИГ В ТЕКУЩЕМ ГОДУ 87 ТЫС. ТОНН.

Рыбная промышленность — одна из важнейших отраслей индийской экономики. В ней занято почти два миллиона человек.

ДЕЛИ. БОЛЬШИМ СПРОСОМ НА МИРОВОМ РЫНКЕ ПОЛЬЗУЮТСЯ ИНДИЙСКИЕ БРИЛЛИАНТЫ, РУБИНЫ, ИЗУМРУДЫ, ТОПАЗЫ И БИРЮЗА. По уточненным данным, в истекшем 1978—79 финансовом году один только экспорт бриллиантов принес государственной казне Индии семь миллиардов рупий в твердой валюте.

«УТЕЧКА МОЗГОВ»

Соединенные Штаты не привыкли церемониться, когда есть возможность поживиться за счет своего северного соседа. США, например, довольно успешно экономят на подготовке специалистов с высшим образованием, переманивая их из Канады.

В последнее время этот аспект американской политики «добрососедства» вызывает все большую озабоченность у канадской общественности. Достаточно сказать, что, по подсчетам канадской медицинской ассоциации, только в нынешнем году Соединенные Штаты «импортировали» из Канады почти восемьсот врачей-терапевтов.

Южные соседи заинтересовывают будущих докторов перспективами доходной частной практики в США еще со студенческой скамьи. Как отмечается в докладе ассоциации, многие выпускники-медики наряду с экзаменами по программе своего университета выполняют еще и письменные работы, присланные им из США. Между тем подготовка врача обходится канадскому налогоплательщику более чем в сто тысяч долларов. В итоге размеры финансового ущерба стране только в текущем году составят почти сто миллионов долларов!

Аппетиты американцев не ограничиваются врачами. По их приглашению из Канады выезжают тысячи научных работников.

Соединенные Штаты довольно ловко пользуются тяжелым финансовым положением многих канадских университетов и исследовательских центров. Согласно недавно опубликованным данным, на грани кризиса находятся сейчас все пятнадцать университетов крупнейшей канадской провинции Онтарио. А в следующем году ожидаются массовые увольнения среди профессорско - преподавательского состава, значительные сокращения ассигнований на оборудование для лабораторий, свертывание исследовательских программ.

«Позволяя уезжать в Соединенные Штаты лучшим специалистам, канадские университеты совершают непоправимую ошибку. Если не создать нашим ученым необходимые условия для работы, интеллектуальный климат в Канаде вскоре станет устрашающим», — констатирует «Стар».

А. САНДАКОВ,
соб. корр. АПН.

Оттава.

До свидания, фестиваль!

Как уже сообщалось, в краевом центре проходил литературный фестиваль «Алтайская осень», посвященный 250-летию Барнаула. Об его итогах нашему корреспонденту рассказывает ответственный секретарь Алтайской краевой писательской организации Лев Израилевич Квин:

— В четвертый раз на алтайской земле проходил этот литературный праздник. Он был довольно представительным: в нем приняли участие 25 писателей из Иркутска, Омска, Кемерова, Новосибирска, Горно-Алтайска и, конечно, Барнаула. В течение недели они побывали в 175 организациях города — на всех крупных промышленных предприятиях, в пятнадцати профтехучилищах, в школах, в техникумах. Приведу такие внушительные цифры: на 540 встречах с участниками фестиваля присутствовало свыше 60 тысяч человек.

— И где встречи были особенно интересными?

— В первую очередь хотелось бы назвать моторный завод. Здесь писатели побывали в двадцати двух цехах и службах. Интересно прошли встречи с котельщиками, с коллективами завода «Трансмаш» и меланжевого комбината, трамвайно - троллейбусного парка. Очень активна была молодежь училищ: вопросы писателям задавали самые разные.

Вообще, встречи, как правило, не были односторонними, когда писатель читает, а слушатель слушает. Чаще всего они носили дискуссионный характер. Присутствующих интересовали вопросы современной литературы, литературной критики, теории и так далее. Довольно часто разговор поднимался до высокого профессионального уровня, свидетельствующего о том, что читатели — люди разных профессий — хорошо знают литературные проблемы.

Думается, фестиваль достиг своей цели, стал настоящим праздником для любителей литературы, для самих писателей. Ведь они получили возможность познакомить со своим творчеством, со своими планами обширную аудиторию.

Надо ли говорить, что все это — большой стимул для дальнейшей работы. Общение, свежие впечатления, знакомство с производством, новыми людьми не могут не дать благодатный материал для будущих произведений.

— Фестиваль был посвящен приближающемуся юбилею Барнаула. Это как-то сказалось на его программе?

— Безусловно. В программу были включены выступления заслуженной артистки РСФСР Е. В. Скрипченко, которая вместе с писателями участвовала во многих встречах, читала исторические рассказы о Барнауле П. Бородкина. Юбиляру посвящали свои стихи поэты, песни о нем исполнял композитор М. Стариков.

Подводя сегодня итоги фестиваля «Алтайская осень», мне бы хотелось сказать не только о его творческой стороне. Очень важен уровень самой организации праздника. Писатели получили большую помощь и поддержку городского комитета партии и городского отдела культуры. Благодаря им все вопросы решались четко и своевременно. Активно помогали нам библиотекари города. Они сопровождали все писательские группы, выполняя миссию организаторов, экскурсоводов.

— Нынешняя «Алтайская осень» была четвертой. Где будет проходить пятая?

— С каждым разом растет число участников фестиваля, растет количество встреч. Для примера: четыре года назад в Барнауле в «Алтайской осени» приняли участие писатели Новосибирска, Горно-Алтайска и Барнаула. Нынче география встреч значительно расширилась. Да, мы думаем о пятом фестивале. Планируется провести его в группе сельских районов края.

Наши встречи

ПОДСКАЖЕТ ОСЕННИЙ ЛИСТ...

Сегодня гость нашей встречи со многими из вас, дорогие читатели, встретится впервые. Николай Фролов — молодой художник, выпускник Палехского училища. Он оформил несколько общественных интерьеров, активно сотрудничает с Алтайским книжным издательством.

Оформленные им книги лежат передо мной на столе, а рядом — палехские шкатулки, эскизы настенных росписей, портреты. Рука невольно тянется к яркой обложке «Летучего корабля» и нарядной детской книге «Баю-баюшки».

— Николай [illegible]ович, по образованию Вы художник-миниатюрист. Не говоря уже об этих шкатулках, даже по эскизам настенных росписей нетрудно увидеть способного ученика знаменитой палехской школы. И все же: почему так много времени Вы отдаете именно оформлению книг?

— Ну, во-первых, книга очень организовывает художника, задает тон в работе своей тематикой, позволяет окунуться в мир судеб и событий. Памятна работа над книгой «Тайна Змеиной горы», когда хотелось передать дух того времени. Как это удалось, судить читателям.

А потом — именно здесь у меня появилась возможность как-то использовать знания, полученные в Палехском училище. Вы это могли заметить

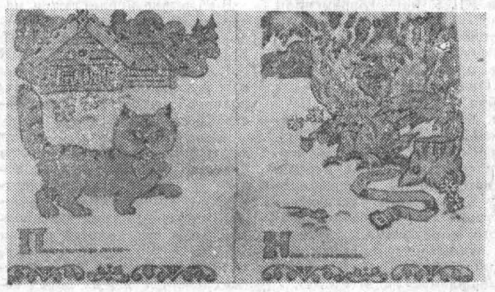

по одной из последних книг — «Летучий корабль».

Чем палехская манера вообще интересна для художника? Прежде всего графичностью рисунка, сложной композицией, тщательностью исполнения. К тому же палехские художники ушли от сказочных сюжетов к конкретным образам, расширили круг тем своих работ.

— Вот эта Ваша шкатулка — как раз подтверждение сказанному...

— Да, здесь я обратился к исторической теме: видите: две большие руки промышленника Демидова как бы держат судьбы подневольных людей. А это — сцены из жизни той поры. На шкатулках — традиционная ювелирная отделка золотом, требующая от художника немало терпения. Ведь чтобы, как у нас говорят, «сотворить золото», нужно 5—6 часов непрерывно растирать его в специальной смеси.

— Как Вы от многочисленных набросков идете к окончательному результату?

— Что касается детских книг, то у меня есть строгие домашние критики: мои дети. Если даже одному что-то не нравится, работа отвергается. Дети чутко чувствуют красоту, на их вкус можно положиться. Да и не последнее слово за автором. Сейчас, например, я работаю над книгой детских стихов В. Башунова «Утренник». Жду встречи с поэтом, чтобы кое-что уточнить. Пока же идут поиски, делаются рисунки.

Именно в Алтайском книжном издательстве я оформил свою первую тематическую книгу. Потом были повести, рассказы, репертуарные сборники. И теперь — книги для детей.

— Но судя по этим листам, Вы немало поработали и над портретами...

— Часть из них выставлялась на краевой выставке молодых художников. Говорят, что они удались...

Каждая новая работа словно очищает, появляется новый настрой, свежие впечатления. И начинается новый поиск тем. Их подсказывают не только прочитанные книги, но нередко и сама природа. Порой может вдохновить даже опавший осенний лист...

Беседу вела
Л. КОШКАРЕВА.

На снимках: Н. Фролов. «Любаша»; книга, оформленная Н. Фроловым.

Фото А. Павлушкина.

«БАГРЯНЫЕ БЕРЕГА»

ОДЕССА. История одной семьи, в которой отразилась судьба целого поколения, воплощена в фильме «Багряные берега», созданном украинскими кинематографистами. Постановщик ленты — Ярослав Лупий. Его отец в годы гражданской войны наводил мосты для конников С. М. Буденного, во время Великой Отечественной — для партизан-ковпаковцев. По стопам отца пошел Ярослав: в мирное время он тоже строил мосты. Но тяга к искусству привела его в кинематограф — он стал режиссером.

(ТАСС).

ГОЛОС НАРОДА

ГРОЗНЫЙ. Подарком книголюбам стал фольклорный сборник героико-эпических песен чеченцев и ингушей. Его выпустило республиканское книжное издательство. В предисловии, написанном народной поэтессой Чечено-Ингушской АССР Раисой Ахматовой, отмечается, что это издание на русском языке сделает голос ее народа понятным и доступным всем народам нашей многонациональной Родины.

(ТАСС).

ХУДОЖЕСТВЕННАЯ, ПЕРСОНАЛЬНАЯ

В канун Октября в Бийске открылась персональная выставка художника-любителя Г. И. Прибыткова. Это уже вторая такая выставка за период его творческой деятельности— первая состоялась десять лет назад. Бийчане хорошо знают своего земляка не только как художника-любителя, но и как пропагандиста изобразительного искусства.

Гаврил Иванович специалист по эстетике. Как художник, он тяготеет больше к алтайскому пейзажу.

И. КОРОЛЕВ.

г. Бийск.

Сегодня—
Дворец зрелищ и спорта
НАЧАЛО ГАСТРОЛЕЙ
ИСПАНСКОЙ БАЛЕТНОЙ ТРУППЫ
ПОД РУКОВОДСТВОМ МАРИИ РОСА
Начало выступлений — в 19-30.
Кассы Дворца спорта работают: — с 13 до 19-30.

КТО? ГДЕ? КОГДА?

СПРАВОЧНЫЙ ОТДЕЛ «АЛТАЙСКОЙ ПРАВДЫ»

ТЕЛЕВИДЕНИЕ

ВТОРНИК 13 НОЯБРЯ

ПЕРВАЯ ПРОГРАММА
МОСКВА
10.00 — «Время». Информационная программа. **10.40** — Утренняя гимнастика. **11.05** — Программа мультфильмов: «Приключения Хомы», «Веселая карусель», «Ну, погоди!» — 12-й выпуск. **11.35** — «Место встречи изменить нельзя». Телевизионный многосерийный художественный фильм. 1-я серия. **12.45**— «Очевидное—невероятное». **13.45** — Концерт Московского молодежного оркестра русских народных инструментов под управлением лауреата премии Ленинского комсомола Н. Калинина. По окончании (**14.20**) — новости. **16.00** — Новости. **16.20** — «Твой труд — твоя высота». Кинопрограмма. **17.15** — Народные мелодии. **17.35** — «Беседы о праве». **18.05** — Концерт из произведений Р. Щедрина.
БАРНАУЛ
18.45 — «Экран новостей». **19.00**— «Земля алтайская» — «Резервы алтайской пашни». В передаче принимает участие академик ВАСХНИЛ, лауреат Ленинской премии А. И. Бараев.
МОСКВА
20.00 — «Стихи—детям». **20.15** — «Сегодня в мире». **20.30** — Концерт. **20.45** — «Советы и жизнь». **21.15** — Премьера телевизионного многосерийного художественного фильма «Место встречи изменить нельзя». 2-я серия. **22.30** — «Время». Информационная программа. **23.05**— Концерт, посвященный Дню советской милиции. Передача из Государственного Центрального концертного зала. 2 отделение. (Запись по трансляции из ГЦКЗ от 12 ноября с. г.). По окончании (**0.35**) — информационный выпуск «Сегодня в мире».
ВТОРАЯ ПРОГРАММА
МОСКВА
18.45 — «Спортивный класс». **19.30** — «Мы строим БАМ».
БАРНАУЛ
20.00 — «Любляна». Научно-популярный фильм. **20.10** — «Экран здоровья». **20.45** — Концерт мастеров искусств. **21.15**—«Соль», «Лекари земли». Документальные телефильмы. **21.00** — «Экран новостей».

РАДИО

ВТОРНИК 13 НОЯБРЯ

По барнаульской горсети с 12.00 до 16.00 — технический перерыв.
8.15 — Обзор краевых газет. **11.30** — Фантазия на темы оперетты И. Дунаевского «Дороги к счастью». **11.45** — «Совершенствование хозяйственного механизма». Выступление директора Алтайского завода тракторного электрооборудования П. С. Приходько. **16.30** — «На просторах Алтая». Радиогазета на немецком языке. **19.15** — Последние известия. **19.30** — Москва. «Актуальные проблемы международной жизни». **19.50** — Барнаул. «К 250-летию Барнаула». В. С. Насонова—«Из истории большевистского подполья в годы гражданской войны». **19.57** — «Радиослушателям ГАИ». **20.00** — Лирический концерт. **20.30** — Москва. «Театр у микрофона». М. Горький. «Зыковы».

ФИЛАРМОНИЯ

КОНЦЕРТНЫЙ ЗАЛ
14 ноября
ОТКРЫТИЕ АБОНЕМЕНТА
«ЗВУЧАТ НАРОДНЫЕ ИНСТРУМЕНТЫ»
ИСПОЛНИТЕЛИ:
Зоя ГУБА (балалайка),
Олег МЕЗЕНЦЕВ (баян),
Галина ТЕРЕЩЕНКО (фортепьяно).
Начало — в 19-30.
Вход по абонементам и разовым билетам.
* * *
15 ноября
ВЕЧЕР СКРИПИЧНОЙ МУЗЫКИ
ВЫСТУПАЕТ
лауреат Международных конкурсов в Париже, Брюсселе и Монреале
Роман НОДЕЛЬ.
Партию фортепьяно исполняет
дипломант Всесоюзного конкурса
НИНА ТЕМКИНА.
Начало — в 19-30.
БИЛЕТЫ ПРОДАЮТСЯ.
Справки по тел. 3-43-01.

ТЕАТРЫ

АЛТАЙСКИЙ ГОСУДАРСТВЕННЫЙ ТЕАТР ДРАМЫ. «КУСТ РЯБИНЫ»— в 19-30.
АЛТАЙСКИЙ КРАЕВОЙ ТЕАТР ОПЕРЕТТЫ. «ЛЕТУЧАЯ МЫШЬ» — в 19-30.
КРАЕВОЙ ТЕАТР ЮНОГО ЗРИТЕЛЯ. «ОСТРОВ УЧЕНЫХ»— в 12.

КИНО

«МИР». (автоответчик 5-64-95). «ЗА БУДЬТЕ СЛОВО СМЕРТЬ»—в 9, 11 13, 15, 17, 19, 21. «РОССИЯ». «НЕОКОНЧЕННАЯ ПЕСНЯ» (1—2 серии) — в 9, 10 11-25, 12-25, 13-50, 14-50, 16-15, 17-15, 18-40, 19-40, 21-05.
«РОДИНА». «РАСПИСАНИЕ НА ПОСЛЕЗАВТРА» — в 9, 10, 11, 12, 13, 14, 15, 16, 17, 18, 19, 20, 21 (два последних сеанса — удл.).
«ЮНОСТЬ». «НЕОКОНЧЕННАЯ ПЕСНЯ» (1—2 серии) — в 10, 12-45, 15-30, 18-30, 21.
«ЧАЙКА». (автоответчик 4-45-17). Хроника «Битва за Киев» — в 9-30. Киноклуб «Атеист». «ИЩУ МОЮ СУДЬБУ» — в 19. «РАСПИСАНИЕ НА ПОСЛЕЗАВТРА» — в 11, 13, 15, 17, 21 (удл. сеанс).
«ПИОНЕР». «ГАРИБ В СТРАНЕ ДЖИННОВ» — в 9-30 11-20, 13-10, 15, 17. «ДОЛГОЕ ВОЗВРАЩЕНИЕ» — в 19 (удл. сеанс), 21.
«АЛТАЙ». «КОНЕК-ГОРБУНОК» — в 13 (для детей). «БАЛАМУТ» — в 15, 17, 19, 21 (удл. сеанс).
«ЗАРЯ». «ХРОНИКА ПИКИРУЮЩЕГО БОМБАРДИРОВЩИКА» — в 12 (для детей). «НОВОБРАНЦЫ ИДУТ НА ВОЙНУ» — в 15, 17, 19 (удл. сеанс), 21.
«ЛУЧ». «ЕСТЬ ИДЕЯ!» — в 11-20 (для детей). «БАЛАМУТ» — в 9-30, 13-10, 15, 17, 18-45 (удл. сеанс), 21.
КЛУБ ЗАВОДА «ТРАНСМАШ». «СКАЗ ПРО ТО, КАК ЦАРЬ ПЕТР АРАПА ЖЕНИЛ» — в 14, 17-20, 19 (удл. сеанс). «ПО УЛИЦАМ КОМОД ВОДИЛИ» — в 16, 21 (удл. сеанс).
КЛУБ МЕЛАНЖЕВОГО КОМБИНАТА. «КОТ В МЕШКЕ» — в 15, 17, 19, 21.

ПОГОДА

Сегодня днем по краю, по данным синоптиков, ожидается облачная, с прояснениями погода, без осадков. Ветер западный, 9—14 метров в секунду. Температура от 0 до 5 градусов мороза.

По Барнаулу — облачная, с прояснениями погода, без осадков. Ветер западный, 9—14 метров в секунду. Температура от 0 до 2 градусов мороза.

Давление на 13 часов 12 ноября было 757,1 миллиметра ртутного столба. Относительная влажность воздуха 70 процентов.

Уровень воды реки Оби у города Барнаула 12 ноября был 48 сантиметров над 0 графика водпоста. Температура воды 0 градусов. На реке забереги, густой шуговод.

СПОРТ

Кубок отстояли

Нынешний год стал удачным для сборной края по парашютному спорту. На многочисленных соревнованиях она ни разу не опускалась ниже второго места в итоговой таблице.

Естественно, что прежде всего спортсмены - парашютисты обязаны своим успехом тренеру — заслуженному мастеру спорта Лидии Михайловне Ереминой, стараниями и умением которой создан не только сильный спортивный коллектив, но прежде всего дружный, целеустремленный, объединяющий людей самых различных профессий и возрастов.

250—350 — таково среднее число прыжков с парашютом у спортсменов только за нынешний год, хотя сезон еще и не окончился. В этих цифрах — одна из причин роста мастерства наших парашютистов.

На днях сборная вернулась с победой из Чимкента, где разыгрывался переходящий кубок имени Героя Советского Союза Карсыбая Спатаева. В труднейшей борьбе с сильными командами Таджикской, Узбекской ССР, Новосибирской области, города Чимкента наша команда не только отстояла кубок, завоеванный в прошлом году, но и стала призером по всем трем упражнениям соревнований. Сборную края представляли мастера спорта СССР: Виктор Тихов, Александр Скоков, Евгений Буянкин, Александр Юрков, кандидат в мастера спорта Галина Ермакова, перворазрядницы Зоя Перстенева и Татьяна Дудоладова. Не смогла участвовать в этих соревнованиях Лидия Еремина, поскольку Центральный комитет ДОСААФ доверил ей в это время тренировать сборную команду по парашютному спорту Монгольской Народной Республики, находившуюся в Барнауле.

Спокойно и уверенно выступали на соревнованиях в Чимкенте и наши личники — кандидаты в мастера спорта Иван Кутняшенко и Виктор Ершов. Оба выполнили нормативы мастеров спорта СССР. Отличилась студентка БГПИ Зоя Перстенева. В команду она включена недавно и поэтому объяснимо было волнение за нее товарищей по команде. Но Зоя не подвела и выполнила норматив кандидата в мастера спорта.

Наконец-то дождалась своего «звездного часа» Галина Ермакова: заняв третье место по акробатике и став чемпионкой по точности, она завоевала право на присвоение звания — мастер спорта СССР.

С. МОРОЗОВ.

В тисках прессинга

В очередном туре чемпионата страны среди команд первой лиги класса «А» баскетболисты барнаульского «Труда» в спортивном зале «Трансмаша» принимали омский «Авангард», в активе которого было 10 очков. Команда молодая, прекрасно подготовленная физически. В обоих встречах омичи взяли соперника в плотные тиски прессинга, вырваться из которых хозяевам площадки так и не удалось. Ошибки у барнаульцев следовали одна за другой.

В обоих матчах гости диктовали свои условия от первой и до последней минуты. В первой встрече, правда, к середине второй двадцатиминутки «Труд» усилиями центрового Николаенко сумел сократить разрыв до 3 очков, но ошибки команды в защите перечеркнули все усилия. «Авангард» уверенно победил — 104:88.

А. САМСОНОВ.

Во втором эшелоне

Федерация футбола РСФСР сообщает результаты матчей чемпионата страны среди команд второй лиги (шестая зона), которые состоялись 8 и 10 ноября: «Луч» — СКА — 3:1, «Луч» — «Амур» (Благовещенск) — 1:1.

(ТАСС).

Чемпионат футболистов

Футболисты киевского «Динамо» одержали победу в матче чемпионата страны 11 ноября на своем поле над «Пахтакором» — 4:3 (3:2). Игра проходила в густом тумане, ставшем причиной не одной вратарской ошибки. Дважды у победителей добился успеха Блохин, забивший голы с игры (13-я мин.) и с пенальти (49).

В Минске местные динамовцы проиграли экс-чемпионам СССР одноклубникам из Тбилиси — 1:2 (0:1). У тбилисцев один из голов забил Дарселия, он же не смог реализовать 11-метровый штрафной.

(Корр. ТАСС).

«УРОЖАЙ» С ТАТАМИ

Во Владимире прошел личный чемпионат Российской Федерации по борьбе дзю-до среди юниоров. Двести двадцать атлетов оспаривали на татами восемь комплектов наград. В числе соискателей были и борцы Алтая.

Особенно успешно в именитой компании выступали Виктор Малютин и Вячеслав Коротков. Третье призовое место в весовой категории до 86 килограммов завоевал В. Малютин, а Коротков был пятым в следующем весе. Оба выступили в споре атлетов абсолютной категории и вошли в десятку сильнейших.

В. ЧИЖОВ.

«АЛТАЙСКАЯ ПРАВДА» НА КОКСОХИМЕ» № 45

Строители Коксохима сегодня живут в ожидании большого события: скоро начнется кладка огнеупоров на первой коксовой батарее. О том, как обстоят дела на этом важном объекте, рассказывается в подборке материалов, опубликованных на третьей странице очередного спецвыпуска: корреспонденции «На новую ступень», репортаже «Корчагинцы наших дней», заметках «Право на кладку» и «Доверено лучшим».

Коллектив УМ-7 треста Спецстроймеханизация второй квартал подряд удерживает переходящее Красное знамя за первенство в социалистическом соревновании среди организаций, возводящих Коксохим. Что помогает коллективу добиваться стабильных успехов в работе? Об этом — корреспонденция «Звенья одной цепи».

«Начало биографии» — в этом материале председатель совета ветеранов Сорокинского района А. Пузанков рассказывает о первых днях стройки, о больших переменах на Коксохиме.

В номере также опубликованы заметки «С хорошим настроением», «В фонд мира», «Каждому есть дело», фотоинформация.

В мире интересного

ТОРТ С АВТОГРАФОМ

Каждому, кто приедет в Телави, древний культурный центр Грузии, обязательно покажут великолепные архитектурные памятники и угостят добрым вином. А с некоторых пор гостей здесь стали потчевать еще и тортом. Жители города считают, что такого торта, какой печет Акакий Самхарадзе, местный кондитер, не сыскать больше во всей Грузии.

Способов приготовления тортов существует огромное количество. Каких только рецептов не встретишь в кулинарной книге! Но ни один из них не предлагает в качестве компонентов сок красной свеклы или настойку чая. Они-то и придают изделию своеобразный вкус и аромат, красивую окраску. Крем, приготовленный с такими добавками, сохраняется вдвое больше, а тесто остается мягким и сдобным. Свой торт Акакий Самхарадзе назвал «Грузия».

Создание нового рецепта, по мнению специалистов, стало изобретением в кондитерском деле, А. Самхарадзе получил авторское свидетельство. Патент на него приобрели несколько фирм Англии, ФРГ, Японии, Канады.

Тбилиси. (ТАСС).

БЕНЗИН ИЗ УГЛЯ

МИРОВЫЕ ЗАПАСЫ нефти не беспредельны. Поэтому внимание ученых все больше привлекает возможность производства синтетического жидкого топлива из твердых горючих ископаемых.

О том, как решается эта проблема, по просьбе корреспондента АПН Любови Соболевской рассказывает директор Института горючих ископаемых Министерства угольной промышленности СССР доктор технических наук Андрей Кричко:

— Производство синтетического топлива из угля и горючих сланцев было налажено в разных странах еще в конце 20-х годов. Однако уже в 40-х годах в связи с открытием крупных нефтяных месторождений это производство как нерентабельное было практически прекращено.

— В чем особенности решения проблемы синтетического жидкого топлива в нашей стране?

— Советский Союз обеспечен запасами нефти на достаточно далекую перспективу. Тем не менее задача ее экономии, рационального использования важна и для нас. Во-первых, запасы нефти невозобновляемы, во-вторых, работает стоимость ее добычи, так как добывать нефть приходится во все более сложных условиях. В-третьих, нельзя забывать, что нефть — ценное сырье для химического производства.

Зато мы располагаем богатейшими в мире запасами бурого и каменного угля высокого качества. Причем на востоке страны, в частности в Канско-Ачинском бассейне, уголь добывается открытым способом.

Таким образом, необходимое сырье у нас есть. Дело за экономически эффективной технологией его переработки. Наш институт, например, разрабатывает процесс гидрогенизации угля водородом под давлением до 100 атмосфер. Предварительные результаты, полученные на опытных установках, говорят о том, что новая технология получения жидких продуктов из угля к 1990—1995 годам будет достойным конкурентом технологии их производства из нефти.

Вот некоторые цифры: для получения тонны моторного топлива требуется 3—4 тонны бурого угля. Его переработка стоит в 2—3 раза дороже, чем переработка нефти, однако стоимость открытой добычи бурого угля ниже стоимости нефтедобычи более чем в десять раз. Поэтому при использовании угля достигается положительный экономический эффект.

— Существует ли международное сотрудничество ученых в решении данной проблемы?

— Советские специалисты в области синтетического топлива тесно сотрудничают с учеными других стран — членов СЭВ. Развиваются деловые контакты и со специалистами западных стран. В симпозиумах по этой проблеме, проведенных в последнее время в СССР, принимали участие ученые США, ФРГ и других стран. Наши ученые докладывали о своих исследованиях на международных симпозиумах в Колумбии, Польше, ФРГ, Болгарии.

Проблема синтетического жидкого топлива действительно весьма актуальна. Возможность его массового производства из угля в недалеком будущем очевидна.

(АПН).

ВЫИГРЫШ—589 ТЫСЯЧ РУБЛЕЙ

Среди различных видов вкладов в сберегательных кассах существует и такой — выигрышный. Доходы по нему выплачиваются в форме выигрышей. Ежегодно проводится два тиража — в апреле и октябре. В каждом из 1000 номеров счетов разыгрывается 25 выигрышей: один — в размере 200 процентов, два — по 100, два — по 50, двадцать — по 25 процентов средней суммы вклада, хранящегося на счете в течение истекшего полугодия. Таким образом, размер выигрыша зависит от суммы вклада и продолжительности хранения его в сберегательной кассе. По одному счету в тираже можно выиграть по одной четверти до удвоенной суммы среднего остатка вклада за истекшее полугодие (полугодие принято считать с 1 октября по 1 апреля и с 1 апреля по 1 октября).

Насколько выгодно хранить свои сбережения в сберегательных кассах, судите сами. Например, за год вкладчики нашего края получили доходов в виде выигрышей 589 тысяч рублей.

Наибольшая удача выпала вкладчикам: шоферу совхоза «Большевик» Залесовского района В. М. Кокорину — он выиграл 2000 рублей, трактористу из Волчихинского района В. П. Кошкину — выиграл 1000 рублей и другим.

Л. МЖЕЛЬСКАЯ,
ст. инспектор оперативного отдела краевого управления Гострудсберкасс.

Справочное бюро «АП»

ЗАВИСИТ ОТ ПРОЦЕНТА ПРЕМИИ

Существует ли разница в оплате труда водителей автобусов, работающих на маршрутах в райцентре и междугородных рейсах?

Р. МАЙЕР.

Красногорский район.

На этот вопрос отвечает секретарь крайкома профсоюза рабочих автотранспорта и шоссейных дорог В. Макушин:

— Согласно приказу министра автомобильного транспорта РСФСР тарифная ставка при работе на автомобиле марки ПАЗ-672 единая (0,67 копеек) как на городских, так и на междугородных перевозках.

В положении о премировании водителей автобусов предусмотрено, что администрация по согласованию с местным комитетом профсоюза определяет разный процент премирования за соблюдение графика, за выполнение и перевыполнение плана выручки.

В вашем предприятии общий процент премии на городских перевозках составляет 65, а на междугородных — 55 процентов. Поэтому заработная плата водителей на городских и междугородных перевозках может быть разной — за счет премирования.

Редактор
В. КИНЕЛЕВ.

ТИПОГРАФИИ ИЗДАТЕЛЬСТВА «АЛТАЙСКАЯ ПРАВДА» СРОЧНО требуются:
печатники, размотчики бумаги, линотиписты, женщины в переплетный цех, столяры.
Обращаться: ул. Короленко, 105, комн. 307. Тел. 3-23-95.

В общественной приемной «Алтайской правды»

ПРИЕМ ГРАЖДАН

в общественной приемной редакции ведут:

16 ноября — государственный нотариус первой Барнаульской государственной нотариальной конторы **Е. Я. ЗВЯГИНА;**

19 ноября — кандидат юридических наук, доцент юридического факультета Алтайского государственного университета **В. Е. ЮРЧЕНКО;**

23 ноября — государственный нотариус второй Барнаульской государственной нотариальной конторы **Ф. Г. БЕЛИЧКО.**

Прием — с 10.00 до 14.00.

Бюро по трудоустройству приглашает
УЧЕНИКОВ на курсы ТЕЛЕГРАФИСТОВ и ЭЛЕКТРОМОНТЕРОВ ТЕЛЕГРАФНОЙ СВЯЗИ.
Принимаются лица со средним образованием, имеющие прописку в г. Барнауле.
Обращаться в бюро по трудоустройству — ул. Деповская, 34 и к уполномоченным по труду при райисполкомах: пр. Социалистический, 21, пр. Калинина, 8-а, комн. 77; ул. Островского, 16-2, ул. 50 лет СССР, 12.

ТИПОГРАФИИ ИЗДАТЕЛЬСТВА «АЛТАЙСКАЯ ПРАВДА» срочно требуется благоустроенная квартира. Тел. 3-33-62, 3-37-88.

Партком и местком аппарата крайкома КПСС выражают глубокое соболезнование инженеру - строителю финансово-хозяйственного отдела Захарову Петру Ивановичу по поводу смерти его матери
Акулины Феопеновны.

Наш адрес:
г. Барнаул,
ул. Короленко, 105.
Индекс — 656099.
Телефоны для справок:
Приемная — 3-33-69, секретариат — 3-35-13; отдел информации и спорта — 3-46-92 (заведующий), 3-37-17; писем и массовой работы — 3-54-12 (заведующий), 3-48-71, 3-28-14, 3-33-84; отдел объявлений— 3-37-88, 3-33-62, общественная приемная — 3-37-62.
Телефоны собственных корреспондентов: в Бийске — 2-50-36; Рубцовске — 92-25-57, 2-24-46; Камне-на-Оби — 2-17-58; Славгороде — 2-16-73; Благовещенке — 2-26-94; Тальменке — 9-25-08; Кулунде — 2-22-93.
Издательство «Алтайская правда» — 3-34-87.

Типография издательства «Алтайская правда» Алтайского крайкома КПСС

АГ 06216. 50.300.
Заказ 9268.
Тираж 272.000 экз.