ПРОЛЕТАРИИ ВСЕХ СТРАН, СОЕДИНЯЙТЕСЬ!

АЛТАЙСКАЯ ПРАВДА

Орган Алтайского краевого комитета КПСС и краевого Совета народных депутатов

№ 259 (17595) • ВОСКРЕСЕНЬЕ, 11 НОЯБРЯ 1979 ГОДА • Газета выходит с 12 августа 1917 г. • Цена 2 коп.

ДОСКА ПОЧЕТА

гвардейцев 10-й пятилетки

Подведены итоги социалистического соревнования среди районов, совхозов и колхозов края. Бюро крайкома КПСС, исполком краевого Совета народных депутатов, президиум крайсовпрофа и бюро крайкома ВЛКСМ постановляют:

присудить переходящие Красные знамена с занесением на краевую доску Почета гвардейцев десятой пятилетки в газете «Алтайская правда» и в краевую книгу Трудовой славы, а хозяйствам и премии по 400 рублей для приобретения культспортинвентаря:

По производству и продаже государству зерна в 1979 году:

Петропавловскому району, получившему зерновых по 21,3 центнера с гектара, выполнившему план продажи хлеба на 100,8 процента. Государству продано 63.547 тонн зерна.

Мамонтовскому району, получившему зерновых по 19,1 центнера с гектара, выполнившему план продажи хлеба на 103,7 процента. Государству продано 109.117 тонн зерна.

Алтайскому району, получившему зерновых по 18,6 центнера с гектара, выполнившему план продажи хлеба на 167,3 процента. Государству продано 17.576 тонн зерна.

Смоленскому району, получившему зерновых по 18,6 центнера с гектара, выполнившему план продажи хлеба на 106,4 процента. Государству продано 52.169 тонн зерна.

Завьяловскому району, получившему зерновых по 18 центнеров с гектара, выполнившему план продажи хлеба на 103,5 процента. Государству продано 66.643 тонны зерна.

Быстроистокскому району, получившему зерновых по 18 центнеров с гектара, выполнившему план продажи хлеба на 109 процентов. Государству продано 35.672 тонны зерна.

Третьяковскому району, получившему зерновых по 17,6 центнера с гектара, выполнившему план продажи хлеба на 102,3 процента. Государству продано 51.472 тонны зерна.

Топчихинскому району, получившему зерновых по 16,2 центнера с гектара, выполнившему план продажи хлеба на 100 процентов. Государству продано 99.400 тонн зерна.

Рубцовскому району, получившему зерновых по 15,2 центнера с гектара, выполнившему план продажи хлеба на 110 процентов. Государству продано 97.679 тонн зерна.

Локтевскому району, получившему зерновых по 15,1 центнера с гектара, выполнившему план продажи хлеба на 100 процентов. Государству продано 99.524 тонны зерна.

Баевскому району, получившему зерновых по 14,5 центнера с гектара, выполнившему план продажи хлеба на 100 процентов. Государству продано 59.500 тонн зерна.

Хабарскому району, получившему зерновых по 14,5 центнера с гектара, выполнившему план продажи хлеба на 100 процентов. Государству продано 109.395 тонн зерна.

Советскому району, получившему зерновых по 14,2 центнера с гектара, выполнившему план продажи хлеба на 117 процентов. Государству продано 36.865 тонн зерна.

Новичихинскому району, получившему зерновых по 13,5 центнера с гектара, выполнившему план продажи хлеба на 100 процентов. Государству продано 58.300 тонн зерна.

Тальменскому району, получившему зерновых по 12,8 центнера с гектара, выполнившему план продажи хлеба на 100 процентов. Государству продано 35.000 тонн зерна.

Первомайскому району, получившему зерновых по 12,4 центнера с гектара, выполнившему план продажи хлеба на 101,5 процента. Государству продано 53.627 тонн зерна.

Славгородскому району, получившему зерновых по 11 центнеров с гектара, выполнившему план продажи хлеба на 100,3 процента. Государству продано 84.509 тонн зерна.

Ключевскому району, получившему зерновых по 9,1 центнера с гектара, выполнившему план продажи хлеба на 113,5 процента. Государству продано 53.154 тонны зерна.

Бурлинскому району, получившему зерновых по 8,9 центнера с гектара, выполнившему план продажи хлеба на 100 процентов. Государству продано 44.308 тонн зерна.

ОПХ Бийской опытно-селекционной станции, получившей зерновых по 27,3 центнера с гектара, выполнившей план продажи хлеба на 200 процентов. Государству продано 3.026 тонн зерна.

Колхозу «Прогресс» Петропавловского района, получившему зерновых по 24,3 центнера с гектара, выполнившему план продажи хлеба на 112 процентов. Государству продано 8.992 тонны зерна.

Колхозу «40 лет Октября» Третьяковского района, получившему зерновых по 24,1 центнера с гектара, выполнившему план продажи хлеба на 116,3 процента. Государству продано 5.360 тонн зерна.

Колхозу «Победа» Краснощековского района, получившему зерновых по 23,2 центнера с гектара, выполнившему план продажи хлеба на 131 процент. Государству продано 8.253 тонны зерна.

Колхозу «Заря Алтая» Завьяловского района, получившему зерновых по 22,9 центнера с гектара, выполнившему план продажи хлеба на 142 процента. Государству продано 7.159 тонн зерна.

Колхозу «Россия» Змеиногорского района, получившему зерновых по 22,6 центнера с гектара, выполнившему план продажи хлеба на 120 процентов. Государству продано 13.396 тонн зерна.

Колхозу «Заря» Рубцовского района, получившему зерновых по 21,6 центнера с гектара, выполнившему план продажи хлеба на 163,7 процента. Государству продано 6.318 тонн зерна.

Совхозу «Аврора» Усть-Пристанского района, получившему зерновых по 21,2 центнера с гектара, выполнившему план продажи хлеба на 124 процента. Государству продано 12.373 тонны зерна.

Совхозу «Новопокровский» Быстроистокского района, получившему зерновых по 20,9 центнера с гектара, выполнившему план продажи хлеба на 107 процентов. Государству продано 8.869 тонн зерна.

Совхозу «Чистюньский» Топчихинского района, получившему зерновых по 20,6 центнера с гектара, выполнившему план продажи хлеба на 125 процентов. Государству продано 8.020 тонн зерна.

Совхозу «Чернокурьинский» Мамонтовского района, получившему зерновых по 20 центнеров с гектара, выполнившему план продажи хлеба на 109 процентов. Государству продано 15.248 тонн зерна.

Совхозу «Леньковский» Благовещенского района, получившему зерновых по 16,2 центнера с гектара, выполнившему план продажи хлеба на 128 процентов. Государству продано 12.926 тонн зерна.

Совхозу «Рыбинский» Каменского района, выполнившему план продажи хлеба на 102 процента. Государству продано 16.243 тонны зерна.

По производству и заготовкам сахарной свеклы в 1979 году:

Рубцовскому району, получившему по 170 центнеров корней с гектара, выполнившему план продажи на 112 процентов;

Локтевскому району, получившему по 130 центнеров корней с гектара, выполнившему план продажи на 105 процентов;

колхозу «Страна Советов» Рубцовского района, получившему по 250 центнеров корней с гектара, выполнившему план продажи на 166 процентов;

совхозу «Промышленный» Бийского района, получившему по 207 центнеров корней с гектара, выполнившему план продажи на 108 процентов;

колхозу «Путь Ленина» Тюменцевского района, получившему по 180 центнеров корней с гектара, выполнившему план продажи на 117 процентов;

колхозу имени Ленина Ребрихинского района, получившему по 174 центнера корней с гектара, выполнившему план продажи на 127 процентов;

совхозу «Хлеборобный» Быстроистокского района, получившему по 151 центнеру корней с гектара, выполнившему план продажи на 117 процентов;

совхозу «Приозерный» Бийского района, получившему семян сахарной свеклы по 14,7 центнера с гектара, выполнившему план продажи на 199 процентов.

Совхозу «Белокурихинский» Смоленского района, колхозу «Путь к коммунизму» Рубцовского района, выполнившим условия соревнования, но допустившим производственный травматизм с тяжелым исходом, Красные знамена не присуждать.

Отозвать переходящие Красные знамена крайкома КПСС, крайисполкома, крайсовпрофа и крайкома ВЛКСМ из Тюменцевского и Павловского районов, совхозов «Осколковский», «Красный Октябрь», Бийской опытно-селекционной станции, колхозов имени Ленина Мамонтовского и «Победа» Ребрихинского районов, утративших первенство в соревновании.

По производству и заготовкам овощей и картофеля в 1979 году:

Первомайскому району, получившему овощей по 328, картофеля по 119 центнеров с гектара, выполнившему план продажи овощей на 160, картофеля — на 112 процентов;

колхозу имени Ленина Сорокинского района, получившему по 116 центнеров картофеля с гектара, выполнившему народнохозяйственный план продажи на 162 процента;

совхозу «Спутник» Индустриального района города Барнаула, получившему по 31 килограмму овощей с квадратного метра, выполнившему народнохозяйственный план продажи на 124 процента;

Западно-Сибирской овощекартофельной опытно-селекционной станции, получившей картофеля по 168, овощей — по 447 центнеров с гектара, выполнившей план продажи сортового картофеля на 118, овощей — на 136 процентов.

Отозвать переходящие Красные знамена крайкома КПСС, крайисполкома, крайсовпрофа и крайкома ВЛКСМ из Каменского района, совхоза «Санниковский» Первомайского района, утративших первенство в социалистическом соревновании.

На заготовке кормов в 1979 году:

Родинскому району, выполнившему план заготовки грубых кормов на 104, силоса — на 103, травяной муки—на 216 процентов;

Крутихинскому району, выполнившему план заготовки грубых кормов на 102, силоса — на 100, травяной муки — на 480 процентов;

Алтайскому району, выполнившему план заготовки грубых кормов на 112, силоса — на 110, травяной муки — на 142 процента;

совхозу «Авангард» Угловского района, выполнившему план заготовки грубых кормов на 157, силоса — на 105, травяной муки — на 134 процента;

совхозу «Предгорный» Красногорского района, выполнившему план заготовки грубых кормов на 126, силоса — на 108, травяной муки — на 212 процентов;

совхозу «Прутской» Павловского района, выполнившему план заготовки грубых кормов на 208, силоса — на 123, травяной муки — на 350 процентов;

колхозу имени Ленина Благовещенского района, выполнившему план заготовки грубых кормов на 123, силоса — на 124, травяной муки — на 121 процент;

колхозу «Восток» Алтайского района, выполнившему план заготовки грубых кормов на 106, силоса — на 153, травяной муки — на 167 процентов.

Совхозам «Таврический» Благовещенского района, «Боровой» и колхозу имени Кирова Крутихинского района, выполнившим условия социалистического соревнования, но допустившим производственный травматизм с тяжелым исходом, Красные знамена не присуждать.

Отозвать переходящие Красные знамена крайкома КПСС, крайисполкома, крайсовпрофа и крайкома ВЛКСМ из совхоза «Пристанский» Усть-Пристанского района, совхоза «Новый путь» Благовещенского района, колхоза «На страже мира» Советского района, колхоза «Красное знамя» Первомайского района, утративших первенство в социалистическом соревновании.

По производству сельскохозяйственных культур на орошаемых землях в 1979 году:

Славгородскому району, получившему с 4.867 гектаров по 36,2 центнера кормовых единиц;

колхозу имени Ленина Славгородского района, получившему с 633 гектаров по 46,3 центнера кормовых единиц;

опытно-производственному хозяйству Кулундинской опытной станции Ключевского района, получившему с 332 гектаров по 59,1 центнера кормовых единиц.

Отозвать переходящее Красное знамя крайкома КПСС, крайисполкома, крайсовпрофа и крайкома ВЛКСМ из совхоза «Рубцовский», утратившего первенство в социалистическом соревновании.

За получение высокого урожая зерновых культур на всей площади и выполнение народнохозяйственного плана по заготовкам зерна наградить:

Дипломами крайкома КПСС, крайисполкома, крайсовпрофа и крайкома ВЛКСМ первой степени:

колхоз имени Ленина Петропавловского района,
совхоз «Корчинский» Мамонтовского района,
колхоз «Гигант» Алтайского района,
колхоз «Рассвет» Крутихинского района,
совхоз «Хлеборобный» Быстроистокского района,
совхоз «Краснодарский» Усть-Пристанского района,
совхоз «Путь Ленина» Смоленского района,
колхоз имени Ленина Ребрихинского района,

колхоз «На страже мира» Советского района,
совхоз «Санниковский» Первомайского района,
колхоз «Страна Советов» Локтевского района,
совхоз «Троицкий» Рубцовского района,
колхоз имени Энгельса Хабарского района,
колхоз «Мир» Топчихинского района,
совхоз «Алексеевский» Благовещенского района,
совхоз «Добровольский» Благовещенского района,
совхоз «Долинский» Благовещенского района,
совхоз «Бурлинский» Бурлинского района,
совхоз «Знаменский» Славгородского района,
колхоз «Алтай» Краснощековского района,
совхоз «Советская Сибирь» Алтайского района,
колхоз «Восток» Алтайского района,
колхоз имени Чапаева Мамонтовского района,
колхоз имени Тельмана Змеиногорского района,
совхоз «Точилинский» Смоленского района,
колхоз имени Тельмана Хабарского района,
колхоз имени Ленина Краснощековского района,
колхоз имени Кирова Рубцовского района,
совхоз «Новоалтайский» Первомайского района.

Дипломами крайкома КПСС, крайисполкома, крайсовпрофа и крайкома ВЛКСМ второй степени:

совхоз «Рубцовский» Рубцовского района,
совхоз «Кулундинский» Кулундинского района,
колхоз имени Карла Маркса Топчихинского района,
совхоз «Кировский» Мамонтовского района,
совхоз «Змеиногорский» Третьяковского района,
колхоз «Знамя Октября» Павловского района,
колхоз имени XXII партсъезда Ребрихинского района,
совхоз «Марушинский» Целинного района,
совхоз «Ягодный» Калманского района,
колхоз «Родина» Топчихинского района,
колхоз «Великий Октябрь» Троицкого района,
совхоз «Овцевод» Рубцовского района,
колхоз «Алтай» Топчихинского района,
колхоз имени Ленина Тальменского района,
колхоз «Путь к коммунизму» Советского района,
колхоз «Сибирь» Третьяковского района,
совхоз «Солоновский» Смоленского района,
колхоз имени XXII партсъезда Славгородского района,
колхоз имени Энгельса Славгородского района.

Совхозам «Рассвет», «Родинский», «Степной», «Михайловский», «Фрунзенский», «Ануйский», «Отрадный», ОПХ Докучаева, колхозам имени Гринько Шипуновского, «Путь к коммунизму» Завьяловского, имени XIX партсъезда Петропавловского, «Победа» Ребрихинского, имени Кирова и имени Карла Маркса Славгородского, имени Крупской Топчихинского, имени Калинина Мамонтовского районов, выполнившим условия соревнования, но допустившим производственный травматизм с тяжелым исходом, переходящие Красные знамена и дипломы не присуждать.

Отозвать переходящие Красные знамена крайкома КПСС, крайисполкома, крайсовпрофа, крайкома ВЛКСМ из Тогульского, Троицкого и Целинного районов, совхозов: «Салаирский», «Комсомольский», колхозов: «Восход» Змеиногорского, имени Крупской Топчихинского, «40 лет Октября» Целинного районов, утративших первенство в соревновании.

УКАЗ ПРЕЗИДИУМА ВЕРХОВНОГО СОВЕТА РСФСР

О СОЗЫВЕ ВЕРХОВНОГО СОВЕТА РСФСР

Президиум Верховного Совета РСФСР постановляет:

Созвать одиннадцатую сессию Верховного Совета Российской Советской Федеративной Социалистической Республики девятого созыва 11 декабря 1979 года в гор. Москве.

Председатель Президиума Верховного Совета РСФСР **М. Яснов**

Секретарь Президиума Верховного Совета РСФСР **Х. Нешков.**

Москва, 6 ноября 1979 года.

УСПЕХ ГОРНЯКОВ

Большая трудовая победа одержана горняками Акташского рудоуправления. В канун годовщины Октября они завершили выполнение плана четырех лет пятилетки по выпуску и реализации продукции. Успех достигнут благодаря росту производительности труда. В десятой пятилетке на предприятии появилось немало технических новшеств. Например, ручной труд в металлургическом цехе сведен до минимума.

Коллектив этого цеха с честью оправдывает звание коммунистического, лидирует в социалистическом соревновании за досрочное выполнение заданий пятилетки.

Высоких показателей добилась бригада обжигальщиков, которой руководит А. Буртаев. С опережением заданий работает также коллектив горного цеха, здесь впереди проходчики из бригады Л. Совенко.

В. БОЧКАРЕВ,
корр. «Алтайской правды».

МЕБЕЛИ — ВЫСШАЯ КАТЕГОРИЯ

Барнаульская мебельная фабрика № 1 выпускает мебель торговую для продовольственных и промтоварных магазинов. В последние годы мебельщики немало сделали по повышению ее качества. В цехах появилось новое, более совершенное оборудование, внедрена прогрессивная технология, улучшилась организация труда и производства. Да и внешний вид мебели претерпел изменения к лучшему — более эстетичными стали конструкции и формы, усовершенствовалась отделка поверхности. В результате два года назад всему параметрическому ряду торговой мебели барнаульцев — изделиям 58 наименований был присвоен почетный пятиугольник высшего качества.

Сейчас срок действия Знака качества истек. Но мебельщики готовились к этому, продолжая совершенствовать свои изделия и технологию их изготовления. И вот в канун праздника Великого Октября на предприятие вновь прибыла авторитетная аттестационная комиссия. Вывод ее единодушен — мебель барнаульцев по-прежнему остается на уровне лучших отечественных образцов. Это подтверждают и отзывы о ней работников торговли, приходящие со всех краев и областей нашей страны. Итак, почетный пятиугольник будет вновь гарантировать отличное качество торговой мебели.

Улучшают добротность изделий и на других предприятиях объединения Алтаймебель. Скоро будут представлены для аттестации на государственный Знак качества отдельные виды продукции Славгородской и Рубцовской мебельных фабрик, Бийской фабрики мягкой мебели.

Н. СТЕПАНОВ.

КРУПНЕЙШИЙ В СТРАНЕ

Семь лет назад на восточной окраине Благовещенки был пустырь. А сегодня здесь раскинулись корпуса крупнейшего в стране перерабатывающего предприятия — завода заменителя цельного молока. Он вступил в строй действующих в самый канун 62-й годовщины Великого Октября. Такой замечательный трудовой подарок Родине преподнесли строители, монтажники, пусконаладчики.

Строил завод Славгородский общестроительный трест, его ПМК-332, но, кроме нее, в возведении завода на разных этапах принимали участие 13 подрядных и субподрядных организаций. Выполнен огромный объем работ общей стоимостью около девяти миллионов рублей.

На территории завода возведено более тридцати зданий и сооружений, проложено более семи километров автомобильных и железнодорожных подъездных путей, около сорока километров инженерных сетей и коммуникаций.

Завод сдан в эксплуатацию с оценкой «хорошо», и в этом большая заслуга еще одного коллектива — Омского пусконаладочного управления.

Появилось мощное предприятие по переработке молока. 500 тонн в сутки — такова проектная мощность завода. Каждые сутки здесь будет производиться 12 тонн заменителя цельного молока, 10 тонн цельномолочной продукции, 5 тонн масла. Все — в фасованном виде.

На состоявшемся в день пуска завода митинге коллектив эксплуатационников дал слово выйти на проектную мощность через год.

Получены первые десятки тонн продукции.

К. ВОЛОДИН.

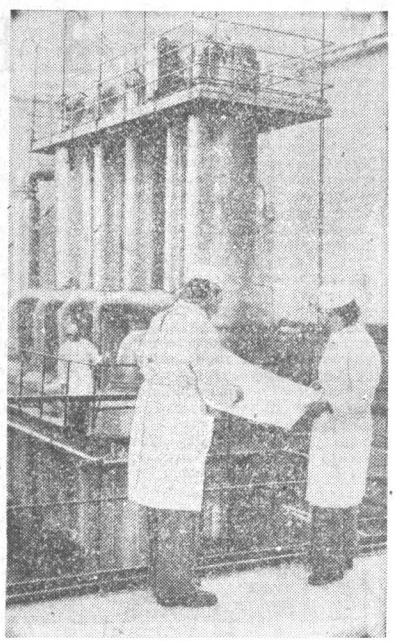

На снимке: в одном из цехов нового завода.

Фото **И. Ильиных.**

К единому краевому политдню

25 октября 1979 года в крае прошел единый политдень на тему: «О ПОЛИТИЧЕСКОЙ БДИТЕЛЬНОСТИ СОВЕТСКИХ ЛЮДЕЙ». Его участники единодушно отметили, что воспитание нашего народа в духе высокой политической бдительности по отношению к враждебным проискам и идеологическим диверсиям классового противника, умения своевременно распознавать его намерения и действия, принимать меры к их пресечению было и остается одной из важных задач работы партии. Это требование с новой силой выражено в постановлении ЦК КПСС «О дальнейшем улучшении идеологической, политико-воспитательной работы» и в материалах Всесоюзного совещания идеологических работников.

В ПОЛИТДНЕ УЧАСТВОВАЛИ:

149 докладчиков крайкома и обкома КПСС;

2.385 партийных, советских, профсоюзных и комсомольских работников;

1.139 руководителей городских и районных организаций;

1.396 руководителей предприятий, строек, колхозов и совхозов;

2.697 специалистов народного хозяйства;

2.479 учителей, врачей, юристов, работников учреждений культуры.

ВСЕГО — ОКОЛО 11 ТЫСЯЧ ЧЕЛОВЕК.

ПРОВЕДЕНО:

4.840 лекций и докладов;

4.520 политинформаций и бесед;

1.643 собрания трудящихся и других массово-политических мероприятий.

НА НИХ ПРИСУТСТВОВАЛО СВЫШЕ 500 ТЫСЯЧ СЛУШАТЕЛЕЙ.

ВЫСКАЗАНО:

более 2 тысяч предложений и замечаний на общественно-политические, производственные и культурно-бытовые темы. Трудящиеся края были информированы о реализации 320 предложений, высказанных ими в ходе предыдущего политдня.

Очередной единый политдень состоится в крае 22 ноября. Его тема — **«Комплексное развитие производительных сил Сибири и Дальнего Востока — важнейшая народнохозяйственная задача».** Лекторам, докладчикам, политинформаторам и агитаторам при подготовке к политдню рекомендуется широко использовать материалы XXV съезда КПСС, «Основные направления развития народного хозяйства СССР на 1976—1980 годы», указания и рекомендации Генерального секретаря ЦК КПСС, Председателя Президиума Верховного Совета СССР товарища Л. И. Брежнева, высказанные им во время поездки по районам Сибири и Дальнего Востока, постановление ЦК КПСС и Совета Министров СССР «Об улучшении планирования и усилении воздействия хозяйственного механизма на повышение эффективности производства и качества работы», а также статью «Комплексное развитие производительных сил Сибири и Дальнего Востока», помещенную в журнале «Агитатор Алтая» № 21 за 1979 год, и материал, опубликованный на 4-й странице сегодняшнего номера газеты.

НАГРАДЫ — ПОБЕДИТЕЛЯМ

Госкомсельхозтехника СССР и центральный комитет профсоюза работников сельского хозяйства присудили коллективу Ребрихинской райсельхозтехники переходящее Красное знамя с первой премией.

Госкомсельхозтехника РСФСР и республиканский комитет профсоюза работников сельского хозяйства присудили коллективам Каменской райсельхозтехники вторую, Павловскому ремонтному заводу производственного объединения Алтайсельхозремонт — третью премию.

ПАРТИЙНАЯ ХРОНИКА

ОПЫТ ОДОБРЕН

Бюро Октябрьского райкома КПСС одобрило опыт работы начальника цеха № 2 Барнаульского меланжевого комбината коммуниста Риммы Андреевны Лемеш по подбору, расстановке и воспитанию рабочих кадров, повышению их роли в росте эффективности производства.

Римма Андреевна в цехе работает 26 лет, из них 20 — начальником. Ее отличает умение ориентироваться в обстановке, видеть перспективу, требовательна к себе и подчиненным. Свой рабочий день Р. А. Лемеш строит по плану, выделяя в нем задачу требующую первостепенного решения. В плане три основных направления: работа с мастерами, с их помощниками, индивидуальная работа с рабочими. Чтобы добиться закрепления рабочих кадров, в цехе проведена реконструкция, установлены более мощные машины. В цехе стало нормой повышение общеобразовательного уровня.

Все это способствовало тому, что за последние три года в цехе сократилась текучесть кадров, уменьшилось число нарушителей трудовой дисциплины. Цех успешно выполняет планы.

Бюро райкома партии наградило Р. А. Лемеш Почетной грамотой и приняло меры к широкому распространению ее опыта.

ОТЧИТЫВАЕТСЯ КОМИТЕТ КОМСОМОЛА

Партком Алтайского моторного завода проанализировал работу комитета комсомола по организации культурного отдыха и развитию самодеятельного творчества в коллективе.

На предприятии каждый второй — молодой рабочий. При всех общежитиях созданы клубы по интересам, организуются разнообразные туристические поездки, культпоходы. Проводятся конкурсы на лучшую художественную самодеятельность, спортивные соревнования. В 1979 году, например, в 40 спортчаных состязаниях участвовали 9.000 человек.

Активно работают молодежный лекторий, четыре народных университета. 34 комсомольских политкружка.

Вместе с тем слабо молодежь участвует в народной дружине, неэффективно работает оперативный комсомольский отряд. Плохо занимаются спортивной работой в механических цехах № 5, 7, 8 и 16.

Партком завода принял меры к улучшению организации культурного отдыха молодежи и поставил перед комитетом комсомола конкретные задачи.

ПО ЛИЦЕВЫМ СЧЕТАМ

Хорошими производственными показателями встретил праздник Октября коллектив ткацкого производства Барнаульского ордена Трудового Красного Знамени меланжевого комбината. В число победителей среди бригад, работающих по лицевым счетам эффективности, вышли 18 коллективов. Несколько коллективов добились в минувшем квартале высокого звания «Лучшая бригада». В их числе — комсомольско-молодежные бригады, руководят которыми помощники мастеров Н. К. Семдянова и Т. К. Труш. — в прядильном производстве и Ю. Г. Герасимов — в ткацком. Присвоено это звание бригаде штукатуров маляров с участка реконструкции цехов, возглавляет которую З. В. Ротопова.

Н. ХОХЛОВКИНА.

БАРНАУЛ

ЛЮДИ • ПРОБЛЕМЫ • НОВОСТИ

К финишу года — в ударном темпе!

ВЕСТИ ЗА СОБОЙ

Задание трех кварталов четвертого года пятилетки аппретурщик ткани Барнаульского меланжевого комбината Антонина Григорьевна Киреева выполнила на 110 процентов. Значительным перевыполнением норм отметила она и всенародный праздник—62-ю годовщину Великого Октября. К 1 декабря будет завершен годовой план, сверх задания будет выдано 250 тысяч метров отличной ткани. Таковы сегодняшние дела и перспективы на ударное завершение года у одной из лучших работниц комбината. О них рассказывает мастер отделочного цеха Н. ТКАЧЕНКО:

— Аппретурный участок — одно из главных звеньев технологии и отделки тканей. Здесь им придаются качества, отвечающие повышенному спросу потребителей и требованиям стандарта. Антонина Григорьевна — одна из тех, от кого зависит престиж продукции нашего комбината. Вот почему высокая ответственность за каждую операцию является высшим долгом Антонины Григорьевны. Вот уже 27 лет с честью выполняет она этот свой долг.

На своем рабочем месте она появляется обычно за 20—30 минут до начала смены. Отделка тканей — процесс длительный, значит, необходимо хорошенько узнать, что и как делалось до тебя, а в соответствии с этим и строить свою работу, составлять свой сменный график. Антонина Григорьевна обязательно узнает о замечаниях по работе аппаратуры в книге передачи смен, поговорит с рабочими, и только убедившись, что все в порядке, приступает к делу.

Много сложных и трудоемких процессов в работе аппретурщика. Чего стоит лишь одна настройка машины на правильный оттенок ткани! Кроме того, нужно постоянно, в течение всей смены следить за показаниями приборов, давлением пара, температурой в зоне, производить необходимые замеры. Пропустил, недоглядел хотя бы одно из этих слагаемых — неизбежно снижение качества. Может ли допустить это кадровый рабочий, который отлично понимает, что малейший промах может свести на нет труд большого коллектива. Сколько знаю Антонину Григорьевну, не припомню такого случая.

Антонина Григорьевна не только делает красивые ткани, но и умеет работать красиво. Она постоянно в движении. Стоит остановиться машине — она сделает все, чтобы и вынужденная остановка не сказалась на качестве: сольет раствор, промоет ролики и ванны. Это же сделает она не менее старательно и при передаче машины сменщице. Внимательное отношение к оборудованию обеспечивает надежность и долговечность его работы, а в этом — главные истоки высокого качества.

Приближается к финишу еще один трудовой год Антонины Григорьевны Киреевой. Каким будет этот финиш, для нее не секрет. Конечно, радостным и удачным. Ведь на это была направлена вся ее предыдущая работа — день за днем, смена за сменой. Ударный труд передовой работницы служит хорошим примером для всего коллектива участка, который решил на несколько дней раньше закончить нынешний трудовой год, дать Родине сотни тысяч метров сверхплановой ткани.

ПРОВЕРЯЕМ ВЫПОЛНЕНИЕ ОБЯЗАТЕЛЬСТВ

ЦЕНЕН ВКЛАД КАЖДОГО

План трех кварталов текущего года Барнаульский завод геологоразведочного оборудования выполнил досрочно. Был обеспечен опережающий рост по всем технико-экономическим показателям. Тем не менее, когда в сентябре повсеместно обсуждались и разрабатывались дополнительные социалистические обязательства в честь 62-й годовщины Великого Октября, большинство рабочих и специалистов на рабочих собраниях высказались за еще большее ускорение производственного темпа, чтобы обеспечить к празднику повсеместный рост производительности на 2—3 и более процентов. Намечен был ускоренный рост качественных показателей работы.

Сейчас, после праздника, можно уже подвести некоторые итоги. В октябре заводской коллектив потрудился по-ударному. Продукции сверх плана реализовано на 135 тысяч рублей. По сравнению с прошлым годом обеспечен рост объемов производства на 17,2, а производительности труда — на 14,5 процента. Выпуск изделий с государственным Знаком качества в последнее время возрос в два раза и достиг 17,7 процента в общем объеме выпуска продукции.

Заводчане стремились увеличивать выпуск наиболее прогрессивного оборудования, дающего в народном хозяйстве максимальный эффект, то есть бурового агрегата новой конструкции СКБ-5.

Во время предоктябрьского соревнования заметно возросло число передовиков, повсюду был подхвачен лозунг «Работать без отстающих». В трудовом соперничестве особенно отличились коллективы цеха М-1, возглавляемого молодым и способным инженером А. С. Ларисенцевым, автоматного участка старшего мастера Н. Г. Бычкова, комсомольско - молодежная бригада Г. Ефремова, наладчики Н. Н. Соловьев, М. Р. Немов, автоматчик С. В. Перегудов и многие другие. Каждый из передовиков добивается сейчас сменной выработки на 120 и более процентов.

Трудовой энтузиазм коллектива подкреплялся соответствующими организационно - техническими мероприятиями. Например, недавно внедрены автоматы для сортировки пластин нефтяных цепей, полностью исключившие ручной труд, введена прогрессивная технология дорновки пластин и так далее.

23 ноября — годовщина рождения завода ГРО. К этой дате коллектив решил выполнить одиннадцатимесячный план. А на будущий год намечает увеличить объем производства на 11 процентов и досрочно завершить десятую пятилетку.

Н. КОЖЕВНИКОВ.

За город высокой культуры

ГДЕ ЭТОТ ДОМ?

Еще лет десять тому назад вопрос этот не вставал так остро. Приезжим ли, горожанам, не слишком хорошо знающим краевой центр, прохожие могли объяснить, как пройти или проехать по нужному адресу. Другое дело сейчас, когда разрослись жилые кварталы, появились новые районы. Даже старожилов Барнаула подчас приводят в тупик поиски того или иного дома. Почему?

Причина — в непродуманной нумерации некоторых зданий, кварталов. Вот факты. Дома 27 и 39 по улице 50 лет СССР найти легко — таблички крупные, цифры видны четко. Но вот попробуйте установить, какие многоэтажники значатся под номерами 29, 31, 33, 35, 37, — потеряете уйму времени. Потому что нет на них табличек с названием улицы, а рядом, под точно такими же номерами, стоят здания, «прописанные» по улице А. Георгиева. Не один почтальон, разносчик телеграмм, врач, работник службы быта сетовал на это неудобство.

И не только поселку Урожайному характерна хаотическая нумерация. Дом № 21 по улице Попова невозможно отыскать, так как нет на нем «опознавательных знаков». А кто отважится, кроме, разумеется, жильцов, сказать, каков адрес девятиэтажки по проспекту имени Ленина (угол Северо-Западной). Надо приобрести сильную лупу, чтобы разглядеть его номер.

Пройдем теперь на улицу Петрова. Прекрасная широкая улица, вдоль нее тянутся новые здания. Но не спешите издалека различить «прописку» каждого. Необходимо пересечь широкую улицу, подойти почти вплотную, чтобы различить мелкие, невыразительные цифры. На проржавевших щитках — номера 194, 200. Ну, а номеров 214 и 226 вообще будто не существует. Нет ни сил, ни терпения отыскать номер нового дома 59 по улице Попова. А ведь в нем триста двадцать четыре квартиры. Наверняка многих гостей заставили поломать голову радушные новоселы.

Разумеется, здесь приведена лишь часть фактов, создающих неудобства. На других улицах, в других районах нашего большого города пока таких «шероховатостей» хватает, об этом говорят и поступающие в редакцию сигналы от барнаульцев и гостей краевого центра. Как же изменить положение? Только одним способом: навести порядок в нумерации жилых зданий. Чтобы ни один дом не «потерялся». Чтобы на каждом была крупноформатная табличка, которую хорошо видно с противоположной стороны улицы, из окна трамвая или троллейбуса. Стоит подумать и о том, чтобы с фасада номера домов находились на видном месте, а не лепились между балконами и лоджиями.

И еще. Создается впечатление, что во многих домоуправлениях не обращают внимания на указатели квартир и подъездов. Бесцветные, безликие таблички прибивают на двери подъездов. А жильцы, для того чтобы двери не хлопали, закрепляют их «намертво» открытыми. Попробуй в таком случае развязать веревочно-проволочные морские узлы, чтобы узнать, тот ли подъезд. Помогут лишь почтовые ящики — пожалуйста, поднимайтесь на второй этаж, отыскивайте квартиру.

Не возражаю, трудно прикрепить табличку к железобетонной стене. Однако это — не причина. Кстати, во многих городах Сибири уже давно считается нормой вывешивать в каждом подъезде металлические щитки с фамилиями жильцов, на имя которых выписан ордер, напротив фамилии — номер квартиры. Все это стоит принять к сведению как руководителям горжилуправления и горкомхоза, так и председателям домовых комитетов.

В. СМИРНОВА.

Прядильщицу Галину Гуэ — партгрупорга, ударника коммунистического труда хорошо знают на второй прядильной фабрике Барнаульского меланжевого комбината. Она работает на сверхтиповом уплотнении и обслуживает более пятисот веретен.

Фото В. ВЫБОРОВА.

Партгруппа — ядро коллектива

ЧУВСТВО ЛОКТЯ

Много лет интересуюсь производственными показателями коллектива цеха по ремонту воздухораспределителей вагонного депо Барнаул. Им, ремонтникам точных приборов, неоднократно присуждались переходящие Красные знамена, вымпелы, денежные премии. Это правофланговые социалистического соревнования на отделении дороги.

Всякий раз, когда анализируешь слагаемые неизменных успехов этих передовиков производства, постоянно приходишь к выводу: мастерство людей, взаимовыручка, климат дружбы характерен для них. В коллективе из 19 человек ярко выражено добросовестное отношение к труду.

Немалая заслуга в успехе слесарей автоконтрольного пункта принадлежит партийной группе. Именно коммунисты возглавили здесь борьбу за перевыполнение сменных заданий по ремонту приборов, за высокое качество подготовки воздухораспределителей, безопасность движения поездов. Возглавляет партгруппу ветеран вагонного депо, отдавший железнодорожному транспорту более четверти века, Николай Николаевич Климанов. Всего в цехе шесть членов партии. Но, как говорится, мал коллектив, да делами силен. Устремленные к общей цели, хорошо осознавшие свое высокое призвание, партийцы стали боевым ядром коллектива, его цементирующей силой, и вот результат: в десятой пятилетке ремонтники подготовили и сдали сверх установленного задания свыше полутора тысяч воздухораспределителей. Это — полтора годовых плана. Стало быть, к концу года они будут на финише завершения пятилетки.

Ударные темпы сочетаются с высоким качеством ремонта. Железнодорожники знают, насколько ответственна работа людей этой профессии. От воздухораспределителей зависит правильное торможение как самого локомотива, так и каждого вагона в отдельности. Стало быть, к безопасности движения поездов слесари по ремонту приборов имеют самое непосредственное отношение.

Повседневной заботой партгруппы является создание благоприятных условий для трудового соперничества, улучшения организации труда, введения ряда технологических усовершенствований, более четких критериев оценки качественных показателей. Партгруппа как бы аккумулирует все лучшее, передовое, что рождается в ходе социалистического соревнования, энергично распространяет опыт новаторов, помогает разрабатывать обязательства, подсказывает пути их реализации.

Характерна такая деталь: у двух смен, работающих в цехе и соревнующихся между собой, показатели, как правило, в перевыполнении одинаковы — 125—130 процентов ежемесячно. Отгадка оказалась простой: в случае необходимости коллективы помогают друг другу. Бригадир одной из смен Михаил Федорович Поликарпов поясняет:

— Взаимовыручка всегда была нашей традицией. Временное или вынужденное отсутствие людей в бригаде не должно отражаться на показателях цеха.

Наглядный путь к успехам в социалистическом соревновании партгруппа видит в целеустремленной работе с людьми, с каждым человеком в отдельности. Здесь воспитывают верность принятому на себя обязательству. Воспитывают путем шефства-наставничества. Посудите сами: основной костяк цеха по ремонту воздухораспределителей — это люди, прошедшие большой трудовой путь. За плечами того же партгрупорга Н. Н. Климанова, его товарищей по работе Николая Павловича Чецева, Михаила Федоровича Поликарпова — по три с половиной десятилетия стажа работы на одном месте. Богатый багаж знаний также у коммунистов мастера цеха Д. Г. Кравченко, слесаря А. П. Чуркина, других. Им-то и поручают обучать молодых. Отдача получается ощутимой. Например, в цехе с гордостью называют имя Андрея Гусельникова. После окончания Барнаульского железнодорожного училища в 1969 году совсем молодым пареньком пришел он в коллектив. Отсюда его проводили в армию, сюда он вернулся после службы. Сейчас Андрей Васильевич всеми уважаемый человек, получил самый высокий пятый разряд слесаря, продукцию сдает с личным клеймом. С прошлого года он является членом КПСС. А. В. Гусельников возглавляет профсоюзную организацию в цехе.

На днях проводили на службу комсомольца Сергея Корабельникова. За время ученичества и работы парень успел получить четвертый разряд, после армии думает вернуться в родной коллектив. Сейчас постигает науку мастерства Игорь Волков. Он одновременно учится в 9-м классе вечерней школы рабочей молодежи.

Кстати, об учебе молодых. Повышение общеобразовательного уровня рабочих партгруппа считает одной из первостепенных задач. Коммунисты цеха являются частыми гостями железнодорожной вечерней школы. Кроме Игоря Волкова, здесь учится в 10-м классе Юрий Савинцев, нынче окончил одиннадцатилетку Анатолий Тарасов. Знакомый нам А. В. Гусельников заканчивает отделение вагонного хозяйства техникума железнодорожного транспорта в Тайге. Идти вперед, добиваться большего. Об этом всегда помнят в партгруппе цеха. По инициативе коммунистов передовой коллектив решил продлить ударную трудовую вахту, старт которой был взят в честь 62-й годовщины Великого Октября, до конца года. Активными вожаками нового соревнования, как всегда, являются коммунисты.

И. МЕТАЛЬНИКОВ.

И ОПЫТНЫЕ, И СЕРИЙНЫЕ

Опытное производство Барнаульского филиала опытно-конструкторского бюро автоматики вносит значительный вклад в оснащение предприятий химической промышленности приборами контроля параметров технологических процессов. Эти приборы разработаны в основном специалистами нашего филиала.

Серийно выпускается 13 наименований приборов. Среди них—концентратомер серной кислоты, без которого невозможно вести техпроцесс по получению минеральных удобрений, кондуктометр, являющийся высокоточным измерителем электропроводности растворов, и другие.

Кроме серийных изделий, изготавливается много наименований опытных образцов и установочных партий приборов.

Большая номенклатура плана требует от всех работников, звеньев производства высокой квалификации, оперативности, взаимодействия. И такой опыт приобретен. Коллектив опытного производства успешно завершает план четвертого года пятилетки.

П. ДОЛГАРЕВ,
зам. директора Барнаульского филиала ОКБА по производству.

В концертном зале

ПРАЗДНИК НАРОДНОЙ МУЗЫКИ

В конце октября в концертном зале краевой филармонии состоялось торжественное открытие цикла абонементных концертов «Звучат народные инструменты». Этот вечер прошел с большим подъемом и успехом. Такой цикл абонементных концертов, в которых наряду с известными исполнителями страны принимают участие лучшие исполнительские силы города, проводится у нас впервые. На открытии абонемента выступил лауреат Первого Всероссийского конкурса исполнителей на народных инструментах Геннадий Черничка, заведующий кафедрой Новосибирской консерватории.

К слушателям обратился один из энтузиастов развития народной музыки на Алтае, лауреат краевой премии Ленинского комсомола, заведующий кафедрой оркестрового дирижирования АГИК Н. А. Корниенко. Он сказал о значимости этого абонемента для дальнейшего развития народной музыки в крае, пожелал успехов его организаторам.

Геннадий Черничка перед аудиторией нашего города выступал впервые. Однако широкому кругу слушателей баянист знаком по выступлениям на радио, по записям на пластинках, по отзывам прессы. Черничка — интересный музыкант большой культуры, обладающий обширным творческим кругозором, мастерством, ярким темпераментом. Выпускник музыкально-педагогического института имени Гнесиных, он за короткий срок завоевал сердца многих любителей советской музыки. Программа, представленная на этом концерте, была отмечена большой сложностью и оригинальностью.

В первом отделении прозвучали произведения Баха, Скарлатти, Альбениса. Исполнитель продемонстрировал тонкое понимание стилей, ювелирную отделку деталей, безупречный вкус. Цикл «Времена года» П. И. Чайковского, прозвучавший во втором отделении, явился украшением концерта. Черничка раскрыл в произведениях великого русского композитора черты, особенно близкие нам сегодня, — высокое благородство чувств и мыслей, беспокойное стремление к идеалам красоты. Игра баяниста одухотворена поэтическим содержанием исполняемой музыки, проникнута большой человечностью. Публика очень тепло приняла выступление артиста.

Филармония объявила интересную программу в названном абонементе. Первый концерт — хорошее начало.

Е. БОРИСОВ,
зав. кафедрой народных инструментов института культуры.

На вернисаже

ПАННО, ПОРТРЕТЫ, ГРАФИКА

Художник Владимир Добровольский относится к тем сибирским монументалистам, которые фактически «начинали» у нас этот жанр изобразительного искусства. Более двадцати лет творчества отдал художник родному Барнаулу. Хорошо известны его мозаичные панно, росписи, живописные, графические работы.

На днях в выставочном зале краевого центра открылась экспозиция произведений художника, приуроченная к его 50-летию. Экспозиция состоит из трех разделов: монументальное искусство, живопись, графика. Продлится выставка до конца месяца.

В театре

ПАМЯТНАЯ МЕДАЛЬ

У всякого коллектива есть свой музей или хотя бы музейный уголок, где хранятся награды за труд, памятные подарки, письма, фотографии ветеранов. Есть такой «золотой фонд» и в Алтайском театре оперетты. В нем собрано множество знаков внимания благодарных зрителей, официальных поощрений в виде грамот и дипломов. Недавно их собрание пополнилось новой, очень дорогой для творческого коллектива наградой. За большой вклад в освоение целинных земель и развитие сельскохозяйственного производства театр награжден настольной памятной медалью «В ознаменование 25-летия с начала освоения целинных и залежных земель».

В КУЗОВАХ АВТОМАШИН... ВОЗДУХ

В БАРНАУЛЕ немало предприятий испытывает в той или иной мере определенные транспортные трудности. Одним недостает железнодорожных вагонов, другим крайне не хватает грузовых автомобилей. В передовых коллективах предпринимается все возможное, чтобы эти трудности меньше сказывались на нормальном ходе производства. Совершенствуется работа собственных транспортных подразделений, широко используется прогрессивная технология перевозок в баллонах, специальной таре, контейнерах, внедряются мероприятия по механизации и автоматизации погрузочно - разгрузочных и транспортных операций. Эффективно используется привлеченный транспорт. В этом деле здесь наведен надежный учет.

Но, как показывают проверки, проводимые специалистами контрольно-ревизионной службы автотранспортного управления, так поступают далеко не везде. Большую бесхозяйственность, например, допускают на комбинате химического волокна. Транспортный цех этого предприятия имеет свыше пятидесяти собственных автомобилей. Кроме того, их немало привлекается ежедневно из автоколонн 1246 и 1935.

Только отношение к транспортным средствам здесь из рук вон плохо. Документация на прибытие и убытие привлеченного транспорта не ведется. В конце дня не делается отметки о результатах выполненной работы: сколько сделано рейсов, на какое расстояние, с каким количеством грузов. Все это записывается «с потолка». Отсутствует какая-либо четкость и в работе транспортного диспетчера. Не случайно при проверке 1.160 путевых листов водителей все они оказались дефектными. Стоит ли поэтому удивляться, что при выборочной проверке товаро - транспортных документов за три месяца была обнаружена приписка фактически неперевезенных грузов в количестве 13.516 тонн и 188.756,4 невыполненных тонна-километров.

Много это или мало? Поясним. Приписка по тоннам составила 73,5 процента(!), по тонна-километрам — 73 процента. Только за счет этого излишне списано 24.176 литров бензина.

Казалось бы, что после ознакомления с этими и другими вопиющими фактами бесхозяйственности, обнаруженными в ходе проверки, руководители комбината немедленно приступят к устранению недостатков. Но не тутто было. Начальник транспортного цеха А. Г. Валько лишь рукой махнул:

— Как работали, так и будем работать...

И действительно. Прошла неделя, другая, месяц... на комбинате химического волокна все та же бесхозяйственность с использованием автотранспорта, если не в больших размерах. Потребовалась отправка документов, проверка в Комитете народного контроля РСФСР, чтобы химики спохватились. В итоге приказ директора комбината В. И. Маркина по результатам проверки появился лишь два месяца спустя. В нем ряду руководителей транспортных подразделений объявлялись строгие выговоры, некоторые из них наказывались материально. Предписывалось в кратчайшие сроки устранить бесхозяйственность и расточительство.

Хотелось бы надеяться, что химики извлекут из случившегося надлежащий урок. Вместе с тем надо сказать, что не только на комбинате химволокна нет порядка в использовании грузовых автомобилей. Страдают этим и меланжисты. У них как-то при проверке лишь восьми путевых листов оказались приписанными 3.397,5 тонна-километров. С подобными фактами можно встретиться и на заводах моторном, асбестовых технических изделий, в строительных организациях.

Причина приписок очевидна. Чаще всего автомобили возят «воздух» либо часами простаивают из-за организационной неразберихи, неподготовленности грузов, отсутствия или неисправности средств механизации погрузки и выгрузки у клиентов. Чтобы скрыть все эти изъяны, создать видимость благополучия, иные руководители не останавливаются перед массовыми приписками. А машины простаивают, ходят с большим недогрузом. Вот что выявили проверки: фактический коэффициент использования привлеченного транспорта равняется на мясокомбинате 0,43; кожевенном заводе — 0,60; СУ-6 Барнаулжилстроя — 0,50; в горплодоовощеторге — 0,41. Коэффициент же использования ведомственных машин еще ниже.

Велики простои автомобилей у грузовых дворов и площадок железнодорожной станции. Здесь нередко выходят из строя погрузочно-разгрузочные механизмы. Частые скопления машин случаются у складов Алтайснабсбыта. Порой грузовики большой грузоподъемности используются совершенно не по назначению. Начальники СУ, прорабы иной раз мощные КамАЗы превращают в персональные машины. А сколько можно видеть в дни авансов и получек простаивающих у магазинов грузовиков!

Говоря о транспорте, нельзя не умолчать об экономии бензина и дизельного топлива. Сегодня это очень злободневный вопрос. Предприятиям и организациям выделяются жесткие лимиты на топливо. В то же время приписки, отсутствие надлежащего учета открывают каналы для разбазаривания горючего. Не случайно до сих пор при проверках городских заправочных станций ГСМ обнаруживается сплошь и рядом заправка грузовых автомобилей за счет талонов других предприятий и организаций.

Приближается зима. Работа автомобильного транспорта еще больше усложнится. Чтобы справиться с возрастающими объемами перевозок, нужны немалые усилия по устранению отмеченных недостатков. И приложить их должны совместно — и те, кому принадлежит транспорт, и те, кто его повседневно использует.

К. НИКОЛАЕВ.

ПОСТАНОВЛЕНИЕ ЦК КПСС И СОВЕТА МИНИСТРОВ СССР

О ПРИСУЖДЕНИИ ГОСУДАРСТВЕННЫХ ПРЕМИЙ СССР 1979 ГОДА ЗА ВЫДАЮЩИЕСЯ ДОСТИЖЕНИЯ В ТРУДЕ ПЕРЕДОВИКАМ ВСЕСОЮЗНОГО СОЦИАЛИСТИЧЕСКОГО СОРЕВНОВАНИЯ

Центральный Комитет КПСС и Совет Министров СССР, рассмотрев представление Комитета по Ленинским и Государственным премиям СССР в области науки и техники при Совете Министров СССР и Всесоюзного Центрального Совета Профессиональных Союзов, **постановляют** присудить Государственные премии СССР 1979 года:

1. **Мащенко** Михаилу Петровичу, бригадиру комплексной бригады управления основных сооружений № 1 управления «Красноярскгэсстрой», **Курочкину** Александру Вениаминовичу, старшему машинисту энергоблоков Среднеуральской ГРЭС районного энергетического управления «Свердловэнерго», **Сабирянову** Анасу Галимзяновичу, старшему машинисту энергоблоков Кармановской ГРЭС имени 50-летия Советской Башкирии районного энергетического управления «Башкирэнерго», **Бакулиной** Зинаиде Васильевне, бригадиру намотчиков производственного объединения «Электроизолит», **Веремеенко** Владимиру Васильевичу, наладчику Ровенского завода высоковольтной аппаратуры имени 50-летия Советской Украины, **Побужаеву** Евгению Михайловичу, слесарю-сборщику Ленинградского завода «Электрик» имени Н. М. Шверника, **Лопаеву** Игорю Павловичу, электросварщику приборного завода, **Цалко** Борису Мартыновичу, токарю производственного объединения турбостроения «Ленинградский металлический завод», **Чучкаловой** Фаине Александровне, токарю Кусинского машиностроительного завода имени 60-летия Октября, **Стрижаку** Виктору Павловичу, токарю производственного объединения «Новокраматорский машиностроительный завод», **Зайцеву** Василию Алексеевичу, бригадиру комплексной бригады Южноуральского машиностроительного завода, **Коновалову** Владимиру Георгиевичу, бригадиру комплексной бригады производственного объединения «Звезда», — за выдающиеся достижения в труде, высокую эффективность и качество работы в области энергетики и тяжелого машиностроения на основе творческого содружества коллективов смежников.

2. **Дельяну** Ашоту Борисовичу, бригадиру горнорабочих очистного забоя шахты «Северная» имени 50-летия СССР производственного объединения «Воркутауголь», **Коротееву** Николаю Ивановичу, бригадиру горнопроходческой бригады шахтопроходческого управления № 6 комбината «Ворошиловградшахтострой», **Куникову** Михаилу Павловичу, бригадиру горнопроходческой бригады шахты «Северная» производственного объединения «Карагандауголь», **Смолову** Сергею Илларионовичу, бригадиру горнорабочих очистного забоя шахты имени XXV съезда КПСС производственного объединения «Укрападуголь», **Тимченко** Владимиру Дмитриевичу, бригадиру горнорабочих очистного забоя шахтоуправления «Торезское» производственного объединения «Торезантрацит», **Турачу** Владимиру Сергеевичу, горнорабочему очистного забоя шахты «Центральная» производственного объединения «Прокопьевскуголь», **Финаеву** Василию Ефимовичу, бригадиру токарей Каменского машиностроительного завода, **Черпакову** Петру Васильевичу, бригадиру экипажа экскаватора разреза «Назаровский» производственного объединения «Красноярскуголь», **Муковозу** Федору Федоровичу, оператору по добыче нефти и газа нефтегазодобывающего управления «Шаимнефть» производственного объединения «Урайнефтегаз» Главтюменнефтегаза, **Нуркаеву** Талипу Латыповичу, оператору по добыче нефти и газа нефтегазодобывающего управления «Туймазанефть» производственного объединения «Башнефть», **Накрайникову** Юрию Алексеевичу, оператору по добыче нефти и газа нефтегазодобывающего управления «Жигулевскнефть» производственного объединения «Куйбышевнефть», **Харсееву** Михаилу Илларионовичу, буровому мастеру Нефтекумского управления буровых работ производственного объединения «Ставропольнефтегаз», — за выдающиеся достижения в труде, высокую эффективность и качество работы при добыче угля и нефти.

3. **Головичеву** Анатолию Алексеевичу, вальцовщику Первоуральского новотрубного завода, **Клепикову** Егору Андреевичу, старшему плавильщику Челябинского электрометаллургического комбината, **Кондакову** Валерию Васильевичу, сталевару металлургического завода «Амурсталь», **Мироненко** Валентину Карповичу, машинисту экскаватора Южного горно-обогатительного комбината имени XXV съезда КПСС, **Самокишу** Леониду Михайловичу, сталевару Донецкого металлургического завода имени В. И. Ленина, **Чистникову**, Юрию Алексеевичу, бурильщику комбината «КМАруда» имени 50-летия СССР, **Гусеву** Григорию Ивановичу, прессовщику Ленинградского производственного объединения по обработке цветных металлов «Красный выборжец», **Недопекину** Петру Алексеевичу, бригадиру горнопроходческой бригады Хрустальненского горно-обогатительного комбината, **Никитину** Семену Петровичу, бригадиру водителей автомобилей Башкирского медно-серного комбината, **Попову** Владимиру Павловичу, бригадиру горнорабочих очистного забоя Ачисайского полиметаллического комбината, **Магницкой** Алле Дмитриевне, машинисту экскаватора Владимирского химического завода, **Посвежинному** Анатолию Васильевичу, главному оператору Новомосковского производственного объединения «Азот» имени В. И. Ленина, — за выдающиеся достижения в труде, высокую эффективность и качество работы в металлургическом и химическом производстве на основе изыскания и использования внутренних резервов.

4. **Печниковой** Анне Павловне, регулировщице, **Смирнову** Валентину Сергеевичу, токарю, работникам Московского завода автотракторного электрооборудования, **Шишко** Георгию Иосифовичу, сталевару производственного объединения «Минский тракторный завод имени В. И. Ленина», **Михайловой** Дине Федоровне, шлифовщице производственного объединения «Ростсельмаш», **Мартынову** Геннадию Александровичу, наладчику Куйбышевского производственного объединения «Завод имени Масленникова», **Пяткову** Виктору Михайловичу, токарю производственного объединения «Сызраньсельмаш», **Петрову** Михаилу Михайловичу, фрезеровщику Люберецкого завода сельскохозяйственного машиностроения имени Ухтомского, **Попову** Николаю Федоровичу, токарю Воронежского производственного объединения по выпуску экскаваторов имени Коминтерна, **Лепакову** Николаю Ивановичу, бригадиру комплексной бригады Свердловского производственного объединения «Пневмостроймашина», **Джамбулатову** Джамбулату Магомедовичу, бригадиру комплексной бригады машиностроительного завода, **Панову** Константину Николаевичу, бригадиру сборщиков завода «Красное Сормово» имени А. А. Жданова, **Афонину** Александру Егоровичу, кузнецу-штамповщику Первого Государственного подшипникового завода (производственное объединение «ГПЗ-1»), — за выдающиеся достижения в труде в машиностроительном производстве на основе повышения эффективности использования производственных мощностей.

5. **Рыбакову** Ивану Васильевичу, бригадиру токарей Балашихинского научно-производственного объединения криогенного машиностроения имени 40-летия Октября, **Михееву** Алексею Кирилловичу, токарю, **Веселовой** Клавдии Тихоновне, бригадиру маляров, **Рождественскому** Сергею Николаевичу, бригадиру токарей, работникам Долгопрудненского машиностроительного завода, **Дидуку** Борису Павловичу, бригадиру сварочно-монтажной бригады строительно-монтажного управления № 5 треста «Севертрубопроводстрой», **Кильдюшову** Юрию Ивановичу, бригадиру слесарей-монтажников комсомольско-молодежного монтажного управления № 1 объединения «Сибкомплектмонтаж», **Семину** Михаилу Григорьевичу, машинисту экскаватора управления строительства «Сибакадемстрой» имени 50-летия СССР, **Ходыреву** Виктору Михайловичу, старшему аппаратчику химического комбината, **Поэтсу** Леопольду Оскаровичу, сборщику Волжского шинного завода имени 50-летия СССР, **Еремину** Владимиру Федоровичу, токарю, **Глущенко** Игорю Григорьевичу, бригадиру формовщиков, работникам производственного объединения, **Гладкову** Александру Николаевичу, токарю Курганского машиностроительного завода имени В. И. Ленина, — за выдающиеся достижения в труде на основе совершенствования коллективных форм его организации, способствующих достижению высоких конечных результатов.

6. **Куян** Людмиле Ивановне, монтажнице Днепровского машиностроительного завода, **Шалаеву** Евгению Андреевичу, слесарю электромеханического завода, **Новоселову** Виктору Николаевичу, **Долгих** Леониду Петровичу, бригадирам стекловаров Лыткаринского завода оптического стекла, **Логунцову** Василию Ивановичу, **Ермолаеву** Николаю Константиновичу, бригадирам слесарей-ремонтников машиностроительного завода, **Скворцову** Игорю Васильевичу, начальнику цеха Ленинградского научно-производственного объединения «Позитрон», **Суховой** Тамаре Николаевне, сборщице Второго Московского часового завода, **Хаткевичу** Михаилу Васильевичу, наладчику Орловского производственного объединения «Промприбор», **Карабиненко** Юрию Семеновичу, разметчику Тираспольского завода литейных машин имени С. М. Кирова, **Попову** Василию Семеновичу, токарю-расточнику Воронежского производственного объединения по выпуску кузнечно-прессового оборудования имени М. И. Калинина, **Исаеву** Алексею Петровичу, зуборезчику Ростовского-на-Дону машиностроительного завода, — за выдающиеся достижения в труде, повышение эффективности и качества работы на основе совершенствования техники и технологии производства.

7. **Булдакову** Евгению Федоровичу, оператору Ухтинского производственного лесозаготовительного объединения «Ухталес» Всесоюзного лесопромышленного объединения «Комилеспром», **Ватрасову** Александру Александровичу, бригадиру лесозаготовительной бригады Комсомольского леспромхоза Всесоюзного лесопромышленного объединения «Тюменьлеспром», **Дикуну** Ивану Павловичу, вальщику леса, **Полежаеву** Петру Федотовичу, трактористу, работникам Надвоицкого леспромхоза Всесоюзного лесопромышленного объединения «Кареллеспром», **Сметаниной** Александре Ивановне, бригадиру отделочников Ивановского производственного мебельного объединения «Ивановомебель», **Сироткину** Дмитрию Михайловичу, трактористу-машинисту Ветлужско-Унженского механизированного лесхоза Горьковского управления лесного хозяйства, **Власову** Петру Ионовичу, машинисту картоноделательной машины Сыктывкарского лесопромышленного комплекса имени Ленинского комсомола, **Матвееву** Александру Ивановичу, варщику целлюлозы Котласского целлюлозно-бумажного комбината имени 50-летия ВЛКСМ, **Имомалиеву** Таджидину, бригадиру горнопроходческой бригады Кайраккумской геологоразведочной экспедиции управления геологии Совета Министров Таджикской ССР, **Халину** Александру Андреевичу, буровому мастеру Аганской нефтеразведочной экспедиции объединения «Мегионнефтегазгеология» Главтюменьгеологии, **Гусейнову** Гусейну Юсиф оглы, мастеру капитального ремонта скважин нефтегазодобывающего управления «Артемнефтегаз» Всесоюзного промышленного объединения «Каспморнефтегазпром», **Шабанову** Леониду Андреевичу, оператору Ангарского производственного объединения «Ангарскнефтеоргсинтез», — за выдающиеся достижения в труде, повышение эффективности изысканий и использования природных ресурсов.

8. **Веселковой** Нине Михайловне, ткачихе Канского хлопчатобумажного комбината, **Бобровой** Валентине Андреевне, ткачихе Московского шелкового комбината имени П. П. Щербакова, **Морозовой** Алевтине Александровне, прядильщице Коростенской хлопкопрядильной фабрики, **Прохорову** Александру Алексеевичу, помощнику мастера Ивановского камвольного комбината имени В. И. Ленина, **Копыловой** Валентине Адамовне, вязальщице рижской чулочной фабрики «Аврора», **Сальковой** Антонине Матвеевне, вырубщице Ленинградского производственного обувного объединения «Скороход» имени Я. А. Калинина, **Семейкиной** Екатерине Дмитриевне, прядильщице Куровского производственного меланжевого объединения, **Сафроновой** Татьяне Александровне, швеемотористке Алма-Атинского производственного швейного объединения имени 1 Мая, **Баушер** Светлане Александровне, рафинеру Бендерского маслоэкстракционного завода имени 50-летия СССР, **Козловскому** Станиславу Ивановичу, аппаратчику-варщику утфеля Староконстантиновского сахарного комбината имени Мануильского, **Крузиной** Тамаре Николаевне, оператору Курского производственного объединения «Химволокно», **Александровой** Евгении Павловне, наладчику-инструктору Ленинградского производственного объединения «Красный треугольник», — за выдающиеся достижения в труде, значительное увеличение производства и улучшение качества товаров народного потребления.

9. **Горбачеву** Виктору Дмитриевичу, бригадиру комплексной бригады Саратовского домостроительного комбината, **Демину** Ивану Павловичу, бригадиру комплексной бригады монтажного управления № 6 домостроительного комбината № 3 Главмосстроя, **Дзидзигури** Тандико Сандроевичу, бригадиру комплексной бригады передвижной механизированной колонны № 12 общестроительного треста № 5 Министерства сельского строительства Грузинской ССР, **Креневу** Афанасию Семеновичу, бригадиру комплексной бригады передвижной механизированной колонны № 240 треста «Свердловсксовхозстрой», **Макарову** Ивану Ивановичу, бригадиру комплексной бригады строительного управления № 9 треста «Липецкстрой», **Манасяну** Гарнику Хачатуровичу, бригадиру комплексной бригады строительного управления № 31 треста «Ерпромстрой» Министерства промышленного строительства Армянской ССР, **Титовой** Нине Филипповне, бригадиру маляров управления начальника работ № 858 строительного треста «Амурскстрой» имени 50-летия ВЛКСМ, **Ушакову** Виктору Алексеевичу, бригадиру каменщиков строительного управления № 11 треста «Жилстрой» Пензенского территориального управления строительства, **Хайруллину** Гарифулле Хайруллуличу, бригадиру каменщиков передвижной механизированной колонны № 233 треста «Казаньпромстрой», **Хоминку** Николаю Ивановичу, бригадиру комплексной бригады общестроительного управления № 4 треста «Иркутскжилстрой», **Щекалеву** Юрию Григорьевичу, бригадиру монтажников второго Свердловского строительно-монтажного специализированного управления, **Ярушниковой** Нине Ивановне, бригадиру штукатуров строительного управления № 26 треста «Свердловскгражданстрой», — за достижение высокой производительности труда на основе выполнения объемов строительства с меньшей численностью рабочих.

10. **Абрамову** Ивану Ивановичу, бригадиру арматурщиков Владимирского завода железобетонных конструкций, **Воронкову** Анатолию Алексеевичу, машинисту картоноделательной машины Омского картонно-рубероидного завода, **Головиной** Анне Константиновне, садчице завода дренажных труб «Лоде», **Грубову** Михаилу Ивановичу, токарю механического завода, **Козлову** Николаю Алексеевичу, бригадиру формовщиков Щекинского завода железобетонных изделий, **Кондратюку** Евгению Тимофеевичу, бригадиру отделочников деревообрабатывающего комбината № 9 Главмоспромстройматериалов, **Курганову** Анатолию Михайловичу, машинисту вращающихся печей производственного объединения «Михайловцемент» Главзападцемента, **Лисютину** Федору Яковлевичу, машинисту листоформовочной машины Красноярского комбината асбестоцементных изделий, **Моховой** Марии Николаевне, литейщице керамических изделий Лобненского завода строительного фарфора имени Н. К. Крупской, **Панюшкину** Николаю Евгеньевичу, бригадиру слесарей-монтажников Дедовского монтажного управления треста «Союзмонтажлегмаш», **Сулейманову** Анатолию Савельевичу, бригадиру формовщиков комбината железобетонных и металлических конструкций Главкрасноярскстроя, **Чепурных** Николаю Ивановичу, бригадиру монтеров пути строительно-монтажного поезда № 234 управления «Печорстрой», — за выдающиеся достижения в труде, высокую эффективность и качество работы на основе широкого применения передового производственного опыта в строительстве и промышленности строительных материалов.

11. **Баталову** Борису Дмитриевичу, сменному заместителю начальника отдела управления Южно-Уральской железной дороги, **Юхневичу** Петру Григорьевичу, осмотрщику вагонов Молодечненского вагонного депо Белорусской железной дороги, **Усову** Борису Петровичу, дорожному мастеру Дзержинской дистанции пути Горьковской железной дороги, **Мальцеву** Геннадию Степановичу, командиру вертолета Ухтинского объединенного авиационного отряда Коми управления гражданской авиации, **Гуржию** Максиму Максимовичу, командиру самолета второго Одесского объединенного авиационного отряда Украинского управления гражданской авиации, **Цховребову** Григорию Ивановичу, командиру самолета Самаркандского объединенного авиационного отряда Узбекского управления гражданской авиации, **Васильеву** Вячеславу Михайловичу, бригадиру укрупненной комплексной бригады Одесского судоремонтного завода имени 50-летия Советской Украины, **Горбачеву** Анатолию Ильичу, капитану большого морозильного рыболовного траулера «Певек» Архангельского управления тралового флота, **Бирюкову** Виктору Петровичу, старшему мастеру большого морозильного рыболовного траулера «Беломорье» управления Мурманского тралового флота, **Микерову** Сергею Александровичу, капитану — первому помощнику механика теплохода «Волгодон-15» Волжского объединенного речного пароходства, **Горбаню** Николаю Яковлевичу, бригадиру комплексной бригады судоремонтно - судостроительного завода «Красный флот», **Мизеровскому** Юрию Константиновичу, капитану-механику теплохода ОТ-2058 Енисейского речного пароходства, — за выдающиеся достижения в труде, повышение эффективности использования железнодорожного, авиационного, водного транспорта и рыболовных судов.

12. **Гурнову** Алексею Михайловичу, бригадиру рисоводческой бригады колхоза «Новая жизнь» Харабалинского района Астраханской области, **Савину** Николаю Васильевичу, водителю автомобиля колхоза «Рассвет» Каменского района Ростовской области, **Зевякину** Ивану Никаноровичу, бригадиру тракторно-полеводческой бригады колхоза «40 лет Октября» Краснокутского района Саратовской области, **Яхину** Ризе Хажиахметовичу, трактористу-машинисту совхоза «Зилаирский» Баймакского района Башкирской АССР, **Побережному** Василию Анисимовичу, звеньевому механизированного звена колхоза имени Жданова Крыжопольского района Винницкой области, **Каплану** Владимиру Васильевичу, бригадиру механизированного отряда совхоза «Большевик» Красногвардейского района Крымской области, **Гелыку** Петру Фомичу, трактористу-машинисту колхоза «Украина» Городокского района Хмельницкой области, **Нурхожаеву** Шынтасу, бригадиру экскаваторщиков Казалинской передвижной механизированной колонны № 86 треста «Кзылордаводстрой», **Левену** Владимиру Петровичу, звеньевому механизированного звена совхоза «Федоровский» Федоровского района Кустанайской области, **Азизову** Ташкилату Миразиз оглы, бригадиру зерноводческой бригады колхоза имени Низами Исмаиллинского района Азербайджанской ССР, **Хасте** Степану Георгиевичу, руководителю механизированного отряда № 14 производственного объединения механизации и электрификации сельскохозяйственного производства Чадыр-Лунгского районного Совета колхозов Молдавской ССР, **Душину** Ивану Ивановичу, комбайнеру колхоза «Страна Советов» Обоянского района Курской области (посмертно),—за выдающиеся достижения в труде по получению высоких и устойчивых урожаев зерновых и крупяных культур на основе эффективного использования достижений науки, техники и передовой практики.

13. **Коялкуту** Николаю Григорьевичу, бригадиру оленеводческой бригады совхоза имени 50-летия СССР Олюторского района Камчатской области, **Шацких** Ивану Филипповичу, оператору по откорму крупного рогатого скота совхоза «Екатериновский» Долгоруковского района Липецкой области, **Рабдаеву** Гаэрону Лубсановичу, старшему чабану совхоза «Боргойский» Джидинского района Бурятской АССР, **Толстоухову** Михаилу Семеновичу, табунщику совхоза имени Карла Маркса Чурапчинского района Якутской АССР, **Сологуб** Антонине Прокофьевне, оператору машинного доения коров совхоза «Шнитковский» Киево-Святошинского района Киевской области, **Сердюку** Михаилу Васильевичу, оператору по откорму свиней совхоза-комбината имени 60-летия Великой Октябрьской социалистической революции Чугуевского района Харьковской области, **Чубрик** Тамаре Владимировне, оператору машинного доения коров племенного завода «Коревичи» Кореличского района Гродненской области, **Исаковой** Миновар, оператору машинного доения коров колхоза «50 лет Узбекской ССР» Ташкентского района Ташкентской области, **Кубашеву** Ибату, старшему чабану совхоза имени 40 лет Казахской ССР Каменского района Уральской области, **Петране** Станиславе Яновне, оператору по выращиванию бройлеров опытно-показательной птицефабрики «Кекава» Рижского района Латвийской ССР, **Чойбекову** Данияру, старшему чабану колхоза имени Барпы Сузакского района Ошской области, **Матлахову** Борису Яковлевичу, бригадиру обвальщиков мяса Московского производственного объединения мясной промышленности, — за выдающиеся достижения в труде по увеличению производства высококачественной продукции животноводства на основе применения прогрессивной технологии.

14. **Нагорному** Ивану Михайловичу, звеньевому механизированного звена колхоза имени Чапаева Кочубеевского района Ставропольского края, **Латарцеву** Михаилу Павловичу, звеньевому садоводческого звена Егорлыкского совхоза Егорлыкского района Ростовской области, **Булановой** Зинаиде Ивановне, бригадиру овощеводческой бригады Ординжоникидзевского совхоза Ординжоникидзевского района города Свердловска, **Жичкину** Алексею Егоровичу, бригадиру льноводческой бригады колхоза «Советская Армия» Рославльского района Смоленской области, **Нурмагомедову** Сиражутдину Наметовичу, управляющему отделением совхоза имени Ильича производственно-совхозного объединения «Дагвино», **Полупан** Людмиле Григорьевне, звеньевой полеводческого звена колхоза «Украина» Дзержинского района Житомирской области, **Горохову** Григорию Денисовичу, звеньевому механизированного звена колхоза «Заря коммунизма» Добрушского района Гомельской области, **Тургунову** Абдувахобу, бригадиру комплексной бригады колхоза «Гигант» Задарьинского района Наманганской области, **Валиеву** Адошу Кокозовичу, бригадиру садово-виноградарской бригады совхоза «Капланбек» Казахского аграрно-промышленного объединения виноделической промышленности, **Себискверадзе** Куче Давидовичу, звеньевому чаеводческого звена совхоза имени И. В. Сталина Кобулетского района Аджарской АССР, **Мусоеву** Шохе, бригадиру хлопководческой бригады колхоза имени Ленина Восейского района Кулябской области, **Чарыеву** Назару, бригадиру хлопководческой бригады колхоза «Победа» Иолотанского района Марыйской области,— за выдающиеся достижения в труде по получению высоких и устойчивых урожаев технических, овощных, плодовых культур, картофеля, льна, хлопка, чая на основе применения достижений науки и внедрения комплексной механизации.

15. **Бабенко** Виктору Иосифовичу, водителю автомобиля краевого транспортного предприятия № 1 производственного объединения «Ставропольсельхозтранс», **Солдатову** Валерию Ивановичу, бригадиру кормодобывающей бригады совхоза «Нива» Лысковского района Горьковской области, **Крюченковой** Раисе Ильиничне, дробильщице Болшевского комбикормового завода Московского областного производственного управления хлебопродуктов, **Чистотину** Вячеславу Владимировичу, бригадиру комплексной бригады Скопинской межколхозной передвижной механизированной колонны Рязанского облмежколхозстройобъединения, **Станкову** Анатолию Васильевичу, мастеру-наладчику колхоза «Россия» Павловского района Ульяновской области, **Черных** Александре Павловне, дозаторщице Харьковского комбикормового завода, **Карману** Петру Прокофьевичу, бригадиру шлифовщиков черниговского ремонтно-механического завода «Октябрьский молот», **Садовому** Михаилу Васильевичу, бригадиру кормовой бригады колхоза имени Ленина Заставновского района Черновицкой области, **Тишкевичу** Олегу Владимировичу, машинисту-бульдозеристу передвижной механизированной колонны № 70 треста «Минскводстрой», **Лабашаускене** Янине Ионовне, бригадиру полеводческой бригады колхоза имени Ю. Янониса Вилкавишкского района Литовской ССР, **Мартиросяну** Самсону Еноковичу, трактористу колхоза имени Джапаридзе Калининского района Армянской ССР, **Лаане** Яану Вольдемаровичу, трактористу-машинисту опорно-показательного совхоза «Тарту» имени 50-летия СССР Тартуского района Эстонской ССР, — за выдающиеся достижения в труде, высокоэффективное использование техники, внедрение прогрессивной технологии в кормопроизводстве и строительстве сельскохозяйственных объектов.

Секретарь Центрального Комитета КПСС
Л. БРЕЖНЕВ.

Председатель Совета Министров СССР
А. КОСЫГИН.

РАБОЧИЕ ЛАУРЕАТЫ

Беседа с И. М. ВЛАДЫЧЕНКО— секретарем ВЦСПС

В торжественный день всенародного праздника — 62-й годовщины Великой Октябрьской социалистической революции вместе с лучшими представителями науки и техники, литературы и искусства в ряды лауреатов Государственных премий СССР влился новый отряд рабочих, колхозников, инженерно-технических работников, заслуживших это почетное звание выдающимися достижениями в труде.

Присуждение Государственных премий СССР передовикам социалистического соревнования еще раз убедительно свидетельствует о том, что человек труда окружен в нашей стране почетом, пользуется всеобщим признанием и уважением. Трудовая доблесть, инициатива и новаторство по достоинству оцениваются партией и народом.

Рабочих лауреатов можно с полным основанием назвать гвардейцами труда, воплощающими в себе лучшие черты нашего героического рабочего класса, которые ярко и со всеобъемлющей полнотой раскрыл товарищ Л. И. Брежнев. «Передовой рабочий сегодня, — подчеркивал Леонид Ильич, — это человек, обладающий глубокими знаниями, широким культурным кругозором, сознательным и творческим отношением к труду, он чувствует себя хозяином производства, человеком, ответственным за все, что происходит в нашем обществе».

Среди лауреатов Государственных премий СССР 1979 года — люди различных профессий и специальностей: работники промышленности, строительства, транспорта, сельского хозяйства. Но всех их объединяет одно — стремление самоотверженно трудиться, не останавливаться на достигнутом, добиваться новых производственных побед. На них равняются, с них берут пример участники всенародного социалистического соревнования за претворение в жизнь исторических решений XXV съезда КПСС, за успешное выполнение заданий десятой пятилетки.

Государственная премия СССР присуждена бригадиру горнорабочих очистного забоя шахтоуправления «Торезское» из Донбасса В. Д. Тимченко. Еще в конце 1971 года его бригада впервые взяла 1000-тонный рубеж суточной добычи угля и с тех пор постоянно находится в рядах «тысячников». Задание четырех лет десятой пятилетки завершено этим коллективом досрочно.

Высокого звания лауреата Государственной премии СССР удостоен оператор по добыче нефти и газа производственного объединения «Урайнефтегаз» из Тюменской области Ф. Ф. Муковоз. Его вахта обслуживает 66 скважин вместо 48 по норме, обеспечивая при этом высокий коэффициент их использования.

Самоотверженность и инициатива, трудолюбие и добросовестность отличают сталевара металлургического завода «Амурсталь» В. В. Кондакова.

Высококвалифицированный специалист, он в совершенстве владеет технологией выплавки низколегированных марок сталей. Умелое использование теплового режима, четкая организация труда, совмещение технологических операций позволили новатору довести выплавку стали по заказам до 99,5 процента.

Государственными премиями СССР отмечен доблестный труд многих рабочих-машиностроителей. В их числе кузнец-штамповщик Первого Государственного подшипникового завода А. Е. Афонин. Применяя передовые методы труда, совершенствуя производственные процессы, он перешел на обслуживание двух горизонтальноковочных машин вместо одной по норме. Токарь производственного объединения «Новокраматорский машиностроительный завод» В. П. Стрижак в ноябре 1978 года завершил выполнение личного пятилетнего задания и вдвое повысил производительность труда. Высокой эффективности и качества работы на основе изыскания и использования внутренних резервов добились прессовщик Ленинградского производственного объединения «Красный выборжец» Г. И. Гусев и машинист экструдера Владимирского химического завода А. Д. Магницкая.

Государственная премия СССР присуждена старшему машинисту энергоблоков Среднеуральской ГРЭС А. В. Курочкину. Он инициатор перехода на обслуживание энергоблока мощностью 300 тысяч киловатт одним машинистом вместо двух по штатному расписанию.

19 ткацких станков, при отраслевой норме — 6, обслуживает ткачиха Московского шелкового комбината имени П. П. Щербакова В. А. Боброва. С начала пятилетки она уже выполнила задания 12 лет и 4 месяцев. 294 тонны сверхплановой пряжи на счету прядильщицы Куровского производственного меланжевого объединения Е. Д. Семейкиной.

Среди строителей-лауреатов Государственной премии СССР — один из инициаторов почина «Пятилетнее задание бригады — меньшим составом», бригадир комплексной бригады передвижной механизированной колонны треста «Свердловсксовхозстрой» Герой Социалистического Труда А. С. Кренев. К празднику Октября его бригада выполнила план четырех лет и трех месяцев. Завершить пятилетку она обязалась к 110-й годовщине со дня рождения В. И. Ленина. Более чем на 3 месяца против нормативов сократила сроки возведения объектов бригада, возглавляемая бригадиром каменщиков Пензенского территориального управления строительства В. А. Упаковым.

В бригадах, руководители которых получили высокую оценку Родины, постоянно растет производительность труда, обеспечивается высокое качество строительства. Все большую помощь строителям оказывают летчики гражданской авиации. Новую технологию выполнения сложных монтажных работ разработал командир вертолета Ухтинского объединенного авиационного отряда Г. С. Мальцев. Ее применение при установке ферм на железнодорожном мосту в районе города Печора позволило во много раз сократить трудовые затраты.

В сложных погодных условиях текущего года образцы самоотверженного труда показывают работники сельского хозяйства. Среди них достойное место занимают продолжатели подвига первопелинников — труженики Казахстана, ознаменовавшие юбилейный год освоения целины рекордным урожаем. Один из лучших хлеборобов в республике по праву считается В. П. Левен из совхоза «Федоровский» Кустанайской области. Руководимое им механизированное звено постоянно добивается высоких производственных показателей.

В Узбекистане широко известно имя хлопкороба А. Тургунова из колхоза «Гигант» Наманганской области. Возглавляемая им бригада собрала за три года пятилетки более 3,5 тысячи тонн «белого золота». Успешно работает коллектив бригады в текущем году.

Широкой известностью среди чаеводов Грузии пользуется К. Д. Себискверадзе. На каждом гектаре он выращивает по 104 центнера чайного листа.

Большими успехами увенчан и труд работников животноводства. В числе лауреатов Государственной премии СССР этого года — оператор машинного доения коров с племенного завода «Коревичи» Гродненской области Белоруссии Т. В. Чубрик, надоившая от закрепленной группы коров более чем 2 тысячи 600 центнеров молока.

Оператор по выращиванию бройлеров латвийской опытно-показательной птицефабрики «Кекава» С. Я. Петране обеспечила получение с каждого квадратного метра производственной площади 140 килограммов мяса птицы. Старший чабан совхоза «Боргойский» из Бурятии Герой Социалистического Труда Г. Л. Рабдаев получил по 130,5 ягнят на каждые 100 овцематок.

Трудовые победы, одержанные рабочими-лауреатами, демонстрируют неиссякаемые возможности, заложенные в самой природе социализма, в освобожденном труде на благо общества. Опыт передовиков — крупный резерв повышения эффективности производства и качества работы. Его широкое внедрение — важное условие успешного выполнения планов десятой пятилетки. И задача заключается в том, чтобы сделать этот опыт достоянием всех трудовых коллективов страны.

(ТАСС).

«АГИТАТОР АЛТАЯ» № 21

Ноябрьский номер «Агитатора Алтая» открывается статьей инструктора отдела пропаганды и агитации крайкома КПСС Р. Федоровой «Повышать действенность наглядной агитации».

Для подготовки бесед в очередной политдень предлагается статья руководителя лекторской группы крайкома КПСС В. Герасимова «Комплексное развитие производительных сил Сибири и Дальнего Востока».

В других материалах рассказывается о социальном планировании в колхозе «Россия» Змеиногорского района совершенствовании хозяйственного механизма на Волжском автомобильном заводе, опыте освещения в печати работы политинформаторов.

В номере публикуется примерное положение о кодексе трудовой чести, которое рекомендуется использовать в воспитательной работе среди трудящихся.

К единому краевому политдню

ВОСТОЧНЫМ РАЙОНАМ — КОМПЛЕКСНОЕ РАЗВИТИЕ

Важнейшей составной частью экономической стратегии КПСС является рациональное размещение производительных сил на территории нашей страны. Одним из основных элементов этого курса стало быстрое наращивание экономического потенциала Сибири и Дальнего Востока. Уже в 1918 году В. И. Ленин отмечал: **«Разработка этих естественных богатств приемами новейшей техники даст основу невиданного прогресса производительных сил».** Это ленинское указание неуклонно воплощалось в жизнь. В резолюции XVI съезда ВКП(б) было записано: **«Жизненно необходимым условием быстрой индустриализации страны является создание на Востоке второго основного угольно-металлургического центра СССР путем использования богатейших угольных и рудных месторождений Урала и Сибири».**

Вся дальновидность этого замысла с особой силой проявилась в тяжелые годы Великой Отечественной войны, когда основную тяжесть индустриального обеспечения армии приняли на себя Урал и Сибирь, которые в 1942 году давали более 97 процентов чугуна, почти 82 — стали, 84 процента проката. Здесь возникли авиационная, автомобильная, транспортная промышленность, новые металлургические заводы.

В эти годы важное место отводится Алтайскому краю. Сюда было перемещено более 100 крупных предприятий, преимущественно машиностроительных. На их базе выросли многие мощные заводы, флагманы индустрии края — Алтайский тракторный, транспортного машиностроения и станкостроения, Алтайский вагоностроительный и другие. В 1943 году заводы и фабрики края произвели промышленной продукции в 30 раз больше, чем в первый год войны. Сельские труженики Алтая за годы войны дали Родине около 160 млн. пудов хлеба, свыше 9 млн. пудов мяса, более 2 млн. пудов масла, большое количество овощей и картофеля.

В послевоенный период процесс развития производительных сил востока нашей страны продолжается. В «Основных направлениях развития народного хозяйства СССР на 1976—1980 годы», принятых XXV съездом КПСС, говорится: **«В Сибири предусмотреть ускоренное развитие топливной промышленности, энергоемких производств черной и цветной металлургии, химической, нефтехимической, целлюлозно-бумажной промышленности. Обеспечить дальнейшее развитие лесной и деревообрабатывающей промышленности».**

В 1980 году Сибирь и Дальний Восток дадут половину советской нефти и газового конденсата, 40 процентов природного газа и угля, 30 процентов древесины, бумаги и картона, 20 процентов электроэнергии. Наша страна в целом за пятилетие увеличит промышленное производство на 35—39 процентов, а Сибирь — на 50 процентов.

В социально-экономическом развитии Сибири при Советской власти можно выделить четыре возрастающие по масштабам региональные программы.

Первая — создание Урало-Кузнецкого комбината, второго после Донбасса угольно-металлургического центра СССР. Реализация этой программы пришлась на начало 30-х годов.

Вторая региональная программа — освоение гидроэнергетических ресурсов рек Ангары и Енисея — также была разработана в 30-х годах, но осуществить ее удалось только после войны.

Третьей крупной программой стало освоение нефтегазовых месторождений Западной Сибири. В июне 1960 года близ села Шаим Тюменской области забил первый в Западной Сибири нефтяной фонтан мощностью 300 кубометров в сутки. В 1965 году Западная Сибирь дала 1 млн. тонн нефти, а всего через 10 лет — 148 млн. тонн.

Стержнем **четвертой межрегиональной программы** является строительство Байкало-Амурской магистрали протяженностью свыше 3 тыс. километров.

Свидетельством огромного внимания партии к решению задач быстрого развития производительных сил восточной части СССР явилась поездка товарища Л. И. Брежнева в районы Сибири и Дальнего Востока весной 1978 года. На многочисленных встречах с трудящимися, партийно-хозяйственным активом товарищ Л. И. Брежнёв интересовался жизнью советских людей, трудовых коллективов, ходом выполнения решений XXV съезда КПСС. Отдавая должное успехам, товарищ Л. И. Брежнев нацелил внимание трудящихся на нерешенные проблемы, на устранение недостатков.

Значение восточных районов определяется прежде всего их топливно-энергетическими ресурсами. На территории Сибири и Дальнего Востока расположены 14 из 22 угольных бассейнов страны. Запасы топлива в них составляют 90 процентов общесоюзных. Наибольшую экономическую ценность представляют Кузбасский, Канско-Ачинский, Экибастузский и Южно-Якутский бассейны. «Открытием века» назвали во всем мире выдающиеся успехи советских геологов, выявивших Западно-Сибирскую нефтегазоносную зону.

Современные технические средства позволяют только на Оби, Енисее, Лене получать 330 млрд. квт-часов электроэнергии в год. Наличие большого числа других рек, огромные запасы термальных вод увеличивают гидроэнергетический потенциал Сибири и Дальнего Востока до 2,7 триллиона квт-часов электроэнергии, что составляет более 80 процентов общего гидроэнергетического потенциала страны. Здесь уже работает система гидроэлектростанций, которая обеспечивает бурное развитие экономики. В 1961 году дала первый ток Братская ГЭС, действует самая мощная в мире Красноярская ГЭС, введена на полную мощность Усть-Илимская ГЭС. Величественным памятником В. И. Ленину станет Саяно-Шушенская ГЭС, строительство которой ведется широким фронтом.

Восточная часть СССР — богатая кладовая природы, где имеются и крупные месторождения железных руд, цветных и редких металлов, строительных материалов и многое другое. Лесные массивы Сибири могут давать в перспективе без ущерба для природы до 400 млн. кубометров древесины в год.

Запасы нефти, газа, лесных ресурсов и воды Западной Сибири предопределили возможность создания на ее территории Западно-Сибирского территориально-производственного комплекса (ТПК). Главная его задача — обеспечить основной прирост добычи нефти и газа, устойчивое снабжение ими различных регионов страны и прежде всего европейской части и Урала.

Формируется Канско-Ачинский топливно-энергетический комплекс. Его значение определяется тем, что огромные запасы дешевого угля располагаются на стыке высокоразвитых районов Западной и Восточной Сибири. Став крупнейшей энергетической базой страны, он даст возможность развивать в этой части СССР цветную металлургию, глубокую переработку древесины, химическую и другие отрасли промышленности. В южной части Красноярского края создается Саянский ТПК. В пределах этого комплекса размещается более 10 заводов электротехнической промышленности, строится один из самых крупных в стране вагоностроительных заводов. Сердцем ТПК станет Саяно-Шушенская ГЭС. Она даст жизнь новому предприятию — Саянскому алюминиевому заводу. А всего в комплексе будет действовать свыше ста промышленных предприятий, включая текстильные, пищевые, трикотажные и другие. В десятой пятилетке в основном будет завершено формирование Братск - Усть-Илимского ТПК. Производственная база этого района — мощная гидроэнергетика, алюминиевая, лесная и другие отрасли промышленности. В дополнение к Братскому строится с участием стран—членов Совета Экономической Взаимопомощи самый крупный в мире Усть-Илимский лесопромышленный комплекс.

И, конечно, самой значительной стройкой, оказывающей поистине преобразующее влияние на районы Сибири и Дальнего Востока, является строительство Байкало-Амурской железнодорожной магистрали.

Во время поездки по Сибири и Дальнему Востоку товарищ Л. И. Брежнев выдвинул новые крупные задачи перед сельским хозяйством восточных областей и краев. Речь идет прежде всего о решении вопросов снабжения населения этих районов мясом, молоком, овощами собственного производства, развития сельского хозяйства как неотъемлемой части территориально-производственных комплексов Сибири и Дальнего Востока.

Большое место в экономике Сибири принадлежит Алтаю. В нашем крае успешно развивается машиностроение, химическая, нефтехимическая, лесная, легкая и пищевая промышленность, приборо- и станкостроение и другие отрасли индустрии. На его долю в Российской Федерации приходится более 90 процентов производства тракторных плугов, около 30 процентов паровых котлов, 12 процентов кузнечно-прессового оборудования, одна треть грузовых железнодорожных вагонов. По производству твердых сыров край занимает в СССР первое место, является единственным районом сахароварения на территории от Урала и до Тихого океана.

В десятой пятилетке в нашем крае сооружаются 28 новых предприятий, двенадцать из них вошли в строй действующих.

Будущее Алтайского края связано с формированием и развитием здесь агропромышленного комплекса. Сельскохозяйственные угодья нашего края составляют около 13 млн. гектаров, в том числе свыше 7 млн. гектаров пашни. На долю Алтая в Сибири приходится более 50 процентов заготовок зерна, около трети мяса, одной четверти молока, около 50 процентов заготовок шерсти.

Главным богатством и основной заботой сельских тружеников Алтая был и остается хлеб, а центральным направлением в специализации зернового хозяйства — пшеница сильных и твердых сортов. Выступая на собрании партийно-хозяйственного актива в Новосибирске, товарищ Л. И. Брежнев говорил: «Уверен, что руководство Новосибирской области, как и вашего соседа — Алтайского края, приложит все усилия к повышению производства сельскохозяйственных культур и в первую очередь зерновых. Вы знаете, как мы дорожим вашей пшеницей твердых сортов». Эти слова являются для нас развернутой программой практических действий, указанием четкой перспективы развития зернового хозяйства.

Главный резерв увеличения производства и заготовок высококачественного зерна — повышение общей культуры земледелия, ликвидация пестроты урожаев по природно-климатическим зонам края. В крае построено Гилевское водохранилище, строится Кулундинский магистральный канал, вторая очередь Алейской оросительной системы, Чарышский групповой водопровод. К концу десятой пятилетки предстоит оросить не менее 100 тысяч гектаров сельскохозяйственных угодий.

Экономические проблемы развития восточных районов неразрывно связаны с решением крупных социальных задач. За последние годы здесь много сделано для привлечения и закрепления кадров. Повышены или введены коэффициенты к заработной плате, увеличены объемы жилищного и культурно-бытового строительства. Однако обеспеченность жильем в сибирских городах пока ниже, чем в европейской части СССР. Заметно отставание в медицинском обслуживании населения, в обеспеченности детскими учреждениями, благоустройстве. Остро ощущается нехватка трудовых ресурсов на селе. Эти проблемы требуют к себе самого пристального внимания.

Партия и Советское государство выделяют огромные средства для осуществления крупномасштабных планов развития производительных сил Сибири и Дальнего Востока. За короткие сроки здесь возникают новые промышленные комплексы и центры, железные и автомобильные дороги, города и поселки.

В решении всех этих ответственных задач важнейшее значение имеет постановление ЦК КПСС и Совета Министров СССР «Об улучшении планирования и усилении воздействия хозяйственного механизма на повышение эффективности производства и качества работы». Вопрос комплексного освоения районов Сибири и Дальнего Востока нашел в этом документе глубокое отражение. Его решение создаст новые благоприятные возможности для бурного развития производительных сил страны, укрепления ее обороноспособности, повышения эффективности общественного производства и качества работы.

В. ГЕРАСИМОВ,
руководитель лекторской группы крайкома КПСС.

В Доме политического просвещения крайкома КПСС

13 ноября 1979 года в 10.00 состоится городской семинар пропагандистов школ основ марксизма-ленинизма по курсу «Учение, преобразующее мир».

ЗА РУБЕЖОМ ЛЕНИНСКИМ КУРСОМ

Международная общественность и печать продолжают широко обсуждать и комментировать советские предложения, выдвинутые товарищем Л. И. Брежневым в Берлине, его ответ на вопрос корреспондента газеты «Правда». Как отмечается во многих высказываниях, глубоко символично, что в канун Октября человечество стало свидетелем исторической советской мирной инициативы, служащей убедительным подтверждением ленинского внешнеполитического курса Советского государства, который направлен на обеспечение прочного мира и безопасности народов. Жизнь вновь подтверждает: социализм и мир неразделимы

В этот критический для будущего нашего континента момент вновь прозвучал настоятельный призыв, пишет чехословацкая газета «РУДЕ ПРАВО». Л. И. Брежнев — выдающийся государственный деятель, посвятивший свою жизнь самоотверженной борьбе за мирное будущее нашего и последующих поколений, вновь предложил странам НАТО не делать необдуманных шагов по размещению ракет среднего радиуса действия, которые привели бы к далеко идущим отрицательным последствиям. Обеспечение мира, ограничение гонки вооружений — это главная проблема, стоящая перед всем человечеством. Поэтому наш народ присоединяет свой голос к требованию народов Советского Союза, других братских стран, всего прогрессивного человечества — немедленно начать переговоры, предотвратить опасные планы по размещению американских ракет в Западной Европе.

Жизненно важные инициативы, выдвинутые главным творцом Программы мира Л. И. Брежневым, заявил член Политбюро ЦК ПОРП, заместитель Председателя Совета Министров ПНР М. ЯГЕЛЬСКИЙ, полностью соответствуют духу и содержанию мирной социалистической стратегии, являются ее развитием. Новые советские предложения наносят удар по лживой пропаганде определенных кругов Запада о мнимой «советской угрозе», отвечают чаяниям народов нашего континента, стремящихся жить в мире.

Дальнейшим развитием сформулированных в Берлине инициатив, констатирует югославская газета «ПОЛИТИКА», Советский Союз не только подтвердил свою готовность к переговорам, но и уточнил, что шансы на их успех были бы куда больше, если бы НАТО отказалось от своих планов размещения американских ракет в Западной Европе.

По словам английской газеты «ГАРДИАН», призыв Л. И. Брежнева к незамедлительным переговорам имеет целью «сохранить импульс на переговорах о разоружении».

Ответ Л. И. Брежнева газете «Правда», отмечает финская «КАНСАН УУТИСЕТ», еще раз подтвердил стремление Советского Союза к миру, разрядке и разоружению. Слово теперь за западными странами.

(ТАСС).

ЗАЯВЛЕНИЕ БЕЛОГО ДОМА

ВАШИНГТОН. (ТАСС). Президент США Дж. Картер приветствовал итоги голосования в сенатской комиссии по иностранным делам конгресса, которая одобрила советско-американский Договор об ограничении стратегических наступательных вооружений и рекомендовала сенату ратифицировать его. В заявлении для печати, опубликованном Белым домом, выражается надежда, что все сенаторы, которым предстоит вынести решение о ратификации документа, «изучат договор и все связанные с ним вопросы столь тщательно, как это сделала комиссия по иностранным делам». «Мы уверены, что после такого изучения сенаторы придут к выводу, что Договор ОСВ-2 отвечает лучшим интересам США, и проголосуют за его ратификацию», — говорится в заявлении.

Борьба за мир—главная задача

Вся мировая печать публикует подробные материалы о праздновании в Москве 62-й годовщины Великой Октябрьской социалистической революции.

Радио и телевидение Болгарии, Венгрии, ГДР, Польши и других стран вели прямой репортаж с Красной площади о военном параде и демонстрации трудящихся.

Информационные агентства уделили особое внимание выступлению на праздничном приеме в Кремле Генерального секретаря ЦК КПСС, Председателя Президиума Верховного Совета СССР Л. И. Брежнева. «Наши цели ясны и благородны. Их начертал на алом знамени Советской страны Великий Октябрь. Это — мир и счастье людей труда. Этим вдохновляются все наши действия и внутри страны, и на международной арене», — эти слова руководителя КПСС и Советского государства широко цитируются комментаторами агентств и радио многих стран.

Торжества в Москве, отмечает комментатор телевидения ЧССР, вновь подтвердили, что Советский Союз считает борьбу за мир своей главной задачей. Октябрьские торжества в Москве превратились в могучую манифестацию мира.

Миллионы поляков с помощью интервидения стали участниками волнующей манифестации: на исторической площади у стен Московского Кремля с новой силой было продемонстрировано стремление советских людей, сплоченных вокруг партии, ее ленинского Центрального Комитета, успешно претворить в жизнь решения XXV съезда КПСС, взять новые рубежи коммунистического строительства, подчеркнул комментатор польского телевидения.

Средства зарубежной массовой информации подробно сообщают о речи члена Политбюро ЦК КПСС, министра обороны СССР Маршала Советского Союза Д. Ф. Устинова на Красной площади.

Комментируя доклад на торжественном заседании в Москве члена Политбюро ЦК КПСС, секретаря ЦК КПСС А. П. Кириленко, болгарская газета «Работническо дело» пишет: Советский народ все полнее ощущает плоды своих революционных завоеваний и достижений. Поднялось его благосостояние, укрепилось экономическое могущество государства. Советский Союз вправе гордиться грандиозными свершениями в коммунистическом строительстве.

Вейгерская «Непсабадшаг» подчеркивает, что реальный социализм становится все более действенной силой в борьбе за мир без войн, за мир созидания на благо человека. Социализм означает справедливость, свободу, работу и мир.

«В канун годовщины Октября вновь подтверждена необходимость обеспечения права человека на жизнь в условиях мира», — пишет в отчете о торжественном заседании в Москве газета «Нойес Дойчланд».

Октябрьская революция, указывает французская газета «Юманите», была и остается решающим событием нашего века, которое исключительно глубоко повлияло на историю всего человечества. Французские коммунисты, борющиеся за утверждение принципов мирного сосуществования, за мир, разоружение и международное сотрудничество, ценят решительные действия и новые инициативы СССР в пользу достижения этих важных целей.

Орган правительства Мадагаскара газета «Атрика» отмечает, что вместе с советским народом 62-ю годовщину Октября празднуют и народы тех стран Африки, которые встали на путь построения общества социалистической ориентации. Все революционные изменения в мире после исторических залпов «Авроры», подчеркивает она, были, несомненно, вызваны к жизни идеями Великого Октября.

(ТАСС).

ВТОРАЯ СТРАНИЦА СЕГОДНЯШНЕГО НОМЕРА — СМЕННАЯ.

Редактор В. КИНЕЛЕВ.

ТВ БУДУЩЕЙ НЕДЕЛИ

ПОНЕДЕЛЬНИК 12 НОЯБРЯ

ПЕРВАЯ ПРОГРАММА
МОСКВА
16.00 — Новости. **16.20** — Программа документальных фильмов телевизионных студий страны. **17.15** — «Наш сад». **17.45** — «Спор-клуб». **19.00** — Играет камерный ансамбль «Гармония» Киевской государственной филармонии. **19.35** — «Пятилетка. Год четвертый».
БАРНАУЛ
20.15 — «Экран новостей».
МОСКВА
20.35 — «Наш закон». Выступление заместителя Председателя Верховного суда СССР Е. А. Смоленцева. **21.00** — Песни и танцы народов СССР. **21.25** — «Мастера искусств». Народная артистка СССР В. Артмане. **22.30** — «Время». Информационная программа. **23.05** — «Покажите нам музей». Телевизионный документальный фильм. **23.30** — Концерт, посвященный Дню советской милиции. Трансляция из Государственного Центрального концертного зала. В перерыве — информационный выпуск «Сегодня в мире».

ВТОРАЯ ПРОГРАММА
БАРНАУЛ
18.30 — Для любителей спорта. Кинопрограмма. **19.10** — К 250-летию Барнаула. «Творчество». **19.40** — Документальные телефильмы: «Пустыня», «Серебряная ферма».
МОСКВА
20.15 — Концерт Большого академического хора Центрального телевидения и Всесоюзного радио.
БАРНАУЛ
20.35 — Научно-популярный фильм. **20.45** — «Экран новостей». **21.00** — «Начало». Художественный фильм.

ВТОРНИК 13 НОЯБРЯ

ПЕРВАЯ ПРОГРАММА
МОСКВА
10.00 — «Время». Информационная программа. **10.40** — Утренняя гимнастика. **11.05** — Программа мультфильмов: «Приключения Хомы», «Веселая карусель», «Ну, погоди!» — 12-й выпуск. **11.35** — «Место встречи изменить нельзя». Телевизионный многосерийный художественный фильм. 1-я серия. **12.45** — «Очевидное—невероятное». **13.45** — Концерт Московского молодежного оркестра русских народных инструментов под управлением лауреата премии Ленинского комсомола Н. Калинина. По окончании (**14.20**) — Новости. **16.00** — Новости. **16.20** — «Твой труд — твоя высота». Кинопрограмма. **17.15** — Народные мелодии. **17.35** — «Беседы о праве». **18.05** — Концерт из произведений Р. Щедрина.
БАРНАУЛ
18.45 — «Экран новостей». **19.00** — «Земля алтайская» — «Резервы алтайской пашни». В передаче принимает участие академик ВАСХНИЛ, лауреат Ленинской премии А. И. Бараев.
МОСКВА
20.00 — «Стихи—детям». **20.15** — «Сегодня в мире». **20.30** — Концерт. **20.45** — «Советы и жизнь». **21.15** — Премьера телевизионного многосерийного художественного фильма «Место встречи изменить нельзя». 2-я серия. **22.30** — «Время». Информационная программа. **23.05** — Концерт, посвященный Дню советской милиции. Передача из Государственного Центрального концертного зала. 2 отделение. (Запись по трансляции из ГЦКЗ от 12 ноября с. г.). По окончании (**0.35**) — информационный выпуск «Сегодня в мире».

ВТОРАЯ ПРОГРАММА
МОСКВА
18.45 — «Спортивный класс». **19.30** — «Мы строим БАМ».
БАРНАУЛ
20.00 — «Любляна». Научно-популярный фильм. **20.10** — «Экран здоровья». **20.45** — Концерт мастеров искусств. **21.15** — «Соль», «Лекари земли». Документальные телефильмы. **22.00** — «Экран новостей».

СРЕДА 14 НОЯБРЯ

ПЕРВАЯ ПРОГРАММА
МОСКВА
10.00 — «Время». Информационная программа. **10.20** — Утренняя гимнастика. **11.05** — «Ребятам о зверятах». Передача из Ленинграда. **11.35** — «Лиса и заяц». Мультфильм. **11.40** — «Место встречи изменить нельзя». Телевизионный многосерийный художественный фильм. 2-я серия. **13.00** — «Клуб кинопутешествий». По окончании (**14.00**) — Новости. **16.00** — Новости. **16.20** — К Международному году ребенка. Программа телевизионных документальных фильмов. **17.05** — «Поэзия». К. Батюшков. **17.50** — «Объектив». **18.20** — «Дела московского комсомола». **18.50** — Концерт из произведений Г. Свиридова.
БАРНАУЛ
19.30 — «Молодость». **20.00** — «Экран новостей».
МОСКВА
20.15 — «Сегодня в мире». **20.30** — «Ромео и Джульетта». Фильм-балет. **20.50** — «Жизнь науки». **21.20** — Премьера телевизионного многосерийного художественного фильма «Место встречи изменить нельзя». 3-я серия. **22.30** — «Время». Информационная программа. **23.05** — «Что? Где? Когда?». Телевизионная викторина. **0.10** — «Сегодня в мире». **0.25** — **0.35** — «Это непрестанное беспокойство». Фильм-концерт с участием народного артиста СССР В. Норейки.

ВТОРАЯ ПРОГРАММА
БАРНАУЛ
19.00 — «Для водителей и пешеходов». Кинопрограмма.
МОСКВА
19.30 — «Отзовитесь, горнисты!». **20.00** — «Веселые нотки».
БАРНАУЛ
20.15 — «Мы—экипаж». Научно-популярный фильм. **20.35** — Телевизионные гастроли». У нас в гостях виолончелист Евгений Альтман. **21.15** — «Экран новостей».

ЧЕТВЕРГ 15 НОЯБРЯ

ПЕРВАЯ ПРОГРАММА
МОСКВА
10.00 — «Время». Информационная программа. **10.40** — Утренняя гимнастика. **11.05** — «Отзовитесь, горнисты!». **11.35** — «Место встречи изменить нельзя». Художественный фильм. 3-я серия. **12.45** — «Народное творчество». Телевизионное обозрение. **13.25** — А. Твардовский. «Поэмы». По окончании (**13.55**) — Новости. **16.00** — Новости. **16.20** — «Сельские будни». Кинопрограмма. **17.15** — З. Тищенко. Концерт для фортепиано с оркестром. **17.40** — «Шахматная школа». Класс начинающих. **18.10** — «Русская речь».
БАРНАУЛ
18.40 — «Строитель». Тележурнал. **19.10** — «Экран новостей».
МОСКВА
19.25 — «Ленинский университет миллионов». **20.00** — «В каждом рисунке — солнце». **20.15** — «Сегодня в мире». **20.30** — Поет народный артист СССР Юрий Гуляев. **21.00** — «Борьба бразильских коммунистов за восстановление демократии». Интервью Генерального секретаря ЦК Бразильской компартии Луиса Карлоса Престеса. **21.10** — Премьера телевизионного многосерийного художественного фильма «Место встречи изменить нельзя». 4-я серия. **22.30** — «Время». Информационная программа. **23.05** — Международное олимпийское «Спортлото». Передача из Варшавы. **0.15** — «Сегодня в мире». **0.30** — «Десенский край». Документальный фильм.

ВТОРАЯ ПРОГРАММА
МОСКВА
18.40 — Концертный зал телестудии «Орленок».
БАРНАУЛ
19.25 — «Для выпускников школ». Кинопрограмма. **20.25** — «Директор. Репортаж с рабочего места». Документальный фильм. **20.45** — «Экран новостей». **21.00** — Концерт эстрадной музыки.

ПЯТНИЦА 16 НОЯБРЯ

ПЕРВАЯ ПРОГРАММА
МОСКВА
10.00 — «Время». Информационная программа. **10.20** — Утренняя гимнастика. **11.05** — Концертный зал телестудии «Орленок». **11.50** — «Место встречи изменить нельзя». Художественный фильм. 4-я серия. **13.10** — Выступление народного ансамбля танца Дворца культуры шахтеров и строителей г. Воркуты. **13.35** — «Онего». Телевизионный документальный фильм. По окончании (**14.05**) — Новости. **16.00** — Новости. **16.20** — «По Сибири и Дальнему Востоку». Кинопрограмма. **17.10** — «По музеям и выставочным залам». **17.40** — «Трудный год». Телевизионный очерк. **17.55** — «Творчество юных». **18.25** — «Экспедиция на полюс». **18.55** — «Поэзия». Саломея Нерис. К 75-летию со дня рождения.
БАРНАУЛ
19.35 — «Светофоры не гасить». **20.00** — «Экран новостей».
МОСКВА
20.15 — «Сегодня в мире». **20.30** — «Подвиг». **21.00** — Премьера телевизионного художественного фильма «Место встречи изменить нельзя». 5-я серия. **22.30** — «Время». Информационная программа. **23.05** — Чемпионат СССР по футболу. «Динамо» (Тбилиси) — «Динамо» (Киев). В перерыве (**23.50**) — информационный выпуск «Сегодня в мире». **1.05** — Мелодии и ритмы зарубежной эстрады.

ВТОРАЯ ПРОГРАММА
БАРНАУЛ
18.10 — «Дума про любовь». Телевизионный спектакль.
МОСКВА
19.35 — «Москва и москвичи». **20.05** — «Хочу все знать». Киножурнал.
БАРНАУЛ
20.15 — «В Тверском краю». «Дорогами Пушкина». «Альманах кинопутешествий». Научно-популярные фильмы. **20.55** — «Панорама недели». **21.15** — «Асмик». Документальный телефильм.

СУББОТА 17 НОЯБРЯ

ПЕРВАЯ ПРОГРАММА
МОСКВА
10.00 — «Время». Информационная программа. **10.40** — Утренняя гимнастика. **11.00** — «Умелые руки». **11.30** — «Место встречи изменить нельзя». Телевизионный художественный фильм. 5-я серия. **12.55** — Музыкальная программа «Утренняя почта». **13.25** — «Для вас, родители». **13.55** — «Это вы можете». **14.45** — «Моя подруга Зебо». Фильм-концерт. **15.15** — Тираж «Спортлото». **15.30** — «Здоровье». Научно-популярная программа. Лауреаты Государственных премий СССР 1979 года в области науки и техники. Ведущая — врач Ю. В. Белянчикова. **16.15** — «Сегодня в мире». **16.30** — «Путевка в жизнь». Премьера телевизионного документального фильма «Начало биографии». Вступительное слово к циклу дважды Героя Советского Союза летчика-космонавта СССР П. Р. Поповича. **17.35** «В мире животных». Ведет передачу Н. Н. Дроздов. **18.35** — «По вашим письмам». Музыкальная программа. **19.20** — Программа мультфильмов: «Когда прилетают аисты», «Самый маленький гном». **19.50** — Премьера телевизионного многосерийного спектакля «Ватага «Семь ветров». История 1-я — «Окно». **20.35** — «Содружество». Телевизионный журнал. **21.20** — Премьера телевизионного спектакля «Цезарь и Клеопатра». По пьесе Б. Шоу. Часть 1-я. **22.30** — «Время». Информационная программа. **23.05** — Телевизионный спектакль «Цезарь и Клеопатра». Часть 2-я. **0.10** — «Вечерние мелодии». По окончании (**0.55**) — Новости.

ВОСКРЕСЕНЬЕ 18 НОЯБРЯ

ПЕРВАЯ ПРОГРАММА
МОСКВА
10.00 — «Время». Информационная программа. **10.40** — «На завидну становились!». **11.00** — «Будильник». **11.30** — «Служу Советскому Союзу». **12.30** — «В гостях у сказки». «Приключения Буратино». Телевизионный художественный фильм. 2-я серия. **14.00** — «Сельский час». **15.00** — «Музыкальный киоск». **15.30** — «Театральный спектакль». К. Симонов — «Из записок Лопатина». Спектакль московского театра «Современник». **17.40** — «Клуб кинопутешествий». **18.40** — Премьера фильма-концерта «Здравствуй, цирк». **19.30** — «Международная панорама». **20.15** — «Песня-79». **20.50** — «Главы великой книги» — «Весна созидания». Фильм 4-й. **21.50** — Премьера телевизионных короткометражных художественных фильмов: «Посещение», «Мир в зеркальце». **22.30** — «Время». Информационная программа. **23.05** — «На улице Нежданной». **0.15** — «Восходящая траектория». Телевизионный документальный фильм. По окончании (**0.45**) — Новости.

ЧТО? ГДЕ? КОГДА?

СПРАВОЧНЫЙ ОТДЕЛ «АЛТАЙСКОЙ ПРАВДЫ»

ТЕЛЕВИДЕНИЕ

ВОСКРЕСЕНЬЕ 11 НОЯБРЯ

ПЕРВАЯ ПРОГРАММА
МОСКВА
10.00 — «Время». Информационная программа. **10.40** — Утренняя гимнастика. **11.05** — «Делай с нами, делай, как мы, делай лучше нас». Передача из ГДР. **12.05** — «Любовь, пожар и Помпиеро...». Телевизионный художественный фильм. **13.10** — «Поет заслуженный артист Эстонской ССР В. Кусланн». Фильм-концерт. **13.35** — Новости. **13.40** — Перерыв. **16.00** — Новости. **16.20** — Программа телевизионных документальных фильмов. **17.10** — «Шахматная школа». **17.40** — «Знай и умей». Передача для юных техников. **18.25** — Концерт из произведений А. Эшпая. **19.00** — «Ребятам о зверятах». Передача из Ленинграда.
БАРНАУЛ
19.30 — «Сильные, смелые, ловкие». В гостях у мушкетеров. **20.05** — «Сказка про охотника». Мультфильм. **20.15** — «Экран новостей».
МОСКВА
20.30 — К Дню независимости Анголы. Кинопрограмма. **21.20** — Премьера телевизионного многосерийного художестве н н о г о фильма «Место встречи изменить нельзя». 1-я серия. **22.30** — «Время». Информационная программа. **23.05** — **0.35** — «Молодой балет России». Концерт. В перерыве (**23.40**) — информационный выпуск «Сегодня в мире».

ВТОРАЯ ПРОГРАММА
БАРНАУЛ
18.30 — «Поезд в революцию». Документальный фильм. **19.20** — Киножурнал.
МОСКВА
19.30 — «Москва и москвичи». **20.00** — «Стихи — детям». **20.15** — «Народные мелодии».
БАРНАУЛ
20.30 — «Эстонский эксперимент». Документальный телефильм. **21.00** — «Экран новостей». **21.15** — «Дирижер». Телефильм-концерт.

РАДИО

ВОСКРЕСЕНЬЕ 11 НОЯБРЯ

8.15 — Обзор краевых газет. **11.15** — Эстрадный концерт. **11.30** — Пионерская радиогазета «Юный ленинец». В выпуске: «Я вижу мир» — о конкурсе рефератов «Мой идеал интернационалиста». Очередное занятие студии юнкоров. «Наш школьный музей». (Змеиногорская средняя школа № 1). **19.15** — «Читальный зал «Книголюба». На выдаче: рассказ из книги А. Баздырева «Это и есть жизнь».

ТЕАТРЫ

АЛТАЙСКИЙ ГОСУДАРСТВЕННЫЙ ТЕАТР ДРАМЫ. Премьера «ЗДРАВСТВУЙТЕ, ЛЮДИ!» — в 19-30.

КИНО

«МИР» (автоответчик 5-64-95). **11 и 12 ноября** — «ЗАБУДЬТЕ С Л О В О «СМЕРТЬ» — в 9, 11, 13, 15, 17, 19, 21.

«РОССИЯ». «ШЛА СОБАКА ПО РОЯЛЮ» — в 10 (для детей). «ТОРГОВКА И ПОЭТ» — в 9, 10-45, 12-30, 14-15, 16, 17-45, 19-30, 21-15 (удл. сеанс). «ОПЕРАЦИЯ У АРСЕНАЛА» — в 11-45, 13-30, 15-15, 17, 18-45, 20-30 (удл. сеанс). **12 ноября** — «НЕОКОНЧЕННАЯ ПЕСНЯ» (1—2 серии) — в 9, 10, 11-25, 12-25, 13-50, 14-50, 16-15, 17-15, 18-40, 19-40, 21-05.

«РОДИНА». «ДИКАЯ СОБАКА ДИНГО» — в 11 (для детей). «ТОРГОВКА И ПОЭТ» — в 9, 10, 12, 13, 14, 15, 16, 17, 18, 19, 20, 21 (два последних сеанса — удл.). **12 ноября** — «РАСПИСАНИЕ НА ПОСЛЕЗАВТРА» — в 9, 10, 11, 12, 13, 14, 15, 16, 17, 18, 19, 20, 21 (два последних сеанса — удл.).

«ЮНОСТЬ». «БАЛАМУТ» — в 13-30, 17-30, 19-30. «ПРЕДВЕЩАЕТ ПОБЕДУ» — в 10, 11-45, 15-30, 21-15 (удл. сеанс). **12 ноября** — «НЕОКОНЧЕННАЯ ПЕСНЯ» (1—2 серии) — в 10, 12-45, 15-30, 18-30, 21.

«ЧАЙКА» (автоответчик 4-45-17). «КО МНЕ, МУХТАР!» — в 9-30 (для детей). «ТЫ — МНЕ, Я — ТЕБЕ» — в 11, 13, 15, 17, 19 (удл. сеанс). **21. 12 ноября** — «КО МНЕ, МУХТАР!» — в 15 (для детей). «РАСПИСАНИЕ НА ПОСЛЕЗАВТРА» — в 9-30, 11, 13, 17, 19 (удл. сеанс). **21.**

«ПИОНЕР». «СНЕГОВИК ДЛЯ АФРИКИ» — в 9-30, 11-20, 13-10, 15, 17. «ВЕРСИЯ ПОЛКОВНИКА ЗОРИНА» — в 19 (удл. сеанс). **21. 12 ноября** — «ГАРИБ В СТРАНЕ ДЖИННОВ» — в 9-30, 11-20, 13-10, 15, 17. «ДОЛГОЕ ВОЗВРАЩЕНИЕ» — в 19 (удл. сеанс). **21.**

«АЛТАЙ». «СЧИТАЙТЕ МЕНЯ ВЗРОСЛЫМ» — в 13 (для детей). «ВКУС ХЛЕБА» (1—2 серии) — в 15, 18, 21. **12 ноября** — «БАЛАМУТ» — в 15, 17, 19, 21 (удл. сеанс).

«ЗАРЯ». «ПЯТЬ ВЕЧЕРОВ» — в 15, 17, 19 (удл. сеанс). **21. 12 ноября** — «НОВОБРАНЦЫ ИДУТ НА ВОЙНУ» — в 15, 17, 19 (удл. сеанс). **21.**

«ЛУЧ». **11. 12 ноября** — «ДОКТОР АЙБОЛИТ» — в 11-20 (для детей). «БАЛАМУТ» — в 9-30, 13-10, 15, 17, 18-45 (удл. сеанс), 21.

ДВОРЕЦ КУЛЬТУРЫ ШИННИКОВ. «КЛЮЧИ ОТ РАЯ» — в 17, 19, 21 (удл. сеанс).

ДВОРЕЦ КУЛЬТУРЫ ХИМИКОВ. «СЕРЕБРЯНЫЕ ТРУБЫ» — в 12 (для детей). «ПОСЛЕДНИЙ ШАНС» — в 14, 16, 18, 20 (удл. сеанс). Вечер танцев — в 21.

ДВОРЕЦ КУЛЬТУРЫ КОТЕЛЬЩИКОВ. «КРАСНЫЙ ГАЛСТУК» — в 13 (для детей). «НЕСОВЕРШЕННОЛЕТНИЕ» — в 15, 17, 19, 21.

ДОМ КУЛЬТУРЫ ВОС. «ГРАН ПРИ» — в 15. «КЛЮЧ БЕЗ ПРАВА ПЕРЕДАЧИ» — в 17.

КЛУБ ЗАВОДА «ТРАНСМАШ». «У ЗАСТАВЫ «КРАСНЫЕ КАМНИ» — в 13 (для детей). «СКАЗ ПРО ТО, КАК ЦАРЬ ПЕТР АРАПА ЖЕНИЛ» — в 14-30, 16-20, 18-10, 20-10 (два последних сеанса — удл.).

КЛУБ МЕЛАНЖЕВОГО КОМБИНАТА. «НАЙДИ МЕНЯ, ЛЕНЯ!» — в 13 (для детей). «ЧЕРНЫЙ БИЗНЕС» — в 15, 17, 19, 21.

ПОГОДА

Сегодня днем по краю, по данным синоптиков, ожидается небольшая облачность, без осадков. Ветер южный, 5—10 метров в секунду. Температура 1—6 градусов мороза.

По Барнаулу — неболь