ПРОЛЕТАРИИ ВСЕХ СТРАН, СОЕДИНЯЙТЕСЬ!

АЛТАЙСКАЯ ПРАВДА

Орган Алтайского краевого комитета КПСС и краевого Совета народных депутатов

№ 253 (17589) • ПЯТНИЦА, 2 НОЯБРЯ 1979 ГОДА • Газета выходит с 12 августа 1917 г. • Цена 2 коп.

Великому Октябрю — достойную встречу!

РЕШЕНИЯ XXV СЪЕЗДА КПСС — В ЖИЗНЬ!

Выполнили первую заповедь

ЗАКРЕПИТЬ ДОСТИГНУТОЕ

Хлеборобы Славгородского района выполнили народнохозяйственный план продажи хлеба государству. О путях достижения этой трудовой победы рассказывает первый секретарь Славгородского горкома КПСС В. А. ЛОБАЧ:

— Трудно давался хлеборобам хлеб этого года. Непогода часто нарушала рабочий план уборки. Но настойчивость, мастерство и опыт механизаторов позволили закончить жатву в лучшие сроки и с минимальными потерями. Успеху помогло то, что на вооружении механизаторов был испытанный шатовский метод организации уборочных работ. Во всех колхозах и совхозах действовали уборочно-транспортные отряды и звенья, позволяющие убирать хлеб более продуктивно, с максимальной отдачей использовать технику.

Хлебное поле во время страды становилось центром всей воспитательной и идеологической работы. Партийные организации направили туда своих лучших агитаторов и политинформаторов, организовали действенное социалистическое соревнование. Ежедневно в райцентре поднимался флаг трудовой славы в честь лучших механизаторов, штаб уборки регулярно подводил итоги соревнования.

Сейчас мы можем назвать имена победителей. Это И. И. Гордок из колхоза имени XXII съезда КПСС, который намолотил 573 тонны зерна, звено Я. И. Варта из совхоза «Украинский», намолотившее 4499 тонн.

Большую помощь хлеборобам района оказали промышленные предприятия города Славгорода. Так, завод имени Верещагина послал в совхоз «Славгородский» целый уборочный комплекс со своей ремонтной мастерской. Член этого звена В. П. Малюх вместе с сыном Михаилом двумя комбайнами убрали хлеба на площади 1.940 гектаров и намолотили 1.502 тонны зерна.

В этой помощи мы видим крепнущую силу союза серпа и молота.

В целом по району урожайность зерновых составила 11 центнеров зерна, против 9,5 центнера в прошлом году. Увеличение урожайности стало возможным благодаря внедрению в районе безотвальной системы обработки земли. Во всех хозяйствах в прошлом году было применено глубокое рыхление на глубину 30 сантиметров. Оно способствовало хорошему сохранению влаги, что очень важно в наших засушливых условиях.

Благотворно повлияли на урожай и новые сорта. Вот уже три года мы испытываем на своих полях пшеницы сорта Целинная-20 и Новосибирская-67. В этом году они были посеяны на площади 6 тысяч гектаров. Урожайность в отдельных хозяйствах достигла 22 центнера с гектара. На эти сорта будем делать ставку и в следующем году.

Увеличение урожайности, горячее соревнование земледельцев и позволили нам выполнить народнохозяйственный план продажи зерна. Всего на хлебоприемные пункты отправлено 85 тысяч тонн зерна. Особенно большой вклад сделали колхозы имени Кирова, «Победа», имени Карла Маркса, совхозы «Знаменский» и «Украинский». Эти хозяйства значительно перевыполнили свое задание.

Сейчас усилия тружеников района направлены на то, чтобы заложить прочную основу увеличения производства зерна в следующем году. На зерновых токах продолжается калибровка семян, доведение их до посевных кондиций.

Во всех коллективах колхозов и совхозов прошло обсуждение письма механизаторов Целинного района. Инициатором районного соревнования хлеборобов за качественный и быстрый ремонт техники выступили земледельцы колхоза «Победа». Эта ценная инициатива поддержана всеми механизаторами. Намечено к первому января поставить на линейку готовности всю почвообрабатывающую и посевную технику, а к марту закончить ремонт тракторов.

Активно ведется вывозка на поля органических удобрений.

Закрепить и улучшить достигнутый результат — такую задачу ставят перед собой труженики Славгородского района.

ВКЛАД РАЦИОНАЛИЗАТОРОВ

Подведены итоги конкурсного соревнования рационализаторов и изобретателей ордена Ленина Барнаульского станкостроительного завода. Коллективы цепного производства, отделов главного конструктора и главного технолога досрочно, почти на три месяца раньше, выполнили план четырех лет десятой пятилетки по получению экономии от внедрения рацпредложений в производство. В заводскую копилку рационализаторы отдела главного технолога с начала пятилетки внесли более 400 тысяч рублей, или почти на 90 тысяч рублей больше плана.

Замечательных успехов добился и коллектив отдела главного конструктора. На его счету 164 тысячи рублей сэкономленных средств. Особенно активно техническим прогрессом, совершенствованием технологии занимается коммунист этого отдела Оскар Иоганесович Юхкам. По его предложению внедрено свыше 100 мероприятий за все время его работы на предприятии. Экономия — 154 тысячи рублей.

Совершенствованием литейного производства постоянно занимается модельщик Владимир Константинович Саутин. Все его предложения направлены на повышение культуры производства и качество изделий.

Творчески трудится в цепном производстве в прошлом мастер-конструктор, а ныне начальник технического бюро Александр Петрович Никулин. За годы работы на предприятии он внес более пятидесяти различных предложений. На его личном счету сейчас свыше 80 тысяч рублей экономии, а от творческого содружества с другими рационализаторами — 123 тысячи рублей.

Внушительны и общие итоги работы рационализаторов и изобретателей завода. По сравнению с соответствующим периодом прошлого года в заводскую копилку они внесли более 65 тысяч рублей, прирост составил 14,3 процента. А всего в этом году они сэкономили около 600 тысяч рублей. Заводские умельцы досрочно выполнили план десяти месяцев текущего года по рационализации и изобретательству.

А. ПЧЕЛИНЦЕВ.

СВЕРЯЯ ЖИЗНЬ ПО ИЛЬИЧУ

ПУСТЬ ЖИВЕТ В ВЕКАХ ИМЯ И ДЕЛО ВЛАДИМИРА ИЛЬИЧА ЛЕНИНА — ВОЖДЯ ОКТЯБРЬСКОЙ РЕВОЛЮЦИИ, СОЗДАТЕЛЯ И РУКОВОДИТЕЛЯ КОММУНИСТИЧЕСКОЙ ПАРТИИ И ПЕРВОГО В МИРЕ СОЦИАЛИСТИЧЕСКОГО ГОСУДАРСТВА!

(Из «Призывов ЦК КПСС к 62-й годовщине Великой Октябрьской социалистической революции»).

К ПРАЗДНИКУ — ГОДОВОЙ

Тысячи тружеников завода «Алтайсельмаш» участвуют в социалистическом соревновании за достойную встречу 62-й годовщины Великого Октября. Сотни из них обязались к празднику выполнить годовые планы. В кузнечно-прессовом цехе первыми в это соревнование включились штамповщик Н. Н. Кружьев, нагревальщица Н. Н. Зеленцова. В настоящее время они почти в полтора раза перевыполняют задание, сдавая детали только с первого предъявления. В сварочно-заготовительном цехе ударную вахту возглавляют передовики Г. А. Товстик и В. В. Вольных.

А лучший токарь ремонтно-механического цеха В. В. Тиньгаев уже справился со своим обязательством, взятым в честь годовщины Октября. На его рабочем календаре — январь 1980 года.

Н. НИКОЛАЕВ.

г. Рубцовск.

ОПЕРЕЖАЯ ВРЕМЯ

Ксению Климентьевну Назарчук, токаря цеха 100 завода «Трансмаш», хорошо знают на предприятии. Ветеран труда, классный специалист, шеф-наставник... В канун праздника Октября Ксению Климентьевну горячо поздравили товарищи по работе — она выполнила личную пятилетку.

Трудовые подарки Октябрю приготовили и многие другие рабочие «Трансмаша». В счет 1981 года работают уже 12 человек — Михаил Иннокентьевич Ванин, шлифовщик цеха 420, Анатолий Федорович Данченко, штамповщик цеха 340, и другие. Около 100 рабочих в канун 62-й годовщины Октября досрочно выполнили задания четырех лет пятилетки.

В ТОТ ДЕНЬ В БУРЛЕ «именинницей» была улица Ленина. У этой улицы свой замечательный путь — от захолустной Сенной до главной магистрали села, носящей имя вождя революции, добрые трудовые традиции. Юные жители Бурлы, которые вместе со старшими участвовали в торжестве, узнали много нового и интересного о людях, рядом с которыми живут, испытали чувство гордости за тех, кого считали «просто соседями».

И пусть праздник улицы Ленина не задумывался специально как воспитательный акт, адресованный только подросткам, его воздействие на умы и сердца юных трудно переоценить, ибо это пример той действенной, конкретной пропаганды ленинских идей, советского образа жизни, необходимость которой подчеркнута в постановлении ЦК КПСС «О дальнейшем улучшении идеологической, политико-воспитательной работы», в рекомендациях Всесоюзного совещания идеологических работников.

Деятельность В. И. Ленина и его соратников, революционные, боевые и трудовые традиции партии и народа всегда являлись главным стержнем в формировании у подрастающего поколения гражданских качеств, активной жизненной позиции.

В школах края накоплен богатый опыт работы по Ленониане. Создано более 500 ленинских музеев и комнат. Пятнадцати школьным музеям присвоено высокое звание народных. Среди них музеи 27-й и 78-й барнаульских школ, Лебяжинской средней Павловского района, Романовской восьмилетней Романовского района и ряда других.

ВО МНОГИХ УЧЕБНЫХ ЗАВЕДЕНИЯХ Ленинские музеи и комнаты по праву стали центром всей идейно-воспитательной работы. Здесь проходят уроки истории и обществоведения, сборы и собрания, встречи с ветеранами войны и труда, передовиками производства. Здесь впервые повязывают галстук юным пионерам и вручают старшеклассникам комсомольские билеты.

Совершенствуя и развивая формы работы по Ленониане, педагогические коллективы, партийные организации школ сосредотачивают свое внимание на воспитании у подрастающего поколения уважения к труду, готовности приносить людям пользу, быть верными продолжателями дела отцов, настойчиво и последовательно претворять в жизнь бессмертный ленинский завет «учиться коммунизму». Этой цели служат внеурочная деятельность и уроки, в первую очередь, уроки истории и обществоведения, на которых ребята под руководством учителя изучают произведения и биографию В. И. Ленина, убеждаются, что ленинизм — учение развивающееся, вечно живое, творческое.

Сегодня уже ни для кого не звучат непривычно такие понятия, как пятая трудовая четверть, ученическая производственная бригада. Школьники помогают шефствующим предприятиям, выращивают хлеб и овощи, ухаживают за животными на фермах, ведут по заданиям ученых, специалистов колхозов и совхозов опытническую работу, учатся хозяйствовать на земле умело, экономно, рачительно.

Это уже не игра в труд, а серьезное ответственное дело. И на комсомольских собраниях с единой повесткой дня «Учиться, жить и работать по-ленински», которые проходят в крае, ребята серьезно, без скидок на возраст обсуждают эту сторону своей деятельности.

Причастность к практическим делам своего села, хозяйства, шефствующего предприятия — хорошая школа закалки для юных. Именно об этом говорил Владимир Ильич Ленин: «Только в труде вместе с рабочими и крестьянами можно стать настоящим коммунистом».

ВЫРАЖЕНИЕМ СТРЕМЛЕНИЯ МОЛОДЕЖИ выверять свою жизнь по Ленину прочно вошел в практику комсомольской работы Ленинский зачет. Он проводился впервые, когда страна готовилась к столетию со дня рождения вождя. И с тех пор каждый год юноши и девушки сдают перед лицом товарищей экзамен на зрелость. Участие в Ленинском зачете, проходящем нынче под девизом «Решение XXV съезда КПСС — в жизнь», углубляет знание марксистско-ленинской теории, учит применять теорию на практике, сверять свои поступки по высокой шкале гражданственности.

К сожалению, в ряде школьных комсомольских организаций личные комплексные планы составляются непродуманно, не наполнены конкретным содержанием. В этом творческом деле недопустимы шаблон и формализм.

Сейчас, когда страна готовится отметить сто десятую годовщину со дня рождения В. И. Ленина, новые серьезные задачи встают перед работниками народного образования, коммунистами и комсомольцами школы. Следует оживить, углубить работу Ленинских комнат и залов, смелее выводить поиск в сегодняшний день, показывая школьникам величие ленинских заветов, ставших явью; героизм — в будничных делах окружающих их людей.

Однако в ряде районов работа по ленинской теме носит эпизодический характер, малое число ребят привлекается к ней. Музеи редко принимают посетителей, советы при них пассивны. В Солонешенском районе, например, вообще нет ни одного школьного Ленинского музея.

Нельзя стать настоящим ленинцем без глубокого знания теоретического ленинского наследия, без связи его с жизнью. Наши ребята должны быть хорошо знакомы не только с героическими событиями истории, но и с сегодняшним днем Родины, края, села, в котором живут, предприятия или хозяйства, где трудятся родители. Следует учить ребят не только фактам из биографии вождя, но ленинскому отношению к делу и к людям, ленинскому чувству ответственности, ленинской правде и доброте.

„ЛЕНИН... МЫ ПРОИЗНОСИМ ЭТО ИМЯ так же тепло, как слово «мама». Когда мне бывает трудно, когда что-то не выходит, я смотрю на портрет Ильича. И снова знакомая улыбка, умные, внимательные глаза говорят мне: «Как твои дела?» И подбадривают: «Ничего, всякое бывает в жизни. Главное — не теряться, а искать, находить себя надо... Жизнь — это всегда борьба. Борьба с врагом, борьба с трудностями. С самим собой»... И я, действительно, начинаю думать, что не так у меня все и плохо, впереди вся жизнь, впереди — победы...» — так написала в своем сочинении бийская школьница Наташа Сергеева. Нельзя не увидеть в этих простых и искренних строчках — гражданской позиции растущего человека, его духовного мира.

Воспитание у школьников воли, готовности, умения жить и работать по-ленински — благородная задача школы и общественности. **«Будущее Страны Советов,** — говорил Л. И. Брежнев, — **станет таким, каким его сделают сегодняшние октябрята, пионеры, комсомольцы. Партия твердо уверена, что это будущее будет прекрасно».**

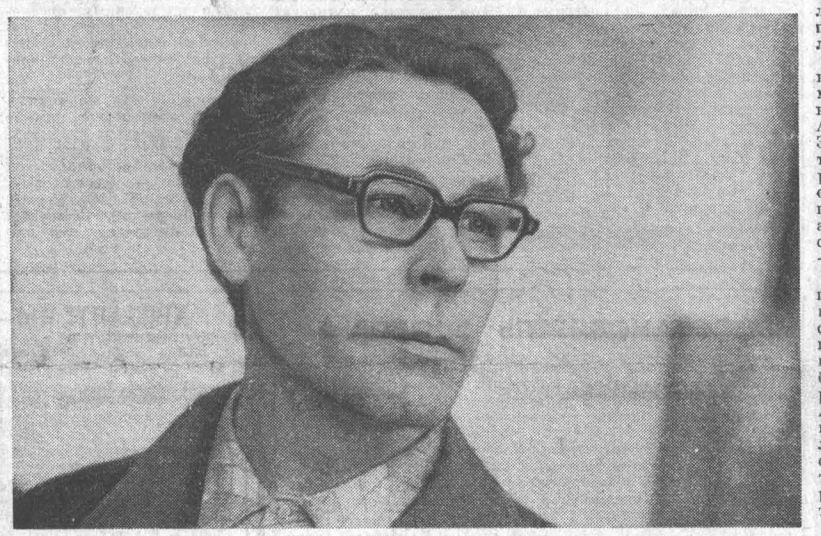

В ТРУДОВОЙ КНИЖКЕ ЯКОВА ЕГОРОВИЧА ПЕЧАТНОВА всего одна запись: принят на Барнаульский завод механических прессов. Вот уже три десятка лет он не изменяет родному предприятию, раз избранной профессии слесаря-инструментальщика. Ее тонкостям он обучил 12 человек.

Яков Егорович — ударник коммунистического труда, уважаемый в коллективе человек.

Фото И. Яшина.

ЗА ПРАВО БЫТЬ ВПЕРЕДИ

На Бийском котельном заводе в предоктябрьском соревновании участвуют каждый цех, участок, бригада. Только по личным планам повышения эффективности и качества работы сейчас на предприятии соревнуется свыше тысячи тружеников, более пятисот инженерно-технических работников участвует в трудовом соперничестве по личным творческим планам техпрогресса.

В дни ударной вахты со всех участков приходят добрые вести. На заводе 150 передовых рабочих уже завершили личную четырехлетку, более 50 человек справились с пятилетним заданием. Значительно активизировались заводские новаторы. С начала года ими внедрено в производство 5 изобретений, около 300 высокоэффективных рационализаторских предложений. Это позволило положить в копилку предприятия почти полтора миллиона рублей.

Лучшему котельщику Сергею Егоровичу Комарову недавно присвоено звание «Почетный работник министерства». Полторы нормы в смену — таков ответ на это лидера предоктябрьского соревнования.

Г. ПОПЦОВА.

г. Бийск.

Знамена — победителям

Рассмотрев итоги социалистического соревнования городов, городских районов, предприятий промышленности, строительства и транспорта по выполнению планов и социалистических обязательств третьего квартала 1979 года, бюро крайкома КПСС, исполком краевого Совета народных депутатов, президиум краевого совета профсоюзов и бюро крайкома ВЛКСМ постановили:

присудить переходящие Красные знамена крайкома КПСС, крайисполкома, крайсовпрофа и крайкома ВЛКСМ:

по городским районам — **Железнодорожному району** города Барнаула.

По предприятиям промышленности коллективам — **Барнаульского радиозавода, Алтайского завода тракторного электрооборудования, Барнаульского аппаратурно-механического завода, Барнаульского котельного завода, Рубцовского машиностроительного завода, Барнаульского станкостроительного завода, Бийского химкомбината, Славгородского химзавода им. Г. С. Верещагина, Барнаульского завода технического углерода, Горно-Алтайской гардинно-тюлевой фабрики, Барнаульской ТЭЦ-2, Барнаульского автотранспортного предприятия, Барнаульской автоколонны 1247, Локтевского известкового завода, Кулундинского мехлесхоза.**

Отмечена хорошая работа коллективов Барнаульских теплосетей, западных электрических сетей, Майминской ПМК-190, Барнаульской фабрики валяной обуви, Завьяловского льнозавода.

Переходящие Красные знамена отозваны от городов Бийска и Камня-на-Оби, Железнодорожного района города Барнаула, Барнаульского завода геофизической аппаратуры, Бийского завода «Электропечь», Барнаульского меланжевого комбината, Бобровского лесокомбината, Барнаульской мебельной фабрики, треста Алтайстроймеханизация, Бийского деревообрабатывающего комбината треста Алтайсельстройконструкция, как утративших первенство в краевом социалистическом соревновании.

Отмечена неудовлетворительная работа по выполнению государственных планов и социалистических обязательств третьего квартала и девяти месяцев 1979 года администрации, партийных, профсоюзных, комсомольских организаций и коллективов Барнаульского хлопчатобумажного комбината, овчинно-меховой фабрики, шинного завода, электромеханического завода треста Энергосельхозконструкция, Барнаульской спичечной фабрики, фабрики «Авангард», производственного объединения «Химволокно», завода крупнопанельного домостроения Барнаульского домостроительного комбината, Бийской фабрики мягкой мебели, комбината производственных предприятий треста № 46, завода «Алтайсельмаш», Каменской мебельной фабрики объединения Алтаймебель, Новоалтайских хлебокомбината и завода железобетонных конструкций треста Алтайтрансстрой, Михайловского завода химических реактивов, Акутихинского стекольного завода, Боровлянского завода «Лесхозмаш», Салаирского леспромхоза управления лесного хозяйства.

В крайкоме КПСС

ВАГОНАМ РАБОТАТЬ БЕЗ ПРОСТОЕВ

В крайкоме КПСС под председательством второго секретаря краевого комитета партии В. Т. Мищенко состоялось совещание секретарей горкомов партии, руководителей краевых управлений и ведомств, промышленных и транспортных предприятий и организаций края. На совещании были рассмотрены вопросы по выполнению постановления бюро Алтайского крайкома КПСС и исполнительного комитета краевого Совета народных депутатов об обеспечении выполнения плана перевозок народнохозяйственных грузов железнодорожным транспортом в ноябре 1979 года.

На совещании отмечено, что на многих предприятиях не уделяется должного внимания использованию подвижного состава. В результате в текущем году на Алтайском отделении дороги простой вагонов на подъездных путях при норме 9,9 часа составил пятнадцать с половиной часов, за что уплачено почти четыре миллиона рублей штрафов. Наибольший перепростой вагонов допущен предприятиями и организациями Алтайсельстроя — на 6,6 часа, Алтайстройматериалов — на 3,7 часа, управлений хлебопродуктов — на 2,4 часа, лесного хозяйства — на 5,6 часа, мясной промышленности — на 8 часов, Крайпотребсоюза — на 5,5 часа, Бийского химкомбината — на 24,8 часа, Алтайкоксохимстроя — на 38,3 часа.

Были заслушаны объяснения заместителя начальника Главалтайстроя А. И. Путинцева, управляющего трестом Алтайкоксохимстрой В. Н. Кренева, директора Бийского химкомбината А. В. Карпова, начальника управления Алтайсельстрой М. М. Малкина, председателя крайпотребсоюза А. А. Попова, начальника управления госкомнефтепродуктов И. С. Коренного, управляющего Барнаулэнерго Г. С. Евланова, второго секретаря Рубцовского горкома партии В. Н. Молчанова. С информацией об организации погрузочно-разгрузочных работ выступил начальник Алтайского отделения железной дороги И. И. Батанин.

Руководителям краевых управлений и ведомств, предприятий и организаций предложено незамедлительно принять меры к ускорению разгрузки вагонов на подъездных путях подведомственных предприятий и доведению их простоев до установленных норм, а также к полному использованию вагонов, подаваемых под погрузку.

Особое внимание на совещании обращено на организацию погрузочно-разгрузочных работ в выходные и предпраздничные дни 3, 4, 7, 8, 9, и 10 ноября. Для этого необходимо обеспечить подготовку продукции и предъявление ее к перевозке по железной дороге в размерах, не ниже установленных среднесуточными планами, укомплектовать транспортные цехи рабочей силой и соответствующими средствами механизации, организовать круглосуточное дежурство руководящих работников в горисполкомах, краевых управлениях и ведомствах, предприятиях, стройках и в организациях.

Руководителям предприятий по согласованию с профсоюзными органами разрешено дополнительно привлекать в выходные дни для проведения погрузочно-разгрузочных работ рабочих подведомственных предприятий с оплатой труда или предоставлением других дней отдыха в соответствии с действующим законодательством.

В целях своевременной доставки грузов на железнодорожные станции и вывоза прибывших грузов краевому автотранспортному управлению (начальник тов. Величко) необходимо четко организовать работу автомобильного транспорта, привлекая для этого в необходимых случаях автомашины независимо от их ведомственной принадлежности.

Особое внимание участников совещания было обращено на подготовку транспортных цехов подведомственных предприятий, строек и организаций к работе в зимних условиях.

Горкомам и райкомам партии, горрайисполкомам предложено провести необходимую организационную работу и осуществить контроль за выполнением мер по улучшению использования вагонов на подъездных путях предприятий, строек и организаций.

ПАРТИЙНАЯ ХРОНИКА

С БРИГАДНЫМ КЛЕЙМОМ КАЧЕСТВА

Инициатива бригады коммунистического труда слесарей-сборщиков цеха 290 завода транспортного машиностроения [бригадир В. Н. Шаройкин] «Бригаде, работающей на один наряд, — бригадное клеймо качества» находит широкое распространение. Отдел технического контроля разработал порядок присвоения звания «Бригада рабочей гарантии качества» и выдачи бригадного клейма, в цехах развернуто социалистическое соревнование.

Первое бригадное клеймо качества вручено инициаторам соревнования. Этой высокой чести удостоены также бригады автоматчиков цеха 130, которые возглавляют Карнаухов, Прокопов и Добрынин, и бригада Церковниковой из цеха 180.

Партийный комитет завода поддержал массовый энтузиазм в борьбе за качество выпускаемой продукции и рекомендовал партийным организациям цехов настойчиво и последовательно вовлекать в это соревнование все новые коллективы.

ПОДНЯТЬ БОЕВИТОСТЬ ДОЗОРНЫХ

В объединении «Химволокно» созданы и работают комитет, 56 головных цеховых групп и 70 постов народного контроля. Они объединяют 1.143 человека. При комитете образованы 6 отделов и 9 секторов по различным направлениям контрольной деятельности.

Дозорные проводят рейды по качеству выпускаемой продукции, экономному использованию энергоресурсов, хранению сырья, материалов, оборудования. По материалам проверок принимаются оперативные меры дирекцией предприятия. Практикуется выпуск листков народного контроля, сатирических газет.

Хорошо работают цеховые группы азотно-водородного цеха, центральной лаборатории, цеха водоснабжения. Их опыт обобщен Индустриальным райкомом КПСС и краевым комитетом народного контроля.

Вместе с тем, как отметил партком объединения, отдельные проверки проводятся еще некачественно, поверхностно. Нередко председатели групп перегружены другими общественными поручениями. Группы народного контроля цехов — товаров народного потребления, ремонтно-строительный, тарный, транспортный, — работают без инициативы, пассивно. Не во всех группах организована учеба народных контролеров.

Партком объединения наметил меры по повышению боевитости групп и постов народного контроля.

БАРНАУЛ

ЛЮДИ • ПРОБЛЕМЫ • НОВОСТИ

ЧТОБЫ ГОРОД СТАЛ МУЗЫКАЛЬНЫМ

МУЗЫКАЛЬНАЯ КУЛЬТУРА города — явление довольно сложное и многообразное. Это, в первую очередь, богатство музыкальных традиций, тяга слушателей к музыке, интересная концертная жизнь. И не переполненными залами на эстрадных концертах мы измеряем эту культуру. Тенденция же «облегчить искусство», свести его к зрелищам и развлечениям способна нанести серьезный ущерб делу эстетического воспитания. Заметно это было и в музыкальной жизни Барнаула.

Но в новом сезоне прослеживаются серьезные изменения к лучшему. Прежде всего в афишах филармонии в большем количестве появились имена известных музыкантов — лауреатов международных конкурсов. Так, заметным событием в жизни города стали концерты пианиста Н. Штаркмана. Радует и многообразие жанров, которые были представлены в концертах. Здесь камерная, симфоническая музыка, пантомима, выступления известных певцов и другое.

Особо хочется сказать об абонементах филармонии. Тут тоже много нового и интересного. Порадовал программами своих предстоящих концертов симфонический оркестр. В трех его абонементах много прекрасных сочинений, некоторые из них будут исполняться впервые. Вызывают большой интерес солисты, среди которых известные советские артисты Л. Сосина (фортепиано), Е. Альтман (виолончель), В. Бродский (скрипка) и другие.

Ожидается приезд народного артиста РСФСР композитора и дирижера Н. Ракова. В концертах выступят также преподаватели Алтайского института культуры Е. Третьяков и О. Усенко. 14 октября состоялось торжественное открытие сезона симфонического оркестра. Под управлением главного дирижера А. Романько были исполнены замечательное творение композитора-романтика Г. Берлиоза «Фантастическая симфония», а также известный всем первый фортепианный концерт П. И. Чайковского. Солист — лауреат международных конкурсов О. Майзенберг.

Вместе с симфоническим оркестром свой новый, 24-й сезон открыл и городской университет культуры. Проделана большая работа по организации слушателей, а потому открытие сезона состоялось при полном зале. Нам кажется, удалось решить и давнюю проблему: к занятиям университета привлечен постоянный лектор-музыковед. Им стал Б. Мордохович — молодой выпускник Новосибирской консерватории. Его дебют прошел интересно, лектор показал понимание специфических особенностей работы университета культуры.

Порадовал в целом симфонический оркестр. Хорошо выглядели группы кларнетов, ударных, контрабасов. В коллективе есть пополнение — это выпускники творческих вузов страны. Темпераментно и на хорошем профессиональном уровне провел концерт главный дирижер и художественный руководитель оркестра А. Романько.

Однако в новом сезоне еще прослеживаются и старые проблемы. Это прежде всего проблема чистого строя. Особенно в этом отношении проигрывала 3-я часть симфонии. Ощущается еще и недостаток музыкантов в отдельных группах — гобоев, альтов, виолончелей. Качество звучания отдельных инструментов оставляет желать лучшего.

Существование и успешная деятельность симфонического оркестра филармонии — это престиж всей музыкальной культуры нашего края, и поэтому решать эти проблемы нужно сообща всем тем, кто причастен к эстетическому воспитанию.

Интересной новинкой концертного сезона стала организация двух новых концертных циклов. Это абонемент № 1 — «Звучат русские народные инструменты» и абонемент № 2 — «Вечера камерной музыки». В этих концертах заняты вместе с солистами-гастролерами лучшие исполнительские силы города. Перед слушателями выступят преподаватели Алтайского института культуры, солисты филармонии, преподаватели Барнаульского музыкального училища. В целом эти концерты были задуманы как молодежный музыкальный клуб для студентов высших и средних специальных учебных заведений. Но, встретившись с определенными организационными трудностями, руководство филармонии решило провести его в традиционной форме.

Интересно, что на концертах этих абонементов, помимо шедевров русской, зарубежной и советской музыки, прозвучат и произведения наших алтайских композиторов: Е. Кравцова и В. Пешняка. Их исполнение всегда вызывает большой интерес у слушателей.

Организация этой серии концертов — дело у нас новое, хотя в 60-х годах в небольшом зале медицинского института группа энтузиастов под руководством Е. Капа проводила подобные концерты, но они были больше лекторийного плана. Хочется надеяться, что общественные организации высших учебных заведений заинтересуются этими концертами и создадут необходимые условия для проведения их в своих залах.

Необходимо еще раз обратить внимание на слабую связь филармонии с нашими вузами. Ее укреплению мешает хроническое отсутствие деятельного и опытного художественного руководителя филармонии и невнимание к музыкально - эстетическому воспитанию студентов. А ведь выпускники этих институтов будут работать и в отдалении от признанных культурных центров и, возможно, именно им предстоит стать музыкальными просветителями на селе.

В рамках газетной статьи трудно даже кратко остановиться на всех проблемах музыкальной культуры нашего города. Так, большого разговора заслуживает деятельность музыкального лектория филармонии. Он также начал свой концертный сезон. Художественный совет с хорошей оценкой принял тему «Музыка и жизнь» (тектор-музыковед Ю. Коварской).

Хочется пожелать клубным работникам, воспитателям общежитий, работникам средних специальных учебных заведений чаще обращаться к этой доступной и прекрасной форме приобщения к искусству.

Много еще трудностей с организацией специальной группы музыкального лектория для работы с детьми. Здесь сосредоточилось сразу несколько сложных проблем.

Но о музыке надо не только говорить, ее нужно слушать. Итак, концертный сезон открыт.

А. РОССИНСКИЙ.

Растет семейство роботов

Постановление ЦК КПСС и Совета Министров СССР «Об улучшении планирования и усилении воздействия хозяйственного механизма на повышение эффективности производства и качества работы» указывает на необходимость ускоренного роста производительности труда за счет механизации и автоматизации технологических процессов и, в частности, за счет широкого применения промышленных роботов, полностью исключающих ручные операции.

Инструментальщики Барнаульского завода механических прессов уже имеют опыт изготовления промышленных роботов. В прошлом году они выпустили 10 и в этом году отправили потребителям 15 роботов. Откликнувшись на постановление ЦК КПСС и Совета Министров СССР, коллектив инструментального цеха в своих обязательствах в честь 62-й годовщины Великого Октября наметил начать производство еще 25 промышленных роботов.

Сегодня уже все они находятся в работе. Особо ответственные и наиболее точные детали поручено изготавливать передовикам социалистического соревнования—токарям И. Я. Булавину и В. Н. Паршину, фрезеровщику Ю. И. Мальчугову, шлифовщице В. А. Матвеенко. Они постоянно перекрывают сменные задания на 30—40 процентов.

Весь коллектив инструментального трудится по-ударному. По итогам социалистического соревнования, подводимым ежемесячно, он в этом году занимал на предприятии семь раз первое место. В подекадном соревновании в октябре за ним дважды оставалось первое место. Досрочно выполнен десятимесячный план. Каждый второй инструментальщик в настоящее время трудится с личным клеймом годности.

К. ВЕЛИЧКО.

БАРНАУЛ — НА КОНВЕРТАХ

В почтовые отделения Москвы и других городов страны поступил в обращение новый художественный конверт с изображением здания Дома Советов в Барнауле в исполнении художника И. Филиппова. Эта новинка пополнила серию художественных конвертов, регулярно издаваемых Министерством связи СССР. Они посвящены городам нашей Родины, рассказывают об их юбилеях, памятных местах, истории, достопримечательностях и архитектуре.

Л. ЖАРОВ.

УЧАСТНИКИ ВЫСТАВКИ

Более двух тысяч полотен, рисунков, скульптурных работ, композиций из стекла, керамики, металла представлено в Центральном выставочном зале столицы на Всесоюзной художественной выставке «Голубые дороги Родины». Экспозиция ярко рассказывает о нелегкой службе моряков-пограничников, о славных делах тружеников торгового флота, рыбаков, докеров, об истории Советских Военно-Морских Сил, о красоте наших рек и морей.

Пользуется успехом творчество алтайского живописца Михаила Будкеева. Это автор, произведения которого отличаются раздумьем о месте человека в общественной жизни, о нравственном и гражданском долге, о преобразующей силе, заключенной в убеждениях и энергии советских людей. Полотно «Весна в Барнаульском порту» отличается ярким красочным решением, умелой композицией, говорит о радости счастливого труда советского человека. Привлекает внимание холст «Лена-река» барнаульского художника Федора Торхова. Это полотно звучит вдохновенным гимном преобразованиям советского времени, возвышенным пафосом созидающей деятельности советских людей, укрощающих природу.

А. ЛЕГКИЙ.

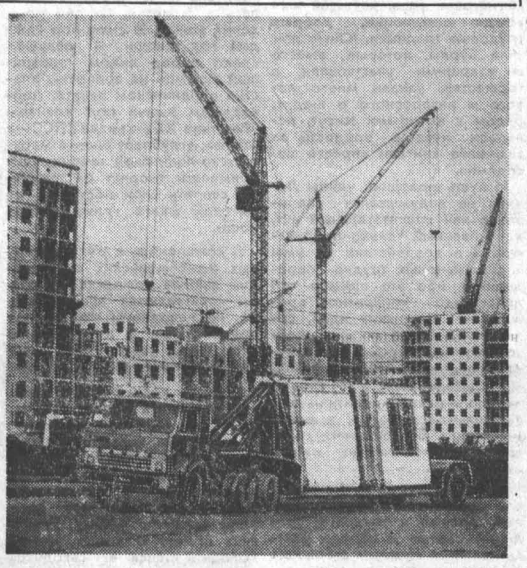

ДЕТЯМ ДО ШЕСТНАДЦАТИ

«Детям до 16 лет разрешается...» — под таким девизом в кинотеатре «Мир» начались ежемесячные киновечера. На первом занятии, озаглавленном «Поколение Корчагина продолжается в нас», собравшиеся встретились с бойцами строительного отряда «Товарищ», в составе которого выпускники 78-й барнаульской школы. Это они в 1978 году откликнулись на призыв своих сверстников из 80-й школы «Построим свой город своими руками!».

Стройотрядовцы под руководством наставницы заслуженного строителя РСФСР Валентины Дмитриевны Пономаревой хорошо освоили избранную профессию и вложили свой труд в отделку двух многоквартирных домов по улице Юрина и Северо-Западной. На их счету 30.385 квадратных метров добротного жилья.

Свою работу на стройке ребята умело сочетают с учебой в институтах и техникумах, вместе проводят свой досуг. С интересом слушали подростки их рассказ.

А затем секретарь Железнодорожного райкома ВЛКСМ Виктор Шумских познакомил ребят с программой очередных вечеров. Запланированы темы: «Прикоснись сердцем к подвигу», «Я служу на границе», «Культура каждый день», «От рабочего до министра», «Как живешь, подросток?!». Участники киновечеров встретятся с Героями Советского Союза, ветеранами войн и труда, пограничниками, представителями искусства.

И. КНЯЗЕВ.

ВОССТАНОВИТЕЛЬ ЗДОРОВЬЯ

В красивом месте, у парка «Юбилейного», построен профилакторий для рабочих и служащих объединения «Химволокно». Отдыхающие здесь принимают многие процедуры: лечебные ванны, души, электролечение, грязелечение, массаж, кислород...

В помещениях уютно, чисто. Имеются радио, телевизоры, всегда свежие газеты, шахматы. Работают библиотека, бильярдная. Часто в профилакторий приезжают с концертами артисты краевой филармонии и гастролирующие в городе.

Слова признательности и благодарности за отличное лечение и обслуживание отдыхающие адресуют главному врачу Василию Ивановичу Ветошкину, терапевту Олегу Дмитриевичу Причиненко, зубному врачу Людмиле Ивановне Перминовой, медсестрам процедурного кабинета В. А. Божко, С. Ф. Панасенко, М. Г. Мининой, поварам Г. А. Асламовой, Л. А. Шапкиной, официантам Т. И. Кочетковой, Л. В. Левшиной, санитаркам. Словом, всему коллективу.

По 24 дня проводят в профилактории отдыхающие. И уходят отсюда поздоровевшими, помолодевшими, с восстановленными силами и трудоспособностью. А стоит все это каждому всего 15 рублей, 30 копеек. Основные расходы берут на себя профсоюз и администрация объединения «Химволокно».

А. РЕБАС,
рабкор.

ХРИЗАНТЕМЫ — К ПРАЗДНИКУ

В теплицах нашего совхоза расцвела 20-тысячная предпраздничная партия хризантем — белых, розовых, бордовых, фиолетовых.

Вчера начался срез этих красивых, стойких цветов. Кроме нашего фирменного салона, что на проспекте Ленина, 130, их будут продавать, как всегда, магазины «Сувенир», ЦУМ, «Лакомка», «Снежинка», «Светлана», «Промтовары» (на Черемушках) и другие.

Купленные не только накануне праздника, но и за несколько дней до него, хризантемы останутся свежими, будут радовать глаз.

А. МУХИН,
директор совхоза «Цветы Алтая».

С каждым годом растут новостройки Барнаула. Большинство жилых домов в городе сооружается домостроительным комбинатом.

НА СНИМКАХ: члены передовой бригады монтажников, руководит которой Николай Константинович Рябов (слева), — Валерий Михайлович Летягин и Степан Трофимович Гущик; новый жилой массив города; так выглядит Барнаул с высоты птичьего полета.

Фото В. Садчикова.

По следам двух писем «СОГЛАСНО ПРАВИЛАМ»...

Уважаемая редакция! Прошу помочь жителям домов, расположенных между ул. А. Юрина и Н. Малахова [нечетная сторона], Барнаульский участок треста Уралремстроймонтаж ведет строительство двух девятиэтажных домов. Конечно, это хорошо, больше будет жилья. И неудобства тут, в заселенном районе, естественны. Огорчает другое — организация строительства, которая не отвечает элементарным правилам безопасности. Площадка не огорожена, и сейчас [да и весной тоже] пройти по грязи невозможно. Дети ходят в школу через эту же площадку рядом с траншеями и мимо строительной техники. В вечернее время из-за отсутствия освещения на площадке и прилегающей улице вообще невозможно ходить. Одну дорогу, ведущую к домам, довели до такого состояния, что и транспорт не рискует сейчас там ездить, а тротуар вдоль улицы А. Юрина снова разрыли, и ходить приходится по проезжей части дороги. Еще два года назад здесь были прекрасная улица, площадка для детских игр и отдыха, а сейчас, кроме неудобств, ничего нет. Все это можно исправить, если подойти с душой к нуждам тех, ради кого все это строится.

С уважением
И. Л. ЛЕЩИНСКИЙ.

О рассмотрении письма гр. Лещинского.

Исполком райсовета Ленинского района сообщает, что строительство двух девятиэтажных домов на пересечении ул. А. Юрина и Н. Малахова ведется согласно генплану застройки квартала № 1075. Самовольный проход через строительную площадку согласно правилам техники безопасности запрещен. Для подхода от остановок городского транспорта к жилым домам, к школе имеется тротуар по ул. А. Юрина и Н. Малахова. На участке прокладки теплотрассы через тротуар сделан переход. У жилого дома в настоящее время ведутся планировочные работы.

Заместитель председателя исполкома
И. В. ДРЫГАНТ.

В редакцию газеты «Алтайская правда».

Мне неудобно обращаться вновь, но товарищи из Ленинского райисполкома никак не отреагировали на Вашу просьбу разобраться по существу и ответить. Ни ответа, ни дел. По-прежнему нет освещения ни на площадке, ни возле нее. Перерыт тротуар, и ходить надо по проезжей части дороги. Хотелось бы вместо ответа увидеть порядок или хоть бы его подобие на строительной площадке и на подступах к ней.

С уважением
И. Л. ЛЕЩИНСКИЙ.

Выходит, автор письма даже не удостоился того ответа, что получен редакцией? Но хуже всего то, что по существу жалобы ничего не сделано.

Сейчас Барнаул во многих местах выглядит неуютно: изрыто множество улиц. И это можно понять: надо. Настораживает, однако, то, что начатое не доводится до конца неделями и месяцами. Работа по значению — аварийная, но на объектах часто не бывает никого не только в погожие субботы и воскресенья, а и в будни — от 9 до 18. Хотя местами работать надо бы круглосуточно. Ведь это несказанная благодать от природы — теплые дни второй половины октября. И как можно этим не пользоваться? Нет, почему-то тянут, ждут зимы.

А вот еще письмо — о бесцеремонном отношении некоторых строителей к людям.

Уважаемая редакция, в нашем городе ведется большое строительство, и если частный дом мешает, его сносят. По нашей улице работает СУ-2. Мой дом под снос не попал, но канавокопатель стал задевать и ломать забор. Я обратился к бригадиру Карпову. Он ответил: «Буду ломать все, что мешает». А ведь меня перед этим заверили: «Забор не мешает». Карпов заставил шофера свалить машину земли напротив моих ворот. Груженая машина заехала на мостик и поломала доски. Мостик делал я, чтобы можно было заезжать в ограду. Карпов говорит: он строит для государства, а мы — частники. По-моему, он не прав: я работал на производстве 41 год, притом я — инвалид Отечественной войны. Сваленная машина земли не позволяет выехать и заехать. Надо внушить Карпову по-государственному относиться к работе.

ГАРИЧЕВ Михаил Иванович.
(ул. Школьная, № 33.).

Это письмо не нуждается в комментариях. Посланное для немедленного принятия мер в СУ-2 Стройтаза, оно оказалось в... РСУ-2 Ремстройтреста! Мы позвонили в СУ-2: знают ли об этом случае? Оказывается, знают. Так, может, перед автором — инвалидом войны — извинились и сделали все возможное, чтобы сгладить необрое впечатление?.. Об этом — не знают. Понадобилось еще время, чтобы кто-то что-то предпринял. Обещали предпринять после завершения работ...

БЕСПРОИГРЫШНЫЕ «ИГРЫ»

ХОЗЯЙСТВЕННОЙ ДЕЯТЕЛЬНОСТИ — ВЫСОКУЮ ЭФФЕКТИВНОСТЬ!

ПРЕДСТАВИМ ТАКУЮ СИТУАЦИЮ: на производственном участке не хватает рабочих рук, под угрозой выполнение государственного плана. Как же рациональнее использовать имеющиеся людские ресурсы? Возможны такие варианты решения. Первый — обучить каждого рабочего обслуживать любой станок на участке. Второй — создать специализированные бригады для работы на определенных группах оборудования. Третий — выделить бригаду универсалов при специализации остальных рабочих.

Каждый вариант имеет свои преимущества и недостатки. Каким образом взвесить все «за» и «против»? Проверить на практике? Но это значит, каждый раз перестраивать работу участка по-новому. Долго и дорого. Ведь неверно выбранное решение может только усугубить создавшееся положение. Вот если бы заглянуть в будущее, увидеть результаты каждого варианта! Нереально? Почему же. Сделать это поможет электронно-вычислительная машина.

Имитируется модель участка, точная копия нашего, и затем электронный мозг «проигрывает» возможные варианты. Результаты сравниваются, анализируются, и выбирается оптимальный вариант. В нашем случае им оказался третий.

Рассказанное — не вымысел автора. Это вполне реальный факт. Такой эксперимент проводился на Барнаульском заводе транспортного машиностроения на участке доработки автоматного цеха.

Автоматизированной системе управления предприятием на «Трансмаше» уделяется большое внимание. Внедрение АСУП производится в тесном контакте с Сибирским отделением Академии наук СССР.

В конце сентября этого года на заводе работала комиссия по приему второй очереди АСУ — «Трансмаш». Возглавлял ее начальник отдела АСУ Министерства тяжелого и транспортного машиностроения Константин Михайлович Арсюков.

— Вторая очередь АСУ — «Трансмаш» принята с оценкой «хорошо», — сказал председатель комиссии. — Решено опыт «Трансмаша» обобщить и рекомендовать для использования на других предприятиях отрасли.

Автоматизированную систему управления Барнаульским заводом транспортного машиностроения начали разрабатывать в 1970 году. Через пять лет была пущена в эксплуатацию первая очередь. Дальнейшая разработка и внедрение системы потребовали от специалистов серьезного пересмотра организационно-информационных связей, специальной подготовки руководителей функциональных служб и даже преодоления противодействия некоторых, не оценивших существа дела работников, возникавшего по ходу внедрения.

И вот — вторая очередь АСУ в действии. В ее ведении — 104 задачи по десяти функциональным и одной обеспечивающей подсистемам. Впервые на заводе реализованы некоторые задачи по управлению качеством труда и продукции. Так, в шести цехах завода ЭВМ «Минск-32» выдает информацию о месте возникновения брака, его причинах, указывает виновников.

Расширен контур управления. Теперь в него входят двенадцать цехов основного производства, а не один, как было на первой очереди АСУ. Внедрены комплексы задач по управлению финансами. Большое значение для завода имеет действующая система автоматизированного программирования для станков с числовым программным управлением.

Дальнейшее развитие АСУ — «Трансмаш» идет по пути создания комплексной автоматизированной системы управления. Это основное направление развития современного социалистического производства, планируемое нашей партией и правительством на 1981—1985 годы.

Подсчитано, что годовой эффект от внедрения двух очередей АСУ — «Трансмаш» составит 643 тысячи рублей. Внушительный результат. И это мобилизует коллектив на дальнейшие поиски. Предполагается охватить новые сферы управления, разработать АСУ по технологическим процессам, использовать ЭВМ для научных исследований, внедрить прогрессивную вычислительную технику. Намеченное не откладывается в «долгий ящик». Так, уже во втором квартале будущего года на заводе будут внедряться ЭВМ третьего поколения, что поднимет управление производством на новый качественный уровень.

Т. ШТЕРЦЕР.

АКАДЕМИЯ НА ЗАВОДЕ

Шесть институтов Отделения физико-технических наук Академии наук БССР поставили перед собой сразу несколько задач: повысить надежность выпускаемых в Белоруссии грузовых автомобилей, увеличить их моторесурс, снизить трудоемкость обслуживания, расширить производство специализированных видов автотранспортных средств с учетом требований сельского хозяйства, торговли, здравоохранения, промышленности и других отраслей, ускорить темп работ по созданию механизмов, препятствующих загрязнению воздушного бассейна выхлопными газами.

Для координации работ теоретиков и практиков был создан академический Отдел проблемных исследований грузовых автомобилей. Ученый совет которого возглавил генеральный конструктор объединения «Белавтомаз» доктор технических наук Михаил Высоцкий. Расширились связи объединения, договоры о сотрудничестве заключены с 70 научно-исследовательскими институтами республики и страны.

Одновременно для внедрения наиболее ценных разработок на Минском автозаводе (МАЗ) сформирован заводской сектор науки, объединяющий пять конструкторско-технологических подразделений, 12 научно-исследовательских лабораторий, два экспериментальных цеха. Персонал научных работников, не считая инженеров и техников, составил 526 человек. Чтобы руководить этой армией, создали Научно-технический совет под началом генерального директора объединения Ивана Демина.

Один пример «отдачи» от тандема науки и производства. Сотрудники физико-технического института совместно с одной из лабораторий Минского автозавода разработали новый метод поверхностного пластического деформирования. Этот метод применяется ныне на 300 заводских операциях и дает ежегодную экономию около пяти миллионов рублей. Кроме того, поверхностное пластическое деформирование используется на 27 промышленных предприятиях Белоруссии и на 50 — страны.

Удачной формой приобщения рабочих к научно-исследовательской деятельности стали комплексные бригады главного инженера или директора объединения. Своевременное выполнение бригадами специальных заданий стимулируется премией из фонда за создание и применение новой техники.

Немаловажен и социальный аспект более широкого вовлечения рабочих в сферу науки. Благодаря научно-техническому прогрессу растет и прибыль объединения. Следовательно, больше денег расходуется и на общественные фонды потребления. В прошлом году их сумма составила шесть миллионов рублей. За счет этих фондов за последние годы Минский автозавод построил Дворец юного техника, столовую, санаторий, несколько пансионатов в курортных зонах...

Для ученых также налицо положительный эффект подобного сотрудничества. Хорошая опытная база, заинтересованность работников завода в труде ученых приносят плоды. Только в прошлом году, например, учеными подано 742 заявки и получено 480 положительных решений Госкомитета СССР по делам изобретений и открытий на выдачу авторских свидетельств.

Опыт сотрудничества ученых с «Белавтомазом» перенесен уже на предприятия Гомеля. Скоро начнется их совместная работа с Минским тракторным заводом имени В. И. Ленина. Получили дальнейшее развитие творческие связи институтов с министерствами, ведомствами, техническими и конструкторскими бюро.

Неразрывное единство науки и производства диктуется потребностями и производства, приобретающего все более научный характер, и науки, которая превращается в активную производительную силу. Это в свою очередь способствует сближению умственного и физического труда.

П. ЯЩЕРИЦЫН,
академик-секретарь Отделения физико-технических наук АН БССР.
(АПН).

ХРОНИКА • СОБЫТИЯ • ОТКЛИКИ • ЗА РУБЕЖОМ

В странах социализма

ГОРОД ВЕНГЕРСКИХ ХИМИКОВ

Венгерский город Казинцбарника не может похвалиться историческим прошлым. Но у него достойное настоящее и большое будущее. Четверть века назад в долине реки Шайо, на севере страны, началось строительство первенца химии ВНР, рядом с которым стал расти город.

Двести пятьдесят километров, отделяющие Казинцбарнику от Будапешта, — расстояние по венгерским масштабам довольно большое. Сюда, в промышленный Боршодский край, сейчас ведется одна из самых современных автомагистралей республики. И хотя в эксплуатацию вошли лишь отдельные ее участки, наш путь до Казинцбарники не занял много времени.

Перед нами предстал небольшой, утвительно уютный и чистый город, утопающий в надевших осенний наряд деревьях. Бросилось в глаза и множество скульптур. Впрочем, это обычное явление для Венгрии. Тот, кто проезжает по здешним городам и селам, всегда удивляется обилию монументов. В канун нашего приезда в Казинцбарнике на площади имени Килиана была установлена скульптура «Всадник-спортсмен». И еще одна характерная черта — строительные леса. У секретаря городского комитета ВСРП Йожефа Сенегети мы узнали, что население Казинцбарники — самого динамично развивающегося города Венгрии — в 1970 году составляло 28 тысяч человек, в 1975 году — 32 тысячи, а в феврале текущего года перевалило уже за сорок тысяч.

Конечно, такой бурный рост населения повлек за собой определенные сложности с жильем, решать которые приходится за счет форсированного строительства новых домов. При этом большую роль в решении жилищной проблемы играет индивидуальное и кооперативное строительство.

По мнению секретаря горкома, свидетельством признания роли города в жизни страны являются национальные и международные встречи, различные мероприятия, проводимые в Казинцбарнике. В частности, здесь прошли международный театральный фестиваль, выставка детского рисунка и фотовыставка социалистических городов стран—членов СЭВ, национальный педагогический симпозиум, выставка самодеятельного искусства работников химической промышленности...

Но, конечно, прежде всего Казинцбарника — город химиков. Двадцать пять лет назад мне довелось наблюдать, как сооружали здесь химический гигант. И вот теперь мне посчастливилось встретить человека, с которым в те дни мы не раз обходили стройку. Атилла Папп работал тогда в управлении строительства, ныне заведует городской библиотекой. А еще собирает все, что касается истории Казинцбарники. Он показал фотографию, на которой мы были запечатлены на фоне строящегося комбината. А там, где сейчас расположен новый город, расстилалось огромное поле, окаймленное с одной стороны горами Бюкк, с другой — рекой Шайо.

Собственно, комбинат строился и рос все эти годы. Недавно закончено сооружение еще одного его завода по производству полихлорвинила. У химического комбината, и в частности у его нового завода, установились деловые контакты с рядом советских предприятий. Тесно связанные друг с другом рамками социалистической экономической интеграции, они совместными усилиями решают задачи, которые поставлены перед ними в документах, подписанных в Будапеште во время пребывания в Венгрии летом нынешнего года советской партийно - правительственной делегации во главе с Леонидом Ильичом Брежневым.

Н. ЗАБЕЛКИН,
соб. корр. АПН.
Будапешт.

Со всех континентов

ВАРШАВА. Крепнущее единство ПОРП и КПСС, Польской Народной Республики и Советского Союза! — под таким лозунгом по всей Польше развернулась подготовка к празднованию 35-летия создания Общества польско-советской дружбы. В подготовке к юбилею, который отмечается в ноябре, принимают участие 45.623 первичных организаций ОПСД, объединяющих в своих рядах почти 4,5 млн. членов.

ЛОНДОН. Не прекращаются аресты и обыски в католических кварталах Белфаста, которые проводят подразделения английской армии. На днях были арестованы 20 человек. Они брошены в застенки Каслри — печально известного центра допросов и пыток.

Репрессивные действия английской армии свидетельствуют о том, что использование силы лежит в основе политики официального Лондона в Северной Ирландии.

БОНН. В западногерманском городе Хаген начался суд над бывшим эсэсовцем С. Бруинсом. После войны специальный суд Голландии приговорил его заочно к смертной казни за преступления, совершенные на территории этой страны в период второй мировой войны. Однако до прошлого года Бруинс, скрываясь под вымышленным именем, жил в Западной Германии. Правительство Нидерландов обратилось к властям ФРГ с просьбой о выдаче этого военного преступника.

ДЖОРДЖТАУН. С решительной отповедью клеветническим измышлениям, появившимся в печати некоторых стран Карибского бассейна о якобы имеющих место нарушениях прав человека в Гренаде, выступило революционное правительство этой страны.

В распространенном здесь заявлении подчеркивается, что со времени прихода к власти нынешнего правительства гренадцы получили больше прав и свобод, чем за всю предыдущую историю. Трудящимся предоставлено право объединяться в массовые общественные организации. Только за последние шесть месяцев число членов профсоюзов Гренады выросло почти в три раза. Впервые в истории женщины получают равную с мужчинами заработную плату.

ТОКИО. Внешнеторговый дефицит Японии в сентябре этого года составил 792 млн. долларов, сообщают министерство финансов и банк Японии.

(ТАСС).

НАПРЯЖЕННОЕ ПОЛОЖЕНИЕ В ЦАР

ПАРИЖ. (ТАСС). По сообщениям из столицы Центральноафриканской Республики, там сохраняется напряженное положение после происшедших в начале этой недели столкновений между войсками и участниками массовой манифестации. Газета «Монд» пишет, что в городе появились листовки, призывающие к активной борьбе за создание правительства национального единства с участием представителей различных политических группировок.

ПО ЗАЕЗЖЕННОЙ КОЛЕЕ

В Пекине вышел в свет справочник «Китай. Общие сведения», в котором вновь подтверждаются китайские гегемонистские притязания к соседним с КНР государствам, в том числе и к Советскому Союзу. В справочнике, выпущенном издательством «Вайвэнь чубаньшэ» на английском языке, приводится перечень территорий, якобы «исторически» принадлежащих Китаю. Из этого списка явствует, что сфера пекинских посягательств включает советское Приамурье и Приморье, Сахалин, часть Казахстана и Средней Азии, Монгольскую Народную Республику, часть Вьетнама и т. д.

Известно, что этим территориальные притязания Пекина не ограничиваются. Пытаясь создать в Азии обширную «сферу китайского влияния», он претендует также на крупные территории Индии, Бирмы, Лаоса, других стран. За 30 лет существования КНР Пекин предъявил территориальные притязания практически ко всем своим соседям; китайское руководство претендует на территории, площадь которых больше территории самого Китая.

Публикация справочника, о котором шла речь выше и который основан на грубых подтасовках и фальсификации истории, — еще одно свидетельство того, что китайское руководство продолжает экспансионистский внешнеполитический курс. Выдвигая совершенно беспочвенные и необоснованные территориальные притязания к другим странам, пытаясь дезинформировать общественное мнение, Пекин сам лишний раз подтверждает гегемонистскую сущность своей политики.

(ТАСС).

Давление на Турцию

АНКАРА. (Корр. ТАСС). Западный капитал в лице Международного валютного фонда (МВФ) и других находящихся под его контролем организаций пытается заблаговременно оказать давление на турецкое правительство, которое еще только формируется.

Местная печать в эти дни пишет о том, что МВФ уже сейчас бесцеремонно потребовал от будущего правительства суверенной Турции полного «послушания», без которого империалистические банкиры грозят прекратить оказание ей финансовой помощи. Дельцы из МВФ обусловили предоставление Турции новых кредитов такими уступками западному капиталу, как проведение в ноябре новой девальвации и без того обесцененной турецкой лиры, повышение цен на нефтепродукты, химические удобрения, изделия из железа и стали, хотя соблюдение этих ультимативных требований ничуть не облегчит решение сложных финансово-экономических проблем республики.

Напротив, предупреждает газета «Гюнайдын», следование этим рекомендациям МВФ «породит опасность того, что беды, пришедшиеся на долю предыдущего правительства Эджевита, обрушатся на голову нового правительства». Турецкие экономисты считают, что в поражении правительства Эджевита на частичных парламентских выборах 14 октября негативную роль сыграли «рецепты МВФ».

Политические наблюдатели отмечают тот факт, что за последние тридцать лет в различных странах мира потерпели фиаско 25 правительств, пытавшихся решить экономические проблемы по рецептам МВФ. Скептически оценивая недавние высказывания американского посла в Турции Р. Спизэса о «решающей роли» помощи США в подъеме экономики Турции, комментатор газеты «Джумхуриет» Али Сирмен ставит под сомнение эффективность и качественность этой помощи. Никто, кроме самой Турции, подчеркивает он, не сможет быстро и эффективно решить ее собственные проблемы.

В. КУДЕЛИН.

Франко-советское сотрудничество

Во французском городе Иссуаре уже два с половиной года безотказно действует советский гидравлический пресс, не имеющий себе равных на Западе. Пресс усилием 65 тысяч тонн был спроектирован, изготовлен и смонтирован советскими специалистами по заказу французской фирмы «Интерфорж».

НА СНИМКЕ: пресс в действии. Автопогрузчик готовится извлечь сделанную деталь.
Фото Е. Коржева. Фотохроника ТАСС.

К ОБСТАНОВКЕ В ЮЖНОЙ КОРЕЕ

ВАШИНГТОН. (ТАСС). Представитель Пентагона официально подтвердил, что 38-тысячный корпус американских войск, дислоцированных в Южной Корее, приведен в состояние повышенной боевой готовности.

Представитель государственного департамента США объявил, что Государственный секретарь С. Вэнс возглавит американскую делегацию на похоронах убитого диктатора Пак Чжон Хи. Он проведет серию встреч с южнокорейскими военными лидерами.

«Нью-Йорк таймс», комментируя цели поездки С. Вэнса, пишет, что в настоящее время в вашингтонской администрации спешно обсуждается вопрос о том, как США должны действовать, чтобы «оказывать давление в деле определения политического будущего» Южной Кореи.

ТОКИО. (ТАСС). Обстановка в Южной Корее после убийства диктатора Пак Чжон Хи продолжает оставаться напряженной. Власти привели в боеготовность 700-тысячную армию, мобилизовали несколько сот тысяч агентов южнокорейского ЦРУ и свыше 110 тысяч полицейских. В порту Пусан пришвартовался флагманский корабль 7-го флота США «Блю риджа», вслед за которым к берегам Южной Кореи подошел отряд в составе 10 боевых кораблей США, возглавляемый авианосцем «Китти Хок».

«Пожарные» действия сеульских властей и их американских покровителей свидетельствуют о том, что растущая в Южной Корее волна народного гнева вселяет в них глубокий страх. При поддержке Вашингтона южнокорейская военщина стремится пресечь любые попытки выступлений против существующего режима и обеспечить преемственность политики застреленного диктатора.

ПАРИЖ. (ТАСС). «Лишь очень немногие верят в то, что США были застигнуты врасплох событиями в Сеуле», — пишет газета «Юманите». Американские спецслужбы, указывает газета, имели подслушивающие устройства даже в президентском дворце, и первые сообщения об убийстве Пак Чжон Хи поступили именно из Вашингтона.

«Юманите» подчеркивает, что последние сообщения подтверждают версию о попытке замены главаря скомпрометировавшего себя режима. «Чистка в разведывательных органах, — пишет газета, — свидетельствует о том, что в заговоре был замешан целый ряд лиц. По циркулирующим в Сеуле слухам, убийца был лишь одним из его участников. Разногласия между заговорщиками и президентом возникли по поводу способов сдерживания растущего недовольства населения Южной Кореи».

ШАНС, КОТОРЫЙ НЕЛЬЗЯ УПУСТИТЬ

Предложения, выдвинутые в речи Леонида Ильича Брежнева на праздновании 30-летия ГДР в Берлине, сразу и надолго превратились в важнейшую внешнеполитическую тему, которая оживленно обсуждается шведами. Новые инициативы Советского Союза отвечают интересам углубления разрядки, укрепления мира и международного доверия в Европе — так оценивает выступление товарища Л. И. Брежнева в своих комментариях подавляющее большинство средств массовой информации Швеции.

Печать подчеркивает огромное политическое значение решения Советского Союза вывести из ГДР в одностороннем порядке 20.000 военнослужащих и тысячу танков. Профсоюзная газета «Афтонбладет» пишет, что СССР протянул руку доверия Западу и было бы крайне неразумно, если бы страны НАТО не воспользовались возможностью сделать реальный шаг по пути разрядки. Газета подчеркивает, что в обстановке, когда консервативные силы в США и Западной Европе так много говорят о «росте вооружений Советского Союза», предложения, выдвинутые Л. И. Брежневым, являются важнейшей политической инициативой, на которую Западу следовало бы ответить. С этим соглашается и ведущая либеральная газета «Дагенс нюхетер»: «Если страны Запада упустят предоставленный Советским Союзом шанс достичь сдвига в сторону разрядки, это будет иметь для них весьма серьезные негативные последствия».

Консервативная «Свенска дагбладет» считает, что новая инициатива Советского Союза может дать новый импульс затянувшимся переговорам в Вене о сокращении вооруженных сил и вооружений в Центральной Европе. Одновременно газета признает, что теперь Пентагону будет труднее осуществить план размещения в странах Западной Европы ракет «Першинг-2» и крылатых ракет.

Комментаторы единодушно отмечают, что новая советская инициатива будет способствовать скорейшему вступлению в силу Договора ОСВ-2. Они подчеркивают также важное значение советских предложений, направленных на укрепление взаимного доверия между странами НАТО и Варшавского Договора.

Что думают по поводу советских предложений шведы, компетентные в проблемах разоружения? Обращаюсь к видной шведской политической и общественной деятельнице Альве Мюрдаль, отдавшей многие годы работе в женевском Комитете по разоружению в качестве представителя Швеции.

— Хочу сказать лишь одно: сейчас каждый шаг по пути разрядки и разоружения имеет большую ценность, и предложения Советского Союза в этой связи можно только приветствовать.

— В решении сократить в одностороннем порядке свои вооруженные силы и вооружения в Центральной Европе я вижу еще одну попытку Советского Союза сдвинуть с мертвой точки дело реального разоружения, — говорит известный общественный деятель и публицист Йон Такман. — В условиях, когда продолжается безумная гонка вооружений, каждая такая инициатива имеет огромное значение. Остается только надеяться, что страны НАТО последуют примеру Советского Союза.

Новые советские инициативы вдохнули в сердца надежду на мир и безопасность в Европе. Они отвечают жизненным интересам всех стран и народов. Теперь слово за Западом—таков лейтмотив комментариев шведской прессы.

С. ВОЛОКИТИН,
соб. корр. АПН.
Стокгольм.

Участь политэмигрантов в США

САН-ФРАНЦИСКО. (Корр. ТАСС). Соединенные Штаты, где укрылись от возмездия тысячи военных преступников, разного рода отщепенцы и предатели, отказывают в убежище политическим эмигрантам, спасающимся от репрессий кровавых диктатур Латинской Америки. Тех, кому удается попасть в США, власти объявляют «незаконными эмигрантами». Их помещают в специальные лагеря, а затем депортируют назад в те страны, откуда они бежали и где их ждет неминуемая расправа. О таком лагере «Центро» для «незаконных эмигрантов», созданном в пустынной местности неподалеку от американо-мексиканской границы, рассказал журнал «Нью уэст».

Беженцы живут в бараках, расположенных на совершенно бесплодной выжженной земле, окруженной рядами колючей проволоки. В летние месяцы воздух здесь нагревается обычно до 40 градусов. «Заключенные, — свидетельствует журнал, — которым не разрешают оставаться днем в бараках, пытаются укрыться от палящих лучей солнца под навесом метровой ширины — единственным прохладным местом на весь лагерь». Запрещены газеты, журналы. Из книг можно читать лишь библию. «Условия в этом лагере, — свидетельствует местный общественный деятель Джон Грайкоски, — хуже, чем в большинстве американских тюрем».

Общественные и религиозные организации штата Калифорния не раз указывали местным властям на то, что в лагере происходит систематическое и грубейшее нарушение прав человека, а также соответствующих документов ООН. Однако это нисколько не трогает полицейских чинов. «Мне наплевать на требования ООН, — цинично заявил журналистам начальник лагеря П. Ларамби. — Я отвечаю только перед своим боссом, перед конгрессом и президентом».

За последние полтора года через лагерь прошли и были депортированы 3.425 человек, бежавших от притеснений кровавых диктатур. В то же время, как отмечает печать, американские власти приняли недавно в страну сотни состоятельных сторонников никарагуанского палача Сомосы. Что же касается жертв диктаторов, отмечает «Нью уэст», то «их бела в том», что они пытаются бежать от режимов, опирающихся на военную и экономическую поддержку США».

В. ЧЕРНЫШОВ.

ВСЕ НАПОМИНАЕТ «ВЕЛИКУЮ ДЕПРЕССИЮ»

НЬЮ-ЙОРК. (ТАСС). «Может ли это повториться?» — таким вопросом задаются американские газеты в связи с годовщиной биржевого краха 29 октября 1929 года. Этот день вошел в историю как «черный вторник», ознаменовавший вступление капиталистического мира в самый тяжелый кризис — «великую депрессию» 30-х годов. Тысячи американцев стали тогда банкротами. Волна самоубийств унесла десятки, если не сотни, жизней. Голодом, массовым обнищанием и безработицей обернулась «великая депрессия» для трудящихся США.

То, что происходит сейчас в американской экономике, заявил в этой связи известный экономист К. Бэрд, весьма напоминает 30-е годы. Национальная валюта США на грани банкротства, рынок лихорадит, а американская экономика снова вступает в спад, продолжает эту мысль газета «Ньюсдей».

В 1979 году, указывает в редакционной статье газета «Уолл-стрит джорнэл», груз, тянущий американскую промышленность вниз, продолжает расти. Не стало легче вопреки обещаниям властей и бремя налогов. Производительность труда падает.

Газета напоминает в этой связи о недавней панике на нью-йоркской фондовой бирже, которая возродила в памяти события 1929 года. Вслед за решением федеральной резервной системы США поднять учетную ставку до рекордного уровня в 12 процентов за одну неделю на бирже перешло из рук в руки небывалое число акций — 251,5 млн. штук. Их курс при этом упал на 10 проц.

БАБУШКИНЫ ШКАТУЛКИ, ДЕДУШКИНЫ ШАРМАНКИ

Шарманки, пианолы, оркестрионы, старинные музыкальные автоматы, картины с музыкальным сопровождением, музыкальные шкатулки можно увидеть на выставке в Национальном техническом музее в Праге. Здесь собрано пятьдесят различных экспонатов. Самый старый из них — часы с музыкальными колокольчиками, изготовленные в середине XVIII века пражским часовым мастером Я. Угелом.

Прекрасно собрание шарманок, когда-то служивших средством заработка бродячим музыкантам. Сейчас они рассказывают о музыкальных вкусах дедушек и бабушек. Здесь можно услышать арии из опер и оперетт, популярные песенки далеких лет.

Чехословацкая выставка музыкальных автоматов уже побывала в Софии, Берлине, Будапеште и Париже. А в новогодние праздники с ней познакомятся жители Лондона.

(АПН).

УЦЕЛЕЮТ ЛИ СЕРЫЕ ГИГАНТЫ АФРИКИ?

СТОИТ МАЛЬЧИШКАМ, торгующим сувенирами на улицах Дар-эс-Салама, наметанным глазом выделить иностранца в толпе — они наперебой начинают предлагать ему безделушки из слоновой кости: кольца, бусы, браслеты и композиции из семи маленьких слонов.

Бесполезно расспрашивать маленьких торговцев или ремесленников, изготовляющих эти поделки на ваших глазах в мастерских на улице, откуда идет к ним слоновая кость,— ведь охота на слонов в Восточной Африке повсюду строго ограничена, а во многих странах и вовсе запрещена.

Однако высокая стоимость слоновой кости и постоянно растущий спрос на нее в самой Африке, а еще более на оптовых рынках Брюсселя, Гонконга и Эр-Риада ставит неимоверно трудные задачи перед охраной огромных заповедников в Танзании и Кении, где сохранились еще довольно большие стада африканских слонов. В этих странах действуют хорошо организованные банды браконьеров и контрабандистов. Каждая из них уничтожает до десятка слонов только за одну экспедицию.

Бивни африканских слонов могут стать причиной полного исчезновения серых гигантов в Восточной Африке еще до конца нынешнего столетия. Во всяком случае, по словам специалистов из танзанийского национального парка Микуми, за последние пять лет их число в Восточной Африке сократилось наполовину. В одной только Кении с 1973 по 1978 год число слонов сократилось со 167 до 65 тысяч.

Спец. корр. АПН.
Дар-эс-Салам.

Французские зарисовки

КОНЕЦ «КОНКОРДА»

Правительства Франции и Англии подвели черту под славной и печальной историей своего сверхзвукового самолета. Передав пять последних «Конкордов» своим национальным компаниям «Эр-Франс» и «Бритиш эйруэйс», они заявили об отказе финансировать проектные работы по созданию второго поколения авиалайнеров этого типа. Таким образом, после длительных исследований и огромных капиталовложений, построив всего 16 машин первой серии, Париж и Лондон сами подрубили крылья «Конкорду».

«Нет никакого сомнения, — писала в связи с этим «Юманите», — что такое решение особенно обрадует американских промышленников. Долгое время значительно отстававшие от Франции, они теперь воспользуются ситуацией». В самом деле, парижская печать сообщает, что заокеанские фирмы «Пратт энд Уитни» и «Дженерал электрик» разрабатывают моторы сверхзвукового самолета, финансируемого НАСА. А «Боинг», «Дуглас» и «Локхид» трудятся над самим лайнером, рассчитывая заработать 50 млрд. франков в ближайшие 25 лет.

ГДЕ ИНФОРМАЦИЯ ОБ ИНФОРМАЦИИ!

В марте нынешнего года Национальное собрание Франции создало специальную комиссию по расследованию проблем информации в стране. Вызвано это было усилившейся в адрес властей критикой со стороны политических партий. Правительство обвиняли в искажении правды о социальных и экономических трудностях, в необъективности. В первую очередь это относится к радиовещанию и телевидению, находящимся под контролем государства.

После полугода работы комиссия должна была представить парламенту доклад. Но представители правящих партий, составляющие большинство в комиссии, воспротивились этому. В результате французы так и не получили информации о том, какую же информацию они получают. Что само по себе позволяет сделать вполне определенные выводы.

(АПН).

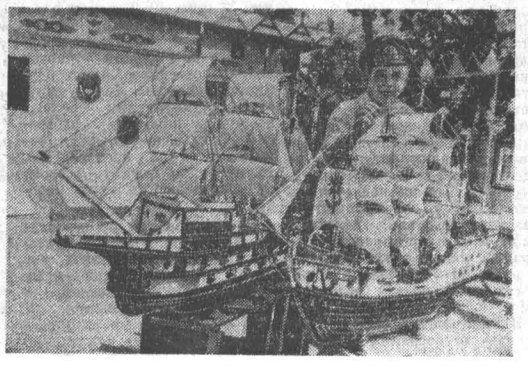

Фото-калейдоскоп

Создание моделей старых парусных судов — «хобби» бывшего капитана Эвальда Зэгебарта (ФРГ). На строительство этих двух кораблей он затратил 3.400 часов.

Фото ДПА—ТАСС.

Творческая фотостудия «ЖУРНАЛИСТ»

краевой организации Союза журналистов СССР

для организаций и предприятий, совхозов и колхозов, учебных и научно-исследовательских учреждений, клубов и Дворцов культуры выполняет следующие виды фоторабот:

портреты передовиков производства, фотографии для витрин и стендов, фотоплакаты и фоторекламы, фотоальбомы и фотопанно (пейзажи Горного Алтая), цветные и черно-белые диапозитивы, репродукции.

Имеются наборы фотографий, посвященных 250-летию Барнаула.

Фото С. Галяутдинова.

Расчеты за выполненные работы производятся через Госбанк.

Наш адрес: 656099, г. Барнаул, ул. Короленко, 105; телефоны: 3-35-37, 3-35-23. Алтайская краевая организация Союза журналистов СССР.

ФИЛАРМОНИЯ ЮНОГО СЛУШАТЕЛЯ

организована для ребят Кемерова. В этом центре эстетического воспитания подростки слушают выступления мастеров искусств, знакомятся с творчеством сверстников — учащихся музыкальных школ города, детских художественных коллективов районных центров области.

Приглашаются к ребятам и известные музыканты и певцы, гастролирующие в Кузбассе. С особым успехом проходят здесь выступления театрализованного эстрадного ансамбля «Люди и куклы».

К празднику Великого Октября коллектив филармонии подготовил для ребят спектакль по сказкам А. С. Пушкина.

Е. ПАСТУШЕНКО,
корр. ТАСС.

Кемерово.

ВЗГЛЯД ИЗ КОСМИЧЕСКИХ ДАЛЕЙ

ЛЕНИНГРАД. К фотоснимкам с борта советских космических кораблей и орбитальных станций обратились ленинградские ученые и специалисты для создания первой карты разломов на территории СССР и сопредельных стран. Работу над ней завершил авторский коллектив из нескольких ленинградских научных центров. Взгляд из космических далей, как обнаружилось, проследил скрытые под толщами горных пород неизвестные прежде трещины и сдвиги даже там, где проходили маршруты геологов. Карта разломов — своеобразных «каменных дверей» в глубины недр, по которым поднимались на поверхность горячие растворы ценных руд и минералов, — не имеет равных в мировой картографической литературе.

(ТАСС).

РУКОТВОРНОЕ ОЗЕРО

раскинулось за околицей курганского села Тамакульское. Мелиораторы перекрыли русло речки Суварыш плотиной, построили водохранилище, смонтировали оросительную систему. Так земледельцы местного совхоза получили дополнительно 500 гектаров орошаемого поля. А для любителей рыбалки в водоеме подрастает молодь леща.

В Курганской области немало мелководных речек, которые в шутку называют пешеходными. Гидрологи обстоятельно обследовали их, составили на каждую подробный паспорт и выяснили, что большинство из них можно с успехом использовать для орошения и хозяйственных нужд. Мелиораторы передали колхозам и совхозам восемь плотин с водохранилищами. Тысячи гектаров пашни получили живительную влагу и дали первые урожаи.

О. ЧЕРЕПАНОВ,
корр. ТАСС.

Курган.

ГИМН СОЗИДАНИЮ

Герои нового полотна народного художника СССР Э. Окаса «Стройка в Кохтла-Ярве» первыми познакомились с монументальным произведением, созданным для академической выставки «Наш современник». Прежде чем картина покинула мастерскую, живописец пригласил их обсудить произведение.

Постоянное и тесное общение с рабочими и крестьянами — главная черта творчества одного из ведущих мастеров Эстонии, создавшего художественную летопись социалистического строительства в республике.

Верный своей главной теме — созидательному труду современников — художник всегда среди них. Его мольберт привычен в заводских цехах, на рыболовецких траулерах, на полях и фермах. «Богатый улов (эстонские рыбаки)», «Строительство завода», «Заводские конструкции» — эти и многие другие полотна Э. Окаса удостоены рабочих и колхозных премий, наград Академии художеств СССР.

(Корр. ТАСС).

РЫБОЛОВЫ КАМЕННОГО ВЕКА

Древнее поселение каменного века обнаружили археологи на маленьком острове озера Кригану на территории Латвии.

Экспедиция Института истории Академии наук республики установила, что основу хозяйственной деятельности жителей острова составляло рыболовство. На стоянках найдены костяные крючки, глиняные грузила для сетей.

Изучение древнего поселения позволило сделать предположение о том, что люди жили здесь более двух с половиной тысячелетий назад.

(Корр. ТАСС).

Рига.

НОВГОРОД. Главный зал Грановитой палаты Новгородского кремля.

Фото А. Овчинникова.
Фотохроника ТАСС.

ПЕРВАЯ ПОБЕДА

«ТРУД» (Барнаул) — «СТРОИТЕЛЬ» (Сургут, Тюменская обл.) — 90:85 (43:49).

На повторный матч чемпионата страны по баскетболу среди команд первой лиги спортсмены барнаульского «Труда» вышли с одним желанием — победить. Это подкреплялось хорошим движением игроков на площадке, точными бросками по кольцу. К седьмой минуте встречи барнаульцы вели 20:14.

Такой ход событий явно не устраивал гостей. Часто меняя игроков, баскетболисты «Строителя» все-таки завладели инициативой и вначале догнали барнаульцев, а затем повели в счете. На результате встречи сказалось и то, что одним из уязвимых мест в игре нашей команды является слабый подбор мяча как у своего, так и у щита соперников. Гости, имея высокорослых центровых игроков, умело пользовались этим преимуществом и на перерыв ушли, имея перевес в шесть очков.

Во второй половине игры все решил более высокий настрой хозяев площадки. Баскетболисты «Труда», взвинтив темп, боролись за каждый мяч. Пошли дальние броски у Раченкова и Сергеева. Хорошо боролся под щитом соперников Николаенко. Правда, этому рослому баскетболисту для более результативной игры не хватает физической подготовки.

Гости, не ожидая от барнаульцев такой активности во второй двадцатиминутке, под конец встречи стали часто ошибаться в передачах мяча, в бросках по кольцу.

Баскетболисты «Труда» одержали первую победу в чемпионате, показав быструю, комбинационную игру.

О. ИВАНОВ.

ВЫЛЕЧИЛИ ДУБ

Натиску стихии и времени сможет противостоять после «курса лечения» заповедный трехсотлетний дуб-великан на кленовой горе в юго-восточной части Марийской АССР.

Работники Мушмаринского мехлесхоза продезинфицировали ствол, запломбировали дупла цементом, а срезы ветвей покрыли масляной краской. Теперь патриарх марийских лесов, по заключению специалистов, будет жить долго, порадует величавой красотой еще не одно поколение людей.

В автономной республике ведется большая работа по сохранению и приумножению лесных богатств.

Корр. ТАСС.

Йошкар-Ола.

ЛЕЧИТ ИГЛА

МЕДИЦИНА РАСПОЛАГАЕТ большим арсеналом разнообразных методов и средств лекарственной и физической терапии. Но они не всегда обеспечивают достаточно быстрое и стойкое излечение некоторых заболеваний. В таких случаях иногда эффективной оказывается иглотерапия.

В Европу иглоукалывание пришло из стран Дальнего Востока и в середине XVII века получило название акупунктуры. В старинных руководствах по восточной медицине упоминается около семисот особых биологически активных точек на теле человека. Каждая—со своим наименованием, четким анатомическим расположением. Древние эскулапы, укалывая или прижигая определенный набор точек, умели не только снимать головные или зубные боли, но и излечивать человека от многих недугов. Однако механизм благотворного влияния иглотерапии до сих пор продолжает оставаться одной из тайн природы. В России иглотерапия известна с начала XIX века, но официальное признание она получила лишь в последние 20 лет.

Советские ученые и врачи Г. Н. Рассиль, М. К. Усова, В. Г. Вогралик, Ф. Г. Портнов и другие внесли серьезный вклад в научное обоснование этого метода и внедрение его в практику здравоохранения. У нас на Алтае этот метод применяла профессор Платонова Е. П., которая возглавляла кафедру нервных болезней в Алтайском государственном медицинском институте в пятидесятые годы. Сейчас в Барнауле иглотерапию применяют свыше десяти врачей.

Болезни лечат медикаментами. При сложных затяжных заболеваниях пациенты нередко принимают таблетки в большом количестве. Суть применения лекарства — восстановить биохимический баланс в организме, который оказался нарушенным в результате того или иного заболевания. Так лекарство — это помощь извне, нечто вроде дотации. Причем побочные явления химизации организма не всегда удается заранее предусмотреть. Что же касается иглотерапии, то ее принцип — ввести в действие целебные силы самого организма. Побочные явления тут сведены к нулю. И это очень важный аргумент в пользу иглотерапии.

В настоящее время с помощью иглотерапии можно успешно лечить невриты, радикулиты, бронхиальную астму, болезни желудка, кишечника, головные боли и другие болевые синдромы, целый ряд заболеваний функционального характера, в основе развития которых ведущее место занимает нарушение нервных регуляторных процессов.

По данным мировой литературы, эффективность акупунктуры при лечении заболеваний внутренних органов и болевых синдромов достигает 75—80 процентов.

Иглотерапия обладает рядом преимуществ по сравнению с другими методами лечения. Она заметно сокращает сроки лечения некоторых заболеваний. К примеру, больных с пояснично-крестцовыми радикулитами и невритами тройничного и лицевого нервов излечивает скорее, чем традиционные методы. Если учесть, что радикулитами болеют обычно в наиболее работоспособном возрасте, люди, занятые в сфере производства, то нетрудно оценить эффект от использования этого метода.

Но иглотерапия не всесильна. И врачи, и их пациенты должны хорошо помнить, что метод иглоукалывания — не панацея от всех болезней, а один из методов лечения. У него есть четкие противопоказания: туберкулез в активной форме, тяжелые сердечно-сосудистые заболевания, не лечат этим методом истощенных маленьких детей, женщин во второй половине беременности, людей в старческом возрасте.

Любой метод может оказаться при неграмотном применении вредным для здоровья человека, недостаточно же изученный — опасней в несколько раз. Повышенный интерес к иглоукалыванию возник, к сожалению, у определенной группы «лечащих по призванию», при помощи самодельных приборов. Освоив технику, изучив набор точек, эти так называемые «исцелители», не зная особенностей человеческого организма, берутся врачевать любое заболевание. Нельзя доверять подобным «лицам».

В настоящее время у нас в стране открыт Центральный научно - исследовательский институт иглорефлексотерапии, курирующий лечебные учреждения, которые используют в своей практике иглотерапию. Институт будет обобщать опыт, внедрять его в практику здравоохранения. Иглотерапия в руках врача-специалиста поможет многим больным излечиться от своих недугов.

В. ЛЕВАШОВА,
врач.

ВТОРАЯ СТРАНИЦА СЕГОДНЯШНЕГО НОМЕРА — СМЕННАЯ.

Редактор
В. КИНЕЛЕВ.

ЧТО? ГДЕ? КОГДА?

СПРАВОЧНЫЙ ОТДЕЛ «АЛТАЙСКОЙ ПРАВДЫ»

ТЕЛЕВИДЕНИЕ

ПЯТНИЦА — **2 НОЯБРЯ**

ПЕРВАЯ ПРОГРАММА

МОСКВА

10.00 — «Время». Информационная программа. 10.40 — Утренняя гимнастика. 11.05 — «Умелые руки». 11.35 — «Необыкновенное лето». Телевизионный многосерийный художественный фильм. 3-я серия. 12.55 — Играет духовой оркестр г. Сальска Ростовской области. По окончании (13.10) — новости. 16.00 — Новости. 16.20 — «Твой труд — твоя высота». Кинопрограмма: «Инженеры». «День как день». 17.20 — Шахматная школа. 17.50 — «Москва и москвичи».

БАРНАУЛ

18.20 — К 250-летию Барнаула. «Пламенный большевик». (Матвей Паплин). 18.50 — «Экран новостей».

МОСКВА

19.05 — Выступление народного ансамбля танца Дворца культуры шахтеров и строителей г. Воркуты. 19.30 — «Лауреаты премии Ленинского комсомола в области науки и техники». 20.15 — «Сегодня в мире». 20.30 — «Командировка в ваш дом». 21.05 — Премьера телевизионного многосерийного художественного фильма «Необыкновенное лето». 4-я серия. 22.30 — «Время». Информационная программа. 23.05 — 1.30 — Авторский вечер композитора М. Фрадкина. Передача из Колонного зала Дома союзов. В перерыве (23.45) — информационный выпуск «Сегодня в мире».

ВТОРАЯ ПРОГРАММА

МОСКВА

18.20 — М. Шолохов. «Избранные страницы». Читают народные артисты РСФСР П. Чернов, А. Кочетков, заслуженный артист РСФСР Ю. Горобец.

БАРНАУЛ

19.05 — «Горизонты». Документальный фильм. 19.15 — «С Днем рождения, Октябрь!». Концерт детской художественной самодеятельности. 19.55 — Мультфильмы. 20.15 — «Рогун — страница первая». Документальный телефильм. 20.35 — «Панорама недели». 20.55 — Объявления. 21.00 — «Свет на лицах». Документальный телефильм.

РАДИО

ПЯТНИЦА — **2 НОЯБРЯ**

6.30 — Радиожурнал. «На земле алтайской». В выпуске: «Трудовые подарки Октябрю» (сообщения из районов края). «Дары голубых нив» (рыбоводы края — к столу трудящихся). «У мастеров хорошего настроения» — репортаж из Павловского района. «К празднику — с новой программой» — репортаж из Воеводского сельского Дома культуры Целинного района. Из писем в редакцию. 8.15 — Обзор краевых газет. 9.30 — Э. Григ. Поэтические картинки для фортепьяно. 9.40 — «Нравственная зрелость личности». Беседа инструктора крайкома КПСС кандидата исторических наук Л. А. Харченковой. 11.30 — Еженедельник «На рабочей радиоволне». В выпуске: «Трудовые подарки Великому Октябрю» — сообщения с промышленных предприятий Барнаула, Рубцовска, Бийска, «Человеческое дело» — корреспонденция с Барнаульского станкостроительного завода. «Технический вестник Алтайского ДТРД. 1945 г.». «Последние известия. 19.30 — «Наш город». В выпуске: «Трудовые подарки Октябрю» — корреспонденция с хлопчатобумажного комбината. «Почерк мастера» — зарисовка о парикмахере А. А. Мазуриной. Новости культуры и спорта. 20.45 — Москва. «Встреча с песней».

ФИЛАРМОНИЯ

КОНЦЕРТНЫЙ ЗАЛ

2, 4, 6, 7 ноября

КОНЦЕРТ

ВОКАЛЬНО-ИНСТРУМЕНТАЛЬНОГО АНСАМБЛЯ

«ЭЛЕКТРОН»

Музыкальный руководитель — лауреат джазовых фестивалей АЛЕКСАНДР КУГДЕНКО.

Начало в 19-30.
БИЛЕТЫ ПРОДАЮТСЯ.
Справки по тел. 3-43-01.

ТЕАТРЫ

АЛТАЙСКИЙ ГОСУДАРСТВЕННЫЙ ТЕАТР ДРАМЫ. «ЖЕСТОКИЕ ИГРЫ» — в 19-30.

АЛТАЙСКИЙ КРАЕВОЙ ТЕАТР ОПЕРЕТТЫ. Премьера «СЕВАСТОПОЛЬСКИЙ ВАЛЬС» — в 19-30.

КРАЕВОЙ ТЕАТР ЮНОГО ЗРИТЕЛЯ. «КОШКА, которая ГУЛЯЛА САМА ПО СЕБЕ» — в 14-30.

КИНО

«МИР» (автоответчик 5-64-95). Новый цветной художественный фильм «ЗАБУДЬТЕ СЛОВО «СМЕРТЬ» — в 9, 11, 13, 15, 17, 19, 21.

«РОССИЯ». «ПЯТЬ ВЕЧЕРОВ» — в 9, 10-45, 21-15. «БАЛАМУТ» — в 10, 11-45, 12-30, 13-30, 14-15, 15-15, 16, 17, 17-45, 18-45, 19-30, 20-30 (удл. сеанс).

«РОДИНА». «ПЯТЬ ВЕЧЕРОВ» — в 9, 11, 15, 19. «ПО УЛИЦАМ КОМОД ВОДИЛИ» — в 10, 12, 13, 14, 16, 17, 18, 20, 21 (два последних сеанса — удл.).

«ЮНОСТЬ». «БАЛАМУТ» — в 9-30, 13-30, 15-30, 19-30, 21-15 (удл. сеанс). «ЯРОСЛАВНА, КОРОЛЕВА ФРАНЦИИ» — в 11-30, 17-30.

«ЧАПАЙ» (автоответчик 4-45-17). «ЗДРАВСТВУЙТЕ, ДЕТИ!» — в 9 (для детей). «ВКУС ХЛЕБА» (1—2 серии) — в 11-30, 14-30, 17-30, 20-30.

«ПИОНЕР». «РЕСПУБЛИКА ШКИД» — в 17. Занятие кинолектория «Всегда готов!» — в 14-30. «ГОЛУБЫЕ МОЛНИИ» — в 19 (удл. сеанс). 21.

«АЛТАЙ». «ПО ТОНКОМУ ЛЬДУ» (1—2 серии) — в 15, 18, 21.

«ЗАРЯ». «ПОСЛЕДНИЙ ШАНС» — в 15, 17, 19, 21.

«ЛУЧ». «ХРОНИКА ПИКИРУЮЩЕГО БОМБАРДИРОВЩИКА» — в 9-30 (для детей), 14. «ИСПЫТАНИЕ ЧЕЛОВЕКА» (1—2 серии) — в 11-20, 15-45, 18-30, 21.

ДВОРЕЦ КУЛЬТУРЫ ХИМИКОВ. «УСАТЫЙ НЯНЬ» — в 14, 16 (удл. сеанс).

ДВОРЕЦ КУЛЬТУРЫ КОТЕЛЬЩИКОВ. «ПОПУТЧИК» — в 14, 16, 20.

КЛУБ ЗАВОДА «ТРАНСМАШ». «ТОЛЬКО ОНА» — в 16-30, 18-20 (удл. сеанс).

ПОНЕДЕЛЬНИК — **5 НОЯБРЯ**

ПЕРВАЯ ПРОГРАММА

МОСКВА

10.00 — «Время». Информационная программа. 10.40 — Утренняя гимнастика. 11.05 — Фильм — детям. «Всмотритесь в это лицо». Телевизионный художественный фильм. 1-я серия. 11.55 — «В мире животных». 12.55 — «Поэма о рабочем классе». Фильм-концерт. 13.20 — Новости. 13.25 — Перерыв. 16.00 — Новости. 16.20 — «Сельские будни». Кинопрограмма. 17.25 — «Телестадион».

БАРНАУЛ

17.55 — «Экран новостей».

МОСКВА

18.10 — «Спутник кинозрителя». 18.40 — «Песня-79». 19.05 — В. Маяковский. «Во весь голос». 19.25 — «Встреча с оперой». Т. Хренников — «В бурю». Спектакль Новосибирского академического театра оперы и балета. 22.30 — «Время». Информационная программа. 23.05—0.45 — «Театральные встречи». В перерыве (23.50) — информационный выпуск «Сегодня в мире».

ВТОРАЯ ПРОГРАММА

МОСКВА

17.55 — «В каждом рисунке — солнце».

БАРНАУЛ

18.10 — «Там, где пройдет БАМ». Документальный телефильм. 18.35 — «Край родной». 19.10 — Киножурнал. 19.25 — «У нас в гостях». Знакомство с фольклорной группой «Молодка» (Краснощековский район). 19.45 — «Конец Любавиных». Художественный фильм по роману В. М. Шукшина. 21.15 — «Экран новостей». 21.30 — «Вы нам писали». Праздничный концерт.

ВТОРНИК — **6 НОЯБРЯ**

ПЕРВАЯ ПРОГРАММА

МОСКВА

10.00 — «Время». Информационная программа. 10.40 — Утренняя гимнастика. 11.05 — Фильм — детям. «Всмотритесь в это лицо». Телевизионный художественный фильм. 2-я серия. 12.00 — «Клуб кинопутешествий». 13.00 — Б. Троцюк. «Утро нашей жизни». 13.30 — Новости. 13.35 — Перерыв. 16.10 — Новости. 16.30 — «По Сибири и Дальнему Востоку». Кинопрограмма.

БАРНАУЛ

17.40 — «Земля алтайская». Славим людей труда. 18.30 — «Экран новостей».

МОСКВА

18.50 — «Вперед, мальчишки». 19.50 — «Пятилетка. Год четвертый». «Принят на должность». Телевизионный документальный фильм. 20.20 — «Сегодня в мире». 20.35 — Г. Свиридов. Сюита из музыки к кинофильму «Время, вперед!». 20.55—1.05 — Торжественное заседание, посвященное 62-й годовщине Великой Октябрьской социалистической революции. Праздничный концерт. Трансляция из Кремлевского Дворца съездов. В перерыве — «Время». Информационная программа.

ВТОРАЯ ПРОГРАММА

МОСКВА

17.40 — «Отзовитесь, горнисты!». 18.15 — Концерт Московского молодежного оркестра русских народных инструментов.

БАРНАУЛ

18.50 — «Люди нашей страны». Кинопрограмма. 19.50 — «Экран новостей».

СРЕДА — **7 НОЯБРЯ**

ПЕРВАЯ ПРОГРАММА

БАРНАУЛ

9.50 — Репортаж с площади Советов г. Барнаула о демонстрации трудящихся краевого центра, посвященной 62-й годовщине Великой Октябрьской социалистической революции.

МОСКВА

13.45 — Москва. Красная площадь. Военный парад и демонстрация трудящихся, посвященные 62-й годовщине Великой Октябрьской социалистической революции. По окончании (16.45) — «Праздничный пионерский концерт». 17.15 — «Великому Октябрю». 17.45 — К Международному году ребенка. Премьера документального фильма. «Государство — детям». 18.10 — «Незабываемые киноленты». «Ленин в 1918 году». Художественный фильм. 19.55 — «Голубой огонек». 22.30 — Репортаж о военном параде и демонстрации трудящихся, посвященных 62-й годовщине Великой Октябрьской социалистической революции. 23.30 — 1.00 — Спортивная программа. Кубок УЕФА по футболу. «Динамо» (Киев) — «Баник» (Острава, ЧССР), 2-й тайм. Передача из Киева. Кубок европейских чемпионов по футболу. «Динамо» (Тбилиси) — «Гамбург» (ФРГ). 2-й тайм. Передача из Тбилиси.

ВТОРАЯ ПРОГРАММА

МОСКВА

10.00 — «Время». Информационная программа. 10.50 — Д. Кабалевский. Концерт № 4 для фортепьяно с оркестром. 11.05 — Программа мультипликационных фильмов: «Октябрьский марш», «Буденовка», «Мы рисуем». 11.30 — Песни и танцы народов СССР. 12.15 — «Стихи о комсомоле». 12.50 — Н. Песков. Кантата «Клятва Родине». 13.15 — «Моя Москва». Телевизионный документальный фильм.

ТВ БУДУЩЕЙ НЕДЕЛИ

ЧЕТВЕРГ — **8 НОЯБРЯ**

ПЕРВАЯ ПРОГРАММА

МОСКВА

10.00 — «Время». Информационная программа. 10.20 — Утренняя гимнастика. 10.45 — Концерт Государственного ансамбля народного танца Молдавской ССР «Жок». 11.20 — «Труженики промышленности и сельского хозяйства — лауреаты Государственной премии СССР 1979 года». 12.20 — «Дружба» — турнир юных. Международные соревнования по спортивной гимнастике среди юниоров. Передача из Минска. 13.20 — «Лауреаты Государственных премий СССР 1979 г. в области науки и техники». 14.05 — Премьера фильма-концерта «Воспоминание о военном оркестре». 15.00 — Премьера телевизионного художественного фильма «Удивительные приключения Дениса Кораблева». 1-я серия. 16.05 — «Лауреаты Государственных премий СССР 1979 г. в области литературы, искусства и архитектуры». 17.20 — «На арене цирка». 18.05 — «Зарубежные гости Москвы». 18.20 — Программа мультипликационных фильмов: «Приключения Хомы», «Веселая карусель», «Ну, погоди!», 12-й выпуск. 18.50 — Премьера фильма-концерта «Песни А. Пахмутовой». 19.45 — «Впервые на экране ЦТ». Художественный фильм «Бегство мистера Мак-Кинли». 1-я и 2-я серии. 22.30 — «Время». Информационная программа. 23.05 — Телевизионный театр миниатюр «13 стульев». 0.15 — Премьера телевизионного документального фильма «На старт приглашаются...». По окончании (0.45) — Новости.

ПЯТНИЦА — **9 НОЯБРЯ**

ПЕРВАЯ ПРОГРАММА

МОСКВА

10.00 — «Время». Информационная программа. 10.40 — Утренняя гимнастика. 11.05 — «Для вас, родители». 11.35 — АБВГДейка». 12.05 — «Больше хороших товаров». 12.35 — Музыкальная программа «Утренняя почта». 13.05 — «Победители». Клуб фронтовых друзей. Встреча ветеранов Северного флота. 14.20 — «По музеям и выставочным залам». Государственный Русский музей. Скульптура 18 века. 14.50 — Премьера телевизионного художественного фильма «Удивительные приключения Дениса Кораблева». 2-я серия. 15.55 — «Очевидное — невероятное». 17.00 — Чемпионат СССР по хоккею. «Спартак» — «Крылья Советов». Трансляция из Дворца спорта Центрального стадиона имени В. И. Ленина. 19.15 — «Эти удивительные руки». Телевизионный [illegible] документальный фильм.

БАРНАУЛ

19.40 — К Дню советской милиции. «На страже правопорядка». 20.25 — «Республике нужен мир». Документальный телефильм.

МОСКВА

20.40 — Премьера фильма-спектакля Государственного академического театра им. Моссовета «Небо — земля». 22.30 — «Время». Информационная программа. 23.05 — Показательные выступления сильнейших советских гимнастов. Передача из Лондона. По окончании (0.40) — Новости.

ВТОРАЯ ПРОГРАММА

БАРНАУЛ

17.30 — «Золотой арбуз», «Фантики», «Цапля и журавль». Мультфильмы. 18.00 — «Сергей Лазо». Художественный фильм. 19.25 — «Возвращение на Таймыр». Документальный телефильм.

МОСКВА

19.40 — К Международному году ребенка. «Веселые нотки». Концерт юных вокалистов.

СУББОТА — **10 НОЯБРЯ**

ПЕРВАЯ ПРОГРАММА

МОСКВА

10.00 — «Время». Информационная программа. 10.40 — «На зарядку становись!». 11.05 — Концерт ансамбля виолончелистов Центрального Дома культуры железнодорожников. 11.30 — «Будильник». 12.00 — «Служу Советскому Союзу!» 13.00 — «В гостях у сказки». «Приключения Буратино». Телевизионный художественный фильм. 1-я серия. 14.30 — «Сельский час». «Казахстанская нива». Телевизионный очерк. 15.00 — «Музыкальный киоск». 15.30 — «Клуб кинопутешествий». 16.30 — К Дню советской милиции. «По велению сердца». Телевизионный очерк. 17.00 — Чемпионат СССР по хоккею. ЦСКА — «Динамо» (М). Трансляция из Дворца спорта Центрального стадиона им. В. И. Ленина. В перерыве — тираж «Спортлото». 19.15 — «Хочу все знать». Киножурнал. 19.25 — «Сегодня — День советской милиции». Выступление министра внутренних дел СССР Н. А. Щелокова. 19.40 — Концерт художественных коллективов советской милиции. 20.40 — «Международная панорама». 21.25 — Премьера телевизионного художественного фильма «Любовь, пожар и Помперо...». 22.30 — «Время». Информационная программа. 23.05 — Чемпионат СССР по футболу. «Спартак» — «Шахтер». Передача с Центрального стадиона им. В. И. Ленина. По окончании (0.35) — новости.

ВТОРАЯ ПРОГРАММА

БАРНАУЛ

18.00 — «Весна — конец года». Документальный телефильм. 18.15 — «Вера и Федор». Художественный телефильм. 18.45 — «Капитан Куракин». Посвящается Дню советской милиции. 19.15 — «Сын Оки». Музыкальный фильм. 1 и 2 серии.

ВОСКРЕСЕНЬЕ — **11 НОЯБРЯ**

ПЕРВАЯ ПРОГРАММА

МОСКВА

10.00 — «Время». Информационная программа. 10.40 — Утренняя гимнастика. 11.05 — «Делай с нами, делай, как мы, делай лучше нас». Передача из ГДР. 12.05 — «Любовь, пожар и Помперо...». Телевизионный художественный фильм. 13.40 — «Поет заслуженный артист Эстонской ССР В. Куслап». Фильм-концерт. 13.55 — Новости. 13.40 — Перерыв. 16.00 — Новости. 16.20 — Программа телевизионных документальных фильмов. 17.10 — «Шахматная школа». 17.40 — «Знай и умей». Передача для юных техников. 18.25 — Концерт из произведений А. Эшпая. 19.00 — «Ребятам о зверятах». Передача из Ленинграда.

БАРНАУЛ

19.30 — «Сильные, смелые, ловкие». В гостях у мушкетеров. 20.05 — «Сказка про охотника». Мультфильм. 20.45 — «Экран новостей».

МОСКВА

20.30 — К Дню независимости Анголы. Кинопрограмма. 21.20 — Премьера телевизионного многосерийного художественного фильма «Место встречи изменить нельзя». 1-я серия. 22.30 — «Время». Информационная программа. 23.05 — 0.35 — «Молодой балет России». Концерт. В перерыве (23.40) — информационный выпуск «Сегодня в мире».

ВТОРАЯ ПРОГРАММА

БАРНАУЛ

18.30 — «Поезд в революцию». Документальный фильм. 19.20 — Киножурнал.

МОСКВА

19.30 — «Москва и москвичи». 20.00 — «Стихи — детям». 20.15 — «Народные мелодии».

БАРНАУЛ

20.30 — «Эстонский эксперимент». Документальный телефильм. 21.00 — «Экран новостей». 21.15 — «Дирижер». Телефильм-концерт.

ПОГОДА

Сегодня днем по краю, по данным синоптиков, ожидается облачная погода, с прояснениями, местами слабый снег, слабая метель. Ветер юго-западный, с переходом на северо-западный, 9—14 метров в секунду. Температура 6—11 градусов мороза.

По Барнаулу — облачная погода, с прояснениями, слабый снег, слабая метель. Ветер юго-западный, с переходом на северо-западный, 9—14 метров в секунду. Температура 8—10 градусов мороза.

Давление на 13 часов 1 ноября было 748.6 миллиметра ртутного столба. Относительная влажность воздуха 75 процентов.

Уровень воды реки Оби у города Барнаула 4 ноября был 284 сантиметра над 0 графика водпоста. Температура воды 4 градуса.

ЛУЧШИЙ ПОДАРОК — БУКЕТ ЦВЕТОВ

В предпраздничные дни по 7 ноября приглашаем купить букет живых цветов В МАГАЗИНАХ:

«Цветы», «Сувенир», «Подарки», «Лакомка», «Снежинка», в ЦУМе, в магазинах № 19 (на пос. Южном), № 58 (по ул. Г. Титова), № 49 (по ул. Попова), № 38 (по ул. Энтузиастов).

Молодоженам розы и каллы предлагает салон для новобрачных.

ГОРТОРГОТДЕЛ.

РАЙКОМ ДОСААФ ИНДУСТРИАЛЬНОГО РАЙОНА
продолжает набор на ускоренные КУРСЫ ВОДИТЕЛЕЙ категории «В» (шоферы-любители). Начало занятий с 15 ноября.

Обращаться: ул. 50 лет СССР, 10 (на территории школы № 84), телефон 4-93-64. Проезд на автобусах № 3, 7, 18, 10 до остановки «Ул. 50 лет СССР».

БАРНАУЛЬСКОЕ ВЕЧЕРНЕЕ (СМЕННОЕ) ПРОФЕССИОНАЛЬНО - ТЕХНИЧЕСКОЕ УЧИЛИЩЕ № 3
объявляет прием учащихся НА ДНЕВНОЕ ОТДЕЛЕНИЕ на 1979—80 учебный год по специальности:
ТОКАРЬ-УНИВЕРСАЛ
для работы на Барнаульском котельном заводе.

Принимаются юноши и девушки со средним образованием. Срок обучения 8 месяцев.

Учащиеся дневного отделения получают стипендию 80—110 рублей и третью часть заработка.

Начало занятий — 1 декабря.

Для поступления в училище необходимо представить: документ об образовании, медицинскую справку (форма № 286), справку с места жительства, три фотокарточки размером 3х4 см.

Обращаться: г. Барнаул, ул. Карагандинская, 4. Проезд на трамваях № 1, 8, 9 до остановки «Проспект Калинина». Тел. 64-4-98.

3 ноября

в краевом музее изобразительных и прикладных искусств в экспозиции выставки «Русское искусство XIX в.» состоится

ЛЕКЦИЯ - КОНЦЕРТ «ВОКАЛЬНОЕ ТВОРЧЕСТВО М. И. ГЛИНКИ».

Исполнители — преподаватели музыкального училища В. М. Бардиан и М. Г. Климанова.

Вступительное слово Н. А. Гиммельфарб.

Начало—в 16 часов. ВХОД СВОБОДНЫЙ.

Адрес музея: ул. Советская, 28. Тел. 2-28-14.

БАРНАУЛЬСКОЙ ТИПОГРАФИИ № 14
требуются:

БУХГАЛТЕР, ЭЛЕКТРИК, УЧЕНИКИ в печатный и переплетный участки, ПОДСОБНЫЕ рабочие.

Обращаться: ул. Б.-Олонская, 28.

БЮРО ПО ТРУДОУСТРОЙСТВУ
приглашает на работу

ВО ВНОВЬ ОРГАНИЗОВАННОЕ РЕМОНТНО-СТРОИТЕЛЬНОЕ УПРАВЛЕНИЕ:

плотников, каменщиков, столяров, бетонщиков, сантехников, маляров-отделочников, жестянщиков, газоэлектросварщиков, слесарей-монтажников, электромонтажников, разнорабочих.

Обращаться: ул. Деповская, 34.

ТИПОГРАФИИ ИЗДАТЕЛЬСТВА «АЛТАЙСКАЯ ПРАВДА»
срочно требуется благоустроенная квартира.
Тел. 3-33-62, 3-37-88.

СРЕДНЕЕ ГОРОДСКОЕ ПРОФЕССИОНАЛЬНО-ТЕХНИЧЕСКОЕ УЧИЛИЩЕ № 19
приглашает на учебу на 1979—80 учебный год юношей в возрасте от 17 до 22 лет, с образованием 10 классов.

Училище готовит электромонтеров по ремонту электрооборудования. Срок обучения 6 месяцев.

Всем поступившим на учебу выплачивается стипендия в размере 76 рублей в месяц.

Нуждающимся предоставляется благоустроенное общежитие.

Для поступления необходимо явиться в училище лично, имея при себе паспорт, аттестат о среднем образовании, справку с места жительства, четыре фотокарточки размером 3х4 см.

АДРЕС УЧИЛИЩА: 656038, г. Барнаул, ул. С. Республик, 10. Проезд на городском транспорте до пл. Октября.

Центральный райком КПСС, отдел здравоохранения крайисполкома, крайком профсоюза медицинских работников и коллектив краевой санэпидемстанции с глубоким прискорбием извещают о смерти заслуженного врача РСФСР, члена КПСС, персонального пенсионера республиканского значения

РЯСИК
Варвары Никифоровны
и выражают соболезнование родным и близким покойной.

ФИЛИАЛ ГПТУ-16 ПРИ БАРНАУЛЬСКОЙ СПИЧЕЧНОЙ ФАБРИКЕ
проводит набор учащихся на 1979—80 учебный год по специальностям:

АВТОМАТЧИК коробкоклеильных, этикетировочных, набивочных, спичечных автоматов.

Срок обучения шесть месяцев.

Все учащиеся во время обучения, а также после окончания училища обеспечиваются благоустроенным общежитием в центре города. Принимаются девушки в возрасте 15,5 лет, с образованием 8—10 классов.

Все учащиеся обеспечиваются бесплатным трехразовым питанием, обмундированием и стипендией в размере 30 рублей. В период практики выплачивается 30 процентов заработной платы. После окончания училища заработная плата составляет 150—200 рублей.

После окончания училища учащимся предоставляются льготы для поступления в техникум и институт по специальности.

Для поступления в филиал училища необходимо представить лично: заявление, паспорт, свидетельство о рождении, свидетельство об образовании, справку с места жительства, справку о семейном положении, медицинскую справку (форма № 286), четыре фотокарточки размером 3х4 см.

Начало занятий — 1 декабря.

АДРЕС УЧИЛИЩА: г. Барнаул-43, ул. Ползунова, 37 (территория спичечной фабрики). Проезд на городском транспорте до пл. Свободы.

Наш адрес:
г. Барнаул,
ул. Короленко, 105.
Индекс — 656099.

Телефоны для справок:

Приемная — 3-33-69, секретариат — 3-35-13; отдел информации и спорта — 3-46-92 (заведующий), 3-37-17; писем и массовой работы — 3-54-12 (заведующий), 3-48-71, 3-28-14, 3-33-84; отдел объявлений — 3-37-88, 3-33-62; общественная приемная — 3-37-62.

Телефоны собственных корреспондентов: в Бийске — 2-50-36; Рубцовске — 92-25-57, 2-24-46; Камне-на-Оби — 2-17-58; Славгороде — 2-16-73; Благовещенке — 2-26-94; Тальменке — 9-25-08; Кулунде — 2-22-93.

Издательство «Алтайская правда» — 3-34-87.

Типография издательства «Алтайская правда» Алтайского крайкома КПСС

АГ 15328. 50.300
Заказ 9100.
Тираж 272.000 экз.