ПРОЛЕТАРИИ ВСЕХ СТРАН, СОЕДИНЯЙТЕСЬ!

АЛТАЙСКАЯ ПРАВДА

Орган Алтайского краевого комитета КПСС и краевого Совета народных депутатов

№ 234 (17570) • ЧЕТВЕРГ, 11 ОКТЯБРЯ 1979 ГОДА • Газета выходит с 12 августа 1917 г. • Цена 2 коп.

ПРЕСС-ЦЕНТР «АП»

ЗЕРНО-79

РОДИНЕ — БОЛЬШЕ АЛТАЙСКОГО ХЛЕБА!

СВОДКА
О ВСПАШКЕ ЗЯБИ НА 8 ОКТЯБРЯ 1979 ГОДА
(в процентах к пашне).

Горно-Алтайская а. о.	13
Крутихинский	69
Павловский	59
Целинный	57
Михайловский	57
Топчихинский	56
Завьяловский	54
Петропавловский	54
Егорьевский	53
Бурлинский	52
Тальменский	52
Калманский	50
Бийский	49
Советский	49
Косихинский	49
Красногорский	49
Солтонский	49
Романовский	48
Быстроистокский	48
Ребрихинский	47
Волчихинский	47
Сорокинский	47
Баевский	47
Алтайский	47
Алейский	46
Краснощековский	46
Тогульский	46
Хабарский	45
Рубцовский	45
Панкрушихинский	45
Ельцовский	45
Троицкий	44
Благовещенский	42
Каменский	42
Локтевский	42
Кытмановский	41
Усть-Пристанский	41
Змеиногорский	41
Залесовский	40
Тюменцевский	39
Третьяковский	39
Мамонтовский	38
Смоленский	38
Шипуновский	37
Поспелихинский	37
Первомайский	37
Усть-Калманский	36
Курьинский	35
Славгородский	32
Новичихинский	32
Кулундинский	31
Родинский	30
Табунский	29
Солонешенский	29
Ключевский	28
Угловский	27
Чарышский	27

Колхозы и совхозы Алтая продали государству

3.000.000

тонн зерна (75 процентов к обязательству)

ВСЕ РАЙОНЫ КРАЯ ПРОДОЛЖАЮТ ХЛЕБОСДАЧУ

Перевыполнили народнохозяйственный план закупок зерна: **Алтайский район** (первый секретарь РК КПСС тов. В. Г. Фадеев, председатель райисполкома тов. В. П. Ястребов), **Советский район** (первый секретарь РК КПСС тов. М. Г. Мочалов, председатель райисполкома тов. А. М. Царегородцев), **Ключевский район** (первый секретарь РК КПСС тов. П. И. Костин, председатель райисполкома тов. М. Т. Колмыков), **Быстроистокский район** (первый секретарь РК КПСС тов. А. И. Вербицкий, председатель райисполкома тов. Э. К. Бартлеманова).

Высокими темпами ведут отгрузку зерна в счет обязательств хозяйства: **Алейского, Бийского, Бурлинского, Завьяловского, Каменского, Локтевского, Мамонтовского, Новичихинского, Павловского, Первомайского, Петропавловского, Рубцовского, Славгородского, Смоленского, Тальменского, Топчихинского, Угловского, Усть-Пристанского, Усть-Калманского и Целинного районов.**

В ЭТИ НАПРЯЖЕННЫЕ ДНИ НА АЛЕЙСКОМ КОМБИНАТЕ ХЛЕБОПРОДУКТОВ на счету каждая минута. Этому в немалой степени способствует четко налаженный контроль. С самого начала поступления зерна нового урожая совместно с дозорными на ответственных участках работают комсомольские посты. В конце смены вся информация стекается в комсомольский оперативный штаб. Здесь выпускаются боевые листки, «молнии», собирается информация для «Комсомольского прожектора», где указываются все недостатки и пути их устранения.

НА СНИМКЕ: члены «Комсомольского прожектора» Николай Баркалов, Виктор Подторацких, Василий и Людмила Бутько.

Фото В. Выборова.

В ЧЕСТЬ ОКТЯБРЯ

Высокими трудовыми показателями готовятся встретить алтайские трактаростроители 62-ю годовщину Великого Октября. В цехах и на участках идет жаркое соревнование за наилучшее использование резервов повышения производительности труда. Значительно опережают график коллектив участка № 14 четвертого механосборочного корпуса, руководимый старшим мастером В. А. Постниковым, коллектив производственного участка № 8 из цеха М-2, где старшим мастером А. И. Собакин. Многие сотни рабочих-сдельщиков тракторного завода намного перевыполняют задания. Среди них—токари М. В. Сеногноева, В. А. Гетцель, П. Ф. Алхимова, П. Н. Овечкин, М. Г. Гайда, зуборезчица В. А. Тимощюк, сверловщик Н. С. Головин, трактористы Н. С. Соломонов, В. М. Мещеров. Участки, соревнующиеся за достойную встречу годовщины Советской власти, приводят в действие все новые и новые резервы повышения эффективности производства, улучшения качества продукции, экономии электроэнергии, топлива, технологических материалов.

Н. ЕГОРОВ.

г. Рубцовск.

ВЫПОЛНИЛИ ПЕРВУЮ ЗАПОВЕДЬ

ХЛЕБОРОБЫ КОЛХОЗА ИМЕНИ ЛЕНИНА Тальменского района отправили на хлебоприемные пункты 5.573 тонны зерна, выполнив народнохозяйственный план четвертого года пятилетки. Продажа хлеба государству продолжается.

Тальменский район.

* * *

ХОРОШИЙ УРОЖАЙ ЗЕРНОВЫХ вырастили в этом году хлеборобы совхоза «Аврора» Усть-Пристанского района: с каждого гектара они собрали по 21,2 центнера зерна. Это позволило успешно выполнить народнохозяйственный план продажи хлеба государству. В закрома Родины засыпано более 100 тысяч центнеров зерна. Коллектив хозяйства обязуется сдать сверх плана еще не менее 37 тысяч центнеров.

Усть-Пристанский район.

* * *

БОЛЕЕ 100 ТЫСЯЧ ЦЕНТНЕРОВ ЗЕРНА (при плане 99.000 центнеров) поступило на хлебоприемный пункт с токов колхоза имени Гриньки Шипуновского района. Из них 50 процентов — сортового и 44 процента — ценного зерна. Коллектив хлеборобов продолжает продажу хлеба государству.

Шипуновский район.

ГОРЯЧИЙ ОТКЛИК И ОДОБРЕНИЕ ВЫЗВАЛА У ТРУЖЕНИКОВ АЛТАЯ РЕЧЬ ГЕНЕРАЛЬНОГО СЕКРЕТАРЯ ЦК КПСС, ПРЕДСЕДАТЕЛЯ ПРЕЗИДИУМА ВЕРХОВНОГО СОВЕТА СССР ТОВАРИЩА Л. И. БРЕЖНЕВА В БЕРЛИНЕ. НОВЫЕ КОНСТРУКТИВНЫЕ ИНИЦИАТИВЫ, СОДЕРЖАЩИЕСЯ В ЭТОЙ РЕЧИ, НАПРАВЛЕНЫ НА УКРЕПЛЕНИЕ МИРА И РАЗРЯДКИ МЕЖДУНАРОДНОЙ НАПРЯЖЕННОСТИ — ТАКОВО ЕДИНОДУШНОЕ МНЕНИЕ СОВЕТСКИХ ЛЮДЕЙ.

ВАЖНЫЙ ШАГ К РАЗРЯДКЕ

Рабочие ремонтных мастерских совхоза «Победа» горячо одобряют и целиком поддерживают новые мирные инициативы, о которых говорилось в речи Генерального секретаря ЦК КПСС, Председателя Президиума Верховного Совета СССР Л. И. Брежнева на празднновании 30-летия Германской Демократической Республики.

Меры по сокращению численности войск и вооружения в Европе, которые в одностороннем порядке решила осуществить наша страна, это еще одно убедительнейшее доказательство действительно искреннего миролюбия первого в мире социалистического государства.

М. АПРЕЛКОВА,
техник-нормировщик МТМ совхоза «Победа».

Кулундинский район.

ВЕЛИКОЕ БЛАГО

Коммунисты, все рабочие нашего цеха, как и весь советский народ, с огромным воодушевлением встретили новые миролюбивые инициативы, с которыми выступил Леонид Ильич Брежнев на празднновании 30-летия ГДР.

Жить в мире — великое благо. И мы отлично понимаем, что самая надежная гарантия мира — экономическая мощь Советского Союза, всего социалистического содружества, наше продвижение по пути к коммунизму. Радостно чувствовать, что в этом каждый день есть и частица твоего труда. Я, к примеру, работая по личному плану повышения производительности труда, сейчас тружусь уже в счет января 1980 года. В целом наш первый питейный цех с успехом выполнил план сентября, квартальный и 9-месячный планы и сейчас по-прежнему удерживает взятый высокий темп.

Н. ТАТАРИНОВ,
рабочий-формовщик литейного цеха № 1 Барнаульского завода механических прессов.

НА ПОЛЯХ КРАЯ

БЫСТРОИСТОКСКИЙ РАЙОН

На 150—180 процентов ежедневно выполняло задание звено свекловодов совхоза «Заречный», которым руководит Егор Александрович Моор. Высокие темпы работ позволили свекловодам в оптимальные сроки комбайном КС-6 убрать урожай сладких корней на 110 гектарах, накопать и перевезти 16.500 центнеров продукции.

УГЛОВСКИЙ РАЙОН

В совхозе «Авангард» звено механизаторов, которым руководит Павел Васильевич Чеботарев, тремя тракторами Т-4 уже подготовило 1.720 гектаров плоскорезной зяби, выполнив норму на 115 процентов. А первенство в индивидуальном социалистическом соревновании на пахоте в этом хозяйстве удерживает Василий Михайлович Маслюков. На его счету уже 809 гектаров плоскорезной зяби — это 120 процентов нормы.

ЛОКТЕВСКИЙ РАЙОН

Среди свекловодов района первое место завоевало звено Виктора Петровича Сапожникова из колхоза «Искра». Комбайном РКС-6 оно убрало сахарную свеклу с 51 гектара, получив 7.650 центнеров корней и выполнив задание на 136 процентов.

Среди пахарей впереди идет звено Алексея Егоровича Острокостова из колхоза «Страна Советов».

СТРАДА РЕМОНТНИКОВ

МЕХАНИЗАТОРЫ КОЛХОЗА ИМЕНИ ДИМИТРОВА ОДНИМИ ИЗ ПЕРВЫХ В БИЙСКОМ РАЙОНЕ ЗАКОНЧИЛИ УБОРКУ ЗЕРНОВЫХ И БЛИЗКИ К ЗАВЕРШЕНИЮ ПОДЪЕМА ЗЯБИ.

Выполнять все полевые работы в лучшие агротехнические сроки хлеборобам помогает своевременный и качественный ремонт сельскохозяйственной техники. В колхозе стало традицией каждый почвообрабатывающий или посевной агрегат ставить на ремонт сразу же после освобождения его от полевых работ. Все механизмы поступают на машинный двор, где их детально осматривают механики колхоза. Они составляют дефектную ведомость, намечают конкретные сроки ремонта.

Еще во время жатвы на заседании правления колхоза был утвержден план подготовки техники к новому сезону, назначены ответственные лица. Сегодня в хозяйстве уже стоит на линейке готовности 30 процентов всех имеющихся культиваторов, сеялок и борон, к новой жатве готовы два зерновых комбайна.

Среди лучших ремонтников в колхозе называют слесарей-наладчиков Владимира Абрамова, Алексея Дорохова, Дмитрия Киволю, Ивана Соловьева.

В эти дни в хозяйстве идет обсуждение обращения механизаторов Целинного района ко всем хлеборобам края, пересматриваются взятые обязательства, намечаются новые сроки ремонта.

В. КОЗОДОЕВ,
корр. «Алтайской правды».

Бийский район.

СОВЕЩАНИЕ СПЕЦИАЛИСТОВ

В Алейском, Баевском, Благовещенском, Бийском, Волчихинском, Егорьевском, Ребрихинском районах и г. Барнауле прошли зональные совещания инженерно-технических работников районных управлений сельского хозяйства, райсельхозтехник, колхозов и совхозов.

На совещаниях рассмотрены вопросы о повышении эффективности использования техники, своевременной и качественной подготовке ее к полевым работам 1980 года, завершении ремонта машин и механизмов животноводческих ферм и организации технического обслуживания оборудования ферм в зимний период.

Подчеркнуты исключительно важная роль специалистов в организованном проведении ремонта техники и зимовки скота, их ответственность за успешное выполнение планов и заданий.

НА ТЕМУ ДНЯ

ОТВЕТСТВЕННОСТЬ КОМАНДИРА СТРОЙКИ

МАСШТАБЫ КАПИТАЛЬНОГО СТРОИТЕЛЬСТВА растут, его влияние на выполнение планов экономического и социального развития страны все больше усиливается. В нынешней пятилетке ежегодно вступает в эксплуатацию столько основных фондов, сколько их было введено за первые тридцать с лишним лет Советской власти. Такая динамика отчетливо прослеживается и на примере нашего края.

Естественно, усложняется управление отраслью. Возрастает роль инженерного обеспечения, грамотного и оперативного использования ресурсов, внедрения достижений научно-технического прогресса, воспитательной работы с людьми — всего того, что партия и государство доверили руководителям территориально - ведомственных управлений и объединений, управляющим трестами, начальникам СУ, ПМК и участков, прорабам... Именно от них, от их способности с наибольшей пользой реализовать свои права и по-государственному ответственно исполнять свои обязанности, от их уменья мобилизовать коллективы на повышение эффективности труда в большой мере зависит судьба планов и главный результат усилий сотен и тысяч людей — ввод объектов в эксплуатацию.

МЕРА РОЛИ И ОТВЕТСТВЕННОСТИ командира стройки особенно возросла сейчас, в завершающей стадии пятилетки: в 1979 и 1980 годах необходимо сдать значительное число мощностей и объектов, осуществить работы, в немалой степени определяющие итоги последующих лет. Большое значение для совершенствования капитального строительства имеет постановление ЦК КПСС и Совета Министров СССР об улучшении планирования и усилении воздействия хозяйственного механизма на повышение эффективности производства и качества работы. Уже одно то, что деятельность строительных и монтажных организаций будет оцениваться не по валовому объему работ, а по готовой строительной продукции, принятой заказчиком, говорит о качественно новом этапе развития отрасли и, соответственно, предъявляет новые повышенные требования к уровню руководства.

Диктуемая постановлением перестройка — забота уже сегодняшнего дня. Важно преодолеть у некоторых работников психологический барьер, сдерживающий внедрение методов планирования и оценки работы по конечным результатам. И первым экзаменом для командиров стройки, проверкой готовности работать по-новому будет выполнение пусковой программы нынешнего и будущего года. Поэтому партийным органам на местах надлежит усилить контроль за соблюдением государственной дисциплины всеми, на кого возложена ответственность за ввод в эксплуатацию новых мощностей промышленности и сельского хозяйства, объектов культурно-бытового назначения и жилья.

В строительно - монтажных подразделениях и на предприятиях промстройматериалов нашего края много способных, деятельных руководителей. К числу таких относятся, начальник СУ-9 Барнаулжилстроя И. В. Кочергин, начальники ПМК-1361 и 1093 Алтайсельстроя Р. И. Фельдман и Э. И. Рукомоисеев, председатель Рубцовской МСО Краймежколхозстроя И. А. Щербинин, директор Неверовской дробильно-сортировочной фабрики М. К. Жуков...

РУКОВОДИТЕЛЬ НЕ МОЖЕТ ЖИТЬ сиюминутными заботами. Он работает с перспективой, по продуманной системе, которую тем не менее продолжает отлаживать при поддержке партийной организации, в тесном союзе с инженерами, передовыми рабочими. Именно такой стиль свойствен руководству одного из передовых в тресте Сибметаллургмонтаж Барнаульского управления, его начальнику В. Н. Ногайцеву. Создание собственной базы, тщательная инженерная подготовка и затем четкое исполнение монтажных работ являются во многом результатом усилий хозяйственника, его высоких деловых качеств.

Однако у нас, к сожалению, еще немало таких строек, где слаба инженерная подготовка, плохо используются материальные ресурсы. Бесспорно, в каждом конкретном случае это — следствие прежде всего бесхозяйственности руководителя, его терпимости к непорядкам на стройплощадке... Разобрали стойки инвентарных подмостей для штукатурных работ и бросили как придется; прошло немного времени, и все это было искорежено и поломано гусеницами и колесами... Шофер не смог (и ему никто не помог) правильно поставить машину — и половина сгруженного высокомарочного раствора оказалась на земле... Это — малая доля фактов лишь в той части стройки Коксохима, где возводится первая коксовая батарея.

Плохо организованная стройплощадка — предпосылка брака. И то, и другое — почти всегда результат недогляда или равнодушия командира стройки, а оборачивается это подчас многотысячными издержками. Вот объединенная оптовая база торгующих организаций во Власихе, которую строит стройгазовская ПМК-76 (бывшее СУ-32): перегородки и регеля здесь сдвинулись — оттого, что не было должных условий монтажа и инженерного контроля за ним. В одинаковых условиях на строительстве завода синтетического волокна работают третий и первый участки СУ-1. Но почему на площадке одного — порядок, качество строительства вполне удовлетворительное, а на площадке другого и порядка должного нет, и качество оставляет желать лучшего? А все дело в том, что по-разному относятся к своему долгу командиры стройки.

ВОСПИТАНИЕ КОМАНДИРОВ СТРОЕК должно быть предметом постоянного внимания горкомов, райкомов КПСС, парткомов и партбюро трестов, СУ и ПМК. Они призваны учить хозяйственников ленинскому стилю работы, поддерживать их полезную инициативу и, конечно, выступать против всяких проявлений бюрократизма, администрирования, безразличного отношения к людям. Такая требовательность особенно важна при назначениях, продвижениях руководителей. Ошибки, допущенные при этом, всегда чреваты нежелательными последствиями.

Умелое управление строительным производством, высокие профессиональные и личные качества руководителя — залог успешного выполнения текущих планов и растущей способности коллектива справиться с новыми, еще более сложными задачами.

ДЛЯ БУДУЩЕГО УРОЖАЯ

Хлеборобы совхоза «Заря Алтая» одними из первых в Завьяловском районе завершили уборочные работы. Теперь их главная задача — успешное выполнение социалистических обязательств по сдаче зерна государству. На хлебоприемные пункты уже отправлено более пяти тысяч тонн.

Одновременно с продажей хлеба государству в хозяйстве большое внимание уделяется подготовке будущего урожая. Полностью засыпаны семена, высокими темпами ведется взмет зяби. Механизаторы еще в сентябре выполнили план, вспахав 6 тысяч гектаров. Кроме того, на 587 гектарах проведено коренное улучшение сенокосных и пастбищных угодий.

Особенно высокие темпы подъема зяби в третьем комплексе, которым руководит Прокопий Иванович Каплун. По 700—800 гектаров вспаханной площади на счету механизаторов А. А. Книппеля и М. И. Полежаки. Более 97 процентов полей вспахано с сохранением стерни.

В. ШИЛЛИНГ.

Пресс-центр бьет тревогу

«ПОДНАЖМЕМ... НА СЛЕДУЮЩЕЙ НЕДЕЛЕ...»

ВРЯД ЛИ СТОИЛО ВЫНОСИТЬ в заголовок слова директора совхоза «Алтай» В. С. Левченко, если бы наш разговор состоялся в конце августа — начале сентября. Но уже минула первая декада октября, а зяби в хозяйстве вспахано 9 тысяч гектаров— чуть больше половины. Может быть, совершенно случайно, по этими словами Левченко высказал позицию остальных руководителей хозяйств.

Табунский район отсталым не назовешь. Здесь хорошо развито животноводство, большинство хозяйств экономически крепкие, хлеборобы получили нынче неплохой урожай. Нет у ферм завалов перегноя — весь вносится в почву, ежегодно поля засеваются хорошими семенами. А вот с заготовкой зяби почти ежегодно получается неувязка. В прошлом году ее было в районе 55 тысяч, годом раньше — совсем мало: 13 тысяч гектаров. И нынче обстановка оставляет желать лучшего. Выходит, важный резерв повышения урожайности используется плохо.

Главная беда видится в том, что в табунских хозяйствах невесть как и откуда появилась ничем не обоснованная теорийка о том, что в здешних местах зябь, якобы, не приносит желаемых результатов. Первый секретарь райкома партии Н. К. Штырев рассказывал мне, что двум директорам совхозов бюро РК КПСС за пренебрежение важным агротехническим мероприятием объявило выговор.

Нельзя сказать, чтобы эта теорийка прижилась повсеместно. Например, управляющий Табунским отделением совхоза «Табунский» А. П. Малинник, как только начался обмолот, сразу же поставил два трактора на вспашку зяби и к концу сентября рапортовал о завершении работ. Вот такой подход к делу и необходим всем хозяйствам района.

Но обратимся к оперативным сводкам. К 10 сентября хлеба в районе были обмолочены на 44 тысячах гектаров да кукуруза — на 14 тысячах. Площадь освободилась громадная, а вспахано было только 8 тысяч гектаров. Между тем ранняя зябь выгодно отличается от поздней.

Могли бы поступить так, как поступил управляющий Малинник, в других хозяйствах района? Да, могли. Но помешала, в первую очередь, пресловутая теорийка. Сказался и ряд других причин.

Директор совхоза «Карпиловский» А. А. Зюзько низкие темпы пахоты оправдывал тем, что 12 «Кировцев» простояли в уборку из-за нехватки механизаторов и поломок, которые Златополинское отделение Сельхозтехники не торопится исправлять.

Действительно, жалоб от полеводов на плохое обслуживание машин много. Но как же быть с теми тракторами, что исправными простояли без дела? Ведь такая обстановка здесь не первый год. И что тревожит, в «Карпиловском» не ломали голову над проблемой кадров, а просто пересадили механизаторов с тракторов на комбайны, считая, что зябь не столь и обязательна.

А выход — налицо. Есть здесь средняя школа есть и выпускники. Но не ведут с ними постоянную целенаправленную работу совхозные специалисты. Нынче на комбайнах, и то штурвальными, работало только два выпускника. Не создано в совхозе ни одного звена из выпускников, как это делается в Панкрушихинском и Крутихинском районах. Потому и ряды механизаторов пополняются слабо. И не только в «Карпиловском». Сетовали на нехватку рабочих рук директора совхозов «Табунский» и «Лебединский» А. Ф. Чепелюк и А. В. Небылица. Разве только в совхозе «Алтай» с кадрами легче.

Впрочем, обязательно ли ехать табунцам за опытом в Крутиху или Панкрушиху? Ведь в соседнем совхозе «Серебропольский» есть весьма поучительный пример. Женское звено Елены Классен четырьмя комбайнами намолотило без малого 20 тысяч центнеров зерна — основную часть зерновых убрали на отделении четверо девчат. Куда уж доказательней пример, но ведь он единичный.

Не на высоте оказались и снабженцы. Когда мы подъехали к звену механизаторов совхоза «Карпиловский» В. Е. Цынко то пахарь в первую очередь спросил:

— Как с ножами для плоскорезов? На смену не хватает, хотя они с сарматовой наплавкой.

Сухая земля в Табунах. Трудно пахать ее. Вот и ломаются ножи. Инженерам и директорам приходится добывать их всеми правдами и неправдами в Казахстане и вблизи Барнаула. Дефицитом в Табунах стали и противоэрозионные орудия новейших марок. Вот почему на полях района можно увидеть плуги со снятыми отвалами. После них остаются огромные комья иссушенной ветром и солнцем почвы.

Вот так и получилось, что табунцы почти замыкают краевую сводку по вспашке зяби. С одной стороны, помешала надуманная «теория», замешанная на дрожжах недальновидности, отсутствие должной заботы о механизаторских кадрах, а с другой — явно виноваты снабженцы, не позаботившиеся об обеспечении степняков сельхозорудиями и запасными частями к ним.

Зябь и сейчас поднимать району необходимо. Ведь это поможет весной сберечь максимум влаги на поле, сделать его более урожайным.

И. МИКУРОВ,
спец. корр.
«Алтайской правды».

Табунский район.

ЧТО МОЖЕТ МАСТЕР

Когда-то спросили одного уважаемого мастера, лет двадцать проработавшего в этой нелегкой и хлопотливой должности: что нужно, чтобы мастер успешно справлялся со своими обязанностями? Ответ примерно был такой — нужно найти золотую середину, чтобы все было в меру: и численность людей, которыми нужно управлять, и количество неизвестных в технологических задачах, которые необходимо решать...

Стоило напомнить об этом моей серьезной собеседнице, как она невольно заулыбалась:

— Золотая середина... Да как же ее найдешь, когда у мастера целая прорва задач, и каждая с многими неизвестными...

— А все-таки, Дина Васильевна?

— А я спрошу: мастер — это должность или профессия? — сетка лучей тотчас исчезла с лица собеседницы. — Считают, что любой выпускник института должен уметь быть мастером, иначе, мол, и начальником цеха не станешь. А готов ли он к этой должности, никто не знает. Бывает так: кажется, все у человека есть — и знания, и такт, и желание утвердиться в деле, а не получилось. Вот тебе и золотая середина.

У моей собеседницы, мастера красильного цеха Дины Васильевны Фадеевой, свои критерии, свои мерки к собственной должности. За пятнадцать лет она настолько вжилась в нее, что в любой момент знает, где и какую струну подтянуть, чтобы инструмент заиграл во весь голос. А производственный инструмент у Дины Васильевны довольно объемный, сложный, только успевай. А тут еще людей нехватка, пятерых в смене никогда до комплекта недостает. Но это еще полбеды, к этому все привыкли — и мастер, и люди. Сложнее, когда кто-то заболеет или не выйдет на работу по другой какой причине. Если двое за троих здесь давно научились работать, то один за двоих управиться не может по той простой причине, что красильная машина на двух этажах работает. Вот тут и приходится мастеру пораскинуть умом: кого и с какой машины снять и послать на прорыв.

Прежде чем перераспределить каждый раз рабочих, она постарается убедить своих подопечных в том, что сделать надо именно так, как она советует, что от этого не пострадает «урезанная» бригада, зато на другой машине сбоя не будет. А ведь это так важно для всего коллектива смены, всего цеха. Разумеется, когда надо, Дина Васильевна может и власть употребить, но такие случаи в ее практике—редкость. Убеждение, по ее мнению, сильнее приказа.

Что может мастер?

— Да все, — сказал мне один из помощников Фадеевой, Алексей Васильевич Жохов. Он работает вместе с ней не один год. — Уметь быть руководителем и ладить с людьми. Принимать разумные решения в самых неожиданных ситуациях. И все это на виду у рабочих. Тут ошибку не спрячешь за кабинетной стеной, не переложишь на чужие плечи. Но главное, конечно, не растеряться в сутолоке дня, за сотнями мелочей не потерять главный ориентир.

Главный ориентир... Беседуешь с людьми, смотришь на работающие машины, вслушиваешься в неторопливую речь мастера и ясно понимаешь, чем живет он на работе. Вот эти нарядные ткани, в которые вложен труд сотен людей самых различных профессий, и есть тот главный ориентир мастера. Но одно дело любоваться тканями, другое — прийти к этому конечному результату. Для этого коллективу нужен хороший дирижер.

Именно таким дирижером для своего рабочего коллектива стала Дина Васильевна Фадеева, до самых мельчайших тонкостей изучившая не только производственную технологию, но — и это, пожалуй, поважнее — людей, их взаимоотношения. Любо посмотреть, с каким вниманием, доброжелательностью и в то же время требовательностью друг к другу работают люди в ее смене. Иначе нельзя — пострадает качество тканей, нарушится производственный ритм.

— Контроль и требовательность нужны на каждом переходе, — говорит Д. В. Фадеева. — Это азбучная истина для каждого мастера. Но еще бывает такое — нет-нет, да и ложатся темные пятна на прозрачную ткань. И видны они лучше всего нам, красильщикам.

На крашение ткани поступают из отбельного цеха. И чем лучше там подготовят ткань к последующей операции, тем выше ее способность к прокрашиванию. И выполнить-то надо вроде бы общеизвестные требования — хорошо сшить ткань, уложить ее на тележке, строго соблюдать технологию отбеливания. Но нужен тут глаз да глаз. Стоит отвлечься отбельщице, как щелочный раствор превратится в воду, и технологический процесс нарушится. Сама отбельщица брак, конечно, не заметит, поскольку тканевая лента в аппаратах движется со скоростью до 180 метров в минуту. Зато на последующих операциях в красильном цехе посаженные отбельщиками пятна проступают, как на лакмусовой бумаге.

— Определить конкретных виновников брака не так уж трудно, — замечает Дина Васильевна. — Стоит только заглянуть в маршрутную карту обработки. Главное здесь — тотчас остановить брак, вот и бежишь к смежникам, говоришь, иногда очень строго. А ведь ничего этого не было бы, если бы каждый из нас постоянно помнил о своем деле...

Помнить о своем деле... Эту, в общем-то, известную заповедь мастер Фадеева со всей остротой почувствовала, когда возвратилась из очередного отпуска. Оставленные ею смене радужные показатели за полугодие в августе резко ухудшились.

— Как же так, Людмила Владимировна, — строго спрашивала она со старшей лаборантки Л. В. Милютиной, остававшейся за мастера. — Такого брака в нашей смене еще не бывало.

Ответа не ждала ни от Милютиной, ни от своих помощников А. В. Жохова и В. А. Малышева. Внешних причин было сколько угодно: время летних отпусков, дефицит рабочих кадров, когда к машинам пришлось временно ставить малоопытных людей, неритмичная подача ткани из смежного цеха, разладки оборудования, остановки по вине энергетиков, сантехников...

Однако все эти причины ничуть не успокаивали Дину Васильевну. «Значит, — думала она, — еще не сумела привить всем чувство ответственности за дело. Без этого прочного успеха не достичь».

И вот беседа с рабочими-сушильщицами, красильщицами, контролерами качества, транспортировщиками, помощниками мастеров, лаборантами. Беседа откровенная, доверительная: что надо сделать, чтобы из прорыва выйти, с конкретными выкладками, цифрами, логическими обоснованиями. На то и мастер, чтобы уметь считать, подводить итоги, планировать, сплачивать людей. И они ее поняли. А раз поняли, то и дело пошло на поправку уже в сентябре.

Потому, видимо, большинство из них долгие годы бок о бок трудится с Диной Васильевной. Одни уже вышли на пенсию, другие собираются, третьи — в расцвете сил. И только из молодых какая-нибудь нет-нет, да и покажет свой норов. Тут одной строгостью не возьмешь. Нужно расположить к себе человека, деликатно повлиять на него, считает мастер.

— Есть еще неуживчивые, строптивые люди, но верю: войдут в коллектив, полюбят свою работу. У меня вот трудовой стаж за тридцать пять перевалил. Всякое бывало, но труд всегда был светлой радостью жизни. А нынче-то на работу идешь, как на праздник. Корпуса светлые, просторные, машины дивные, а сколько самых различных профессий только на нашем Барнаульском меланжевом комбинате! Выбирай на вкус. И рабочая профессия — самая почетная. Да как тут не работать, не отдавать делу всего себя.

Н. ФЕДОРОВ.

ЧТОБЫ БЫЛО ТЕПЛО В КВАРТИРАХ

На пороге зимы

Жильцы пятиэтажного дома № 8, что на бульваре Победы, уверены: зимой в их квартирах будет тепло.

Дом этот — один из десяти многоквартирных зданий жилищно-эксплуатационной конторы (ЖЭК-1) горисполкома, которым нынче намечалось произвести капитальный ремонт. К чести коллектива ЖЭК-1 и его генподрядчика — ремстройуправления (начальник В. М. Жмайло) с задачей они справились. У восьми домов перекрыта кровля, а в двух произведен комплексный ремонт. В том числе обновлено все сантехническое оборудование.

Но кроме пятидесяти многоэтажных домов с полным благоустройством, на балансе ЖЭК-1 числятся еще двести пятьдесят жилых строений. В большинстве своем они имеют печное отопление. В ходе подготовки к зиме не обделены вниманием и они. Еще в феврале—марте техники-смотрители провели полную ревизию состояния этих домов. Квартиросъемщикам оказана помощь материалами для выполнения текущего ремонта. Наняты специалисты для приведения в порядок отопительных печей. Многие довольно крупные работы выполнили сами жильцы по доброму согласию с соответствующей помощью ЖЭК и положенной оплатой за труд.

Кстати, ЖЭК-1 Рубцовского горисполкома в краевом соревновании родственных коммунальных предприятий во втором квартале нынешнего года занял третье классное место. Главные показатели — освоение денежных средств, выделенных на капремонт жилых зданий, ход подготовки к зиме и качество работ.

Успех этот не случаен, если учесть, что подготовка к весенне-летнему восстановительному ремонту началась еще в январе—феврале. Был составлен подробный план, не упущено ни одной мелочи. Своевременно заключен договор с генподрядчиком, ему представлена проектно-сметная документация. Заготовлены необходимые стройматериалы и оборудование.

— С созданием в Барнауле краевого производственного объединения жилищного хозяйства, — говорит начальник конторы А. Ф. Тюрин, — мы сразу почувствовали резкое улучшение оперативного руководства, технической помощи. Значительно улучшилось и материально-техническое снабжение. Так, в нынешнем году мы получили в достатке труб, много сантехоборудования, шифер, вагон круглого леса и другое.

Справедливо будет сказать, что нынешнее руководство ЖЭК-1 горисполкома отличается предприимчивостью и инициативой. Установлены хорошие деловые отношения с основным подрядчиком — ремстройуправлением горисполкома. ЖЭК нередко помогает подрядчику стройматериалами, оборудованием. Заметно стабилизировался коллектив. Нынче использован опыт городов Ленинграда и Новосибирска в обслуживании жилого фонда путем бригадного метода. Так, сантехники объединены в единую бригаду, руководит которой неосвобожденный председатель месткома профсоюза В. И. Карпачев.

Бригада состоит из трех звеньев. Одно ведет профилактические осмотры сантехоборудования. Какие-то неисправности устраняет само, а более сложные передаются ремонтному звену. Третье звено выполняет текущие заявки жильцов. Ежемесячно звенья меняются ролями, что повышает их ответственность. Особенно за качество. Такой метод интенсивного круглогодового наблюдения и ремонта значительно уменьшает количество работ, остающихся на самый напряженный летний период. Заметно уменьшилось число жалоб и претензий со стороны жильцов. Бригадный метод способствует и закреплению кадров.

Нынче особенно много сделано для ревизии и приведения в порядок теплосети. Пришлось даже исправлять ошибки тех, кто несколько лет назад строил здания. Есть полная уверенность, что инженерные сети обеспечат нормальную подачу тепла и горячей воды в дома. Но в связи с этим возникает такая проблема. Теплосети в городе принадлежат многим владельцам, главным образом,—крупным заводам. **Давно уже назрела необходимость иметь одного хозяина теплосетей и освободить предприятия от несвойственных им функций. Это значительно улучшит эксплуатацию теплосетей, снимет многие неурядицы, которые сейчас порождаются ведомственными барьерами.**

Однако проблема эта пока не поставлена на повестку дня. А ведь в нынешнем году начинается передача исполкому горсовета всего ведомственного жилья. В декабре, к примеру, ЖЭК-1 уже примет от заводов тракторных запчастей и тракторного электрооборудования около семидесяти пяти тысяч квадратных метров жилых площадей. Через несколько лет у жилого фонда города будет один хозяин. Есть один хозяин — управление Водоканал — у водопроводных сетей. Пора объединить и теплосети...

Хотя до наступления зимних холодов осталось совсем немного времени, однако у коллектива ЖЭК-1 есть еще недоделки. Особенно это касается мер по сохранению и экономии тепла. Утечкам его пока не поставлен надежный заслон. Во многих домах двери в подъездах не отремонтированы, не подогнаны. Иногда поступают так: чтобы избавиться от хлопот по утеплению трубопроводов, батареи в подъездах снимают. Ясно, что в таких случаях и в квартирах снижается температура.

Если пройти по квартирам, то можно увидеть, что многие жильцы не заботятся об утеплении окон и дверей. А зимой в квартирах не хватает тепла. Есть случаи, когда из теплосети спускают для личных нужд горячую воду. А ведь техники-смотрители обязаны следить и вести разъяснительную работу не только по сохранению жилфонда, но и по экономии тепла.

В каждом многоквартирном доме созданы ремдружины. Но они бездействуют. А ведь если бы работники ЖЭКа организовали людей, приобщили к заботам о доме, в котором они живут, многие проблемы были бы успешно решены.

Н. МАРКОВ,
корр. «Алтайской правды».
г. Рубцовск.

В крае, с которым мы соревнуемся

ОПЕРАЦИЯ «КОЛЕСО»

На Саяно-Шушенскую ГЭС прибыло рабочее 144-тонное колесо для третьего гидроагрегата. Оно, в отличие от первых двух сменных, уже установленных на действующем гидроагрегате и на готовящемся к вводу, будет работать постоянно. За 25 суток везшее его судно «Советская Якутия» прошло от Ленинграда до Дудинки пять морей. Затем плыло по Енисею до плотины Красноярской ГЭС. Там колесо было перегружено на речную баржу, судоподъемником переброшено через плотину Красноярской ГЭС и по Красноярскому морю, уже шестому на своем пути, прибыло в Саяногорск.

ПО СТАХАНОВСКОМУ КАЛЕНДАРЮ

Знатная ткачиха Канского хлопчатобумажного комбината Герой Социалистического Труда Н. М. Веселкова выполнила тринадцатое с начала нынешней пятилетки годовое задание.

Слагаемые успеха Нины Михайловны — сверхтиповое обслуживание оборудования и высокое профессиональное мастерство. На ее попечении — 80 современных станков при норме 19. Это позволило ей выпустить с начала пятилетки уже свыше трех миллионов метров ткани, из них 2,5 миллиона — дополнительно к заданию. 98,5 процента продукции вырабатывается первым сортом.

«ВТО» — НЕ ПРОСТАЯ ЛИНИЯ

На опытном заводе Минусинского электротехнического комплекса начались испытания первой в нашей стране опытно - промышленной линии «ВТО» — вакуумно-технологической обработки дугогасительных камер для высоковольтных вакуумных выключателей. Процессы эти не только сложны, но и уникальны. Например, весь комплекс работ должен вестись в сверхчистой среде, стерильность в цехах должна быть исключительной.

Опытно - промышленная линия предназначена для отработки технологии будущего серийного производства деталей выключателей, которые будут выпускаться здесь же, на строящемся ныне крупнейшем в мире заводе высоковольтных вакуумных выключателей.

«АТОММАШУ»

Могучими кранами с маркой «Сибтяжмаша» оснащается первенец атомного машиностроения Волгодонский завод. Сейчас красноярцы готовят рабочий проект еще одного крана для «Атоммаша» небывалой мощности. Его грузоподъемность — 1.200 тонн. Таких машин «Сибтяжмаш» еще не выпускал.

ПЛАВАТЬ РАНЬШЕ, ЧЕМ ХОДИТЬ

В краевом центре впервые начал работать методический центр по плаванию и зачаливанию грудных детей на базе детского поликлинического объединения № 1. Пловцов сюда приносят с двухмесячного возраста (до этого по рекомендациям врачей они обучаются плаванию дома). В их распоряжении — обычная, затем большая ванны и бассейн

Уже больше семидесяти грудных детей обучаются в методцентре плаванию. Многие полугодовалые малыши плавают почти самостоятельно. И никто из посещающих бассейн ни разу не заболел.

Коксохим:

ЕЩЕ ОДНА ШКОЛА

Для детей строителей и эксплуатационников Коксохима строится третья по счету средняя школа. Работы ведет трест Барнауложилстрой. Сейчас его бригады спешат закончить гидроизоляцию крыши, отстроить подсобные помещения.

Здание все больше обретает готовый вид. Выполнено много субподрядных работ — электромонтажных, сантехнических, отделочных... Широко развернуто благоустройство школьной территории.

Строители и монтажники, механизаторы треста Спецстроймеханизация, несмотря на трудности, стремятся предъявить новый крупный школьный комплекс к сдаче в эксплуатацию к началу второй четверти текущего учебного года.

Клуб: ЕГО ДЕЛА И ЗАБОТЫ

ВОТ УЙДУТ СТРОИТЕЛИ...

В самом начале эта командировка не обещала быть простой. Простой в том смысле, когда тема будущего выступления четко вырисовывается, когда можно предугадать причины создавшегося положения, определить правую и виноватую стороны. Получалось так, что и одна сторона вроде бы делает все от нее зависящее, и другая что-то пытается предпринять, чтобы как-то изменить сегодняшнюю ситуацию.

А она, эта ситуация, заставила одного из молодых сельчан сесть на поезд, поехать в редакцию и попросить как-то помочь. Нет, не ему лично. Он так и сказал: «Дело разве во мне? Это как же так: у нас столько молодежи, а до нее дела никому нет».

Но суть дела, разговор предстояло вести о достаточно давней истории. И сложилась она в селе Новороманове Калманского района. Село — далеко не глубинка. От Барнаула езды — только газету и успеешь в электричке прочитать.

Вроде и невелико Новороманово, а вместило в себя 24 организации. Надо ли говорить, сколько в них работает молодежи. В одной лишь комсомольской организации совхоза им. В. И. Ленина — 160 ребят и девчат.

Казалось бы, если до молодежи «дела никому нет», уже сама эта тема буквально просится на бумагу, и не может быть никаких сомнений. Но сомнения появились в кабинете директора совхоза Александра Анисимовича Яковенко. Он возглавляет самый крупный в селе коллектив. К тому же именно совхозу, в первую очередь, адресовался упрек в недостаточном внимании к молодежи.

— Значит, и других эта проблема беспокоит? — начал разговор Александр Анисимович. — Пусть критикуют, не обижаемся. Но...

И директор очень подробно рассказал, как строительство совхозного клуба в течение нескольких лет считалось вопросом номер один. Он неоднократно рассматривался в райкоме партии, в райисполкоме, с ним обращались в районное объединение Свиноопром. Принимались обнадеживающие решения, в которые, как сказал Александр Анисимович, «перестаешь верить».

В этом году «клубные страсти» улеглись, поскольку дело сдвинулось с мертвой точки. Директор совхоза не без удовольствия показывал пустырь в центре села, где в скором времени начнут возводить долгожданный очаг культуры.

Но все это — оптимизм, питающийся днем завтрашним и, на первый взгляд, смягчающий критическое положение.

О каком, однако, «смягчении» положения может идти речь, когда клуб-то в селе есть. Пусть очень старый, но есть. И даже не клуб, а ДК, работой которого руководит отдел культуры Калманского райисполкома. А это значит, что беспокоиться о нем должен и расположенный в этом же здании сельисполком.

Да, знать, не очень беспокоился, коль доведен клуб, как говорится, до точки. Лопнувшие здесь в самые морозы трубы отопления оставались в нетронутом состоянии до нынешней осени. А что сказать о провалившемся поле и обвалившемся потолке? Остается только догадываться, почему из отпущенных на ремонт в прошлом году отделом культуры пяти тысяч не было сельсоветом израсходовано ни рубля.

Да и нынче ремонт, начатый очень поздно, не оставляет радужных надежд. В конце концов, можно залатать дыры, пустить тепло. Дело в другом: и в этом подремонтированном помещении (право же, так трудно назвать его даже просто клубом) все грозит остаться по-прежнему. А это прежнее — худший вариант клубной работы: танцы и кино.

Заведующая отделом культуры Г. В. Пелевина уверяет, что все дело в отсутствии художественного руководителя. Куда его пригласишь, если единственный киномеханик хочет увольняться, потому что жить негде, а квартиры и не предвидится.

Признаться разговоры о художественном руководителе, в котором видят спасение от всех бед, казались тем более странными, что живет и работает пионервожатой в местной школе выпускница Алтайского института культуры Наташа Пернай. Здесь, в Новороманове, она успешно прошла зимой практику: подготовленная ею с совхозными самодеятельными артистами программа (а репетировали где придется) заняла на районном смотре второе место. Но работает Наташа в школе, хотя и знает о клубных делах. Да как там работать, если до клуба дела никому нет.

Заканчивая этот, в общем-то, невеселый рассказ, хочу подчеркнуть, что в нем пока не нашел ответа важный вопрос: в чем главная причина создавшегося положения? Давайте внимательно вчитаемся в строки постановления ЦК КПСС «О дальнейшем улучшении идеологической, политико-воспитательной работы»: «Необходимо с максимальной отдачей, **независимо от ведомственной принадлежности,** использовать все имеющиеся в стране дворцы, клубы, залы, стадионы для развертывания политико-воспитательной, культурно-массовой и спортивной работы. Ответственность за эффективное использование существующей базы возложить на местные партийные и советские органы».

Если бы руководство совхоза и сельисполком сумели, наконец, взглянуть на поставленную задачу широко, выработать общую программу, острота ситуации заметно бы поубавилась. Дело ведь не в том, насколько хороши клубные стены, а в том, какая в них ведется работа и кто за нее отвечает: энтузиаст-одиночка или все общественные организации?

...Гуляет ветер на площадке, на которой когда-то будет совхозный Дом культуры. Гуляет он и по залу ремонтируемого до сих пор клуба. Но вот уйдут строители — как-то здесь будет дальше?

Л. КОШКАРЕВА.
Калманский район.

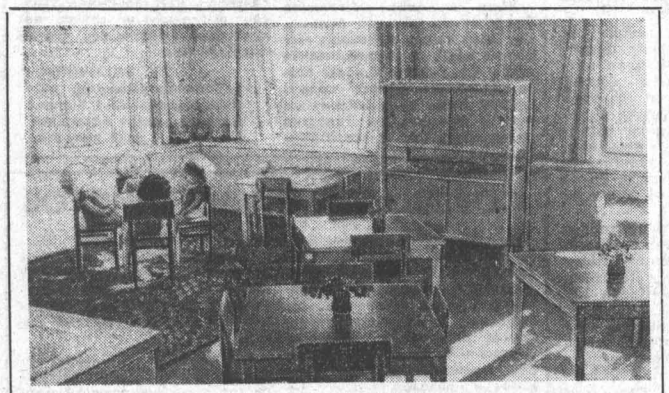

Алтай строит БАМ

«ТЕРЕМОК»

Что за терем-
«Теремок»!
Он не низок,
не высок.
И стоит не в сказке он,
А у нас на БАМе.
Так назвать наш
детский сад
Мы решили сами!

(Из стихотворения, сочиненного детьми алтайских строителей на БАМе).

Репортаж

Он, действительно, похож на сказочный теремок, этот деревянный домик, за ярко раскрашенным забором которого стеной поднимается тайга.

Сегодня его аккуратный дворик заполнили нарядно одетые ребятишки, их родители. И не известно еще, кто ждал этого дня с большим нетерпением...

— Здесь, на Эвороне, было уже немало радостных событий, — говорит начальник строительно монтажного поезда Алтай-БАМ А. С. Болдин, передавая ключ от «Теремка» его заведующей Э. В. Шутовой. — Это и первый жилой дом, и первая свадьба, и первая годовщина пребывания на этой земле. Теперь — детский сад. Принимайте же, ребята, наш подарок к Международный год ребенка!

Главный инженер М. Г. Малютин разрезает ленту, приглашает с улыбкой:

— Добро пожаловать, малыши!

Как славно в «Теремке»! Сколько красивых игрушек! А нарядная мебель, узорные мягкие ковры на полу! Такому уюту могут позавидовать детские учреждения и краевого центра. Хотя в поселке еще немало бытовых неудобств, для «Теремка» обеспечили все: горячую воду, отопление, электропечи...

На славу удался концерт! Пели и кружились счастливые малыши, дружно аплодировали каждому гости... И вдруг вспомнилось, как нелегко было построить этот не крупный, но очень важный объект.

Зимой, когда полным ходом велось строительство базы, нашли все-теки и материальные, и людские ресурсы для садика. Инициативу администрации Алтай-БАМа поддержали в крайкоме партии, Главалтайстрое. Большую шефскую помощь оказало объединение «Химволокно» — оно выделило на финансирование «Теремка» около 18 тысяч рублей. Меланжевый комбинат отпустил самую опытную заведующую Э. В. Шутову и одну из лучших воспитательниц — В. Н. Маломыжеву. Качественно и в срок сделала оборудование Боровихинская мебельная фабрика. С большим вниманием отнеслись к заявкам бамовцев работники Барнаульского хозмага № 26 и многие другие.

За своих детей строители БАМа спокойны, они вверены попечению заботливых и добрых людей. В опыте их воспитателей Э. В. Шутовой, В. Н. Маломыжевой и В. Н. Кунц сомневаться не приходится.

Ну, а что же сами ребята? Коротко и убедительно оценила «Теремок» маленькая Оля Крупина: «Хочу жить тут всегда».

Г. ШНАЙДЕР,
внешт. корр. «Алтайской правды».

На снимке: в ожидании маленьких хозяев.
Фото **В. Иванова.**

СВОДКА
СРЕДНЕСУТОЧНЫХ ПРИВЕСОВ КРУПНОГО РОГАТОГО СКОТА В ХОЗЯЙСТВАХ ОБЪЕДИНЕНИЯ АЛТАЙСКОТОПРОМ

ПЕРВАЯ ГРАФА — наименование хозяйства и района, ВТОРАЯ — среднесуточный привес с начала года, ТРЕТЬЯ — среднесуточный привес за сентябрь (в граммах).

Совхоз «Промышленный» Бийский	696	776
Совхоз «Шульгинский» Советский	565	781
Совхоз «Слава» Алейский	553	634
Совхоз «Быковский» Шипуновский	543	613
Совхоз «Марушинский» Целинный	541	585
Совхоз «Мирабилитский» Кулундинский	534	737
Совхоз «Инской» Краснощековский	531	459
Совхоз «Третьяковский» Третьяковский	530	427
Совхоз «Хабарский» Хабарский	523	412
Совхоз «Приалейский» Алейский	523	402
Совхоз «Прутской» Павловский	520	544
Колхоз им. Калинина Ребрихинский	518	419
Совхоз «Алексеевский» Благовещенский	503	741
Колхоз «Сибирь» Егорьевский	502	756
Колхоз им. Кирова Косихинский	497	554
Совхоз «Правдинский» Волчихинский	497	438
Совхоз «Канушинский» Родинский	494	468
Колхоз им. Калинина Рубцовский	486	468
Колхоз «Родина» Советский	477	641
Колхоз «Знамя Родины» Поспелихинский	469	541
Колхоз «Новая жизнь» Советский	465	839
Совхоз «Завьяловский» Завьяловский	459	681
Колхоз «Победа» Славгородский	454	637
Колхоз «Путь Победы» Сорокинский	453	592
Колхоз им. Мамонтова Шипуновский	448	533
Совхоз «Добровольский» Благовещенский	447	624
Совхоз «Пурысевский» Первомайский	446	434
Совхоз «Корчинский» Мамонтовский	445	633
Совхоз «Искровский» Славгородский	444	470
Совхоз «Плотавский» Баевский	439	492
Совхоз «Кубанка» Калманский	439	393
Совхоз «Порошинский» Кытмановский	434	526
Совхоз «Пристанский» Усть-Пристанский	434	341
Колхоз «Большевик» Советский	429	536
Совхоз «Огни Алтая» Романовский	428	218
Колхоз «Память Ленина» Локтевский	427	600
Колхоз «Знамя труда» Целинный	425	592
Совхоз «Фоминский» Бийский	425	451
С-з «Панкрушихинский» Панкрушихинский	421	482
Колхоз им. Карла Маркса Топчихинский	389	794
Колхоз «Рассвет» Советский	375	298
Совхоз «Авдеевский» Сорокинский	370	486
Совхоз «Точилинский» Смоленский	314	472

ВОЛОКИТА С ФОРМУЛЯРАМИ

КАЧЕСТВО — ЗЕРКАЛО РАБОТЫ

Действующими государственными стандартами на сдаваемые в капитальный ремонт и выпускаемые из капитального ремонта тракторы, автомобили, зерноуборочные комбайны и их составные части предусмотрено, что ресурс отремонтированных изделий при условии соблюдения правил эксплуатации должен быть не менее 80 процентов ресурса новой техники.

Этими государственными стандартами предусмотрено наличие специальных формуляров на сдаваемые в ремонт тракторы, комбайны с указанием данных о их наработке. При выпуске машин из ремонта к ним должен быть приложен новый формуляр ремонтного предприятия, включая и гарантийный талон. Это совершенно необходимо как для организации надежного ремонта, так и для правильной эксплуатации техники.

К сожалению, многие колхозы и совхозы нарушают установленный порядок и при сдаче в капитальный ремонт в специализированные ремонтные предприятия тракторов, комбайнов, автомобилей, их агрегатов не представляют оформленные в должном порядке документы. А часто они вообще отсутствуют. В этом, в первую очередь, повинны руководители технических служб хозяйств, которые не придают должного значения этому важному вопросу. И напрасно.

Дело в том, что оформленный формуляр представляет собой документ, удостоверяющий гарантированные предприятием-изготовителем (или ремонтным предприятием) основные параметры, характеристики изделий, а также содержит учет технического состояния и данных по их эксплуатации. В формуляре, в частности, отражается ряд вопросов, которые дают дополнительные, весьма ценные данные об изделиях. Таких, как учет неисправностей при эксплуатации, замечания по аварийным случаям, учет технического обслуживания, сведения об изменении конструкции изделия, его основных частей и их замене, произведенной в процессе эксплуатации; о ремонте техники, о результатах проверки инспектирующими и проверяющими лицами.

В настоящее время в крае нередко приходится встречаться со своеобразной ситуацией, при которой с одной стороны, представители колхозов и совхозов стараются сдать в ремонт технику без наличия оформленных документов. А после получения техники из ремонта они в обязательном порядке требуют от специализированных ремонтных предприятий краевого объединения Госкомсельхозтехника гарантийный талон, являющийся составной частью формуляра.

Краевым объединением Госкомсельхозтехника проделана определенная работа в целях устранения подобных недоразумений. Приняты меры по обеспечению предприятий формулярами; созданы опорные пункты по наблюдению за послеремонтным ресурсом тракторов и комбайнов. Правда, еще не решен вопрос о создании опорного пункта по дизелям на Овчинниковском моторемонтном заводе.

Что же касается многих колхозов и совхозов, то тут — никаких сдвигов. А ведь недалек тот час, когда в специализированные ремонтные мастерские начнут массово поступать в ремонт тракторы, автомобили, комбайны. И качество их ремонта от такого пренебрежения к оформлению документов может серьезно пострадать.

Здесь особую принципиальность должны проявить органы Госсельтехнадзора.

Поэтому технические службы хозяйств обязаны навести должный порядок в этом деле и строго соблюдать требования государственных стандартов к ремонту сельскохозяйственной техники.

В. ТАРАСОВ,
начальник специализированного отдела Алтайской лаборатории Госнадзора.

Школа и жизнь

МЫ И НАШИ ШЕФЫ

МЫ ПРИВЫКАЕМ к своей профессии. Она входит в нас, как второе дыхание, вторая, а вернее, даже первая жизнь. Но бывают минуты, когда смотришь на свой труд как бы со стороны. Перед тобой детские любознательные глаза. И все они обращены на тебя. Чего они ждут? И чего ты ждешь от них? Ребята безоговорочно доверились тебе. Каждое твое слово, твой жест, поступок, взгляд ляжет им в душу, запечатлится их мозгом. Твои критерии жизни станут их критериями. Твоя точка зрения — их убеждением. И невольно думаешь: имеешь ли ты право на такое безграничное доверие? Можно ли быть уверенным, что ты, учитель, один в состоянии справиться с этой непомерно огромной, необъятной задачей воспитания Человека?..

Трудно, ох, как трудно ответить на этот вопрос утвердительно. Ведь школа—это лишь один из многочисленных институтов, влияющих на формирование мировоззрения подростка. Нельзя не учитывать его окружение, семью, общение со взрослыми, сверстниками и так далее. Все это вносит определенные штрихи в становление внутреннего мира растущего человека. Понимая, что охватить в одной статье все эти взаимодополняющие (а иногда и исключающие друг друга) стороны практически невозможно, я хочу остановиться лишь на одной: школа — шефы.

Судьба не обидела нашу школу шефствующими предприятиями. Их четыре — нефтебаза, овчинно-меховая фабрика, швейное объединение № 1 и автоколонна 1935. Четыре шефа, четыре коллектива со свойственными каждому индивидуальными чертами. Каковы же формы сотрудничества между нами? Самая распространенная и традиционная — финансовая сфера взаимных контактов. Ежегодно шефствующие предприятия выделяют на ремонт школы около 10.000 рублей. Приплюсуем сюда содержание лагеря труда и отдыха, оплачиваемое овчинно-меховой фабрикой и швейным объединением № 1, и ряд «мелких» добрых услуг — приобретение мебели, телевизора, стереоаппаратуры, штор почти во все кабинеты и актовый зал... Как часто во время учебного года, когда возникают острые ситуации, готовые выбить из колеи ритм жизни школьного коллектива, мы обращаемся к нашим шефам! Неожиданно отключился электрокотел в столовой. Через час нужно кормить вторую смену. Бригадир мечется по кабинету: «Что делать?» И на помощь приходит заместитель директора нефтебазы С. Н. Подворчинский. Посетовав на свои горячие дела, он бросает неизменное: «Ну, ладно, сейчас что-нибудь придумаю». И я знаю, что через двадцать-тридцать минут столовая оживет. А через несколько минут мне придется звонить на нефтебазу директору П. П. Лопатникову и начальнику автоколонны 1935 А. С. Троско. И просить автобус, так как скоро мы заступаем на почетное несение караула у поста № 1. И знаю, что, поворчав для пущей важности, дадут они этот самый автобус, не подведут.

Шефов в школе уважают. Недаром на всех открытых мероприятиях, торжественных вечерах, начиная с первого звонка и кончая выпускным балом, они самые почетные гости. На первом же традиционном школьном партийно-комсомольском собрании проходящем под девизом «Твой труд вливается в труд Родины», мы будем говорить о шефах, об их помощи, о нашей работе. А руководители шефствующих предприятий будут внимательно слушать рапорт комсомола и пионерии о проделанном за лето. И сам труд учащихся примет совсем другую окраску. Он обретет особую значимость в глазах подростков — ведь они держат экзамен не просто перед школой, но и перед руководителями предприятий, а в их лице перед нашей страной.

Но не думайте, что контакты ограничены лишь материальной зависимостью школы перед предприятиями. Они наиболее плодотворны в процессе вовлечения учащихся в труд, в оказании посильной помощи нашим «промышленным» друзьям. С самых первых дней занятий комитет комсомола под руководством организатора внеклассной и внешкольной воспитательной работы В. Д. Третьяковой разрабатывает график работы 7—10 классов по благоустройству территории шефствующих предприятий. Почти ежедневно, закончив занятия и быстро переодевшись, ребята вместе с классными руководителями отправляются к шефам. Итоги работ учитываются, подводятся комитетом как один из показателей развернутого в школе социалистического соревнования. И шефы серьезно относятся к ребячьей помощи. Приятно видеть, как из подъехавшего автобуса вываливается толпа смеющихся подростков, вернувшихся из автоколонны 1935. И командир группы просит в комитете: «Вы нас в следующий раз туда же направьте!»

Но не только такую помощь оказывают и могут оказать учащиеся. Однажды Нина Ивановна Помыткина, генеральный директор швейного объединения № 1, обратилась с просьбой помочь цеху. После обсуждения с завучами и учителями мы пришли к выводу, что можно кое-что сделать в этом плане. В результате часть уроков труда учащихся 7—8 классов мы перенесли в швейное объединение. Сам факт участия в работе крупного промышленного предприятия имел большой воспитательный эффект.

Школа с настойчивым вниманием следит за помощью окружающих ее предприятий, учреждений. А помощь их — не мифическая сила, а вполне реальная, оказывающая большое влияние на учебно-воспитательный процесс. Возьмем хотя бы деятельность микросовета. В него входят представители наших шефов. Большинство родителей наших учащихся работают на шефствующих предприятиях. Поэтому уже сам вызов для беседы на микросовет, где присутствуют и администрация школы, и представитель предприятия, должным образом воздействует на приглашенных. Кроме того, создание микросовета позволяет легко и без волокиты решить ряд вопросов. Так, на одном из заседаний встал вопрос об оказании материальной помощи восьмикласснику, проживающему с бабушкой. Они живут в частном доме и не могут приобрести себе дрова. На следующий же день их привезли с овчинно-меховой фабрики. На другом заседании кто-то из учителей, присутствующих на нем, посетовал на отсутствие в школе своего эстрадного ансамбля. Навстречу пошел коллектив швейного объединения, предложивший ребятам свои инструменты. Когда возникают вопросы, требующие срочного решения, мы идем прямо к шефам, не собирая всего микросовета.

Например, весной из детской комнаты милиции поступило сообщение, что наш десятиклассник грубо обошелся со своими соседями по дому. Нужно было принять меры. Мальчик живет без отца, мать работает на одном из наших шефствующих предприятий. Решили пригласить его для беседы не в кабинет директора школы, а в кабинет директора этого предприятия. Недоумевающий десятиклассник был встречен парторгом, председателем фабкома, руководителем предприятия. С ним говорили о его матери, о том, какой она хороший работник и как высоко ценится на работе. Причину вызова называть не пришлось. Юноша все понял сам и дал слово никогда не подводить мать своим поведением.

Воспитание —сложный, многоликий процесс. Проходит он не в лабораторных, стерильных, а в обычных окружающих нас условиях. Идти в единстве, плечом к плечу, не допуская просчетов и не упуская мелочей — вот залог решения этой великой задачи — воспитание нового Человека.

Б. ЧЕРНИЧЕНКО.
директор Барнаульской средней школы № 70.

КНИГА О САМООТВЕРЖЕННОМ ТРУДЕ СОВЕТСКИХ ЛЮДЕЙ

КОЛОМБО. (ТАСС). С большим интересом встретили ланкийские читатели появление на прилавках магазинов книги Л. И. Брежнева «Целина». Книга выпущена массовым тиражом на сингальском языке издательством «Пиплс Паблишерс».

«Читатели Шри Ланки, — пишет газета «Атта», — смогут теперь познакомиться с работой Л. И. Брежнева, посвященной о важном этапе в истории первого в мире социалистического государства — освоении целинных земель, о самоотверженном труде советских людей, о мирной битве за хлеб».

Издание в Шри Ланке новой работы Л. И. Брежнева — большое событие, заявил известный ланкийский писатель, генеральный секретарь Фронта народных писателей страны Гунасена Витане. В книге ярко показано, как советские люди под руководством партии Ленина, проявляя беззаветную преданность родине и непоколебимую волю к победе, решали важнейшую задачу развития экономики СССР. Характерной особенностью книги Л. И. Брежнева «Целина», подчеркнул Г. Витане, является убедительная демонстрация сплоченности советского народа и Коммунистической партии, их поступательного движения к общей цели — строительству светлого будущего.

ХРОНИКА · СОБЫТИЯ · ОТКЛИКИ · ЗА РУБЕЖОМ

В РУСЛЕ ИНТЕГРАЦИИ

В странах социализма

СРЕДИ НОВОСТРОЕК, появившихся на румынской земле в годы социализма, пожалуй, не последнее место займет комбинат синтетических нитей и волокон в Сэвинешть. Он и хорошо смотрится с магистрали на подъезде к городу Пьятра-Нямц: такой ладный и нарядный, словно на макете в архитектурном бюро. Я много слышал о нем еще в Бухаресте, в Генеральной дирекции международного хозяйственного объединения «Интерхимволокно». А теперь, приехав на комбинат, я немало услышал об «Интерхимволокне». И это знаменательно: от современного предприятия, расположенного у предгорий северо-восточных Карпат, к другим странам—членам СЭВ протянулись невидимые, но прочные нити сотрудничества, нити интеграции.

Именно об этом и шел у нас разговор с экономическим директором Ионом Стрэтила и заведующей отделом внешнеэкономических связей Лидией Приставу. Одну из стен зала заседаний, где мы беседовали, занимала разноцветная карта-схема предприятия. На языке, понятном только химикам, на ней были обозначены основные объекты и дан широкий перечень выпускаемой продукции. А именно: самые разнообразные нити и волокна для текстильных тканей, трикотажа и ковров, кордные нити для автопокрышек, нити для технических тканей... Комбинат в Сэвинешть—крупнейший в стране. Он возглавляет промышленное объединение химических нитей и волокон, в которое входят еще четыре предприятия — в Яссах, Брэиле, Бухаресте и Лупени. В этом и будущем годах к ним прибавятся еще семь заводов, находящихся сейчас в стадии строительства.

— Уже само становление нашего комбината, — говорит товарищ Стрэтила, — а его строительство началось в 1957 году, протекало в тесном общении и сотрудничестве со странами СЭВ. На кредит Международного банка экономического сотрудничества (МБЭС) была создана одна из установок по производству синтетического волокна меланы — «Мелана-IV». Советский Союз поставил нам технологию и оборудование для третьей установки капролактама и установки для получения чистого азота. В будущем году у нас появится еще одна новинка — советская установка для получения кислорода. На предприятии действует также оборудование из Чехословакии и ГДР. Участвуя в социалистическом разделении труда, мы поставляем немало продукции в Советский Союз, Болгарию, ГДР, Польшу и Чехословакию. Объем этих поставок будет возрастать.

Солидные масштабы и высокий технологический уровень производства на сэвинештском комбинате, что само по себе уже говорит о передовых позициях, на которые вышла румынская химия, сделали это предприятие важным и равноправным партнером в объединенной работе стран—членов СЭВ по увеличению выпуска наиболее дефицитных видов химических волокон. А работа эта огромная. Будет нелишним напомнить, что около 80 процентов вырабатываемых ныне химических волокон идет на изготовление одежды. Для покрытия потребностей стран СЭВ в этом ценном сырье к 1990 году, например, необходимо увеличить его производство в несколько раз. Без объединения усилий, без специализации и кооперирования эту задачу не решить. Основные направления этой большой работы намечены в долгосрочной целевой программе сотрудничества в области сырья, принятой на XXXII сессии СЭВ, проходившей в Бухаресте в прошлом году.

Непосредственной разработкой программы, вернее, ее раздела, касающегося химических волокон, занималось объединение «Интерхимволокно» — главный координатор и своего рода «мозговой центр» в сотрудничестве стран СЭВ по проблемам производства химических волокон.

— С самого начала деятельности «Интерхимволокна», — продолжает экономический директор, — сэвинештский комбинат активно подключился к проводимым им мероприятиям, направленным на совершенствование технологии, разработку единых стандартов, определение тем совместного научного поиска, специализацию и кооперирование. Мы участвовали в работе двух международных комплексных бригад по изучению передового опыта в аналогичных производствах в наших странах. Собран богатый материал, который уже используется в производстве. Сейчас, после принятия долгосрочной целевой программы, на первое место встал вопрос о специализации и кооперировании. Первые документы о сотрудничестве уже подписаны. Наше промышленное объединение будет специализироваться на выпуске полиэфирных нитей для швейной промышленности. На предстоящее пятилетие намечено создание у нас производства технических нитей и полиамидного корда для автопокрышек мощностью 50 тысяч тонн в год. Мы будем обеспечивать этой дефицитной продукцией Советский Союз, ГДР, Польшу и Румынию, а также участвовать в специализации и кооперировании в производстве малотоннажной продукции и вспомогательных средств для текстильной промышленности. Некоторые соглашения уже подписаны, другие готовятся.

Вовлеченный в орбиту социалистической экономической интеграции, сэвинештский комбинат успешно развивает связи с родственными предприятиями в братских странах. Об этом рассказывала Лидия Приставу:

— С Щекинским химическим комбинатом в Тульской области мы установили контакты, когда там обучались наши специалисты. Теперь мы постоянно в курсе всех новинок в технологии и оборудовании. Прямые связи завязались у нас и с предприятиями ГДР и Болгарии. Это общение взаимно обогащает нас, позволяет наиболее рационально и эффективно использовать наши возможности.

В. САМОШКИН,
соб. корр. АПН.

Бухарест.

ИРЛАНДИЯ. Памятник Джиму Ларкину — видному профсоюзному деятелю и талантливому вождю ирландского пролетариата — открыт недавно на центральной улице Дублина.

Высокую оценку Д. Ларкину, как руководителю знаменитой стачки дублинских рабочих в 1913 году, дал В. И. Ленин.

Фото В. Троицкого. Фотохроника ТАСС.

ЗАЯВЛЕНИЕ Б. ЭДЖЕВИТА

АНКАРА. (ТАСС). Премьер-министр Б. Эджевит, выступая здесь на пресс-конференции, объявил о решении продлить на временной основе до 9 января будущего года срок действия американо-турецкого соглашения о базах США на турецкой территории. Это решение принято в свете продолжающихся переговоров о статусе американских баз. Осведомленные источники в турецкой столице указывают, что переговоры по этому вопросу практически завершены и крупных проблем, мешающих заключению соглашения, не осталось.

Как известно, США, предлагает Турции заключить новый военный договор, спекулируя на трудностях, испытываемых турецкой экономикой. При этом Вашингтон, использующий в качестве приманки посулы об экономической и военной помощи, добивается не только права сохранить свои базы и другие военные объекты на территории Турции, но и широкой «автономии» для них.

В настоящее время в Турции находятся 38 военных баз США и более 5.000 американских военнослужащих. В июле 1975 года в связи с кипрскими событиями и последовавшим за ним временным эмбарго на поставки американского оружия Турции деятельность баз США была частично ограничена. Сейчас они функционируют на основе временного статуса.

В Вашингтоне вызывает недовольство то, что Турция в последние годы проводит все более независимый внешнеполитический курс, что из Анкары исходят заявления о намерении пересмотреть однобокую ориентацию на НАТО.

Турецкая демократическая общественность расценивает обещания США оказать «помощь» Турции не как проявление заботы со стороны США об укреплении экономики страны, а лишь как попытку обеспечить американские интересы, укрепить южный фланг НАТО.

ПРЕСС-КОНФЕРЕНЦИЯ ХУА ГОФЕНА

ПЕКИН. (ТАСС). Как сообщает агентство Синьхуа, председатель ЦК КПК, премьер Государственного совета КНР Хуа Гофэн накануне визита во Францию, Федеративную Республику Германии, Англию и Италию, который начинается 14 октября, устроил пресс-конференцию для корреспондентов из этих стран, аккредитованных в Пекине. Глава китайского правительства заявил, что он намерен обсудить с руководителями правительств этих государств «международные вопросы, представляющие общий интерес», а также пути «дальнейшего расширения сферы для заключения экономических и коммерческих сделок».

Хуа Гофэн солидаризировался с натовской концепцией создания «сильной и объединенной Западной Европы» и в этом контексте высказался за «воссоединение» Германии, под которым понимается поглощение Федеративной Республикой Германии социалистической ГДР.

Касаясь ведущихся в настоящее время в Москве переговоров по вопросу о нормализации советско-китайских межгосударственных отношений, Хуа Гофэн сказал, что «еще слишком рано говорить, каким будет их исход».

Он уклонился от прямого ответа на вопрос, собирается ли Китай сейчас повторить нападение на Вьетнам, но напомнил, что Пекин оставляет за собой право предпринять «контрнаступление». Отвечая на вопросы корреспондентов о будущем статусе Гонконга, Хуа Гофэн заявил, что при решении данного вопроса «будут приниматься во внимание интересы инвесторов», т. е. интересы монополий различных капиталистических стран в этой английской колонии на китайской земле.

Он сообщил, что пекинские власти в ближайшее время намерены организовать суд над «четверкой» и в их числе над вдовой Мао Цзэдуна — Цзян Цин. «Мы не будем приговаривать их к смертной казни», — добавил Хуа Гофэн.

КРЕПИТЬ МЕЖАРАБСКУЮ СОЛИДАРНОСТЬ

ДАМАСК. (ТАСС). Сепаратный договор, заключенный египетским президентом Садатом с Израилем, является предательством национальных интересов Египта и всей арабской нации, говорится в опубликованном здесь совместном заявлении Партии арабского социалистического возрождения и Союза египетских патриотов за рубежом.

Палестинская революция, национально - прогрессивные силы Ливана, патриотические силы Египта, отмечается в документе, должны крепить союз с Национальным фронтом стойкости и противодействия, в который входят прогрессивные арабские государства. Этот союз способствует упрочению межарабской солидарности перед лицом сговора Садата с Израилем и Соединенными Штатами.

Прогрессивные силы арабских стран, подчеркивается в заявлении, высоко ценят отношения дружбы со странами социалистического содружества, и в первую очередь с Советским Союзом, активно выступающим в поддержку справедливой борьбы арабов.

СВИДЕТЕЛЬ МНОГИХ СОБЫТИЙ

НЬЮ-ЙОРК. (ТАСС). В штате Флорида в возрасте 137 лет скончался старейший житель США Чарли Смит. Он родился в Либерии в 1842 году, а затем в 12-летнем возрасте был вывезен в Соединенные Штаты и продан там в рабство. До 1865 года Смит подневольно трудился на крупном ранчо техаса Чарли Смита, чье имя впоследствии он и взял. Датой рождения Смита стало 4 июня 1854 года — день, когда его продали с аукциона в Новом Орлеане. За свою долгую жизнь он был ковбоем на Среднем Западе, трудился чернорабочим в Джорджии, работал на лесопильном заводе во Флориде во время испано-американской войны 1898 года. В последние годы жизни Смит сохранял трезвость мысли и ясную память. Бывший на своем долгом веку свидетелем многих крупных исторических событий, он, однако, так никогда и не смог поверить в то, что человек побывал на Луне. Однажды Смит заявил репортерам, что образцы лунного грунта, доставленные американскими астронавтами, были просто припасены ими еще на Земле.

Этот мини-мотоцикл выпущен фирмой «Бартольд продукте» в западногерманском городе Ульме. Машина весит 33 килограмма и в сложенном виде легко помещается в багажнике небольшого автомобиля. Но разумеется, при объеме двигателя в 50 кубических сантиметров и мощности в 1,25 лошадиной силы скорость крошки мотоцикла невелика — 40 километров в час.

Фотохроника ТАСС.

«НЕВИДИМОЕ МЕНЬШИНСТВО» ЯПОНИИ

НЕМНОГИМ БОЛЕЕ ТРИДЦАТИ ЛЕТ назад японские законодатели вписали в послевоенную конституцию статью, в которой говорится, что все люди равны перед законом и не могут подвергаться дискриминации в политическом, экономическом и социальном отношениях по мотивам расы, социального положения и происхождения. Но действительность лишает смысла эти слова.

Жалкое существование влачат около двадцати тысяч аборигенов японских островов — айну, сейчас они на грани полного вымирания. Они были насильственно вытеснены в северные районы, в основном на остров Хоккайдо. Земледелие, животноводство и рыбный промысел — вот их основные занятия. Около трети семей айну так бедны, что не могут существовать без государственных пособий; уровень грамотности у них значительно ниже, чем у остального японского населения.

Под стать айну положение корейцев, переселенных в Японию в годы второй мировой войны. Хотя подавляющая часть нынешней шестисоттысячной корейской общины родилась и выросла на японской земле, тем не менее ни один кореец не пользуется правом гражданства. Более того, они подвергаются всевозможным оскорблениям и унижениям. Налоги, взимаемые с корейцев, почему-то в полтора раза выше, чем с тех же японцев, а при устройстве на работу они могут рассчитывать лишь на самую низкооплачиваемую, не требующую квалифицированного труда.

«Эта» — другая, уже не национальная, а социальная группа, подвергающаяся дискриминации. «Люди знают, что они существуют, — отмечает социолог Масаюки Такаги, — но не любят говорить об этом, предпочитая игнорировать их вообще». Четыре растопыренных пальца вслед прошедшему несчастливцу — безжалостный жест, означающий: «Осторожно, он — четвероногий, не человек!»

«Невидимое меньшинство»— так называют себя эти отверженные.

Три миллиона «эта» живут в обособленных районах — «бураку» (отсюда еще одно название их жителей — «буракумины»). В стране насчитывается шесть тысяч «бураку», некоторые из них стоят не одно столетие. Здесь жили и трудились их деды и прадеды: свежевали туши забитого на бойне скота, занимались выделкой кожи, шитьем обуви, плели бамбуковые циновки. Эти, по существующим предрассудкам, нечистые профессии отданы «буракуминам», японским неприкасаемым.

Свыше трех четвертей производимой в Японии кожи обрабатывается в небольшом токийском районе, зажатом в узком промежутке между каналом Аракава и рекой Накагава. Крошечные мастерские, они же жилища — здесь и существует трехтысячная община. О приближении к «бураку» предупреждает острое зловоние, однако это не самое страшное. В кварталах нет кафе, поликлиник, больниц. Владельцы супермаркетов не хотят начинать в этом районе торговлю, говорят: «Не резонно — слишком бедно живете». Так что до тех пор, пока два года назад здесь не был открыт кооперативный магазин, жителям приходилось отправляться за покупками в «город» — это минут тридцать ходьбы (сюда даже не ходили автобусы, район так и называли — «токийский Тибет»).

— Что и говорить, стена отчуждения между нами и «ними» до сих пор существует, — рассказывает мне Сэити Итида, работающий кожевником уже более сорока лет. Мастерская, где он работает вместе со своей семьей, небольшая: всего шесть пар рабочих рук. — Хотя по закону мы так же, как и все другие японцы, пользуемся одинаковыми правами. Но, повторяю, это равенство — формально, на самом деле пойди скажи кому-нибудь, что ты «буракумин», и тебя не примут ни в университет, ни на работу, хозяин дома, и тот откажет тебе в квартире. Недавно дело дошло до того, что одна частная детективная фирма выпустила специальный справочник о тех, кто родом из «бураку».

Конечно, такую жизнь выдерживает не всякий, — продолжает мой собеседник, — многие уходят, пытаются скрыть свое происхождение. Но нанимателей не проведешь, при приеме на работу они заглядывают в эти «специздания». Сколько из-за этого человеческих судеб рушится, сколько трагедий! Вот недавно был случай: двое хотели пожениться. Уже был назначен день свадьбы, но в последний момент родители проведали о прошлом жениха, а он был выходцем из «бураку», и все пошло прахом.

Мы боремся против дискриминации, — вздыхает Итида,— но, сами понимаете, в наших условиях разрушить сложившиеся веками предубеждения нелегко.

К. ДЕРИБАС.
соб. корр. АПН.

Токио.

ГРАМОТНОСТЬ—УСЛОВИЕ ПРОГРЕССА

ДЕЛИ. (Корр. ТАСС). В Патне (штат Бихар) состоялась Всеиндийская конференция учителей начальных школ. В ее работе приняли участие свыше трех тысяч преподавателей из всех штатов и союзных территорий страны. Это самое крупное мероприятие подобного рода после обретения страной независимости.

Участники конференции отметили, что среди проблем, унаследованных Индией со времен колониального владычества, по-прежнему остается массовая неграмотность населения. Так, по последним данным, несмотря на значительные усилия индийского правительства в области образования, в стране насчитывается сегодня 390 млн. неграмотных — больше, чем составляло все население Индии в 1951 году. Особенно низок процент грамотных среди сельского населения.

Делегаты приняли резолюцию, которая требует от правительства безотлагательной разработки долговременной программы ликвидации неграмотности, увеличения в 6-ом пятилетнем плане государственных ассигнований на начальное образование до 7 процентов, повышения заработной платы преподавателям, создания специальных школ для представителей самых отсталых слоев населения в социально-экономическом отношении.

Учителя Индии считают, говорится в резолюции, что успешное и незамедлительное решение задач ликвидации неграмотности, повышения образовательного уровня населения является важнейшим условием продвижения страны по пути ускоренного социально экономического прогресса.

И. КОЛГАНОВ.

ПРОТИВ «ПОЛИТИКИ БОЛЬШОЙ ДУБИНКИ»

САН-ХОСЕ. (ТАСС). Генеральный секретарь ЦК партии Народный авангард Коста-Рики Мануэль Мора Вальверде решительно осудил наращивание Соединенными Штатами военного потенциала в Карибском бассейне. Цель Вашингтона, заявил руководитель коста-риканских коммунистов, — создать военный очаг в этом регионе.

М. Мора Вальверде подчеркнул, что подобная мера, принимаемая Соединенными Штатами, представляет собой не что иное, как объявление войны народам региона. При этом он указал на прямую заинтересованность военно-промышленного комплекса США в том, чтобы Пентагон и милитаристские круги раздували так называемую «военную угрозу» в Карибском бассейне и тем самым давали им возможность получать еще большие барыши.

КАРАКАС. (ТАСС). Министр национальной обороны Венесуэлы Луис Энрике Ранхель Бургойн отверг возможность участия Венесуэлы в создании под эгидой США так называемого «карибского оперативного соединения». Участие в каких-либо военных конфликтах, подчеркнул он, противоречит интересам венесуэльского народа.

Решение США об усилении военного присутствия в карибском бассейне, указывает газета «Диарио де каракас», является возрождением изжившей себя «политики большой дубинки».

МЕХИКО. (ТАСС). Цель решения Вашингтона об усилении военного присутствия США в районе Карибского моря — подготовить новую агрессию против Кубы, запугать народы этого региона путем демонстрации силы, создать еще один очаг политической и военной напряженности, пишет в газете «Диа» видный мексиканский публицист, один из руководителей социалистической народной партии Эктор Рамирес Кузльяр. На Кубе нет никаких войск, которые могут поставить под угрозу безопасность Соединенных Штатов, отмечает он. Но Куба имеет полное право принимать любые меры, какие она сочтет необходимыми для своей обороны. Долг революционеров Мексики и всего мира — защищать Кубу и другие страны Карибского бассейна от новых агрессивных действий империализма.

«УГОЛЕК» РИСУЕТ ДЕТСТВО

Необычный выставочный зал избрали для своего вернисажа участники фотоклуба «Уголек» донецкой шахты имени Калинина. Лучшие работы, посвященные детям, они разместили на стендах в подземном переходе через главную магистраль города — улицу Артема.

А тех, кто хочет больше узнать о творчестве горняков-фотолюбителей, ждет обширная выставка «В объективе — дети», разместившаяся в фойе Дворца культуры шахты.

Детям посвящена также и значительная часть работ из коллекции, отправившейся в турне по 18 городам страны. Творчество фотомастеров шахты имени Калинина известно и за рубежом. Экспозиция клуба «Остановившие мгновения» демонстрировалась в ГДР и Чехословакии.

Корр. ТАСС.

Международный год ребенка
ИДЕТ ПО ГОРОДУ ТРАМВАЙ

Трамвай, в котором пассажиры только дети, вышел на линию в столице Эстонии.

Детский трамвай узнают сразу — по нарисованным на вагонах героям детских сказок и мультфильмов. В салоне ребят ждут игры, можно послушать музыку или просто посмотреть в окно.

За час трамвай проходит через весь Таллин. Юные горожане знакомятся с местами революционной и боевой славы, проезжают по площади Победы. Видят ребята и новый Таллин — высотные здания, кварталы современных жилых домов, зеленые скверы и парки.

Таллин. (Корр. ТАСС).

В МИРЕ СКАЗКИ.

Фото Н. Курилова.

ДЛЯ МАЛЫШЕЙ

МИНСК. **На язык музыки** переложил романтическую историю о маленьком принце белорусский композитор Евгений Глебов. По мотивам известного произведения Антуана де Сент-Экзюпери он создал симфоническую поэму «Сказка». Ее премьерой, посвященной Международному году ребенка, открылся новый сезон белорусской филармонии.

ЙОШКАР-ОЛА. **Город в городе построили** студенты Йошкар-Олы, взявшие на себя заботу о малышах. Для самых юных жителей возвели они кирпичную крепость с бойницами и причудливыми башнями. А за крепостной стеной выросли ветряная мельница, теремки да избушки, вздыбились деревянные кони. Такие игровые комплексы созданы в разных районах города.

(ТАСС).

«СНЕЖНАЯ» — ЛАБОРАТОРИЯ УЧЕНЫХ

Завершилась работа экспедиции карстово-гляциологического отряда Института географии Академии наук СССР в самой глубокой на территории нашей страны пещере «Снежная», в отрогах Бзыбского хребта близ Пицунды. Собран интересный научный материал, сделаны многочисленные фотографии пещеры, проведено картографирование.

«Снежная», отметил в беседе с корреспондентом ТАСС спелеолог Д. Людковский, — прекрасная естественная лаборатория. Здесь можно заглянуть в прошлое планеты, лучше познать ее настоящее, представить будущее. В этом отношении интересен уникальный ледяной купол, обнаруженный на глубине 185 метров. По мнению специалистов, его возраст превышает пять тысяч лет. Многочисленные наслоения в теле ледника могут дать представление о климатических процессах в этом районе за 50 минувших столетий.

Обследованы нижние галереи пещеры, ученым удалось спуститься на глубину 1.190 метров. После этого «Снежная» вышла на третье место в кадастре самых глубоких пещер в мире.

Членам экспедиции удалось собрать много сведений о гидрогеологической системе пещеры, ее микроклимате. Особый интерес вызвал необычный температурный режим реки, текущей в пещере. Было установлено, что воды постепенно нагреваются от истоков к устью. Предполагают, что причина этого — многочисленные водопады, которыми богата пещера, — кинетическая энергия падающей воды переходит в тепловую.

В «Снежной» — стопроцентная влажность, постоянно дует сильный ветер. Поэтому здесь крайне малочисленны такие образования, как сталактиты и сталагмиты. Зато в нижних горизонтах пещеры встречаются образования из солей минералов, растворенных во влажном воздухе «Снежной».

Некоторые из них не имеют аналогов. Поражают своей красотой «каменные цветы» — дендриты, образовавшие здесь целые заросли, и так называемые чешуйчатые образования с характерным перламутровым блеском. Спектральный анализ последних показал, что они в большом количестве содержат магниевые соли. Такого также не встретишь ни в одной из известных подземных полостей.

Работы по освоению «Снежной» будут продолжены. Намечено провести комплекс медико-биологических исследований, связанных с длительным пребыванием человека под землей.

А. ТАРАКАНОВ.

Москва.

ВНИМАНИЮ НАСЕЛЕНИЯ

19 ОКТЯБРЯ В СВЕРДЛОВСКЕ СОСТОИТСЯ ТИРАЖ ВЫИГРЫШЕЙ ПО ДЕНЕЖНО-ВЕЩЕВОЙ ЛОТЕРЕЕ СЕДЬМОГО ВЫПУСКА 1979 ГОДА

В тираже будут разыграны 78 легковых автомашин «Жигули», ВАЗ 21011, «Москвич-2140». 312 мотоциклов различных марок, 1248 холодильников, 585 ковров и многие другие ценные вещи, а также денежные выигрыши.

ПРИОБРЕТАЙТЕ ЛОТЕРЕЙНЫЕ БИЛЕТЫ! УЧАСТВУЙТЕ В ТИРАЖЕ ВЫИГРЫШЕЙ!

Алтайское краевое управление Гострудсберкасс.

ЗА 30 КОПЕЕК

ЧТО? ГДЕ? КОГДА?

СПРАВОЧНЫЙ ОТДЕЛ «АЛТАЙСКОЙ ПРАВДЫ»

ТЕЛЕВИДЕНИЕ

ЧЕТВЕРГ 11 ОКТЯБРЯ

ПЕРВАЯ ПРОГРАММА

МОСКВА

10.00 — «Время». Информационная программа. **10.40** — Утренняя гимнастика. **11.05** — «Отзовитесь, горнисты!». **11.55** — «Бриллианты для диктатуры пролетариата». Художественный фильм. 2-я серия. **12.45** — Концерт оркестра народной музыки «Флуераш» Молдавской ССР. По окончании (**13.30**) — новости. **16.00** — Новости. **16.20** — «Сельские будни». Кинопрограмма. **17.05** — «Русская речь». **17.35** — Л. В. Бетховен. Симфония № 3 «Героическая». Исполняет Лейпцигский оркестр «Гевандхауз». **18.30** — «На соискание Государственных премий СССР 1979 года в области литературы». **18.55** — Чемпионат Европы по волейболу. Передача из Парижа. **19.25** — «Ленинский университет миллионов». (Управление социалистической экономикой).

БАРНАУЛ

20.00 — «Экран новостей».

МОСКВА

20.15 — «Сегодня в мире». **20.30** — Спортивная программа. **21.15** — Концерт советской песни. **21.30** — Премьера телевизионного многосерийного документального фильма «Возрождение». По книге тов. Л. И. Брежнева. Фильм 4-й. **22.30** — «Время». Информационная программа. **23.05** — «Дом в саду». Телевизионный документальный фильм. **23.15** — Чемпионат СССР по хоккею. «Динамо» (Р) — ЦСКА. 2 и 3 периоды. Трансляция из Риги. В перерыве (**23.50**) — информационный выпуск «Сегодня в мире».

ВТОРАЯ ПРОГРАММА БАРНАУЛ

18.30 — Для детей. Мультфильмы. **19.00** — «Для тружеников села». Кинопрограмма.

МОСКВА

20.00 — «Веселые нотки».

БАРНАУЛ

20.15 — «Альманах кинопутешествий». Научно-популярный фильм. **20.35** — Эстрадный концерт. **21.10** — «Экран новостей». **21.25** — «Потомки казнопроов». Документальный телефильм.

РАДИО

ЧЕТВЕРГ 11 ОКТЯБРЯ

По УКВ-ЧМ радиостанциям с 12.00 до 18.00 — технический перерыв.

7.35 — «Наш город» (горсеть). В выпуске: «Четвертому году пятилетки — ударный труд» — корреспонденции с завода асбестовых технических изделий. «Экономия — забота каждого» (об экономии электроэнергии). «Школьные дни здоровья». Городские новости. **9.30** — Прокофьев — «Три фрагмента из музыки к кинофильму «Иван Грозный». **9.40** — «У нас на Коксохиме». Передача со строительства коксовой батареи. **11.30** — Балетная музыка Чайковского. **11.45** — «Идут отчеты и выборы в партийных организациях». **19.15** — Последние известия.

ФИЛАРМОНИЯ

КОНЦЕРТНЫЙ ЗАЛ

12 октября

у нас в гостях

ЛАУРЕАТ ВСЕСОЮЗНОГО И МЕЖДУНАРОДНОГО КОНКУРСОВ ЭСТРАДНОЙ ПЕСНИ ЗАСЛУЖЕННЫЙ АРТИСТ СЕВЕРО-ОСЕТИНСКОЙ АССР

Владимир МАКАРОВ

в сопровождении ВИА «ОРБИТА»

Начало концертов — в 18-00, 21-00.

Билеты продаются.

Справки по тел. 3-43-01.

* * *

КОНЦЕРТНЫЙ ЗАЛ

18 октября

Вечер вокальной музыки

В концерте принимает участие заслуженная артистка Латвийской ССР

ЛЕОНАРДА ДАЙНЕ

В программе: Рахманинов, П. Чайковский, Ф. Лист.

Начало — в 19-30.

Билеты продаются. Справки по тел. 3-43-01.

ТЕАТРЫ

АЛТАЙСКИЙ ГОСУДАРСТВЕННЫЙ ТЕАТР ДРАМЫ. «ГНЕЗДО ГЛУХАРЯ» — в 19-30.

КРАЕВОЙ ТЕАТР ЮНОГО ЗРИТЕЛЯ. «КОШКА, КОТОРАЯ ГУЛЯЛА САМА ПО СЕБЕ» — в 11. «ИСТОРИЯ ОДНОЙ ЛЮБВИ» — в 17.

КИНО

«МИР» (автоответчик 5-84-95). «ПОГОВОРИМ, БРАТ...» (1—2 серии) — в 16-30. «ВКУС ХЛЕБА» (1—2 серии) — в 10, 13-30, 20. С 13 октября — новый цветной широкоформатный фильм «ЯРОСЛАВНА, КОРОЛЕВА ФРАНЦИИ» — в 9, 11, 13, 15, 17, 19, 21. Открыта предварительная продажа билетов.

«РОССИЯ». «БЛИЗКАЯ ДАЛЬ» — в 9, 10, 10-45, 11-45, 12-30, 13-30, 14-15, 15-15, 16, 17, 17-45, 18-45, 19-30, 20-30, 21-10 (два последних сеанса — удл.).

«РОДИНА». «ПОДАРКИ ПО ТЕЛЕФОНУ» — в 10, 12, 14, 16, 18, 20 (удл. сеанс). «БЛИЗКАЯ ДАЛЬ» — в 9, 11, 13, 15, 17, 19, 21 (удл. сеанс). 22 октября — состоится занятие кинолектория **«ИСКУССТВО КИНО». Встреча с заслуженной артисткой РСФСР Тамарой СЕМИНОЙ.** Начало в 16 часов. Абонементы продаются.

«ЮНОСТЬ». «БЛИЗКАЯ ДАЛЬ» — в 9-30, 13-30, 15-30, 19-30. Широкоформатный фильм «РОЗЫГРЫШ» — в 11-30, 17-30, 21-15 (удл. сеанс).

«ЧАЙКА» (автоответчик 4-45-17). «НАЙДИ МЕНЯ, ЛЕНЯ!» — в 15 (для детей). «ПОВАР И ПЕВИЦА» — в 9-30, 11, 13, 17, 19 (удл. сеанс). 21.

«ПИОНЕР». «НОВЫЕ ПРИКЛЮЧЕНИЯ КАПИТАНА БРУНГЕЛЯ» — в 9-30, 11-20, 13-10, 15, 17, 19 (удл. сеанс). 21.

«АЛТАЙ». «С ЛЮБОВЬЮ» — в 15, 17, 19, 21 (удл. сеанс).

«ЗАРЯ». «ГЕНРИХ VIII И ШЕСТЬ ЕГО ЖЕН» — в 13, 15, 17, 19 (удл. сеанс). 21.

«ЛУЧ». «НОВЫЕ ПРИКЛЮЧЕНИЯ КАПИТАНА БРУНГЕЛЯ» — в 9-30, 11-20 (для детей). 21. «АФОНЯ» — в 13-10, 15, 17, 18-45 (удл. сеанс).

ДВОРЕЦ КУЛЬТУРЫ ШИННИКОВ. «ДЕНЬ ДЛЯ МОЕЙ ЛЮБВИ» — в 15, 17, 19, 20-30.

ДВОРЕЦ КУЛЬТУРЫ ХИМИКОВ. Мультфильмы — в 11 (для детей). «ИСПЫТАНИЕ ЧЕЛОВЕКА» (1—2 серии) — в 15, 18, 21. Вечер танцев — в 21.

ДВОРЕЦ КУЛЬТУРЫ КОТЕЛЬНИКОВ. «ТВОЙ СЫН» — в 15, 17, 19, 21.

КЛУБ ЗАВОДА «ТРАНСМАШ». «МОЛОДОСТЬ С НАМИ» — в 15, 17, 19 (удл. сеанс). 21.

КЛУБ МЕЛАНЖЕВОГО КОМБИНАТА. «ГЕНРИХ VIII И ШЕСТЬ ЕГО ЖЕН» — в 15, 17, 19, 21.

ПОГОДА

Сегодня днем **по краю**, по данным синоптиков, ожидается облачная, с прояснениями погода, по западным районам слабые осадки в виде дождя и мокрого снега, по остальным районам без осадков. Ветер западный. 9—14 метров в секунду. Температура 1—6 градусов тепла.

По Барнаулу — облачная, с прояснениями погода, без осадков. Ветер западный, 9—14 метров в секунду. Температура 2—4 градуса тепла.

Давление на 13 часов 10 октября было 747 миллиметров ртутного столба. Относительная влажность воздуха 88 процентов.

Уровень воды реки Оби у города Барнаула 10 октября был 86 сантиметров над 0 графика водпоста. Температура воды — 8,4 градуса.

ОРИЕНТИР

- ВСТРЕЧА С НЕМЕЦКИМИ ДРУЗЬЯМИ
- ПРЕДЛАГАЮТСЯ МАРШРУТЫ ОТДЫХА

КЛУБ ИНТЕРНАЦИОНАЛЬНОЙ ДРУЖБЫ восьмилетней школы № 2 уже шестнадцать лет ведет переписку с одной из школ г. Херцлебена Германской Демократической Республики. А началась она с того, что юные кулундинцы решили побольше узнать о немецком антифашисте Герое Советского Союза партизанском разведчике Фрице Шменкеле. В прошлом году за большую работу по интернациональному воспитанию КИДу школы № 2 было присвоено имя Фрица Шменкеля.

Побывали в ГДР

Переписка сдружила сибиряков с их сверстниками из местечка Порнау. Там собран обширный материал о Фрице Шменкеле. Ежегодно в дни летних каникул в Порнау работает международный детский лагерь «Дружба». Сюда и были приглашены в нынешнем августе ребята из Кулунды. — кидовцы Саша Гоенко, Сергей Яснков, Неля Пфаненштиль, Сергей Евтушенко, Неля Гугенгеймер, Галя Яновская, руководитель школьного клуба интернациональной дружбы учительница немецкого языка Э. П. Комендантова, ее коллега А. Г. Гончарова. И вот делегация ребят поехала за границу.

Своим немецким друзьям кулундинцы привезли в подарок портрет Фрица Шменкеля, образцы продукции промышленных предприятий района, игрушечного Мишку — эмблему предстоящих Олимпийских игр в Москве.

Две недели прожили вместе советские, немецкие и чехословацкие школьники в лагере «Дружба». Они совершали экскурсии, соревновались на спортивных площадках, играли, разучивали стихи и песни на немецком языке, участвовали в концертах. В лагерь были приглашены ребята, с которыми переписываются кулундинцы.

Затем состоялся слет членов клубов интернациональной дружбы, носящих имя Фрица Шменкеля. На него были приглашены люди, хорошо знавшие партизанского разведчика, работавшие вместе с этим антифашистом. Ребята из Кулунды рассказали о собранных ими материалах, о своем клубе интернациональной дружбы, об Алтае, Сибири.

Юные сибиряки посетили Бухенвальд, город Веймар — родину Гете и Шиллера. Увидели они первый номер ленинской «Искры» и станок, на котором она печаталась. Встретились с рабочими предприятий, которые борются за право носить имя Героя Советского Союза Фрица Шменкеля. Оно присвоено многим улицам, площадям, фабрикам, заводам, школам в населенных пунктах ГДР.

Из поездки в ГДР кулундинские школьники привезли много интересных материалов, документов, фотографий, адреса новых немецких и чехословацких друзей, яркие впечатления. Теперь обо всем этом они рассказывают своим землякам.

Кулундинский район.

ГОТОВИМСЯ К НОВОМУ СЕЗОНУ

В сентябре на Алтае завершился летний туристский сезон. Каковы его итоги? Сколько человек нынче отдохнуло по туристским и экскурсионным путевкам? Как идет подготовка к следующему сезону? На эти вопросы корреспондента отвечает **заместитель председателя Алтайского краевого совета по туризму и экскурсиям Валерий Геннадьевич Дацкевич:**

— За девять месяцев наши организации обслужили свыше 798 тысяч человек. Объем услуг, предоставленных с начала нынешнего года всем категориям отдыхавших, превысил семь с четвертью миллионов рублей.

Особой популярностью пользовались местные маршруты — 203-й конный и 206-й семейный турбазы «Катунь», радиальные 412 и 413 — на Телецком озере.

Готовясь к следующему сезону, продолжим строительство на всех турбазах, сделаем их более комфортабельными. На турбазе «Золотое озеро», например, в 1980 году должны ввести в эксплуатацию новые дома с комнатами на 2—3 человека, в общей сложности на 180 мест. Намерены соорудить большую котельную, баннопрачечный комбинат, спортивные площадки. Постараемся достроить зимний корпус в «Катуни» на 102 места.

В планах — сооружение плавательных бассейнов, клубов, инженерных сетей и других объектов. Могли бы сделать больше, будь у нас подрядчики. Пока же обстановка такова: есть готовая проектная документация почти на полмиллиона рублей — по капитальному переустройству всех действующих туристских баз, сооружению двух кемпингов, туристской гостиницы в Барнауле и других объектов, но претворить все это в жизнь некому. Очень уповаем на Главалтайстрой, на Алтайсельстрой, на долевое участие в возведении комфортабельных баз отдыха крупных промышленных и строительных предприятий края. — это ведь нужно и им. Хозяйственным же способом, не имея строительной техники, капитальных сооружений не возведешь.

Занимаемся разработкой новых маршрутов. По желанию туристов думаем проложить еще один конный маршрут — от турбазы «Катунь» до Телецкого озера. Усовершенствуем действующий конный 203-й — продлим его, добавим на его пути подставы. Приобретем до полусотни лошадей и откроем зимний конный санный маршрут от бийской турбазы «Алтай» до Белокурихи. Со сдачей отапливаемого корпуса в «Катуни» и туда пройдет конно-санный маршрут из горно-алтайского комплекса «Турист».

Будем осваивать для путешествий новый район — в окрестностях Белокурихи и в предгорьях. Как ни жаль, но от Горной Колывани пока приходится отказаться — из-за бездорожья.

Разрабатывается новый маршрут, который мы назвали «Рериховский» — он пройдет по местам, где бывал, жил, творил всемирно известный художник.

Пока семейный отдых предлагала лишь турбаза «Катунь». Со следующего года родителей с детьми станет принимать и турбаза «Золотое озеро» на Телецком.

Были в нынешнем сезоне нарекания от туристов на отдельные срывы в нашей работе. Каждая жалоба тщательно расследована, обсуждена в коллективах. Постараемся к следующему сезону так подготовиться, чтобы все туристы остались довольны отдыхом.

В ДНИ ОСЕННИХ КАНИКУЛ

Школьники, учащиеся ПТУ, учителя, родители обращаются к нам с вопросами, какие экскурсионные маршруты предлагаются юным путешественникам на дни осенних каникул. Об этом рассказывают:

А. Г. Покровский — референт Бюро международного молодежного туризма «Спутник» крайкома ВЛКСМ:

— Предлагаем юным любителям путешествий и учителям один из маршрутов экспедиции «Моя Родина — СССР» — по Зауралью, с 3 по 7 ноября. Он проходит через Курганскую область, которую называют воротами в Сибирь. Участники поездки встретят здесь много интересного, познавательного.

Есть в области старинное село Мальцево, где живет знатный полевод колхоза «Заветы Ленина» Герой Социалистического Труда Т. С. Мальцев.

Курган — растущий административный, промышленный, хозяйственный и культурный центр Зауралья. Туристы познакомятся с историческими, культурными и архитектурными памятниками города, с его прошлым, настоящим и будущим.

Заявки на этот маршрут принимаются в Бюро молодежного туризма «Спутник» крайкома ВЛКСМ. Группы туристов должны состоять из 30 человек, включая двух руководителей.

Старший методист Барнаульского бюро путешествий и экскурсий Н. И. Климонтова:

— Школьники могут побывать в городе Новосибирске, его Академическом городке, на Новосибирской ГЭС, Обском море. По пути следования они познакомятся с историей, экономикой и культурой населенных пунктов Алтайского края и Новосибирской области.

Бюро путешествий организует в Барнауле для школьников края в дни осенних каникул лагерь «Пионер Алтая» с 4-дневным пребыванием в нем, интересными экскурсиями.

Предлагается на начало ноября пятидневное путешествие в столицу нашей Родины — Москву.

ВСЕ О ТЕЛЕЦКОМ

На прилавках книжных магазинов края появилась книга Т. Г. Дулькейта — увлекательный рассказ о Телецком озере, прителецком районе Горного Алтая — районе редкой, своеобразной красоты. Это рассказ-приглашение в путешествие по Телецкому озеру, алтайским горам и долинам.

В богато иллюстрированной книге, кроме физико-географического обзора бассейна Телецкого озера, дана история освоения и исследования озера, содержатся описания плановых и самодеятельных туристских маршрутов, приводятся некоторые полезные советы для тех, кто хочет побывать на этой земле. Книга учит беречь природу, любить и сохранять ее для будущего.

К сожалению, очень коротка и неполна глава книги об истории исследования озера. Всего две строчки посвящены происхождению озера, тогда как этот вопрос интересует ученых уже свыше ста лет. Очень мало сказано о климате долины Телецкого озера, о морфологии и гидрологии озера.

Встречаются и ошибки, вызывающие чувство досады. Например, сказано, что П. А. Чихачев, путешествовавший в 1842 году по Горному Алтаю, исследовал берега Телецкого озера, тогда как он никогда там не был. Имеются искажения в географических названиях.

Отсутствие карт-схем Телецкого озера и описанных туристских маршрутов значительно обедняет книгу. И еще одно замечание — в книге, рассчитанной на широкий круг читателей, не дан список литературы, по которому заинтересованный читатель смог бы расширить свои познания об удивительном озере.

В. КИСЛИЦЫН,
действительный член Географического общества СССР.

НА ТУРИСТСКОЙ БАЗЕ «ЗОЛОТОЕ ОЗЕРО». ТЕПЛОХОД «ПИОНЕР АЛТАЯ» НА МАРШРУТЕ.

Фото Н. Калинина.

ВЫСТАВКА ПОМОГЛА

Группа юных туристов 74-й средней школы Барнаула, путешествуя по Горному Алтаю, обратила внимание на то, как неблагодарно относятся к чудесной алтайской природе некоторые туристы.

На первую нашу стоянку у Чикет-Амана страшно было ступить: горы стеклянных и железных банок, разбросанные дрова, костровое оборудование, битое стекло, отслужившие свое одежда и обувь — всего и не перечислишь.

Утром ребята 74-й школы навели на стоянке образцовый порядок. Увидев это, взялись за приборку и другие.

Но вот вторая ночевка — под Чибитом. Территория стоянки побывавшими здесь прежде туристами была приведена вообще в негодное для жилья место. Юные туристы 74-й школы собрали весь хлам и мусор в кучу и выложили из камней и стекла надпись: «Туристско-бесхозяйственная выставка». На большом картоне написали обращение ко всем посетителям здешних мест. И, представьте, — подействовало!

Г. КУЗНЕЦОВ,
руководитель группы туристов 74-й школы.

«ТУРИСТУ» — 50 ЛЕТ

Вышел в свет очередной номер журнала ВЦСПС «Турист». В его выходных данных появилось изменение — «издается с 1929 года». Это объясняется тем, что ВЦСПС в соответствии с заключением Всесоюзной книжной палаты признал «Турист» непосредственным преемником журнала «На суше и на море», первый номер которого издан в 1929 году.

Отмечая полувековой юбилей, редакция журнала «Турист» учла пожелания читателей. Сентябрьский номер рассказывает о трудовых буднях многотысячного отряда экскурсоводов, публикует обзор писем «Разговор с читателем» и читательский фоторепортаж.

В этом номере с интересом читается подборка «Встречи в пути», корреспонденция о доме-музее Н. М. Пржевальского, очерк «Подмена», тема которого — этика походного товарищества.

Международный раздел номера представлен двумя материалами «Габровцы сражаются» (к 35-летию социалистической революции в Болгарии) и «Пламя над Татрами» (к 35-летию словацкого национального восстания).

В номере привлекает внимание первая публикация заметок (1900 г.) Н. К. Рериха «По пути из варяг в греки», непреходящая ценность которых актуальна и сегодня. Из популярного среди читателей раздела «Сто путей, сто дорог» можно узнать о маршрутах и по рекам Алтая — Сумульте и Катуни. Рассказывается в номере о Рубцовске и его основателе М. А. Рубцове.

Помещенные в журнале очерки и корреспонденции зовут к поискам, к изучению Родины жизнерадостное племя туристов.

Л. РЕПИН,
действительный член Географического общества СССР.

Спорт

И СНОВА — ГУДОЧКИНЫ

Во Владивостоке закончился лично-командный чемпионат ЦС ДСО «Труд» по классической борьбе среди молодежи. Вновь отличились в нем братья Гудочкины Николай и Александр, завоевавшие золотые медали. Успех сопутствовал и еще двум посланцам Алтая А. Ермоленко и И. Малахову. У них — бронзовые медали.

Хочется особо сказать о победителях. Если Николай Гудочкин был вне конкуренции, то Александру пришлось сразиться со своим давним «неудобным» противником, членом сборной страны Алексеем Зуевым из Красноярска. Весной на Спартакиаде Сибири победа была за красноярцем. На этот раз, активно начав схватку, наш земляк удержал преимущество до конца поединка.

Несмотря на отсутствие нескольких ведущих членов сборной крайсовета, выступающих в настоящее время на Всесоюзных соревнованиях, алтайские юниоры заняли второе командное место.

В. ПЕРМЯКОВ,
старший тренер АКС ДСО «Труд», мастер спорта.

«АЛТАЙСКАЯ ПРАВДА» НА КОКСОХИМЕ» № 41

публикует выступления старшего инспектора отдела кадров, председателя постройкома СУ-53 Бийского ДСК Л. Плотниковой, начальника участка Востокпромсвязьмонтажа В. Рогова, инженера автобазы № 5 Т. Винокурова, начальника участка энергоцеха А. Бурмышева, директора учебного комбината В. Вишнякова, начальника участка СУ-38 Ю. Фалеева. Они рассказывают о шефстве-наставничестве, соревновании, лучших производственниках.

ПМК-76 Стройгаза — один из генподрядчиков Коксохима. В этом качестве ПМК работает с начала года. Итоги ее пока неудовлетворительны. Причины отставания и требуемые меры для его преодоления объясняет в своем интервью главный инженер ПМК А. Лукьянчиков.

В номере помещены также отчет с комсомольского отчетно-выборного собрания строящегося завода, фотоинформации о монтажнике А. Мельцеве и шофере С. Мокрушине.

НИЧЬЯ ФУТБОЛИСТОВ

В матче чемпионата страны футболисты «Торпедо» сыграли 9 октября на своем поле вничью с «Кайратом» — 0:0. Москвичи исчерпали лимит ничьих и в отличие от алмаатинцев очка не получили.

(Корр. ТАСС).

Редактор В. КИНЕЛЕВ.

ВНИМАНИЮ ПАССАЖИРОВ!

С 12 ОКТЯБРЯ БУДЕТ ОРГАНИЗОВАНО ДВИЖЕНИЕ МАРШРУТНЫХ ТАКСОМОТОРОВ от железнодорожного вокзала до ул. Попова по трассе: ул. Новая, Советской Армии, Телефонной, А. Петрова, Островского, Г. Исакова.

ВРЕМЯ РАБОТЫ С 7 ДО 22 ЧАСОВ.

ТРАНСПОРТНЫЙ ОТДЕЛ ГОРИСПОЛКОМА.

К СВЕДЕНИЮ ОХОТНИКОВ!

Согласно постановлению Центрального совета Росохотрыболовсоюза, в крае повсеместно проводится обмен членских охотничьих билетов.

Все члены общества охотников обязаны **НЕ ПОЗДНЕЕ 31 ДЕКАБРЯ 1979 г. ПРОИЗВЕСТИ ОБМЕН ЧЛЕНСКИХ ОХОТНИЧЬИХ БИЛЕТОВ.**

Лица, не обменявшие членские охотничьи билеты до 31 декабря 1979 г., считаются механически выбывшими.

Правление Крайохотобщества.

Железнодорожный райком КПСС, партком, дирекция завода, завком профсоюза Барнаульского завода механических прессов с прискорбием извещают о скоропостижной смерти заместителя начальника производства, члена КПСС

КУКЛЕНКО Михаила Емельяновича

и выражают соболезнование родным и близким покойного.

Наш адрес:

г. Барнаул, ул. Короленко, 105. Индекс — 656099.

Телефоны для справок:

Приемная — 3-33-69, секретариат — 3-35-13; отдел информации и спорта — 3-46-92 (заведующий), 3-37-17; писем и массовой работы — 3-54-12 (заведующий), 3-48-71, 3-28-14, 3-33-84; отдел объявлений — 3-37-68, 3-33-62; общественная приемная — 3-37-62.

Телефоны собственных корреспондентов: в Бийске — 2-50-36; Алейске — 31-45; Рубцовске — 92-25-57, 2-24-46; Камне-на-Оби — 2-17-58; Славгороде — 2-16-73; Благовещенке — 2-26-94; Тальменке — 9-25-08; Кулунде — 2-22-93.

Издательство «Алтайская правда» — 3-34-87.

Типография издательства «Алтайская правда» Алтайского краевого КПСС.

АГ 05662. 50.300.
Заказ 8374.
Тираж 272.000 экз.