ПРОЛЕТАРИИ ВСЕХ СТРАН, СОЕДИНЯЙТЕСЬ!

АЛТАЙСКАЯ ПРАВДА

Орган Алтайского краевого комитета КПСС и краевого Совета народных депутатов

№ 217 (17553) • ПЯТНИЦА, 21 СЕНТЯБРЯ 1979 ГОДА • Газета выходит с 12 августа 1917 г. • Цена 2 коп.

КАЧЕСТВУ УБОРКИ — ЛИЧНУЮ ГАРАНТИЮ ХЛЕБОРОБА!

Сегодня вымпел «Алтайской правды» присуждается:

— звену В. Н. Буханько из совхоза «Егорьевский» Егорьевского района, которое пятью комбайнами намолотило 22.312 центнеров зерна, выполнив норму на 163 процента;

— звену В. Ф. Жданова из совхоза «Вперед» Бийского района, которое четырьмя комбайнами намолотило 30.968 центнеров зерна, выполнив норму на 140 процентов;

— звену В. Г. Савкина из совхоза «Мартыновский» Ельцовского района, которое шестью комбайнами намолотило 34.396 центнеров зерна, выполнив норму на 121 процент.

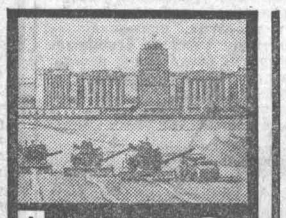

АДРЕС ПРЕСС-ЦЕНТРА:
656099, г. Барнаул, ул. Короленко, 105.
ТЕЛЕФОНЫ: 3-58-13, 3-14-64, 3-46-73.
Время работы — с 9.00 до 18.00.

ТЕЛЕГРАММА

ГЕРОЯМ СТРАДЫ

Алтайский край, Завьяловский район, колхоз «Заря Алтая». Герою Социалистического труда Ильичевой Анне Васильевне.

Дорогая Анна Васильевна!

Радуют трудовые успехи, достигнутые вашим звеном на уборке богатого урожая хлеба. Приятно сознавать, что на обмолоте валков комбайнеры ежедневно выполняют две нормы, высоко несут звание обладателей Звездного вымпела имени Ю. А. Гагарина.

От всего сердца желаю Вам и коллективу звена крепкого здоровья, большого счастья, новых успехов в социалистическом соревновании в честь 110-летия со дня рождения В. И. Ленина!

Летчик - космонавт СССР, Герой Советского Союза В. В. НИКОЛАЕВА - ТЕРЕШКОВА.

Рассказываем о передовом опыте

РЕШАЕТ МАНЕВР

Близятся к завершению осенне-полевые работы в совхозе «Мичуринец». Еще 10 сентября уборочно-транспортный комплекс Алтайского отделения, который возглавляет коммунист В. М. Близнецов, полностью закончил уборку зерновых, получив наивысшую урожайность в районе — 26,8 центнера с гектара.

Трудовая победа мичуринских хлеборобов отмечена переходящим Красным знаменем РК КПСС, райисполкома, райкома профсоюза и райкома ВЛКСМ.

Механизаторы совхоза с первых дней страды организованно и в комплексе повели полевые работы. Умело маневрируя техникой, наперекор непогоде, они убирали хлеб, закладывали силос, пахали зябь.

Повышение культуры земледелия, комплекс агротехнических мероприятий обеспечивают хозяйству рост урожайности зерновых и силосных культур. В этом нетрудно убедиться на таком примере: в восьмой пятилетке урожайность зерновых составила 13,5 центнера с гектара, в девятой—18,6, в прошлом году — около 20 центнеров, а нынче—26,8. Соответственно возросла и урожайность кормовых культур, в частности, кукурузы.

Мичуринские земледельцы делают упор на передовые приемы агротехники, применение органических и минеральных удобрений.

К ответственной кампании — уборке урожая — они готовятся заблаговременно. Тщательно продумывается взаимодействие всех звеньев комплекса. На хлебных нивах трудятся такие опытные и добросовестные механизаторы, как коммунист Г. Ю. Эбель, В. В. Казанцев, А. К. Шефер и другие. Оптимальная скорость агрегатов, низкий срез стерни, регулирование ширины захвата жатки, чтобы получить необходимую толщину валка, подборка валков на крутых склонах в одном направлении — вот далеко не полный перечень приемов, которые применяют мичуринские хлеборобы.

Заслуженный успех пришел к земледельцам совхоза — вторыми в районе они закончили уборку урожая.

Г. ГРЕКОВ.

Алтайский район.

Звонок в пресс-центр

ВСЛЕД ЗА ЛИДЕРАМИ

ВСЛЕД ЗА ЛИДЕРАМИ РАЙОННОГО СОЦИАЛИСТИЧЕСКОГО СОРЕВНОВАНИЯ — ХЛЕБОРОБАМИ СОВХОЗА «ЛЕНИНСКИЙ», ПЕРВЫМИ ЗАВЕРШИВШИМИ УБОРКУ УРОЖАЯ, СКОСИЛИ И ОБМОЛОТИЛИ ХЛЕБА НА ВСЕЙ ПЛОЩАДИ МЕХАНИЗАТОРЫ СОВХОЗА «КАЛИНИНСКИЙ» И КОЛХОЗА «СТРАНА СОВЕТОВ».

В совхозе «Калининский» с первых дней жатвы хорошо работало звено в составе Павла Баянкина, Юрия Кузнецова, Бориса Косова, возглавляемое Юрием Оленьевым. Четырьмя комбайнами «Нива» звено намолотило 31 тысячу центнеров зерна.

Есть свои герои жатвы и в колхозе «Страна Советов». Звено С. П. Маслова четырьмя комбайнами намолотило 21.209 центнеров зерна.

Сейчас передовые хозяйства наращивают темпы хлебосдачи. В совхозе «Калининский» сдано государству 35 тысяч центнеров, в колхозе «Страна Советов» — 22 тысячи центнеров зерна.

Н. ВИСЛОГУЗОВ.

Угловский район.

Город — селу

ЗАБОТЫ ОБЩИЕ

Пятнадцатую уборочную страду выезжает машинист локомотивного депо Алтайская Владимир Петрович Калужный убирать урожай в подшефное хозяйство — совхоз «Белоярский». Здесь все хорошо знают его, так же, как и он знает каждого. Сельские механизаторы привыкли видеть в нем доброго, рачительного хозяина земли, специалиста своего дела.

Перед выездом в поле он сам готовил комбайн. Ремонтировал машину не спеша, без суеты, по-хозяйски вникал в любую деталь.

Агроном Новокраюшкинского отделения совхоза «Белоярский», секретарь партийного комитета А. Д. Зябликов рассказывает:

— Кроме Владимира Петровича, в нашем хозяйстве трудятся комбайнер Павел Сергушов, штурвальный Виктор Иванов, электросварщик Михаил Каверин, токарь Анатолий Зайцев, другие товарищи. Нам известно, что в локомотивном депо они трудятся с полной отдачей сил, а теперь вот оказывают совхозу неоценимую помощь. Можно сказать, что посланцы железнодорожников мало в чем уступают сельским механизаторам.

Дружба, взаимовыручка связывают шефов и их подшефных. Уборка хлебов на отделении идет групповым методом. На поле сразу девять комбайнов. Если у кого-то откажет машина, механизаторы обязательно предложат друг другу помощь. Локомотивщики тепло отзываются о местных механизаторах Г. М. Кудаеве, М. В. Невзорове, Ю. Н. Белякове, других. Они всегда помогут советом и делом.

Содружество между транспортниками и рабочими совхоза зародилось еще в 1971 году. С той поры оно поддерживается, развивается. Помогают локомотивщики не только в страдную пору. Они участвуют и в заготовке кормов для общественного животноводства, выезжают на прополку свеклы, уборку картофеля, на обслуживание механизированных токов и т. д.

И. ЛОМОВСКИЙ.

Первомайский район.

В Совете Министров СССР

19 сентября состоялось заседание Совета Министров СССР, на котором были рассмотрены итоги выполнения Государственного плана экономического и социального развития СССР и Государственного бюджета СССР за восемь месяцев 1979 года и обсуждены проекты плана и бюджета на 1980 год.

В результате развернувшегося социалистического соревнования за восемь месяцев текущего года достигнуты дальнейшие успехи в развитии экономики. Объем промышленного производства за указанный период по сравнению с соответствующим периодом 1978 года увеличился на 3,6 процента. Успешно осуществляется программа повышения уровня жизни народа.

Вместе с тем рядом министерств недовыполнены задания по производству и поставкам некоторых важнейших видов продукции, вводу в действие основных фондов и производственных мощностей. Продолжает неудовлетворительно работать железнодорожный транспорт. Отдельные министерства допустили невыполнение заданий по росту производительности труда.

Совет Министров СССР обязал министерства, ведомства СССР и Советы Министров союзных республик разработать и осуществить в оставшийся период года мероприятия по устранению выявленных недостатков и обеспечению безусловного выполнения в 1979 году заданий, установленных планом. Обращено внимание на необходимость подготовки в кратчайший срок подведомственных предприятий и организаций к работе в осенне-зимний период 1979/80 года.

Советы Министров союзных республик, Министерство сельского хозяйства СССР, Министерство заготовок СССР, Госкомсельхозтехника СССР обязаны принять меры к быстрейшему завершению работ по уборке урожая и заготовке сельскохозяйственных продуктов, ускорению проведения сева озимых и подъема зяби, а также к усилению темпов накопления кормов и подготовке животноводческих ферм и кормоцехов к зимовке скота.

Соответствующим министерствам даны задания по изысканию дополнительных ресурсов для увеличения выпуска товаров народного потребления, пользующихся спросом у населения.

При обсуждении проектов Государственного плана экономического и социального развития СССР и Государственного бюджета СССР на 1980 год основное внимание было обращено на узловые вопросы экономического и социального развития страны:

более эффективное использование производственного потенциала, материальных, трудовых, финансовых ресурсов, устранение непроизводительных расходов и потерь;

ускорение научно-технического прогресса и повышение интенсификации производства, всемерный рост производительности труда;

повышение эффективности сельскохозяйственного производства, укрепление его материально-технической базы, лучшее использование ресурсов, выделяемых сельскому хозяйству;

дальнейшее развитие отраслей топливно-энергетического комплекса, рациональное использование электроэнергии и всех видов топлива, более полное удовлетворение потребностей народного хозяйства в продукции черной и цветной металлургии и химической промышленности;

коренное улучшение работы железнодорожного транспорта;

увеличение производства и повышение качества товаров народного потребления для удовлетворения растущих потребностей населения;

концентрацию капитальных вложений на пусковых и важнейших объектах, ускорение технического перевооружения и реконструкции действующих предприятий, ввод в эксплуатацию и освоение производственных мощностей в установленные сроки, резкое сокращение объема незавершенного строительства;

осуществление мероприятий по выполнению постановления ЦК КПСС и Совета Министров СССР от 12 июля 1979 г. «Об улучшении планирования и усилении воздействия хозяйственного механизма на повышение эффективности производства и качества работы».

Президиуму Совета Министров СССР поручено, руководствуясь решениями XXV съезда КПСС, последующих Пленумов ЦК партии и указаниями Генерального секретаря ЦК КПСС, Председателя Президиума Верховного Совета СССР товарища Л. И. Брежнева по коренным проблемам развития экономики страны, рассмотреть совместно с Председателями Советов Министров союзных республик, министрами и руководителями ведомств СССР проекты Государственного плана экономического и социального развития СССР и Государственного бюджета СССР на 1980 год по каждой союзной республике, министерству и ведомству СССР, имея в виду обеспечить сбалансированность плана и создание необходимых условий для устойчивого развития народного хозяйства в 1980 году и в последующие годы, а также дальнейшего повышения материального и культурного уровня жизни народа.

Проекты плана и бюджета на 1980 год будут внесены на рассмотрение Верховного Совета СССР.

На заседании выступил член Политбюро ЦК КПСС, Председатель Совета Министров СССР товарищ А. Н. Косыгин.

В работе заседания Совета Министров СССР приняли участие секретари ЦК КПСС В. И. Долгих и М. С. Горбачев.

(ТАСС).

СВОДКА
О КАЧЕСТВЕ КОРМОВ ПО РАЙОНАМ КРАЯ НА 15 СЕНТЯБРЯ 1979 г.

ПЕРВАЯ ГРАФА — наименование районов; ВТОРАЯ — исследовано сена; ТРЕТЬЯ — классного сена; ЧЕТВЕРТАЯ — исследовано травяной муки; ПЯТАЯ — классной травяной муки; ШЕСТАЯ — исследовано сенажной массы (все в процентах).

Горно-Алтайская а. о.	68	100	49,2	100	35,6
Калманский	100	84	100	88	100
Змеиногорский	100	84	100	87	47,6
Бурлинский	100	75	55,8	92	100
Петропавловский	100	74	100	77	100
Завьяловский	100	65	100	85	100
Косихинский	100	64	73	94	—
Новичихинский	100	63	69,1	97	—
Егорьевский	100	57	45,2	83	100
Залесовский	100	53	100	84	100
Благовещенский	100	55	84,7	51	—
Ельцовский	100	46	100	87	—
Табунский	100	46	68,4	99	—
Ребрихинский	100	44	65,1	46	39,2
Смоленский	100	34	100	95	100
Тогульский	100	19	60,5	55	100
Кулундинский	92	89	62	100	—
Михайловский	87,3	70	75	55	—
Бийский	83,8	52	58,8	77	100
Краснощековский	83	89	100	96	—
Кытмановский	82,7	47	55,6	97	40
Советский	80,7	56	51,2	83	—
Шипуновский	77,9	78	100	100	21
Баевский	77,1	41	60	43	100
Тальменский	76,2	66	100	47	100
Романовский	75,7	72	100	71	19,6
Славгородский	75,3	72	64,5	88	—
Рубцовский	72,7	82	85,4	95	5,5
Третьяковский	69,3	43	100	33	100
Угловский	69,1	73	76,8	75	57
Локтевский	68	99	92	96	100
Тюменцевский	68,1	89	79,4	83	—
Хабарский	67,6	85	81,5	100	—
Первомайский	67,2	82	92	93	30
Быстроистокский	67	70	52	77	—
Чарышский	67	79	71,7	100	—
Целинный	64,7	49	61,6	88	10
Топчихинский	63,1	83	66,7	81	—
Курьинский	61	70	42	88	62,3
Крутихинский	57,3	47	48,5	83	100
Алейский	57	70	48	91	100
Усть-Пристанский	56,4	67	92,6	99	—
Красногорский	56,2	68	41,2	69	—
Солонешенский	55	76	100	97	100
Павловский	55,1	70	70,4	86	85
Панкрушихинский	55	43	67,5	22,7	—
Усть-Калманский	54,5	62	85	83	—
Троицкий	53,5	14	64	57	93,7
Сорокинский	51	34	69	77	40,6
Ключевский	48,9	76	100	79	—
Калманский	48,8	50	52,6	52	10,6
Алтайский	46,4	16	80	58	100
Родинский	42,1	60	74	73	—
Поспелихинский	40,6	65	88,4	81	—
Волчихинский	40,2	58	82,6	87,9	—
Мамонтовский	37,4	49	59,2	96	50,3
Солтонский	37,1	—	100	96	—

● В СЕЛЬСКОМ ДОМЕ КУЛЬТУРЫ КОЛХОЗА ИМЕНИ ЭНГЕЛЬСА вечером подолгу виден свет в окнах библиотеки. Здесь работает Анна Эннс, сейчас у нее тоже горячая пора: она агитатор и оформитель стенной печати. Она выпускает «молнии», боевые листки, из которых сельчане узнают о ходе работ и социалистическом соревновании между звеньями и комплексами.

На снимке: агитатор Анна Эннс.

Фото **В. Выборова.**

Хабарский район.

НА ПОЛЯХ КРАЯ

МАМОНТОВСКИЙ РАЙОН

Лидер социалистического соревнования в совхозе «XXIV партийный съезд» — звено, возглавляемое опытным механизатором Иваном Алексеевичем Степановым. Из бункеров четырех СКД-5 коллектив выдал 20.076 центнеров зерна, выполнив норму на 147 процентов.

ПАВЛОВСКИЙ РАЙОН

Успешно проходит испытание жатвой уборочно-транспортный комплекс районного штаба по уборке урожая. В составе этого механизированного отряда 16 комбайнов. Руководит комплексом председатель райсельхозтехники Василий Семенович Пятница. Сейчас на счету коллектива 76 тысяч центнеров зерна, что составляет 185 процентов нормы. Основа успеха — ипатовская организация труда, хорошее техническое обслуживание.

ПЕРВОМАЙСКИЙ РАЙОН

Не первый год за рулем Александр Лаврентьевич Новоселов из совхоза «Чесноковский». Опыт и мастерство помогают ему в нынешней страде добиваться значительных результатов. На своем ЗИЛ-130 водитель перевез от комбайна на ток 18.826 центнеров хлеба. Это 204 процента к норме.

ПОСПЕЛИХИНСКИЙ РАЙОН

Женское звено из совхоза имени Мамонтова, возглавляемое Валентиной Алексеевной Муравьевой, ежедневно перевыполняет норму. Темпы и высокое качество работы — таков девиз коллектива. Из бункеров пяти СКД-5 выдано 11.446 центнеров зерновых вместо 10.243 по норме.

Пребывание М. А. Суслова в Брянске

БРЯНСК, 19 сентября. (ТАСС). Член Политбюро ЦК КПСС, секретарь ЦК КПСС М. А. Суслов встретился сегодня с партийно-советским активом Брянска и области.

Первый секретарь обкома партии Е. И. Сизенко, другие участники встречи рассказали о ходе выполнения трудящимися области решений XXV съезда КПСС, заданий четвертого года и пятилетки в целом, о реализации планов экономического и социального развития.

М. А. Суслов остановился на вопросах развития промышленного и сельскохозяйственного производства, повышения эффективности, использования всех имеющихся резервов. Подчеркивалась необходимость дальнейшего укрепления кормовой базы животноводства, роста его поголовья и продуктивности. Выполнение государственных заданий и принятых социалистических обязательств, борьба за экономию материальных, энергетических и трудовых ресурсов, отметил М. А. Суслов, должны стать законом для каждого предприятия, стройки, организации. Надо добиваться того, чтобы достижения новаторов быстрее становились достоянием миллионов, были важным средством активизации всенародной борьбы за реализацию планов десятой пятилетки.

На встрече шел обстоятельный разговор о задачах, выдвинутых в постановлении ЦК КПСС «О дальнейшем улучшении идеологической, политико-воспитательной работы». Указывалось, что выполнение этого постановления должно продвинуть вперед дело политического воспитания, устранить существенные недостатки его постановки, повысить теоретический уровень, деловитость и конкретность пропаганды, укрепить ее связь с жизнью, с решением хозяйственных и политических задач. В процессе отчетно-выборной кампании, которая сейчас проходит в первичных партийных организациях, следует обращать особое внимание на самые злободневные вопросы экономики, организации трудового, политического и нравственного воспитания трудящихся.

М. А. Суслов возложил цветы к памятнику воинам-водителям. Минутой молчания он почтил память героев, павших на фронтах Великой Отечественной войны.

В этот же день М. А. Суслов отбыл в Москву. В аэропорту его провожали первый секретарь Брянского обкома КПСС Е. И. Сизенко, председатель облисполкома И. М. Коновалов, первый секретарь Брянского горкома партии А. Ф. Войстроченко, председатель горисполкома Е. Я. Евдокимов.

Пресс-центр бьет тревогу

«ТВЕРДАЯ» ПОЗИЦИЯ

Твердую пшеницу возделывать нелегко. Она требует лучших почв, хороших предшественников, обилия удобрений. Ее труднее, чем обычные сорта, обмолачивать и хранить. Совхоз «Овцевод» — один из немногих в Рубцовском районе, который выращивает Харьковскую-46. Площадь под этой ценной культурой доведена в совхозе до 3.500 гектаров.

Однако из года в год при сдаче зерна на Рубцовский мелькомбинат хозяйство испытывает трудности. Лаборатория комбината не в состоянии отмыть клейковину. Заведующий лабораторией А. П. Адонин заявляет, будто бы в районе нет и не может быть твердой пшеницы.

А между тем исследования проб, посланных в краевую инспекцию по закупкам и качеству сельхозпродуктов, показали, что в зерне, выращенном на полях Вознесенского отделения совхоза, содержится 29,6 процента клейковины. Это на 1,6 процента превышает норму первого класса. В партии зерна, собранной на Назаровском отделении, клейковины 27 процентов, что соответствует норме второго класса.

Так, твердая или не твердая пшеница у совхоза «Овцевод», т. Адонин?

Л. СТРИЖКИН.
корр. «Алтайской правды».

Рубцовский район.

ВЫСОКИЙ УРОЖАЙ КАРТОФЕЛЯ

На плантациях картофеля в колхозе имени Калинина можно увидеть любопытную картину: по полю за трактором движется картофелекопалка, выкапывая два рядка клубней. Обычно за этим агрегатом, особенно если неплохой урожай, поспешают с десяток, а то и больше людей, подбирая картофель. Здесь же никого нет. Копалка аккуратно укладывает клубни между соседними двумя рядками. Следом за ней идет комбайн, выкапывает свои два рядка и одновременно подбирает лежащий картофель. Производительность труда при такой организации дела резко возрастает.

Подобных спаренных агрегатов — копалки с комбайнами — в хозяйстве действует три. Кто же додумался до этого?

— А все! — говорит председатель колхоза Г. К. Краснопивцев. — Шло заседание правления, были на нем инженеры, механизаторы. В числе других вопросов обсуждали и предстоящую уборку картофеля. И вдруг кто-то подал мысль, другой развил, третий дополнил...

На самом же деле первым был сам Григорий Кузьмич. Но дальнейшее творчество — да, коллективное.

Колхоз имени Калинина — крупный поставщик картофеля государству. Под этой культурой здесь ежегодно бывает занято около 300 гектаров, и каждую осень земледельцы получают высокие урожаи. В прошлом году колхоз был награжден переходящим Красным знаменем краевого комитета партии и крайисполкома за успехи в картофелеводстве. Хозяйство на два года раньше срока выполнило свой пятилетний план по производству и продаже государству картофеля.

Нынче урожай тоже отменный: по 150—160 центнеров клубней дает каждый гектар. Уборку ведут два механизированных звена, руководят которыми коммунисты А. Т. Колесов и Д. С. Четвериков. На вооружении звеньев — пять комбайнов и три копалки. Работа идет по-ипатовски— ускоренно, без простоев. Выкопанные клубни тотчас же поступают на сортировальный пункт, где предстоят очистка их от земли и отборка мелкого картофеля. Основная же масса незамедлительно направляется государству.

Хозяйству доведено задание —сдать 21.300 центнеров. Но земледельцы смотрят дальше. Их встречное обязательство— продать государству 25 тысяч центнеров картофеля.

Картофель, хотя и трудоемкая, но очень выгодная культура. Каждый гектар нынче должен принести не менее тысячи рублей дохода, в общей же сложности —300 тысяч рублей.

Одновременно с продажей идет засыпка клубней на семена. Колхоз нынче построил хранилище на 10 тысяч центнеров.

Б. РОЖДЕСТВЕНСКИЙ.
корр. «Алтайской правды».

Сорокинский район.

Острый сигнал

КОМБАЙНЫ ПРОСТАИВАЮТ

По давней традиции картофель в пригородном совхозе «Зеленый клин» ежегодно убирают промышленные предприятия и организации Рубцовска. Нынче на плантации отправлены 22 заводских комбайна. Обеспечивают их работу машинисты и рабочие из города. А вот тракторы для буксировки комбайнов обязаны выделить Сельхозтехника и другие организации Рубцовского района. Однако вот уже в течение недели ежедневно простаивают 5—6 комбайнов из-за отсутствия тракторов.

Кроме того, зачастую тракторы прибывают в поле на час-два позже незначенного времени. Плохо организована их заправка, низка дисциплина среди механизаторов.

Если так будет продолжаться и дальше, то можно потерять много картофеля.

Н. ЕГОРОВ.

Рубцовский район.

● ПОЧЕТНЫЙ ДОЛГ НАРОДНЫХ ИЗБРАННИКОВ

● ВЫПОЛНИЛ НОРМУ — ПОМОГИ ТОВАРИЩУ

● ОБЛИК КРАЕВОГО ЦЕНТРА — ОБЩАЯ ЗАБОТА.

БАРНАУЛ

ЛЮДИ • ПРОБЛЕМЫ • НОВОСТИ

РАЗВИТИЕ ГОРОДА — ПАРТИЙНОЕ ДЕЛО

С IV пленума Барнаульского горкома КПСС

Весной этого года бюро краевого комитета КПСС, рассмотрев вопрос об улучшении планировки и застройки Барнаула, дальнейшем развитии городского хозяйства, наметило меры устранения недостатков в этом деле. О том, как городская партийная организация выполняет постановление бюро крайкома, шел разговор на четвертом пленуме Барнаульского горкома КПСС. С докладом выступил второй секретарь горкома партии **Г. П. Скосырский.**

Через год, сказал докладчик, наш город будет отмечать свое 250-летие. Готовясь к этой дате, город хорошеет, молодеет. Только за последние двадцать лет в его развитие вложено 2,5 миллиарда рублей. Создаются новые производственные мощности, реализуется большая программа по строительству и благоустройству.

Созданы 25 новых жилых микрорайонов. А жилой фонд за это время увеличился в три раза и теперь достиг 6,6 миллиона квадратных метров. Только с начала текущей пятилетки в развитие города вложено более 700 миллионов рублей.

Однако и докладчик, и выступающие главное внимание сосредоточили на том, что еще предстоит сделать по устранению недостатков в развитии города, по выполнению постановления бюро краевого комитета КПСС. На пленуме отмечалось, что формирование современного облика краевого центра, создание лучших жизненных условий населению надо рассматривать как особо важное дело всей городской партийной организации, городского и районных Советов народных депутатов.

Сегодня около сорока проектных и научно-исследовательских организаций страны ведут разработку застройки нашего города. Немало проектов интересных зданий для различных культурно-бытовых нужд уже разработаны коллективом «Алтайгражданпроекта». Однако не все проекты отличаются высоким качеством, допускаются грубые технические ошибки. Нарушаются в институте сроки выдачи проектной документации, здесь слабо осуществляется авторский надзор за качеством строительства.

Предстоит большая работа по совершенствованию комплексного подхода к застройке жилых кварталов с учетом потребности населения в предприятиях торговли, здравоохранения, культуры. Недооценка такого подхода уже сейчас сказывается в ряде новых микрорайонов. По вине руководства домостроительного комбината, игнорировавшего необходимость вставок под помещения торгового и бытового назначения, испытывают бытовые неудобства жители микрорайонов 1080, 1074, 1075 и некоторых других.

Неоправданно затягивается строительство многих необходимых городу объектов — гостиницы «Барнаул», крытого рынка, спортивного комплекса, автовокзала, столовой университета и ряда других.

В этой связи была высказана критика в адрес хозяйственных и партийных руководителей строительных коллективов и прежде всего — Главалтайстроя.

Исполкомам городского и районных Советов народных депутатов, подчеркивалось на пленуме, надо смелее осуществлять свои права по привлечению промышленных предприятий краевого центра к решению многих проблем городского хозяйства — развитию сетей водопровода и канализации, энерго- и теплоснабжения, строительству очистных сооружений.

Несмотря на то, что в последние годы значительно усилилась работа по благоустройству, ремонту жилья, дорог, оформлению скверов, дворов, бульваров, облицовке фасадов, в этом направлении пока что сделаны лишь первые шаги. Особенно отстает от нужд растущего города автотранспорт. Развитие производственной базы, более активное отношение к подготовке и закреплению водительских кадров, ремонту и пополнению парка — вот предмет неотложной заботы коммунистов, работающих в этой области городского хозяйства. В преддверии зимы этот вопрос стоит особенно остро.

Участники пленума подчеркнули необходимость более активного вовлечения в благоустройство и озеленение городского населения. И здесь свое слово должны сказать райкомы КПСС, райисполкомы, уличные и домовые комитеты, вся общественность. Причем делать это надо постоянно, не сводя к краткосрочным кампаниям. В городе есть хороший пример — благоустройство Южного поселка. Надо, чтобы опыт общественности этого поселка был учтен во всех районах краевого центра.

В практике многих крупнейших городов страны давно уже нашла применение орловская система непрерывного поточного планирования и строительства. К сожалению, начав деятельную подготовку к внедрению этой системы, в Барнауле не пошли дальше. Как и прежде, львиная доля жилья и других объектов вводится только в последнем квартале года.

Особое звучание приобрели на пленуме горкома вопросы повышения качества строительства. Резкой критике были подвергнуты руководители ДСК (т.т. Бахмутский и Ефименко), завода крупнопанельного домостроения (т.т. Паньков и Жердев), завода ячеистых бетонов, комбинатов железобетонных изделий № 1, №2 и других предприятий за выпуск продукции с явным и скрытым браком. Парткомы, профсоюзные комитеты, хозяйственные руководители многих строительных коллективов недостаточно занимаются воспитанием работников, развертыванием действенного социалистического соревнования, движения за коммунистическое отношение к труду, внедрение передовых приемов. Особого внимания заслуживают проблемы улучшения условий труда и быта строителей.

— Наш район, — подчеркнул первый секретарь Индустриального райкома КПСС **А. М. Жиляев,** — похож на большую строительную площадку. Но сегодня мы уже остро ощущаем результаты допущенных строителями отступлений от проектов, непродуманности, некомплектности. Растут предприятия, возводятся многоэтажные жилые дома, а школы, магазины, связь, транспорт — все эти и другие объекты культурно-бытового назначения вводятся с большим опозданием.

Взволнованно прозвучало выступление знатного строителя города, бригадира штукатуров треста Барнаулжилстрой **П. П. Есаулова:**

— Почему на строительных площадках появляются люди, не внушающие доверия, — летуны и пьяницы? Почему с каждым годом в управлениях нашего треста уменьшается число кадровых рабочих основных строительных профессий? Думаю, что это нужно поправить, поднять престижность прекрасной профессии строителя. И начать надо с того, чтобы строители ощутили настоящую заботу о себе — об условиях работы, быта.

Острокритическими были выступления **А. П. Шестухиной** — крановщицы треста Алтайгражданстрой, **В. А. Левичева** — заместителя председателя исполкома городского Совета народных депутатов, **А. А. Шимина** — главного архитектора города и других.

На пленуме выступил первый секретарь горкома КПСС **М. М. Сидоров.**

Пленум горкома наметил городскую партийную организацию на успешное решение насущных проблем строительства и благоустройства краевого центра.

Е. АНИСИМОВА.

СИСТЕМА РОСТОВЧАН — В ДЕЙСТВИИ

НА БАРНАУЛЬСКОМ СТАНКОСТРОИТЕЛЬНОМ ЗАВОДЕ по методу ростовчан трудятся десятки бригад, участков, ряд цехов. Одним из первых на эту систему перешел коллектив цепного производства. Здесь еще летом прошлого года разработана система контроля за работой без отстающих коллективов и рабочих, а также структурная схема учебы кадров цеха в условиях внедрения комплексной системы.

Прошло всего полтора года, и система ростовчан дала эффективные результаты. Цепное производство стало одним из передовых подразделений завода. Его коллектив не раз занимал первые места в социалистическом соревновании. Более ста пятидесяти станочников, слесарей, термистов досрочно выполнили личные четырех- и пятилетние задания. В конце августа 108 передовиков рапортовали о выполнении заданий 1979 года. В их числе—слесари заготовительного участка Дмитрий Николаевич Жаров, кавалер ордена Трудовой Славы III степени Борис Георгиевич Цыганков. Не отстают от них и станочницы участка калибровки Мария Павловна Достовалова, ударник коммунистического труда, победитель соцсоревнования 1978 года Анна Григорьевна Зеленина.

В цепном производстве действует принцип: выполнил норму — помоги товарищу. Всеобщим уважением кадровых и молодых рабочих пользуется Айтхаз Косенбеков. Он — заслуженный ветеран завода, лучший по профессии. Еще в 1978 году Косенбеков выступил с инициативой, одобренной парткомом и завкомом профсоюза, — к 110-й годовщине со дня рождения В. И. Ленина выполнить две личные пятилетки. И слово у него не расходится с делом. Сейчас на его трудовом календаре — декабрь 1983 года.

По его примеру трудится и отличник качества слесарь Петр Васильевич Татратынов. Он выпускает продукцию в счет января 1983 года. Каждый из передовиков передает свой опыт коллегам. Напористо и слаженно работает комсомольско-молодежная бригада слесарей, которой руководит Валерий Романов. Перейдя на бригадный подряд, шестеро дружных в короткий срок сумели выйти на рубеж последнего года пятилетки.

А. ПЧЕЛИНЦЕВ.

Власть Советская — власть народная

ПО ДОЛГУ ВЕДУЩИХ

ЕСТЬ В ГЛАВНОМ корпусе Барнаульского аппаратурно-механического завода помещение, куда не нужно выписывать пропуск. Это — депутатская комната. Здесь вывешены списки депутатов, указаны их домашние адреса и телефоны, дни приема избирателей. Здесь же проводятся беседы, лекции, а в дни избирательных кампаний комната служит агитпунктом.

На заводе 14 депутатов районного, 8 — городского и один депутат краевого Совета народных депутатов. Все они с честью выполняют свой почетный долг народных избранников. Но особенно обширны депутатские обязанности у председателя группы, начальника отдела завода Александра Порфирьевича Голонятина, неутомимого секретаря группы, инженера Тамары Викторовны Мананковой, члена исполкома Железнодорожного Совета народных депутатов токаря Сергея Николаевича Гущина. И, конечно, на первом плане — заботы о делах родного завода — одного из передовых предприятий города и края.

Вместе с коммунистами депутаты обсуждали постановление ЦК КПСС «О дальнейшем улучшении идеологической, политико-массовой работы». В комплексном плане партийного комитета предприятия, а два депутата — А. Д. Рачеева и В. И. Пашенцев — являются членами комитета, большое внимание отведено депутатской группе, ее деятельности на заводе и Революционном микрорайоне.

Во всей работе народные избранники руководствуются партийными решениями. Они — в числе зачинателей в городе массового движения «Ни одного отстающего рядом», инициаторов борьбы за высокую культуру производства. Изучая важный партийный документ, они нашли широкое поле для приложения своих сил. Депутатская комиссия при участии рабочих проводит смотр чистоты и порядка в цехах, на рабочих метах, воспитывая этим хозяйское отношение в людях. Многое сделала для того, чтобы итоги соревнования цехов, участков за производственную культуру подводились ежедневно. На заводе, как требует этого постановление ЦК КПСС, постоянно обобщается и распространяется передовой опыт, в том числе и воспитательной депутатской деятельности.

Революционный микрорайон образуют избирательные округа заводских депутатов. Здесь они тоже ведут большую воспитательную работу. Например, организуют праздники улиц. К празднику на улице имени Н. К. Крупской была выпущена и распространена среди жителей микрорайона листовка о жизни и революционной деятельности Надежды Константиновны. Далеко не все знали, что ее мать родилась в Барнауле. Имя Надежды Константиновны носит краевая детская библиотека, с которой она при жизни вела переписку.

Как свой святой долг восприняли депутаты требование о том, что необходимо «всемерное совершенствование воспитания молодежи, подрастающих поколений». Выяснили все так называемые неблагополучные семьи и подростков в них. В каждый из таких домов часто заходят. Создали совет группы по работе с детьми.

А. П. Голонятин, П. М. Колмаков, Л. И. Гаврилова, Т. В. Мананкова — настоящие шефы подростков. Все неисправимым считали Сережу Н. А под умелым влиянием Тамары Викторовны Мананковой Сережа изменился, им довольны родители и в школе, где он учится. Таких примеров немало. Сейчас почти все трудные ребята сняты с учета в милиции.

Особо хочется отметить педагогический талант депутата Петра Матвеевича Колмакова. В дни каникул в цехе ширпотреба, где трудится старшим мастером Петр Матвеевич, да и в других цехах завода работали старшеклассники школ района. Депутат не только учил юношей и девушек управлять станком, обращаться с инструментом, но и воспитывал у ребят уважение к труду рабочего коллектива.

Однажды устроил беседу о том, какое огромное внимание наша партия и правительство уделяют выпуску товаров народного потребления. От Петра Матвеевича школьники узнали, что цех, где они работают, один из крупнейших в городе.

Под руководством П. М. Колмакова ребята трудились с полным напряжением сил без всякого понукания. Главный секрет тут в том, что у них был прекрасный рабочий наставник, и в том, что зримо видели результаты своего труда, понимали: товары, изготовленные ими, нужны людям, что наравне со взрослыми вносят вклад в выполнение пятилетнего плана завода.

Потом ребята с усердием наводили идеальный порядок на своих рабочих местах. Школьники хорошо помогли станочникам в летние месяцы.

Большой популярностью пользуется у молодежи заводская комната школьника «Веселые ребята». Случается, что все заботы организаторов подобных комнат сводятся к тому, чтобы чем-то развлечь беспокойных посетителей, заполнить их свободное время. В заводской комнате школьника, где воспитательница Людмила Федоровна Родионова, тоже развлекают, но не только. Здесь—место встреч с ветеранами войны и труда, с депутатами. Детей знакомят с историей завода, с продукцией. Уроки лепки и рисования служат одним из средств воспитания у детей любви к искусству, к миру прекрасного. И, конечно, все охотно принимают участие в турнирах по настольному теннису.

Воспитание подрастающего поколения находится под постоянным контролем партийной организации завода. Этот вопрос с участием депутатов, воспитательницы комнаты школьника, работников милиции дважды обсуждался на заседании парткома. Шел разговор и о выполнении программы мероприятий, намеченных в связи с Международным годом ребенка.

Народные избранники — друзья детей, но чаще им приходится встречаться со взрослыми, с избирателями своего микрорайона. В этой области круг забот огромен. Заводской коллектив — инициатор соревнования за город высокой культуры. Многое в этом направлении делают депутаты. Вместе с активистами домовых и уличных комитетов, а их более ста человек, они возглавляют благоустройство, озеленение улиц. В микрорайоне 20 многоэтажных домов, принадлежащих Советам. Многим из них присвоено звание «Дом высокой санитарной культуры». Нередко приходится быть очень настойчивым в требованиях. Долгое время депутат электрик Александр Бебко добивался, чтобы на улице Новой в районе базы «Союзсельхозтехника» навели должный порядок. И добился. Там убрали мусор, ликвидировали ямы на асфальтированных участках, посадили деревья, разбили клумбы для цветов.

Сейчас завод выполняет заказ города в связи с 250-летием Барнаула. И, конечно, весом депутатский вклад.

Железнодорожный исполком районного Совета народных депутатов обобщил опыт депутатской группы Барнаульского аппаратурно-механического завода. Брошюра, размноженная на ротаторе, разослана на промышленные предприятия, в учреждения, в депутатские группы районов Алтая.

П. КАМЕНСКИЙ.

ВЫХОДЯТ НА ЛИНИЮ

Трамвайно-троллейбусное управление получило десять новых троллейбусов, изготовленных в г. Энгельсе Саратовской области. Сейчас они готовятся к запуску и начинают выходить на линию. Эксплуатироваться новые машины будут на всех пяти действующих в краевом центре маршрутах. Всего сейчас парк управления насчитывает 91 троллейбус.

Пассажиры трамвайных маршрутов № 8а и 9а успели оценить курсирующие с недавних пор четыре поезда, состоящие каждый из трех вагонов. Для Черемушек такой вместительный вид транспорта как нельзя кстати.

Наши гости

Прозвучит Шопен

В КОНЦЕРТНОМ ЗАЛЕ КРАЕВОЙ ФИЛАРМОНИИ 22 сентября состоится концерт солиста Московской государственной филармонии, лауреата Международных конкурсов пианиста Наума Штаркмана.

Любители музыки с большим стажем хорошо помнят первые выходы Наума Штаркмана на концертную эстраду. В середине 50-х годов он уверенно занял одно из самых приметных мест в когорте молодых артистов, принявших эстафету от прославленных советских лауреатов довоенных лет. Наум Штаркман принадлежал к числу интересных и перспективных исполнителей среди тех, кто завоевал лавры на первых послевоенных конкурсах, вступая тогда в самостоятельную исполнительскую жизнь.

Принимая участие в ряде Международных конкурсов: имени Фридерика Шопена в Варшаве (1955 г.), имени Виана да Мота в Лиссабоне (1957 г.), имени П. И. Чайковского в Москве (1958 г.), Наум Штаркман проявил себя талантливым представителем советской фортепианной школы и во всех этих конкурсах завоевал почетное звание лауреата.

Особенно блестящий успех принесло ему участие в конкурсе имени Виана да Мота, где молодой пианист стал обладателем первой премии и золотой медали, оставив позади себя 47 участников из 17 стран.

Репертуар Штаркмана очень разнообразен — Бах, Лист, Шуман, Чайковский, Прокофьев... Но наиболее близки исполнителю музыкальные образы великого польского композитора Фридерика Шопена. Пианист издавна известен как чуткий интерпретатор творчества польского гения.

Исполнительское искусство Штаркмана привлекает прежде всего необычайной искренностью, внутренним благородством. Серьезность и ясность музыкального мышления, большой темперамент, отсутствие всего внешнего, броского, высокая культура — вот артистический облик исполнителя.

Программа концерта в Барнауле посвящается творчеству Фридерика Шопена.

В. ЧЕРУНОВИЧ.

Проспект «Комсомольский». Театр оперетты.

Фото И. Князева.

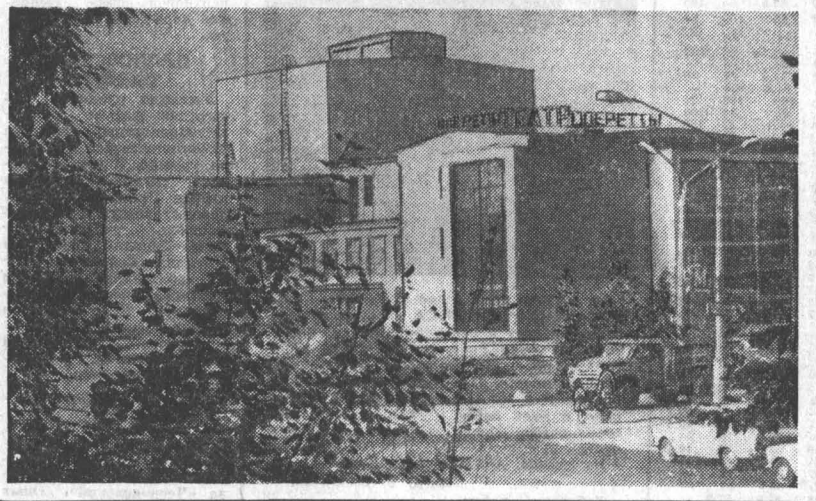

ВЫИГРЫШ РЕАЛЕН

Жители Центрального района охотно пользуются выигрышным видом вкладов в сберегательные кассы. В прошлом году 272 вкладчика получили 25.282 рубля выигрышей. По первому тиражу 1979 года, состоявшемуся в апреле, таких «счастливых» вкладов по району оказалось 142 на сумму 11.750 рублей.

Следующий тираж выигрышей в этом году состоится в первой декаде октября. Если вы не открыли в сберкассе счета на выигрышный вклад, поспешите это сделать. Вполне возможно, что и вам повезет!

Р. СЫРАЧЕВА,
зам. заведующей Центральной сберкассой № 152.

ЗАВОД СДАН В ЭКСПЛУАТАЦИЮ

Новый пивобезалкогольный завод полностью сдан в эксплуатацию. На производстве безалкогольных напитков готова к работе одна линия и заканчиваются работы на второй. Разработана рецептура многих новых видов прохладительных напитков. Часть из них будет готовиться из алтайского сырья — трав, ягод, плодов. В частности, будет использоваться облепиха.

К ноябрьским праздникам барнаульцы получат первую продукцию этого производства.

Из общественной приемной «АП»

ЖАЛОБА НА ПОТОКЕ

Живет в Барнауле по улице П. Сухова, 58, в квартире 23 участник Великой Отечественной войны Г. В. Чунихин. Квартира хорошая, удобная на первом этаже. Но вот беда — в подвале расположен бойлер, который дает горячую воду в соседние дома. От него-то в квартире стоит жара. Хуже того, через щели пола проходит сырость, а это еще более омрачает настроение пожилых людей.

Устранить недостаток можно без больших затрат и сложностей. Просто отремонтировать потолочное перекрытие подвального помещения и сделать хотя бы систему искусственной вентиляции, чтобы проветривался подвал. Но куда только ни обращался Г. В. Чунихин. Писал и в ЖКО завода «Трансмаш» (на этом предприятии он работал до пенсии) в «Тепловые сети», горжилуправление и т. д. С 1976 года идет переписка. И что любопытно, никто не отказывает в помощи, однако и дело не движется.

Сейчас у Г. В. Чунихина скопилось большое количество различных ответов. Их вполне хватило бы заделать все злополучные щели. Но ненадежен этот материал. И не пора ли, наконец, вместо бумаг оказать настоящую помощь ветерану?!

Л. ТАРАСОВ
сотрудник общественной приемной «Алтайской правды».

ДОРОГИ ОБНОВЯТСЯ

Построить хорошую дорогу — дело нелегкое. Простой пример. Минеральные наполнители — песок и гравий из алтайских месторождений имеют «кислую» основу, и битум, изготовленный из гудрона (а в Барнауле используется именно такой), к ним не прилипает. Для решения этой проблемы создана специальная битумная присадка БП-3. Но изготавливает ее в стране только один завод, следовательно, получить требуемое количество присадки практически невозможно. К тому же она дорогая. Как быть?

Специалисты Барнаульского треста по строительству дорог и объектов благоустройства начали усиленный поиск. В одном из информационных материалов они натолкнулись на краткое описание способа обработки битума из гудрона ультразвуком. Но предстояло еще осуществить метод на практике. Главный инженер треста Э. И. Сурганов и директор асфальтобетонного завода Н. Г. Охин разработали ультразвуковую колонку и технологию. Испытания дали положительные результаты. Начато использование «облученного» битума в строительстве городских дорог. Отпала необходимость в приобретении дорогостоящей, дефицитной битумной присадки.

Другая проблема дня — качество асфальтобитумных смесей, ритмичность поставок асфальта на объекты. Сегодня успешно решается и она. Бывший директор асфальтобитумного завода, ныне директор дорожно-мостового строительного управления В. И. Шевченко, будучи в Кемерове, обратил внимание на бункеры-накопители для битумных смесей. Дело показалось ему стоящим. В настоящее время завод работает «с колес». Смесь поступает сразу в кузовы самосвалов, бывает, и не совсем «созревшей». С применением бункеров можно будет делать запас. В бункере смесь лучше перемешивается, сократятся простои машин, ритмичнее станут работать дорожно-строительные бригады.

На заводе начато сооружение двух бункеров-накопителей с теплоизоляцией и подогревом заслонок. Емкость каждого — сто тонн.

К юбилею многие дороги города обновятся, похорошеют.

М. БАБУШКИН,
консультант Алтайского краевого совета ВОИР.

ПОХВАЛЬНЫЕ ОТЗЫВЫ

Вагоноремонтники Барнаула по праву считают себя причастными к уборочной страде. Они ремонтируют вагоны для перевозки зерна, изготовляют хлебные щиты. Кроме того, каждый год коллектив направляет на уборку урожая сотни своих представителей.

В нынешней страде, например, только механизаторами в Сорокинском районе трудятся 32 человека. Это посланцы ремонтно-механического, вагоносборочного, колесно-тележечного и других цехов.

Похвальные отзывы от руководителей совхоза «Сибирские огни» пришли о слесаре предприятия П. П. Горине, токаре О. В. Кульме, столяре-станочнике В. Д. Васине, трактористе А. В. Маматове.

На полевых работах в колхозе «Красный партизан» хорошо зарекомендовали себя работники колесно-тележечного цеха слесари по ремонту подвижного состава Н. Н. Астайкин, Ю. З. Богочук, В. Н. Метелев и другие.

В эти дни с удвоенной энергией трудятся и те, кто остался ремонтировать вагоны. Они успешно справляются с поставленными задачами.

И. ФЕДОРОВ.

«И МЫ БЫВАЕМ ПАССАЖИРАМИ»

В последнее время все чаще я слышу жалобы на качество автобусных перевозок. Сам я — водитель автобуса. И хочу сказать, что часть нареканий в наш адрес справедлива. Однако мне хотелось бы рассказать о трудностях нашей работы, причинах, по которым часто пассажиры простаивают на остановках. Для примера возьму маршрут номер 14, бригадиром которого являюсь около двух лет.

Ни для кого не секрет, что автоколонна 1243 испытывает острую нехватку в квалифицированных кадрах и пока не может дать нужное количество автобусов для обслуживания пассажиров. Поскольку наиболее напряженными являются пригородные маршруты (к примеру, 110, 109), диспетчер стремится полнее укомплектовать их за счет автобусов городских маршрутов. И вот получается, что на маршруте № 14 вместо запланированных семи автобусов работают только четыре. На водителя каждого из них ложится двойная нагрузка. Более того, из-за большой криволинейности маршрута, большого количества перекрестков, в основном второстепенных, и двух железнодорожных переездов водитель просто не в состоянии выдерживать график. Один автобус может простоять у переезда, а другой пройдет свободно — и готова традиционная «стенка», когда один автобус следует за другим.

За смену автобус делает в среднем 10 рейсов и, следовательно, 390 остановок. Сложите все эти факторы, и вы поймете, во что обходится водителю одна рабочая смена. По моей просьбе инженер по безопасности движения неоднократно обращался в органы ГАИ с предложением пересмотреть регламент перекрестков, чтобы обеспечить автобусу «зеленую улицу» по всей протяженности маршрута, однако безрезультатно. До сих пор не решен такой наболевший вопрос, как установка светофора на перекрестке пр. Калинина и ул. Цеховой.

Значит, можно сделать, чтобы ожидания пассажиров были короче? Можно. Ведь, поверьте, нам, водителям, тоже не безразлично, когда теряется драгоценное время. И мы бываем пассажирами.

С. МАНСУРОВ,
бригадир комсомольско-молодежной бригады автоколонны 1243.

В ПОВСЕДНЕВНОЙ ЖИЗНИ мы постоянно сталкиваемся с продуктами нефтепереработки и нефтехимии. Это различные масла и горючее, современные ткани и разнообразные виды пластмасс, новые красители и другие материалы. Простое перечисление всех производных нефти заняло бы не одну страницу. Важное место в этом перечне занимают ее медицинские специальности». Вот как осваивают в Югославии одну из них.

ЦЕНТР ЗДОРОВЬЯ

Район Посавины известен в Хорватии не только плодородными землями и высокими урожаями, но и нефтедобычей и нефтепереработкой. Несколько лет назад скважина в тридцати километрах от Загреба в местечке Иванич-Град дала необычайно густую нефть. Нефтехимики умеют получать из нее отличные смазочные материалы. И никто не предполагал тогда, что рядом с этим месторождением появится новый курортный центр.

Восемь лет назад делегация югославских врачей, знакомясь с решением ряда проблем медицины в Советском Союзе, посетила Баку, где заинтересовалась методами лечения некоторых заболеваний с помощью... нефти.

Один из членов делегации, врач Жилимир Острогович, вспоминает о своем первом посещении курорта Нафталан под Баку:

«В этом большом центре здоровья с более чем шестью тысячами мест нас познакомили с методами лечения многих заболеваний нафталанской нефтью. В наше распоряжение были предоставлены документы и многочисленные материалы по интересующим нас вопросам. Мы были изумлены, когда первый раз увидели людей, измазанных нефтью или купающихся в ней. Изумлены, конечно, не только этим, но и новым использованием нефти».

Вернувшись на родину, югославские специалисты настойчиво искали у себя в стране подобный «целебный источник». Нефть Иванич-Града по физическим и химическим свойствам оказалась похожей на бакинскую. Начались исследования одновременно в нескольких институтах и клиниках Загреба, Риеки и Иванич-Града. Они закончились успешно. В Иванич-Граде уже прошли курс лечения 800 пациентов. Нефть этого месторождения также успешно используется в здравницах других городов.

В Иванич-Граде должна быть построена новая большая клиника с современным оборудованием и научно - исследовательскими отделениями. Будут разбиты новые скверы и парки, заработают спортивные площадки и бассейн. Новый центр под Загребом станет вторым после Нафталана курортом, где нефтью врачуют многие заболевания. Курорт Иванич-Град своим рождением обязан неустанному поиску югославских врачей, а также постоянно расширяющемуся советско-югославскому научно-техническому сотрудничеству.

А. ОСИПОВ,
соб. корр. АПН.

Белград.

ХРОНИКА • СОБЫТИЯ • ОТКЛИКИ • ЗА РУБЕЖОМ

● ОСТАНОВИТЬ НЕЙТРОННУЮ БОМБУ — ОСТАНОВИТЬ ГОНКУ ВООРУЖЕНИЙ!
● ХАЙФА: ПОЛИТИЧЕСКИЙ СПЕКТАКЛЬ.

КОРНИ ОДНОЙ ДИСКУССИИ

Как серная спичка, в Париже вдруг вспыхнула дискуссия о так называемой европейской обороне. Началась она с сообщения журнала «Пуэн» о появлении книги «Евросима» (по аналогии с Хиросимой). Ее авторы подполковник Ги Доли, капитан Канья, ученый Паскаль Фонтэн выступили за создание «европейской армии». «Идея не нова, — замечает обозреватель «Пуэн». — Ново то, что два автора из трех — офицеры действующей армии. Стало быть, они получили от своего начальства «зеленый свет» на изложение взглядов, в корне расходящихся с принятой сегодня во Франции военной доктриной».

После советско-американских соглашений об ОСВ-2, сетуют авторы «Евросимы», Западную Европу не будет прикрывать американский ядерный «зонтик». А поскольку, мол, советский «дождь» по-прежнему опасен, надо спасаться самим. А именно: объединить франко-британские ядерные силы, к которым затем примкнет ФРГ, объединить и увеличить расходы на вооружение, ускорить стандартизацию вооружений и, наконец, удвоить численный состав армии.

«Евросима» вызвала своеобразную цепную реакцию: одно за другим в разных органах французской печати стали появляться интервью и комментарии на ту же тему. Среди них надо выделить выступление на страницах еженедельника «Нувель обсерватер» отставного генерала Жоржа Бюиса и бывшего генерального секретаря партии голлистов Александра Сангинетти. Они высказались за «соединение атомных бомб Франции с западногерманскими капиталами и промышленностью».

Против этой позиции выступила коммунистическая печать и нынешние лидеры голлистской партии. «Юманите» назвала идеи Сангинетти и Бюиса «опасными». А председатель голлистской партии ОПР,мэр Парижа Жак Ширак и бывший премьер-министр Мишель Дебре подчеркнули приверженность своей партии идеям де Голля о первостепенной важности независимой политики в области обороны и особенно ее ядерных сил.

Тревога французов вполне понятна. Сверхнациональный конгломерат под американским и западногерманским командованием, пишет «Юманите», это открытый путь к ядерному вооружению ФРГ. Дебре в ходе дискуссий напомнил о том, что интересы Парижа и Бонна в Европе далеко не совпадают.

Интересно проследить, куда идут корни этой дискуссии и почему именно сейчас сторонники европейской обороны во Франции перешли в наступление.

Укрепить европейскую оборону пытались, как известно, еще в начале 50-х годов при помощи пресловутого Европейского оборонительного сообщества (ЕОС), в которое вошли Франция, Италия, ФРГ, Бельгия, Голландия и Люксембург. Спустя два года он был распущен по инициативе Франции. Слегка подретушировав ту же идею, ее сегодня пытаются протолкнуть под тем же предлогом «советской угрозы».

Еще до появления «Евросимы» сенатор-голлист Ж. Шомон писал в газете «Монд», что вопрос о европейской обороне стал для Франции главным. Чуть раньше бывший представитель Парижа в НАТО И. Лолан посвятил целую книгу «надвигающейся катастрофе», которую несет независимый курс Франции и успехи разрядки на континенте. Один из авторов «Евросимы», подполковник Г. Доли, уже агитировал в другом своем «научном» труде «Стратегия Франция — Европа» за общеевропейские военные силы, а в популярном издании «6-я колонна» живописал захват Франции частями Варшавского Договора.

В ФРГ кое-кто тепло принял идею объединенных сил, а один из депутатов от либеральной партии даже предложил западногерманским и французским юношам вместе служить в бундесвере.

Все это дало «Юманите» достаточно оснований говорить о развернутой «кампании за интеграцию военных сил двух стран», а депутату от ФКП Л. Олдрю сделать запрос в парламенте о «существовании проектов военной интеграции и сотрудничества в ядерной области между Францией и ФРГ...».

Действительно, если Советский Союз не собирается нападать на Запад (как об этом заявляют трезвомыслящие государственные деятели, в том числе В. Жискар д'Эстэн и канцлер Г. Шмидт), для чего создавать «европейскую армию»? Впрочем, даже ратуя за еврооборону, Ж. Бюис и А. Сангинетти отрицают вероятность советского нападения. Сангинетти, например, говорит, что рассказы о «русских танках, за 48 часов захватывающих всю Европу», можно отнести к жанру сказок.

Опасность европейской обороны не только в том, что она, не гарантируя ничьей обороны, ведет к очередному витку гонки вооружений на континенте. Европеисты мечтают о новом военно-политическом блоке. А ради его создания пытаются столкнуть Францию с независимого курса в области обороны и внешней политики. Символично, что кампания эта совпала с 25-летием развала Европейского оборонительного сообщества.

А. ИГНАТОВ,
соб. корр. АПН.

Париж.

ЗАКОННОЕ ПРЕДСТАВИТЕЛЬСТВО

ПНОМПЕНЬ. (ТАСС). Председатель Народно - революционного совета Кампучии Хенг Самрин направил послание председателю XXXIV сессии Генеральной Ассамблеи ООН, касающееся участия делегации Народной Республики Кампучии в работе сессии.

Желая внести свой вклад в деятельность международной организации, говорится в послании, Народно - революционный совет Кампучии направляет свою делегацию для участия в сессии Генеральной Ассамблеи. Ее возглавляет министр иностранных дел НРК Хун Сен.

Правительство НРК выражает надежду на помощь председателя ассамблеи в том, чтобы делегация смогла в благоприятных условиях принять участие в работе этого международного форума.

ХАНОЙ. (ТАСС). Только Народно - революционный совет Кампучии может и должен быть представлен в Организации Объединенных Наций как единственный представитель кампучийского народа, пишет газета «Куан дой нян дан».

Однако некоторые силы и прежде всего правящие круги Пекина, отмечает газета, хотят навязать ООН в качестве представителя Кампучии кровавый режим Пол Пота — Иенг Сари, свергнутый кампучийским народом и осужденный за преступления геноцида. Эти силы не хотят считаться с действительностью, с необратимостью тех процессов, которые происходят в новой Кампучии.

Вызывает также удивление бриворукая позиция некоторых стран, которые предлагают вынести на обсуждение ООН так называемый «кампучийский вопрос». Такого вопроса не существует, подчеркивает «Куан дой нян дан». Это лишь попытки вмешаться во внутренние дела суверенной Кампучии.

ФИНЛЯНДИЯ. Сайменский канал по праву называют водной артерией дружбы между СССР и Финляндией. Объем перевозимых по каналу грузов в эту навигацию уже превышает показатели прошлого года, равные одному миллиону тонн. На ближайшее же будущее поставлена задача достичь уровня полутора миллиона тонн.

Сайменский канал имеет важное значение для экономики Финляндии.

НА СНИМКЕ: на одном из участков канала.

Фотохроника ТАСС.

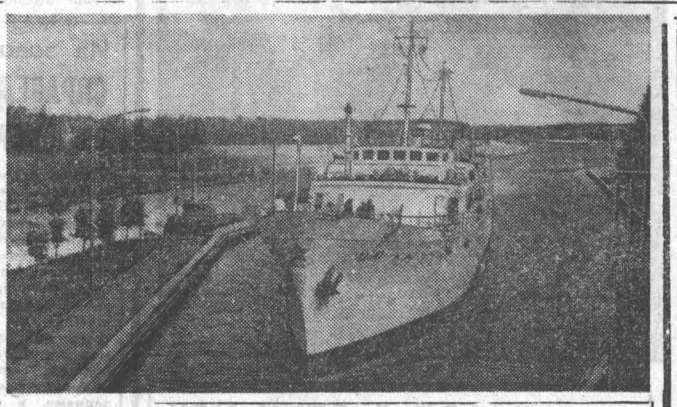

ОБСТАНОВКА НЕСПОКОЙНАЯ

ТЕГЕРАН. (ТАСС). Губернатор провинции Курдистан Мохаммед Реза Шакиба заявил в интервью газете «Кей-хан», что обстановка в провинции остается неспокойной и что единственным выходом из положения являются переговоры. Я считаю, сказал он, что правительство должно искать мирные средства нормализации обстановки. Оно должно вступить с повстанцами в переговоры, не направлять в Курдистан войска, «Фантомы» и танки.

С призывом к курдским повстанцам сложить оружие обратилось командование 64-й пехотной дивизии. В призыве, как пишет газета «Бамдад», подчеркивается, что повстанцы, сдавшие оружие, будут амнистированы.

В то же время специальный представитель аятоллы Хомейни Хосейн Кермани, выезжавший в курдские районы, в интервью газете «Техран таймс» призвал правительство «действовать решительно и уничтожать повстанцев на суше и с воздуха». Он отверг возможность каких-либо переговоров с повстанцами.

Эстафета мира в Москве

Нейтронная бомба, придуманная американцем Самуэлем Коэном, все еще угрожает человеку. И когда взорвется эта «чистая» бомба, предупреждает английская «Гардиан», счастливы будут те, кому она принесет смерть сразу...

Желтое небо, черные развалины: «Остановите!» — этот круглый значок, как рана, на груди голландских противников нейтронной бомбы, участников отправившейся из Амстердама по Земле международной эстафеты под лозунгом: «Остановить нейтронную бомбу — остановить гонку вооружений». Пятеро из них приехали в Москву. Художник, общественный деятель, студентка, преподаватель, священник. Два года ведут они борьбу у себя на родине. Они приехали в Москву, чтобы встретиться здесь с единомышленниками.

...Вечером того же дня, когда стало известно решение президента США о создании нейтронной бомбы, рассказывает руководитель делегации Йо Спир, мы, несколько друзей, собрались вместе: что можно сделать, чтобы предупредить готовящееся ядерное покушение на человека! Мы немедленно связались с нашими родными, знакомыми, знакомыми родных. К концу того вечера в Голландии было уже более сотни противников «чистой» бомбы. Через неделю — тысяча. В первую же неделю голландцы пожертвовали 3.500 гульденов на борьбу против нейтронной бомбы.

Йо Спир, конечно, не прав. Они начали свое дело с гораздо большего и ценного взноса — вложили сердца, совесть честных людей.

Когда Спир рассказывает о своей борьбе против нейтронного оружия, ему вспоминаются годы прошедшей войны. Сопротивление, когда перед ним был другой враг — фашизм... Борьба против нового врага тоже нелегка. Йо Спиру и его друзьям противостоит НАТО, его военный, политический и пропагандистский аппарат. Им противостоит «большая пресса», которая обходит молчанием движение противников нейтронной бомбы, замалчивает мирные инициативы Советского Союза, но повторяет слова главного конструктора в области создания ядерного оружия министерства обороны США Герольда Агню: «Настало время полюбить нейтронную бомбу». Им приходится бороться с инерцией прошлого: воображение многих западноевропейцев вскормлено «уткой» о «советской угрозе».

И все же, несмотря на это, Йо Спир и его друзья сыграли не последнюю роль в том, что сегодня большинство голландцев, как свидетельствуют опросы институтов по изучению общественного мнения, выступают против нейтронного оружия.

В. ТРУНОВ.
(АПН).

РОСТ ВОЕННЫХ РАСХОДОВ ОДОБРЕН

ВАШИНГТОН. (Корр. ТАСС). Под аккомпанемент развернувшейся в США антисоветской кампании, в основе которой лежит миф о «советской военной угрозе», сенат конгресса 55 голосами против 42 принял поправку сенатора Э. Холлингса к бюджетной резолюции, согласно которой реальные военные расходы США в 1981—82 финансовых годах возрастут на 5 проц., или на 25 млрд. долларов. Столь щедрый подарок Пентагону превышает рекомендации бюджетной комиссии верхней палаты конгресса. Принятое под сильным нажимом военно-промышленного комплекса и его лоббистов в конгрессе решение сената позволит Пентагону в 1982 г. довести свой бюджет до астрономической суммы — 163,3 млрд. долларов. Это значительно больше того, чего добивался Белый дом, указывает газета «Вашингтон пост».

В объяснительной записке Пентагона указывается, что он в числе других средств, в частности, запрашивает дополнительно 470 млн. долларов, дабы покрыть растущие военные расходы в иностранной валюте. Эти расходы связаны с тем, что за пределами США находится сейчас полмиллиона американских военнослужащих. Вашингтон также имеет за рубежом 2.500 своих баз. Несколько американских военно - морских флотов бороздят воды Мирового океана.

Победа сторонников военно - промышленного комплекса и гонки вооружений в сенате вызвала тревогу здравомыслящих сенаторов.

Е. ЕГОРОВ, В. КУХАРЕНКО.

В МИРЕ, согласно последним оценкам Международной организации труда (МОТ), в 1979 году насчитывалось около 52 миллионов работающих детей. Труд подростков дошкольного и школьного возраста в обход различных международных документов, принятых ООН и МОТ, широко используется в странах Азии, Америки, Западной Европы и Африки.

НА СНИМКЕ из западногерманского журнала «Штерн»: каирские подростки таскают тяжелые трубы, чтобы не умереть с голоду.

Фотохроника ТАСС.

Со всех континентов

ВАРШАВА. СОВЕРШЕНСТВОВАНИЕ ДЕЯТЕЛЬНОСТИ СИСТЕМЫ НАУЧНО-ТЕХНИЧЕСКОЙ ИНФОРМАЦИИ ГОСУДАРСТВ СОЦИАЛИСТИЧЕСКОГО СОДРУЖЕСТВА, ПРОБЛЕМЫ ОБЕСПЕЧЕНИЯ ЕЕ ВЫСОКОКВАЛИФИЦИРОВАННЫМИ КАДРАМИ — ТАКОВА ТЕМА МЕЖДУНАРОДНОГО СЕМИНАРА, КОТОРЫЙ ОТКРЫЛСЯ В ВАРШАВЕ. В его работе участвуют представители информационных служб стран — членов СЭВ.

ЛИССАБОН. НЕДЕЛЮ БОРЬБЫ ПРОТИВ БЕЗРАБОТИЦЫ НАЧАЛИ ПРОФСОЮЗЫ ПОРТУГАЛЬСКОЙ СТОЛИЦЫ. За первые три месяца текущего года число заявок на бирже труда выросло на 13,6 процента. В Лиссабоне насчитывается 58 тысяч безработных, значительную часть которых составляют женщины и молодежь.

Неделя борьбы призвана привлечь внимание властей и общественности к обостряющейся проблеме безработицы. В рамках недели намечено провести собрания и коллоквиумы.

ТЕГЕРАН. ЗДЕСЬ ОБЪЯВЛЕНО ОБ ОТСТАВКЕ ПО СОСТОЯНИЮ ЗДОРОВЬЯ МИНИСТРА НАЦИОНАЛЬНОЙ ОБОРОНЫ ИРАНА ГЕНЕРАЛА РИЯХИ. Официальный представитель сообщил, что временно министром национальной обороны страны назначен генерал Нуран.

АККРА. В СТОЛИЦЕ ГАНЫ СОБРАЛСЯ НА ЧРЕЗВЫЧАЙНОЕ ЗАСЕДАНИЕ ПАРЛАМЕНТ НОВОГО СОСТАВА. Члены парламента обсудят вопросы, связанные с переходом страны к гражданскому правлению.

НОВЫЙ ШАГ ПО ПУТИ ПРЕДАТЕЛЬСТВА

«Важная», «особая», «историческая». Такими высокопарными эпитетами сопровождала каирская пресса встречу Садата с израильским премьер-министром Бегином в Хайфе. В ходе третьего паломничества Садата в Израиль, внушалось читателю, будут вестись обстоятельные переговоры о таких ключевых моментах проблемы, как палестинская автономия, израильские поселения на берегу Иордана и в районе Газы, и т. п. Переговоры, утверждала газета «Аль-ахбар», в первую очередь затронут «права палестинского народа», включая его «право на самоопределение». Они, заключает рупор администрации Садата, непременно придадут «решающий импульс» усилиям по всеобъемлющему и полному урегулированию ближневосточной проблемы.

Встреча двух главных действующих лиц кэмп-давидской сделки проходила за плотно закрытыми дверями, приоткрывавшимися только в тот момент, когда участникам было выгодно. Но даже и в отрывочных данных можно сделать вывод о том, что встреча в Хайфе носила характер очередного политического спектакля.

Бегин согласился лишь вывести войска из района горы Моисея на Синае, где находится монастырь «святой Екатерины», на десять дней раньше предусмотренного срока. Садат намеревается организовать там пышные торжества по случаю второй годовщины своей «мирной инициативы». 19 ноября он заложит там первый камень вселенского поселка, где будут сооружены церковь, мечеть и синагога.

Но в обмен на это египетский президент пошел на дальнейшие уступки агрессору. Он согласился на поставки Израилю нефти из месторождений, находящихся на Синае, признал «право» нынешнего «союзника» на Иерусалим. На пресс-конференции после встречи с Бегином Садат заявил, что он поддерживает позицию Израиля по поводу Иерусалима, который должен остаться единым и «неделимым».

Садат отступил и в вопросе о правах палестинцев. В ходе встречи в Хайфе речь шла только о поиске палестинцев, которые согласились бы встать на путь предательства. По сообщению каирского еженедельника «Ахер Саа», в этом принимали участие Соединенные Штаты, Египет и израильский министр иностранных дел М. Даян. Цель этих шагов, по мнению наблюдателей, представить дело так, будто бы в переговорах по «автономии» намечается некий прорыв, в результате чего палестинцам может быть обеспечено восстановление их прав даже в рамках кэмп-давидских соглашений.

Пока результаты нулевые. В ответ на предложение встретиться с Даяном мэр города Хеврона Хавд Кавасама, например, сказал, что поговорить с министром может, но если высокий гость намерен вести переговоры, то он «может сделать это только с ООП».

Садат пошел навстречу Бегину еще в одном вопросе на встрече в Хайфе. Он согласился создать совместный египетско-израильский воинский контингент. Сегодня это совместное воинское подразделение, по словам его «отцов», будет наблюдать за эвакуацией израильских подразделений с территории Синая. А чем оно будет заниматься завтра? Не трудно догадаться, что его можно легко использовать и в других местах региона. «Пожарные команды» из состава войск Египта и Израиля — это как раз одна из тех целей, которой добивается Вашингтон в ходе реализации кэмп-давидской сделки.

Александр ЛАВРЕНТЬЕВ.
(АПН).

ВАЖНАЯ ТЕМА ДНЯ

Обзор печати

В жизни партийных организаций края ответственная пора — идут отчеты и выборы. С большой активностью, на высоком организационном уровне проходят отчетно-выборные собрания в партгруппах, цеховых и первичных парторганизациях Чарышского района. Каждый второй из присутствующих на собрании выступает в прениях. Коммунисты формируют боевые, авторитетные руководящие органы своих организаций. Так, в числе секретарей цеховых партийных организаций каждый четвертый — рабочий, более половины — инженерно - технические работники и специалисты сельского хозяйства, 37 процентов секретарей имеют высшее и 59 — среднее образование. На собраниях создана доброжелательная обстановка для делового разговора, принципиальной критики и самокритики.

Конкретную помощь райкому партии, первичным парторганизациям в обеспечении широкой гласности отчетов и выборов оказывает районная газета «Животновод Алтая» (редактор А. И. Глушков). Систематически освещая ход отчетно - выборной кампании на своих страницах, раскрывая содержание работы партийных организаций и бюро, она нацеливает коммунистов на выявление «узких» мест, помогает распространять положительный опыт.

Вот корреспонденция «Главное у парторганизации — производственные дела». Ее автор — заведующий отделом пропаганды и агитации райкома партии Е. Дагаев — на примере цеховой парторганизации Долинской фермы совхоза «Сибирь» показывает, как коммунисты в отчетном году решали свою основную задачу — мобилизацию коллектива на выполнение планов и социалистических обязательств. Этому способствовали, пишет автор, и партийные собрания, на которых не только обсуждалось положение дел, но и принимались конкретные решения, и расстановка коммунистов на важнейших участках производства, и создание партийных групп, и личный пример коммуниста. Слаженная работа парторганизации позволила коллективу фермы на 300 центнеров перевыполнить план продажи молока государству, выполнить задание по заготовке сена.

Рассказывается в корреспонденции и об упущениях в работе парторганизации: в летнее время нерегулярно подводились итоги соревнования, есть на ферме нарушители трудовой дисциплины. Детальный анализ деятельности одной парторганизации, безусловно, поможет другим лучше оценить свою работу, наметить пути повышения боевитости и активности коммунистов. И в этом — ценность газетного материала.

Заслуживает одобрения тот факт, что газета, освещая формы и методы партийного руководства хозяйством, постоянно подчеркивает, что успешнее это руководство тогда, когда в коллективе хорошо поставлена массово-политическая работа. «Уставные требования — закон для коммуниста», «Коммунисту дело до всего» — вот заголовки корреспонденций на эту тему.

В совхозе «Маяк» продуктивность коров по сравнению с прошлым годом возросла на 155 килограммов, улучшилось качество молока. Однако план реализации его не выполнен. Основная причина, отмечает газета, — уровень воспитательных мероприятий в коллективе еще не отвечает требованиям постановления ЦК КПСС «О дальнейшем улучшении идеологической, политико - воспитательной работы». Главные специалисты совхоза, руководители среднего звена устранились от организации социалистического соревнования, редко выступают перед тружениками с лекциями и докладами. Партбюро нетребовательно относится к нарушителям трудовой дисциплины, слабо повышает ответственность коммунистов за состояние дел в производственных коллективах.

Пристальное внимание уделяет газета состоянию внутрипартийной работы. В публикациях настойчиво подчеркивается, что чем выше в организации партийная дисциплина, совершеннее контроль и проверка исполнения, тем эффективнее партийное влияние на дела коллектива. Газета не обходит молчанием отрицательные факты: например, в управленческой парторганизации совхоза «Красный партизан» принижен уровень критики и самокритики, а в управленческой парторганизации совхоза «Озерский» партгруппы большей честью не работают, существуют формально.

Анализ деятельности парторганизации за год — нелегкое дело. Поэтому правильно поступает газета, что предоставляет для этого слово партийным работникам, опытным журналистам. На страницах «Животновода Алтая» выступают заведующие отделами и инструкторы райкома КПСС, секретари парторганизаций. «Год прожит не зря», «Вернуть былую славу» — это только часть их выступлений.

Интересен материал секретаря партийной организации Чарышской фермы совхоза «Красный партизан» В. Сыскова. Год прошел. Что сделано, какие изменения в жизни парторганизации произошли? Автор на конкретных примерах показывает возросшую активность коммунистов, боевитость организации. Говорит о недоработках, нерешенных задачах. Медленно растет парторганизация, хотя достойные люди на ферме есть. Активны коммунисты на собраниях, но пассивны при выполнении постановлений. В. Сысков не просто констатирует факты, а анализирует, размышляет, как эти проблемы решить.

Такая публикация в газете, разумеется, вызовет живой отклик у коммунистов района.

Неплохо начали освещать ход отчетно-выборной кампании благовещенская районная газета «Заветы Ленина», солонешенская— «Горные зори». Вместе с тем большинство газет ограничилось пока лишь передовыми статьями об отчетах и выборах, а некоторые не опубликовали и этого.

Отчеты и выборы в парторганизациях — важная и ответственная кампания. Предстоит не только проанализировать итоги работы парторганизации за год, но и избрать новые составы партийных бюро, наметить программу деятельности на предстоящий период. Поэтому особенно важны широкая гласность, детальный анализ партийной работы, живой показ форм и методов деятельности парторганизаций. В этом плане заслуживает одобрения опыт «Животновода Алтая». Все районные газеты должны ярко и убедительно показывать, как парторганизации выполняют решения XXV съезда КПСС, последующих Пленумов ЦК, как повышают активность коммунистов в выполнении политических и хозяйственных задач, партийных поручений и уставных требований.

В. ТАРАСОВ,
зав. сектором информации крайкома КПСС.

ОРУЖИЕ ПАРТНЕРАМ ПО СДЕЛКЕ

ВАШИНГТОН. Корр. ТАСС Е. Егоров передает: Соединенные Штаты начали поставки Египту истребителей типа «Ф-4 Фантом». Об этом объявил здесь представитель Пентагона, который сообщил, что первые восемь самолетов прибыли в Каир и еще восемь уже вылетели с авиабазы Хомстед в американском штате Флорида.

Соединенные Штаты согласились представить Египту 35 самолетов этого типа в рамках сделки о продаже американского оружия на сумму в 1,5 млрд. долларов.

Представитель Пентагона также сообщил, что в Египет прибыли первые 50 бронетранспортеров американского производства, а всего США поставит Египту 750 бронетранспортеров. США предложил Египту также два старых эсминца класса «Гиринг».

Здесь указывают, что поставки американского оружия Египту являются «наградой» Садату за предательство интересов арабских стран, которое особенно наглядно проявилось в заключении Египтом сепаратного «мирного договора» с Израилем. Объявление о начале поставок американского оружия предназначено также для того, чтобы несколько успокоить египетских руководителей, которые были раздражены тем, что Соединенные Штаты сдержанно реагируют на их просьбы о дальнейшем увеличении американской военной помощи и поставок оружия.

С другой стороны, США уже согласились предоставить военные кредиты Израилю на сумму в 3 млрд. долларов, то есть в два раза больше, чем Египту. На эти деньги будут поставлены новейшие американские самолеты, такие, как «Ф-15» и «Ф-16» и другое самое современное оружие, а также построены две автобазы в пустыне Негев.

Сейчас Израиль добивается увеличения военной помощи США еще на 1,85 млрд. долларов, и американская сторона, как указывают авторитетные источники, благосклонно относится к этим требованиям.

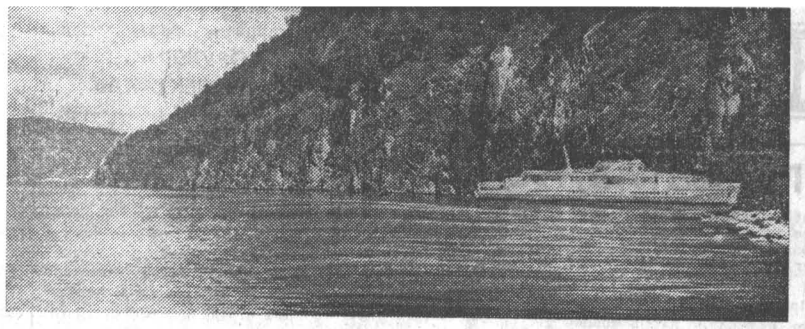

Причал у водопада Корбу

Туристы. Инструктаж перед маршем. Фото Н. Калинина.

ГОРОД В ДВУХ УРОВНЯХ

Со многими знаменитыми катакомбами могут соперничать подземные выработки под тульским городом Новомосковском.

...Мы под землей, и вдруг навстречу могучий КрАЗ. Сигналят: посторонись! Однако штольня настолько широкая, что с КрАЗом легко разминулся встречный 20-тонный грузовик. В забое на этой просторной подземной «улице» работал экскаватор. И высота здесь такова, что своей длинной стрелой он не доставал потолка.

Мы шли по штольне уже с полчаса, а ей все не было конца. Чтобы побывать в других таких же, пришлось воспользоваться транспортом.

Когда выбрались на поверхность, нам показали карту. На ней заштрихованы очертания Новомосковска, и тут же пунктиром нанесены подземные штольни. Сеть их подобна крупным магистралям. Оказывается, город «стоит» на гипсовой платформе, залегающей на глубине под кварталами. Платформа солидная — толща ее добрых три десятка метров.

Почти три миллиона тонн гипса в год добывают в Новомосковске. Здесь же, на заводе, штампуют из него перегородки, изготавливают сухую штукатурку, акустические плиты и другую продукцию для новостроек. Этажи жилых кварталов Новомосковска тянутся ввысь, он раздается вширь, а под ним расширяет границы второй город, у которого свои подземные проспекты, улицы и переулки.

А. СЫРОВАТКИН, корр. ТАСС.

Новомосковск, Тульская область.

С ЗАПАСОМ В ОДИН МЯЧ

Успешно завершили свои первые матчи розыгрыша Кубка УЕФА, проходившие 19 сентября, и футболисты донецкого «Шахтера», и киевские динамовцы. Первые в Донецке взяли верх над французской командой «Монако» — 2:1 (0:0), а киевляне с таким же счетом (первый тайм — 1:1) — над софийским ЦСКА «Септемврийско знаме».

Героем матча с «Монако» оказался Соколовский, который провел два мяча. Причем гол на 72-й минуте был им забит очень красиво — из-за пределов штрафной площадки. Оба гола — это материальное выражение мощного напора «Шахтера» после перерыва. А в первом тайме игра была примерно равной, причем отличились оба вратаря. Ответный мяч на 80-й минуте провел Пети.

(Корр. ТАСС).

МЕЖЗОНАЛЬНЫЙ ТУРНИР ШАХМАТИСТОВ

РИГА. (ТАСС). В одиннадцатом туре рижского межзонального турнира шахматистов Полугаевский нанес первое поражение Ларсену. Таль выиграл у Медниса, Рибли — у Тройса, Романишин — у Тарьяна, Родригес — у Любоевича. Вничью завершилась встреча Цешковский — Гринфельд. Три партии отложены.

Положение лидирующей группы после одиннадцатого тура: Таль — 8,5 (1), Полугаевский — 7,5 (1), Ларсен — 7,5, Георгиу — 7 (2), Рибли — 6,5 (1), Адорьян — 5 (4).

НА ФИНИШЕ ПЕРВОГО ТУРА...

Матчем команд «Спартак» — «Динамо» (Москва) 19 сентября завершился первый тур XXXIV чемпионата СССР по хоккею. В прошлом сезоне динамовцы добились побед во всех четырех играх, а нынче успех был на стороне спартаковцев — 3:1 (1:0, 1:1, 1:0).

(Корр. ТАСС).

Турнирная таблица

первенства СССР по футболу, 6 зона второй лиги

	И	В	Н	П	Р	О
СКА (Х)	29	19	7	3	65—23	45
«Шахтер»	29	17	7	5	42—22	41
«Динамо»	32	15	11	6	46—33	41
«Спартак»	30	18	4	8	58—32	40
«Амур» (Б)	31	18	4	9	37—19	40
«Торпедо» (Р)	32	17	5	10	47—36	39
«Луч»	28	15	6	7	51—26	36
«Ангара»	32	14	7	11	43—35	35
«Звезда»	31	13	8	10	53—45	34
«Целинник»	30	13	7	10	50—30	33
«Автомобилист»	31	12	8	11	39—32	32
«Восток»	30	12	6	12	41—39	30
«Локомотив»	31	11	7	13	38—39	29
«Амур» (К)	29	12	4	13	43—35	28
«Булат»	30	11	5	14	33—45	27
«Иртыш»	31	10	5	16	28—44	25
«Манометр»	31	9	7	15	28—39	25
«Чкаловец»	32	6	10	16	27—45	22
«Угольщик»	31	8	5	18	26—45	21
«Авангард»	32	3	5	24	16—71	11
«Торпедо» (К)	32	3	4	25	30—104	10

ХУДОЖНИК, СЫН КРЕСТЬЯНИНА

ТАШКЕНТ. Красоту родной земли воспевают произведения узбекского живописца Рахима Ахмедова, отправленные на выставку во Францию. Среди двадцати произведений, составивших экспозицию, — пейзаж, специально написанный для нее. В свете солнечного утра — утопающее в зелени старое узбекское селение, где родился и вырос мастер, сын крестьянина, ныне член-корреспондент Академии художеств СССР. Произведения живописца — воспитанника одного из первых художественных училищ, открытых в Узбекистане после Великого Октября, — украшают многие советские выставки.

Из зала суда

СПРАВЕДЛИВАЯ КАРА

Ранее судимый Маняхин А. А., житель села Омутского Павловского района, систематически злоупотреблял спиртными напитками, недобросовестно относился к работе, занимался хищением колхозного имущества. Из замечаний товарищей по работе, мер воспитательного характера, принимаемых общественными организациями и правлением колхоза, выводов не делал.

При очередном запое, вооружившись ножом, он беспричинно пристал к гражданину Кузнецову В. Н. и нанес ему смертельное ранение. Так неожиданно и дико от грязной руки пьяницы оборвалась жизнь молодого человека, активного общественника, прекрасного семьянина.

Уголовное дело по обвинению Маняхина слушалось в сельском клубе, в присутствии большого количества граждан. Общественный обвинитель Якунин П. В., выражая волю членов колхоза, потребовал сурового наказания для распоясавшегося хулигана. Судебная коллегия по уголовным делам Алтайского краевого суда признала Маняхина виновным в убийстве Кузнецова В. Н. и приговорила его к исключительной мере наказания — расстрелу.

Верховный Суд республики оставил приговор без изменения, а жалобу осужденного — без удовлетворения.

Президиум Верховного Совета РСФСР отклонил ходатайство Маняхина о помиловании.

А. РАЗЖИВИН, заместитель прокурора края, старший советник юстиции.

«СЮРПРИЗЫ» САМОЛЕЧЕНИЯ

О вреде самолечения написано множество брошюр, статей, об этом говорят по радио, в телевизионных передачах. Но как ни странно, многие люди, едва почувствовав недомогание, не спешат к врачу, а начинают лечиться по собственному разумению. В ход идут таблетки, порошки, мази из арсенала домашней аптечки: температура — аспирин, оставшиеся от «прошлого раза» сульфадимезин, этазол, даже антибиотики. Болит голова — анальгин, чуть понервничал — валериана, а то и седуксен, мепробамат, снотворные препараты. По данным зарубежных ученых, в Западной Европе к снотворным прибегает каждый четвертый. Некоторые панацею от всех болезней, будь то снижение аппетита, простуда, нервное расстройство, ищут в алкогольных напитках.

Время от времени появляется своеобразная «мода» на те или иные лечебные средства и методы. Так, в последние годы «популярность» завоевали прополис, мумие, гаммалон, некоторые лекарственные травы в виде настоев, а также лечение голодом, питание только сырыми растительными продуктами, гимнастические упражнения по системе индийских йогов, бег трусцой. И все это без индивидуальных врачебных назначений, по совету друзей и знакомых.

Отчего бы такое? Ведь в нашей стране существует общедоступная, бесплатная медицинская квалифицированная помощь. Право на охрану здоровья законодательно закреплено в новой Конституции СССР. И все же обывательские взгляды до сих пор живучи, может быть, в силу этого к самолечению до сих пор не выработано резко негативного отношения. Одним оно кажется безобидным и оправданным, другие, перелистав научные журналы, учебники, врачебные справочники, считают себя уже достаточно грамотными в медицине. Во многом самолечению способствуют передаваемые из рук в руки «инструкции» и «рекомендации», составленные обычно лицами, не имеющими никакого отношения к медицине.

Среди них встречается немало шарлатанов и даже психически больных. А отсюда и такие казусы, когда, казалось бы, легкое недомогание вследствие неумелого применения лекарств оборачивается тяжелыми осложнениями, а иногда и трагическим исходом. В журнале «Человек и закон» № 10 за 1977 год в статье «Увлечение или преступление?» описывались случаи гибели людей — они в качестве самолечения применяли длительное голодание или подолгу стояли на голове по системе хатха-йога, не имея к тому никакой подготовки. Поэтому не удивительно, что голодание привело многих из них к глубокому истощению с поражением почек, отравлению организма продуктами распада собственных тканей. А стойка на голове заканчивалась у нетренированных переломом шейных позвонков, кровоизлиянием в мозг... Это, конечно, отдельные случаи, чаще же всего самодеятельные попытки поскорее избавиться от болезни приводят к тому, что недуг принимает затяжной, а иногда хронический характер.

И вот еще в чем несчастье: иногда первые результаты самолечения могут обманчиво создавать иллюзию выздоровления, однако проходит время, и симптомы болезни, только более усиленные, вновь дают о себе знать. И тогда недуг хуже поддается лечению. Бывает и такое: в результате неправильного пользования лекарствами болезнь меняет свои признаки, как бы маскирует их, поэтому врачу труднее разобраться в характере процесса, не всегда удается быстро поставить диагноз, назначить лечение. Другая беда: бесконтрольное применение медикаментов может настолько изменить чувствительность организма к ним, что последующие попытки лечения ими вызывают аллергические реакции, выражающиеся нарушением работы жизненно важных органов и систем. Иногда чувствительность организма к лекарствам снижается настолько, что они перестают оказывать лечебный эффект.

Иные люди упрямы в своих рассуждениях: «Раньше врач прописывал мне именно такое средство, и оно помогало, значит, поможет и в этот раз». Ошибка! Со временем характер недуга меняется так же, как меняется и общее состояние организма больного. Те сочетания лекарств, которые были приемлемы на ранних этапах болезни, часто оказываются недостаточными в последующем, допустим, при ее обострении. А дозы какие нелесообразны: более высокие или уменьшенные? Решить этот вопрос способен только врач, внимательно обследовав больного.

Приходится слышать и такое обывательское суждение: к лекарствам ни в каких случаях вообще не надо прибегать, даже если их прописал специалист, они ведь отравляют организм. Надежнее лечиться так называемыми естественными средствами и методами.

В свое время известный хирург академик Н. М. Амосов написал книгу «Бег от инфаркта». Она была понята многими однозначно: все должны бегать, именно бегать от инфаркта. Но во время бега одного как раз настигает инфаркт, другому становится хуже, а третьему бег действительно на пользу. И тут не лишне повторить: все зависит от индивидуальности организма, от того, на какой стадии находится болезнь. Поэтому прежде чем надевать тапочки и выбегать на улицу трусцой, нужно проконсультироваться у врача.

Особенно недопустимо самодеятельное лечение детей: организм ребенка, как известно, очень раним и уязвим, более чувствителен, чем у взрослых, к химическим препаратам и веществам растительного происхождения. Увы, в нашей практике немало случаев, когда мать, не желая помещать ребенка в больницу, начинает поить его отварами трав, купленными на рынке, или в расчете на лечебный эффект кормит его одними фруктовыми соками. Но отвары из неизвестных трав нередко вызывают отравления, а «лечение» голодом — ухудшает состояние больного малыша. Такое, повторяем, недопустимо.

Начертанный на знамени советского здравоохранения девиз «Болезнь легче предупредить, чем лечить» должен стать лозунгом масс. Тогда отступят недуги. А если все-таки придет болезнь — никакой самодеятельности, немедленно к врачу. Только так можно восстановить здоровье.

Ю. ПОЛИЩУК, доктор медицинских наук.

НОВИНКИ МЕДИЦИНСКОЙ ЛИТЕРАТУРЫ

Алтайская краевая научно-медицинская библиотека проводит с 23 сентября по 1 октября выставку-просмотр новой медицинской литературы, поступившей за последний квартал текущего года. Представлены монографии, сборники трудов медицинских институтов, авторефераты. Предназначена выставка для научных работников, практических врачей, среднего медицинского персонала.

Выставка работает с 12 до 19 часов ежедневно, кроме воскресенья.

Л. РОМАНОВА, ст. библиотекарь Алтайской краевой медицинской библиотеки.

ВТОРАЯ СТРАНИЦА СЕГОДНЯШНЕГО НОМЕРА — СМЕННАЯ.

Редактор В. КИНЕЛЕВ.

ЧТО? ГДЕ? КОГДА?

СПРАВОЧНЫЙ ОТДЕЛ «АЛТАЙСКОЙ ПРАВДЫ»

ТЕЛЕВИДЕНИЕ

ПЯТНИЦА 21 СЕНТЯБРЯ

ПЕРВАЯ ПРОГРАММА

МОСКВА

10.00 — «Время». Информационная программа. 10.40 — Утренняя гимнастика. 11.05 — «Отзовитесь, горнисты». 11.35—«В поисках истины». Телевизионный художественный фильм. 3-я серия. 12.45 — Новости. По окончании — перерыв. 16.00 — Новости. 16.20 — Программа документальных фильмов о спорте. 17.05 —«Жизнь и книги А. Грина». 17.50 — «Шахматная школа».

БАРНАУЛ

18.20 — «Сто дорог — одна твоя». Маршрутами урожая. 18.40 «Совершенствовать механизм хозяйствования». 19.00 — «Экран новостей».

МОСКВА

19.15 — «Спор-клуб». 20.15 — «Сегодня в мире». 20.30 — «Подвиг». 21.00 — «Народные мелодии». 21.40 — «В поисках истины». Телевизионный многосерийный художественный фильм. 4-я серия. 22.30 — «Время». Информационная программа. 23.05 —0.50 — «Споемте, друзья». Музыкальная программа. В перерыве (23.50) — информационный выпуск «Сегодня в мире».

ВТОРАЯ ПРОГРАММА

МОСКВА

18.20 — Концерт. 18.45—«Москва и москвичи».

БАРНАУЛ

19.15 — «Море улыбалось». Научно-популярный фильм. 19.25— «Баня». Спектакль Ленинградского академического театра Комедии. (В перерыве — «Панорама недели»).

РАДИО

ПЯТНИЦА 21 СЕНТЯБРЯ

6.30 — Радиостанция «Урожай-79». Сообщает выездная редакция краевого радио. «Добдесть правофланговых» (оперативный экран социалистического соревнования на уборке). 8.15— Обзор краевых газет. 11.30 — Еженедельник «На рабочей радиоволне». В выпуске: «Город — селу» — сообщение из Змеиногорска. «Строителям» — зарисовка из Стройгаза, «Проверяем выполнение обязательств» — о ходе строительства картонно-рубероидного завода. 19.15 — «Последние известия. 19.30 — «Наш город». В выпуске: «Четвертому году пятилетки — ударный труд». (БМК). Город — селу (о помощи барнаульцев совхозу «Новоалтайский»). Городские новости.

МОСКВА

19.40 — «Быт — забота общая». 20.00 — Музыка народов нашей страны. 20.45 — «Встреча с песней».

ФИЛАРМОНИЯ

КОНЦЕРТНЫЙ ЗАЛ

22 сентября

У НАС В ГОСТЯХ—

ЛАУРЕАТ МЕЖДУНАРОДНЫХ КОНКУРСОВ

Наум ШТАРКМАН

(фортепьяно)

В программе — произведения Шопена.

Начало концерта в 19-30.

БИЛЕТЫ ПРОДАЮТСЯ.

Справки по телефону 3-43-01.

ПОНЕДЕЛЬНИК 24 СЕНТЯБРЯ

ПЕРВАЯ ПРОГРАММА

МОСКВА

10.00 — «Время». Информационная программа. 10.40 — Утренняя гимнастика. 11.05 — Фильм — детям. «К нам прилетают птицы». 12.15 — «В мире животных». 13.15 — М. Мусоргский. «Картинки с выставки». 13.50 — Новости. По окончании — перерыв. 16.00 — Новости. 16.20 — «Твой труд, твоя высота». Кинопрограмма. 17.25—«Родная природа».

БАРНАУЛ

17.45 — Для детей. Мультфильм. 18.00 — «С песней в поле». Агитпоезд «Шинник» — хлеборобам. 18.45 — «Экран новостей».

МОСКВА

19.00 — Фестиваль самодеятельного художественного творчества Народной Республики Болгарии, посвященный 35-летию социалистической революции в Болгарии. Концерт. 19.45 — «Пропагандисты». Телевизионный очерк. 20.00 — «В каждом рисунке — солнце». 20.15 — «Сегодня в мире».

БАРНАУЛ

20.30 — «Хроника уборочных работ».

МОСКВА

21.00 —И. Винниченко. — «Вызов». Телевизионный спектакль. 22.30 — «Время». Информационная программа. 23.05 «Документальный экран». 24.00 — «Сегодня в мире». 0.15 — Концерт Волжского русского народного хора.

ВТОРАЯ ПРОГРАММА

МОСКВА

17.45 — «Спортивный класс». 18.30 — «Мы строим БАМ».

БАРНАУЛ

19.00 — «Судомоделисты на старте», «Художественная ковка». Научно-популярные фильмы. 19.30 — «Алтай спортивный». Спортсмены на уборке урожая. 19.50 — Документальные телефильмы.

МОСКВА

20.30 — «Жизнь науки».

БАРНАУЛ

21.00 — «Экран новостей». 21.15 — «Пою тебя ли, Волга-матушка?». Музыкальный телефильм.

СРЕДА 26 СЕНТЯБРЯ

ПЕРВАЯ ПРОГРАММА

МОСКВА

10.00 — «Время». Информационная программа. 10.40 — Утренняя гимнастика. 11.05 — «Звездочка». Киноальманах для детей. 12.05 — «Люди на мосту». Художественный фильм. 13.40 — И. Брамс. Соната для виолончели и фортепьяно. 14.10 — Новости. По окончании — перерыв. 16.00 — Новости. 16.20 — К национальному празднику Йеменской Арабской Республики — Дню революции. «Новый Йемен». Документальный фильм. 17.00 — «Большая арена юного спортсмена». 17.30 — «Наставник». Телевизионный журнал.

ТВ БУДУЩЕЙ НЕДЕЛИ

БАРНАУЛ

18.00 — «Эстафета Ильичева поля». Солтонский район. 18.25 — «Экран новостей». 18.40 — «Город — селу». Использование транспорта на доставке зерна.

МОСКВА

19.15 — «Это вы можете». 20.05 — Мультипликационный фильм. 20.15 — «Сегодня в мире». 20.30 — Поет народная артистка СССР Мария Биешу. 21.15 — «Впервые на экране ЦТ». Художественный фильм «Докер». 22.30 — «Время». Информационная программа. 23.05 — Альманах «Поэзия». В перерыве (23.50) — информационный выпуск «Сегодня в мире».

ВТОРАЯ ПРОГРАММА

МОСКВА

18.00 — «Русская речь». 18.30 — «Поют курсанты». Передача из Донецка. 18.55 — «Бригада». Телевизионный очерк.

БАРНАУЛ

19.15 — Научно-популярный фильм. 19.30 — Спектакль краевого театра драмы. В антракте — «Экран новостей».

ЧЕТВЕРГ 27 СЕНТЯБРЯ

ПЕРВАЯ ПРОГРАММА

МОСКВА

10.00 — «Время». Информационная программа. 10.40 — Утренняя гимнастика. 11.05 — Художественный фильм. 12.15 — «Клуб кинопутешествий». 13.15 — Поет В. Будилин. 13.30 — «Золотой корень». Телевизионный документальный фильм. 14.00 — Новости. По окончании — перерыв. 15.45 — Новости. 16.00 — «Земля вернет сторицей». Научно-популярный фильм. 16.10 — «Материалистическое понимание истории». 16.40 — «Шахматная школа». «Белая ладья». 17.10 — «Отзовитесь, горнисты!» 17.40 — «Университет-79». Передача из Мексики. 18.15 — «Книги — вестники дружбы». Об итогах работы Московской международной книжной выставки-ярмарки.

БАРНАУЛ

18.45 — «Экран новостей».

МОСКВА

19.00 — «Совершенствуя механизм хозяйствования». Выступление вице-президента Академии наук СССР академика П. Н. Федосеева. 19.15 — «Незабываемые киноленты». «У озера». Художественный фильм. 1-я серия. 20.55 — «Сегодня в мире». 21.10 — «У озера». Художественный фильм. 2-я серия. 22.30 — «Время». Информационная программа. 23.05 — «Спутник кинозрителя». 23.40 — «Сегодня в мире». 23.55 — Концерт для машиностроителей.

ВТОРАЯ ПРОГРАММА

МОСКВА

18.45 — «Веселые нотки».

БАРНАУЛ

19.00 — «Люди нашей страны». Кинопрограмма. 20.00 — «Знать и соблюдать закон». Вопросы укрепления правопорядка. 20.30 — «Механизаторы». «Карские ворота». Документальные телефильмы. 21.40 — «Экран новостей».

ПЯТНИЦА 28 СЕНТЯБРЯ

ПЕРВАЯ ПРОГРАММА

МОСКВА

10.00 — «Время». Информационная программа. 10.40 — Утренняя гимнастика. 11.05 — «Незабываемые киноленты». «У озера». Художественный фильм. 1 и 2 серия. 14.00 — Новости. По окончании — перерыв. 16.00 — Новости. 16.20 — «По Сибири и Дальнему Востоку». Кинопрограмма. 17.15 — «Горизонт». Передача из Ленинграда. 18.10 — Поет вокально-инструментальный ансамбль «Кобза» Передача из Киева. 18.40 — «Страницы творчества Н. Островского». К 75-летию со дня рождения.

БАРНАУЛ

19.30 — К Дню машиностроителя. «Алтай индустриальный». За честь заводской марки. 20.00 — «Экран новостей».

МОСКВА

20.15 — «Сегодня в мире». 20.30 — Романсы С. Рахманинова исполняет народный артист РСФСР А. Масленников. 20.50 — «Урок жизни». Художественный фильм. 22.30 — «Время». Информационная программа. 23.00 — Чемпионат СССР по футболу. «Динамо» (Киев) — «Спартак». Трансляция из Киева. В перерыве (23.45) — информационный выпуск «Сегодня в мире».

ВТОРАЯ ПРОГРАММА

БАРНАУЛ

18.30 — «Мне до всего есть дело». Приглашает краевой Дворец пионеров и школьников им. М. И. Калинина. 19.15 — «Плавучая буровая «Баку». Документальный телефильм.

МОСКВА

19.30 — «Москва и москвичи». 20.00 — «Стихи — детям».

БАРНАУЛ

20.15 — Вечер классических дуэтов. Музыкальная программа. 21.15 — «Панорама недели». 21.35 — Объявления. 21.40 — «Новые фильмы октября».

СУББОТА 29 СЕНТЯБРЯ

ПЕРВАЯ ПРОГРАММА

МОСКВА

10.00 — «Время». Информационная программа. 10.40 — Утренняя гимнастика. 11.05 — «Для вас, родители». 11.55 — «Клуб чтения». 12.20 — Музыкальная программа «Утренняя почта». 12.50 — «Человек. Земля. Вселенная». 12.35 — Тираж «Спортлото». 13.50 — «Радуга». 3-й Международный фестиваль телевизионных программ народного творчества. Италия. 14.15 — Почта программы «Здоровье». 15.00 — К Международному году ребенка. Концерт детских художественных коллективов. 16.00 — «Сегодня в мире». 16.15 — «Очевидное — невероятное». 17.15 — «Москвичка». Телевизионный клуб. 18.30 — «Встреча в музее революции». 18.45 — «Преполимпийская неделя в Лейк-Плэсиде». Фигурное катание. Показательные выступления. Передача из США. 20.10 — «9-я студия». Ведущий политический обозреватель В. С. Зорин. 21.10 — Премьера телевизионного художественного фильма «Короли и капуста» по одноименному роману О. Генри. 1-я серия. 22.30 — «Время». Информационная программа. 23.05 — Телевизионный художественный фильм «Короли и капуста». 2-я серия. 0.15 — «Мелодии Ташкента». Фильм-концерт.

ВОСКРЕСЕНЬЕ 30 СЕНТЯБРЯ

ПЕРВАЯ ПРОГРАММА

МОСКВА

10.00 — «Время». Информационная программа. 10.40 — «На зарядку становись». 11.00 — «Будильник». 11.30 — «Служу Советскому Союзу». 12.30 — «В гостях у сказки». «Волшебник». Художественный фильм. 14.00 — «Сельский час». 15.00 — «Музыкальный киоск». 15.30 — «Театральный спектакль». И. Тургенев — «Отцы и дети». Фильм-спектакль Государственного Малого театра Союза ССР. 18.15 — «Клуб кинопутешествий». 19.15 — «Под одной крышей». Мультипликационный фильм. 19.30 — «Международная панорама». 20.15 — «Сегодня — День машиностроителя». Беседа с министром автомобильной промышленности СССР Героем Социалистического Труда В. Н. Поляковым. 20.30 — Концерт. 20.50 — «Незабываемые киноленты». «Волга-Волга». Художественный фильм. 22.30 — «Время». Информационная программа. 23.05 — «Для вас, труженики села». Концерт. 23.50 — Документальный фильм. 0.10 — «Читая Л. Н. Толстого». Конкурс молодых чтецов. 0.50 — Новости.

ТЕАТРЫ

АЛТАЙСКИЙ ГОСУДАРСТВЕННЫЙ ТЕАТР ДРАМЫ. «АМОРАЛЬНАЯ ИСТОРИЯ» — в 19-30.

КРАЕВОЙ ТЕАТР ЮНОГО ЗРИТЕЛЯ. «АНТОН, ВЕРНИСЬ!» — в 19.

КИНО

«МИР» (автоответчик 5-64-95). «ПОГОВОРИМ, БРАТ...» (1—2 серии) — в 9, 12, 15, 18, 20-40. С 25 сентября — новый цветной широкоформатный фильм «ВКУС ХЛЕБА» (1—2 серии) — в 12, 15, 18. «ПОГОВОРИМ, БРАТ...» (1—2 серии) — в 9, 20-40.

«РОССИЯ». «ИВАНЦОВ, СИДОРОВ, ПЕТРОВ» — в 9, 10-45, 12-30, 14-15, 16, 17-45, 19-30, 21-15 (удл. сеанс). «СДАЕТСЯ КВАРТИРА С РЕБЕНКОМ» — в 10, 14-45, 13-30, 15-15, 17, 18-45, 20-30, 21-45.

«РОДИНА». «ГЕНРИХ VIII И ШЕСТЬ ЕГО ЖЕН» — в 9, 11, 13, 15, 17, 19, 21 (удл. сеанс). «ЕВА ХОЧЕТ СПАТЬ» — в 10, 12, 14, 16, 18, 20 (удл. сеанс).

«ЮНОСТЬ». «ЖИВУЩИЕ СВОБОДНЫМИ» — в 10 (для детей). «БАРХАТНЫЙ СЕЗОН» — в 11-30, 13-30, 15-30. «ПОГОВОРИМ, БРАТ...» (1—2 серии) — в 17-30, 20.

«ЧАЙКА». «ГЕНРИХ VIII И ШЕСТЬ ЕГО ЖЕН» — в 11-15, 13-15, 17, 19, 21 (удл. сеанс). «КОГДА Я СТАНУ ВЕЛИКАНОМ» — в 9-30.

«АЛТАЙ». «ВАС ОЖИДАЕТ ГРАЖДАНКА НИКАНОРОВА» — в 15, 17, 19, 21 (удл. сеанс).

«ЗАРЯ». «УСАТЫЙ НЯНЬ» — в 13, 15, 17, 19 (удл. сеанс).

«ЛУЧ». «СОЛТИ» — в 15 (для детей). «СДАЕТСЯ КВАРТИРА С РЕБЕНКОМ» — в 9-30, 11-20, 13-10, 17, 18-45 (удл. сеанс), 21.

ДВОРЕЦ КУЛЬТУРЫ ШИННИКОВ. «СЛЕД РОСОМАХИ» — в 15, 17, 19, 20-30.

ДВОРЕЦ КУЛЬТУРЫ ХИМИКОВ. «В ДЕНЬ ПРАЗДНИКА» — в 17, 19, 21.

ДВОРЕЦ КУЛЬТУРЫ КОТЕЛЬНИКОВ. «СКАЗАНИЕ О СИЯВУШЕ» (1—2 серии) — в 14, 17, 20.

КЛУБ ЗАВОДА «ТРАНСМАШ». «ТАКТИКА БЕГА НА ДЛИННУЮ ДИСТАНЦИЮ» — в 15, 17, 19 (удл. сеанс), 21.

КЛУБ МЕЛАНЖЕВОГО КОМБИНАТА. «В ПРОФИЛЬ И АНФАС» — в 15, 17, 19, 21.

ЛЕТНИЙ КИНОТЕАТР ВДНХ. «ПРИЗРАК ЗАМКА МОРРИСВИЛЬ» — в 12, 14, 16.

В общественной приемной «Алтайской правды»

Прием граждан в общественной приемной редакции ведут:

24 сентября — заместитель начальника отдела вневедомственной охраны УВД крайисполкома И. С. Орлов.

28 сентября — государственный нотариус Первой барнаульской государственной нотариальной конторы Т. В. Алятина.

Прием с 10 до 14.

ПОГОДА

Сегодня днем по краю, по данным синоптиков, ожидается небольшая облачность, без осадков. Ветер юго-восточный, 5—10 метров в секунду. Температура 20—25 градусов тепла.

По Барнаулу — небольшая облачность, без осадков. Ветер юго-восточный, 5—10 метров в секунду. Температура 23—25 градусов тепла.

Давление на 13 часов 20 сентября было 754,9 миллиметра ртутного столба. Относительная влажность воздуха 46 процентов.

Уровень воды реки Оби у города Барнаула 20 сентября был 145 сантиметров над 0 графика водпоста. Температура воды 13,4 градуса. Ожидается незначительный спад уровня воды.

ФИЛИАЛ ТУ-38 объявляет дополнительный прием учащихся на 1979—80 учебный год.

Училище готовит рабочих для мясной промышленности следующих профессий: обвальщик мяса, переработчик туш и наготовитель натуральной колбасной оболочки, формовщик колбас.

Для юношей, отслуживших в армии, срок обучения 6 месяцев, стипендия 100 рублей. Для девушек и юношей, окончивших 10 классов, срок обучения 6 месяцев, стипендия 70 рублей. Со сроком обучения 11 месяцев принимаются юноши и девушки не моложе 16 лет.

Учащиеся обеспечиваются бесплатным питанием, обмундированием, при прохождении производственной практики им выплачивается третья часть заработка. Успевающим учащимся выплачивается стипендия: формовщик колбасных изделий — 20 рублей, переработчик туш, изготовитель натуральной колбасной оболочки, обвальщик мяса — 40 рублей.

Все учащиеся обеспечиваются благоустроенным общежитием.

Для поступления необходимо представить: документ об образовании, паспорт, характеристику, справку с места жительства, 6 фотокарточек размером 3х4 см.

АДРЕС УЧИЛИЩА: 656011, г. Барнаул, ул. А. Матросова, 10. Тел. 6-29-10.

АЛТАЙСКИЙ ФИЛИАЛ ВСЕСОЮЗНОГО ЗАОЧНОГО ФИНАНСОВО-ЭКОНОМИЧЕСКОГО ИНСТИТУТА объявляет набор слушателей на 7-месячные ПЛАТНЫЕ ПОДГОТОВИТЕЛЬНЫЕ КУРСЫ.

Принимаются лица, характер работы которых соответствует избранной в вузе специальности: финансы, кредит, бухгалтерский учет, планирование промышленности, экономика труда, экономика и планирование материально-технического снабжения.

Начало занятий — 1 октября.

Обращаться: пр. Ленина, 54, 5-й этаж, с 15 до 20 часов. Тел. 5-89-39.

АЛТАЙСКИЙ ГОСУДАРСТВЕННЫЙ УНИВЕРСИТЕТ объявляет конкурс на замещение вакантной должности ДОЦЕНТА по кафедре теоретической физики.

Срок подачи заявлений на конкурс — один месяц со дня опубликования объявления.

Документы направлять ПО АДРЕСУ: 656099, г. Барнаул, ул. Димитрова, 66, ректору.

АЭРОФЛОТ

К СВЕДЕНИЮ ГРУЗООТПРАВИТЕЛЕЙ!

В период с 20 по 30 сентября БАРНАУЛЬСКИЙ АЭРОПОРТ имеет возможность перевезти грузы прямым рейсом на МОСКВУ на самолете АН-12.

Служба организации перевозок Барнаульского авиапредприятия.

ТИПОГРАФИИ ИЗДАТЕЛЬСТВА «АЛТАЙСКАЯ ПРАВДА» требуются:

НАБОРЩИКИ вручную, БРОШЮРОВЩИКИ и ученики БРОШЮРИВЩИКОВ, ПОДСОБНЫЙ РАБОЧИЙ.

Обращаться: ул. Короленко, 105, комн. 307. Тел. 3-23-95.

БЮРО ПО ТРУДОУСТРОЙСТВУ приглашает на постоянную работу В КУЛИНАРНОЕ УЧИЛИЩЕ мастеров производственного обучения.

Обращаться: ул. Деповская, 34.

ВНИМАНИЮ ПЧЕЛОВОДОВ-ЛЮБИТЕЛЕЙ!

на ВДНХ края 22 сентября в 11 часов в павильоне № 9 состоится ВСТРЕЧА-СОБРАНИЕ пчеловодов-любителей.

На собрании будут рассматриваться вопросы о подготовке пчел к содержанию в зимних условиях и приобретении пчел в пакетах, а также организационные вопросы.

Приглашаем пчеловодов-любителей.

АЛТАЙСКОЕ ОБЪЕДИНЕНИЕ ПЧЕЛОПРОМ.

Октябрьский райком КПСС, исполком районного Совета народных депутатов, Алтайский краевой комитет профессионального союза рабочих электростанций и электротехнической промышленности и коллективы Барнаулэнерго выражают соболезнование главному инженеру РЭУ Барнаулэнерго Д. Г. Димитриади по поводу смерти его матери Ирины Элефтеровны.

ТЕХНИЧЕСКОЕ УЧИЛИЩЕ ТЕКСТИЛЬЩИКОВ № 33 г. Барнаула проводит прием учащихся на 1979—80 учебный год.

Принимаются юноши и девушки в возрасте от 15 до 19 лет, с образованием 8—10 классов, по специальностям: ровничица, прядильщица, ткач, мотальщица, электромонтер, слесарь-ремонтник, швея-мотористка (срок обучения — от 1 года до 2 лет).

Учащиеся с восьмилетним образованием находятся на полном государственном обеспечении, учащимся со средним образованием выплачивается стипендия 70—80 рублей.

Иногородним учащимся предоставляется общежитие.

В период прохождения производственной практики на Барнаульском хлопчатобумажном комбинате и на объединении «Авангард» учащимся выплачивается дополнительно к гособеспечению 50 процентов заработной платы.

При поступлении предъявляются: заявление на директора училища, паспорт или свидетельство о рождении, документ об образовании, пять фотокарточек размером 3х4 см, трудовая книжка (для ранее работавших); справка с места жительства.

Заявления и документы принимаются лично и по почте ПО АДРЕСУ: 656023, г. Барнаул, ул. Э. Алексеевой, 40 (на Потоке).

Наш адрес:

г. Барнаул, ул. Короленко, 105. Индекс — 656099.

Телефоны для справок:

Приемная — 3-33-69, секретариат — 3-35-13; отдел информации и спорта — 3-46-92 (заведующий), 3-37-17; писем и массовой работы — 3-54-12 (заведующий), 3-48-71, 3-28-14, 3-33-84; отдел объявлений— 3-37-88, 3-33-62; общественная приемная — 3-37-62.

Телефоны собственных корреспондентов: в Бийске — 2-50-36; Алейске — 31-45; Рубцовске—92-25-57, 2-24-46; Камне-на-Оби — 2-17-58; Славгороде — 2-16-73; Благовещенке — 2-26-94; Тальменке — 9-25-08; Кулунде — 2-22-93.

Издательство «Алтайская правда» — 3-34-87.

Типография издательства «Алтайская правда» Алтайского крайкома КПСС.

АГ 07666. 50.300. Заказ 7793. Тираж 272.000 экз.