ПРОЛЕТАРИИ ВСЕХ СТРАН, СОЕДИНЯЙТЕСЬ!

АЛТАЙСКАЯ ПРАВДА

Орган Алтайского краевого комитета КПСС и краевого Совета народных депутатов

№ 208 (17544) • ВТОРНИК, 11 СЕНТЯБРЯ 1979 ГОДА • Газета выходит с 12 августа 1917 г. • Цена 2 коп.

ДО ЕДИНОГО КОЛОСА — С ПОЛЯ, ДО ЕДИНОГО ЗЕРНА — В ЗАКРОМА!

УБОРОЧНАЯ СТРАДА НАБИРАЕТ ТЕМПЫ. Быстрее собрать весь урожай до зерна, дать больше хлеба Родине — забота всех земледельцев, всех участников страды.

В выполнении принятых тружениками села обязательств, обеспечении высоких темпов уборки, четкой реализации плановых заданий по заготовке и сдаче государству сельскохозяйственной продукции велика роль автомобилистов. На уборочном фронте в крае нынче заняты десятки тысяч автомобилей. Использовать весь этот транспорт, каждую машину в полную силу — задача номер один. Для решения ее есть надежные средства и методы.

В настоящее время сложилась четкая система управления транспортом на уборке урожая. В каждом районе созданы штабы и сводные автоколонны, к этой работе подключены центральные районные диспетчерские службы. Руководители этих формирований, штабы в напряженные дни уборки призваны так организовать работу транспортников, чтобы каждый автомобиль действовал с максимальной производительностью. Для этого важно знать быстро меняющуюся обстановку и умело, оперативно руководить транспортными средствами. Поставлена задача, чтобы на перевозках зерна каждый автомобиль использовался не менее 20 часов в сутки. В августе автомобилисты сводных автоколонн ряда районов уже устойчиво достигали такой загрузки машин.

ПОВЫШЕНИЮ ЭФФЕКТИВНОСТИ РАБОТЫ автотранспорта способствует ипатовский опыт, взятый на вооружение коллективами совхозов и колхозов Алтая, автотранспортных предприятий. В хозяйствах края создано свыше 1.500 уборочно-транспортных комплексов. Широкое использование опыта ипатовцев — один из ключевых вопросов страды.

На перевозках сельскохозяйственной продукции в крае уже накоплен опыт работы водителей по бригадному подряду. Достижения таких передовых бригад неоспоримо свидетельствуют, что договор подряда повышает взаимную ответственность сторон, участвующих в транспортном процессе, а это ведет к сокращению простоев автомобилей. Такой опыт следует также повсеместно внедрять.

Заслуживает всяческого внимания опыт саратовских автомобилистов, которые вот уже на протяжении ряда лет применяют прогрессивную систему управления автомобильными перевозками на основе единых суточных планов, составленных с помощью современной вычислительной техники на каждый автомобиль.

Использование на уборочной большегрузных автомобилей способствует ускорению доставки сельскохозяйственной продукции на базы и к потребителю. Но важно помнить, что наибольший эффект от этих машин можно получить лишь в том случае, когда продукция под погрузку готовится заблаговременно, удобны проезды на базах и сортировочных пунктах, имеется в достатке погрузочно-разгрузочных механизмов. Особо стоит сказать о прицепах. Преимущество их очевидно. Груза они берут столько же, сколько сами автомобили, в то же время рационально используются моторесурсы машин и топливо, вдвое увеличивается производительность автомобилей. Нельзя допускать, чтобы привлеченные на уборочную автопоезда работали без прицепов.

Большие экономические выгоды сулит перевозка картофеля и овощей в специальных контейнерах. При этом, в частности, сокращаются перевалки продукции за время ее продвижения от поля до овощехранилища или магазина, лучше сохраняется ее качество. Руководителям краевой сводной автоколонны и краевому управлению сельского хозяйства нужно приложить все силы к тому, чтобы применение контейнеров стало массовым.

ПАРТИЙНЫЕ И ПРОФСОЮЗНЫЕ организации призваны развивать трудовое соперничество, добиваться подлинно ударного труда и применения новаторских методов работы на каждом участке транспортного конвейера.

Это касается не только непосредственно перевозок грузов, но и работы ремонтных, снабженческих и других обслуживающих транспортников подразделений.

Не могут автомобилисты ни на минуту забывать об экономии и бережливости. Каждый килограмм горючего, машинного масла, вспомогательных материалов следует использовать строго по назначению.

Из многих районов края приходят сообщения об успехах автомобилистов. Лучшие бригады шоферов перевозят ежедневно десятки тонн зерна с поля, а ранним утром и поздним вечером делают по рейсу с зерном на хлебоприемные пункты. Так, водитель Смоленского районного объединения Сельхозтехника Л. И. Никифоров уже перевез на элеватор с начала уборки свыше 700 тонн зерна, выполняя ежедневно по две и более нормы. Лишь за последнюю декаду августа посланцы Бийского автотранспортного треста перевезли более 30 тысяч тонн зерна, доведя коэффициент использования машин до 0,8 и выше. Опыт лучших шоферов и водительских бригад следует настойчиво распространять, чтобы он был повсеместно повторен на уборке урожая.

К СОЖАЛЕНИЮ, ПОКА НЕ ВЕЗДЕ это делается. В редакцию поступили сигналы о крайне низкой производительности труда, слабой трудовой дисциплине среди шоферов Локтевского районного объединения Сельхозтехника, посланных на уборку урожая в колхоз «Память Ленина». Их большегрузные автомобили нередко делают лишь по одному рейсу в день. Потери зерна при транспортировке допускают некоторые водители совхоза «Комсомольский». Эти и другие подобные факты вызывают серьезное беспокойство. На всех участках уборочного фронта должна быть создана обстановка, совершенно исключающая простои транспорта и потери урожая. Заботу об этом призваны проявить прежде всего коммунисты.

Сегодня вымпел «Алтайской правды» присуждается:

— **комсомольско-молодежному звену выпускников средней школы из совхоза «40 лет Октября» Панкрушихинского** района (шеф-наставник **П. А. Корнеев**), которое четырьмя жатками **скосило хлеба с 1.139 гектаров**, выполнив норму на 151 процент;

— **комсомольско-молодежному звену из колхоза «Великий Октябрь» Троицкого** района (звеньевой **В. И. Фриц**), которое тремя комбайнами **намолотило 17.764 центнера зерна**, выполнив норму на 120 процентов;

— **звену А. Т. Прокудина из совхоза «Коробейниковский» Усть-Пристанского** района, которое четырьмя комбайнами **намолотило 19.600 центнеров зерна**, выполнив норму на 140 процентов.

ДРУЖНО, СООБЩА

Механизаторы Боровлянской фермы скосили и обмолотили хлеба почти на всей уборочной площади. На освободившихся полях скирдуется солома, идет вспашка зяби. Успешной работе механизаторов способствует хорошо налаженная массово-политическая работа, в которой партком опирается на идеологические звенья.

Одним из лучших звеньев руководит председатель исполкома Беловского сельсовета Е. С. Самодуров. В составе звена — механик Г. Ф. Шипуля, он политинформатор. Управляющий отделением В. А. Карпов организует соревнование. Культработник М. Н. Леонова — агитатор, отвечающий за его гласность. И, наконец, старейший механизатор коммунист С. Я. Бельмесов — агитатор-наставник.

Майю Николаевну Леонову мы застали в клубе за выпуском «молний».

— Эта — на ток, а эта — в мастерскую, — говорит она.

«Молнии» Майя Николаевна выпускает ежедневно: страда не станет ждать.

О ходе полевых работ сельчане постоянно узнают из боевых листков и из сведений на доске показателей. Кстати, последняя ее графа фиксирует ежедневный заработок механизаторов.

Агитатор-наставник. Само звание обязывает его быть примером для подражания тем, над кем он шефствует. И Семен Яковлевич Бельмесов воспитывает прежде всего личным примером. Он пользуется большим авторитетом. Вот и в нынешнюю страду первым в хозяйстве намолотил тысячу центнеров зерна. Є ним на поле хорошо трудятся двое молодых комбайнеров — Геннадий Тейдер и Анатолий Смирнов.

Уважительно отзываются на ферме и о другом члене идеологического звена — Григории Федоровиче Шипуле. Он не только хороший механик, но и с людьми умеет работать.

А руководитель звена Е. С. Самодуров на ферме бывает ежедневно, и не один раз. Беседует, отвечает на любые вопросы, помогает организовать обслуживание механизаторов. Они, как заведено здесь, получают дешевые обеды в поле, бесплатный ужин, ежедневно для них топят баню.

Бытует мнение, что народ в Боровлянке дружный, коллектив сложившийся, вот и ладится там все. А ладится потому, что дружбу, трудолюбие воспитывают в коллективе коммунисты, идеологические активисты.

С. ЧЕРЕМНОВА.

На снимке: Г. Тейдер, В. Карпов, А. Смирнов, С. Бельмесов (слева направо).

Фото **Е. Мурзинцевой.**

Совхоз «Беловский», Троицкий район.

АВТОМОБИЛИСТЫ НА УБОРКЕ УРОЖАЯ

На тему дня

ТЕМП И КАЧЕСТВО. Эти два слова стали ныне критерием всей работы в поле. Звучат они как призыв в каждом звене и коллективе, в каждом хозяйстве, на всей обширной алтайской ниве, где идет сейчас нелегкая битва за хлеб пятилетки.

Страда не дает отсрочки. Используя каждый погожий час, земледельцы ведут косовицу, обмолот, наращивая зерновой поток.

Надежные помощники ударному труду — дружеский совет, поддержка в трудную минуту, слово доброе, а если есть нужда — и строгое, личный пример в работе идеологических активистов.

АГИТПУНКТ «АП» НА ЖАТВЕ·79

«РИТМ СТРАДЫ»

— так называется информационный выпуск районного штаба «Урожай-79». Каждое утро смоленцы узнают из пятиминутной радиопередачи о ходе уборочных работ в хозяйствах района. Цифры комментируют специалисты сельского хозяйства, руководители района. Здесь же вскрываются недостатки, которые мешают вести высокими темпами уборку урожая.

Медленно, например, вели косовицу и обмолот полеводы совхоза «Белокурихинский». Острый радиосигнал из штаба «Урожай-79» был принят секретарем парткома хозяйства А. Волковым. В очередной передаче он ответил, какие приняты меры: дополнительно закуплено девять жаток, проведен ударный декадник на косовице хлебов, каждый член парткома стал оперативнее вникать в уборочные дела.

Острый радиосигнал звучит в каждом выпуске. Под его «огонь» попали руководители совхозов «Линевский» и «Буревестник», где вовремя не приступили к заготовке силосной массы, водители, терявшие зерно на дорогах...

Регулярно сообщает оперативный штаб в передачах районного радио о гвардейцах хлебного фронта. Закончили первыми в районе косовицу зерновых земледельцы Старо-Тырышкинского отделения совхоза «Буревестник» — об этом стало известно всему району на следующее утро, в радиопередаче прозвучали и голоса старейшего хлебороба П. В. Дивина и комсомольца А. Тырышкина, которые рассказали о том, как добились высоких результатов.

Ряд передач был посвящен авангардной роли коммунистов в борьбе за хлеб, массово-политической работе в поле. У микрофона выступили: секретарь парткома совхоза «Верхнеобский» В. Ларионов, член идеологического звена совхоза «Точилинский» В. Углова, заведующий отделом культуры райисполкома В. Данилин и другие.

В составе районного штаба «Урожай-79», который готовит оперативные выпуски, — инструктор отдела пропаганды и агитации райкома партии заслуженный работник культуры РСФСР Р. Кацубина, радиоорганизатор С. Ветров, инженер радиостанции управления сельского хозяйства В. Чертов.

Б. БИСЕРОВ,
зав. отделом пропаганды и агитации Смоленского райкома партии.

ХЛЕБОРОБ, ПОМНИ!

КАЧЕСТВО ЗЕРНА ПШЕНИЦЫ — ВАЖНЫЙ РЕЗЕРВ ЭКОНОМИКИ ХОЗЯЙСТВА.

Слагаемые качества

- **предварительная оценка;**
- **правильное формирование партий;**
- **своевременная очистка, сушка и сортировка зерна.**

Слагаемые экономики

- **за ценное зерно доплата составляет 10 процентов;**
- **за сильное — 30—50 процентов;**
- **за твердое — 20—100 процентов;**
- **за сортовое — 25—240 процентов.**

ПРЕСС-ЦЕНТР «АП» НА ЖАТВЕ·79

НА ПОЛЯХ КРАЯ

КРУТИХИНСКИЙ РАЙОН

На полях колхоза имени Кирова, освободившихся из-под ранних яровых культур, сейчас идет безотвальная обработка почвы. Особенно успешно зябь поднимается в третьей бригаде. Механизатор из этого коллектива Михаил Легостаев на тракторе К-701 с плоскорезом ежедневно прибавляет к зяблевому клину бригады 18—20 гектаров.

В. ЧЕРТОВ,
главный агроном колхоза.

ЦЕНТРАЛЬНЫЙ РАЙОН г. БАРНАУЛА

Сто рабочих часов потребовалось уборочно-транспортному комплексу совхоза «Барнаульский» на косовицу и обмолот зерновых на 1.700 гектарах.

Все девять звеньев комплекса, руководит которым Данил Федорович Федотов, работали слаженно, ритмично, четко выполняя заранее разработанные планы. Ипатовский метод организации труда еще раз доказал свою эффективность: все работы, начиная с косовицы хлебов и заканчивая вспашкой зяби, проведены в короткий срок и с высоким качеством.

Средняя урожайность зерновых в совхозе составила 18,2 центнера с гектара. Отдельные участки, как, например, овес, на 200 гектарах дали по 36 центнеров.

ХЛЕБ «ДОБРОВОЛЬСКОГО»

ЗА БУГРИСТЫМ ПОЛЕМ с тяжелыми колосьями чуть заметно курится дымок. Директор совхоза «Добровольский» Анатолий Михайлович Шимолин радостно улыбается:

— Наконец-то, пошли!

Это он о комбайнах. Непогода, считай, с самого начала мешала уборке. Вот когда по достоинству оценен ипатовский метод. Пролился дождь из кучевой тучки над полем — механизаторы сразу же переезжают на соседнее, не захваченное полосой дождя. Только не стоять! Только не дать осыпаться колоску! Оказывается, и непогоду перехитрить можно, противопоставив ей хлеборобское мастерство, опыт.

Анатолий Михайлович вспомнил недавний разговор в райкоме партии. Хозяйству необходимо сдать государству 58 тысяч центнеров зерна. Это план, закон. А что сдаст хозяйство, специализированное на откорме скота, сверх плана?

Директор еще раз объехал поля, посоветовался со специалистами. И в райком партии сообщил: 60 тысяч центнеров зерна продаст спецхоз. Минимум шестьдесят.

Еще раз проверена герметизация уборочных и транспортных машин, еще раз обсуждены уборочные проблемы в партийных и депутатских группах.

Три комплекса, более десятка мощных механизированных звеньев — все сжато, как тугая пружина, вся сила которой направлена на выполнение обязательства. За кормозаготовки дирекция спокойна: сделано три плана по сену, сенажа и гранул запасено более 90 тысяч центнеров. Будет и силос — некоторые участки кукурузы дают до 250 центнеров массы на круг.

Из-за холмистого поля показались комбайны. Их шесть. Здесь, на полях Михайловского отделения, работают самые молодые механизаторы — Валерий Вольф, Николай Деринг, Иван Риммер, Андрей Вайс, а возглавляет звено Яков Деринг. О производительности молодежного звена можно судить по таким показателям: при средней сменной норме 21 гектар каждый скашивает жаткой зерновые на 40—43 гектарах. За первую ударную пятидневку свалили хлеб на 1.200 гектарах, а с начала жатвы — почти на трех тысячах.

Секретарь комсомольской организации Николай Алексенко вручает передовому звену переходящий вымпел, ребят горячо поздравляют с трудовой победой.

В Михайловском отделении поля самые щедрые — дают от 16 до 20 центнеров. Специалисты еще раз сделали расчеты и пришли к выводу: совхоз может дать почти полтора плана товарного зерна.

Выполнению этих задач теперь подчинено все: комплексы и звенья, техника и люди. Нелегко приходится из-за недостатка транспортных средств. На выручку пришли шоферы районного АТП, автопредприятия районного объединения Сельхозтехника и других организаций и предприятий. Отлажена круглосуточная работа трех мехтоков. Чтобы упорядочить обработку намолоченного зерна, каждый ток принимает «свою» категорию хлеба: через один проходит товарный хлеб, через другой — семенное зерно, на третий поступает фураж.

— Главное, — делится своими мыслями директор совхоза, — люди настроены работать по-ударному, больше дать государству хлеба. А когда выявилась нехватка комбайнеров, нашлись добровольцы оставить на время основную работу и выйти в поле. Взять того же Якова Деринга. Окончил Щербактинский сельскохозяйственный техникум, стал дипломированным механиком. Но в напряженные дни страды принял жатку и стал косить хлеба. За пять дней уложил пшеницу в валки на 219 гектарах.

День догорает. Быстро сгущаются сумерки. Но на полях не затихают работы, то там, то тут вспыхивают яркие точки фар. По дорогам спешат грузовики, в их кузовах — золотистое зерно, венец всех хлопот механизаторов. Элеватор принимает из «Добровольского» пятнадцатую тысячу центнеров пшеницы.

А. ФРОЛОВ.

Благовещенский район.

С ОФИЦИАЛЬНЫМ ДРУЖЕСТВЕННЫМ ВИЗИТОМ

9 сентября из Москвы в Аддис-Абебу по приглашению Временного военного административного совета и Временного военного правительства Социалистической Эфиопии с официальным дружественным визитом отбыл член Политбюро ЦК КПСС, Председатель Совета Министров СССР А. Н. Косыгин.

На Внуковском аэродроме А. Н. Косыгина провожали товарищи В. В. Гришин, Д. Ф. Устинов, Н. А. Тихонов, заместители Председателя Совета Министров СССР, министры СССР, другие официальные лица.

Среди провожавших находился посол Эфиопии в Советском Союзе Цегайе Мешша.

* * *

По пути в Эфиопию А. Н. Косыгин сделал остановку в Ереване.

В тот же день А. Н. Косыгин встретился с руководящими работниками Армянской ССР. Первый секретарь ЦК Компартии Армении К. С. Демирчян рассказал о работе партийной организации республики по мобилизации трудящихся на выполнение заданий десятой пятилетки.

А. Н. Косыгин передал привет и наилучшие пожелания от Генерального секретаря ЦК КПСС, Председателя Президиума Верховного Совета СССР Л. И. Брежнева. В беседе он остановился на основных задачах, связанных с выполнением решений XXV съезда КПСС, заданий пятилетнего плана.

А. Н. Косыгин совершил поездку по столице республики. Он побывал в молодом развивающемся индустриальном центре Армении — Абовяне, где осмотрел промышленные предприятия, новостройки города, мемориальный комплекс в честь 150-летия вхождения Армении в состав России, побывал на озере Севан.

Вечером в Ереване А. Н. Косыгин присутствовал на концерте в Доме камерной музыки. 10 сентября А. Н. Косыгин и сопровождающие его лица отбыли в Аддис-Абебу.

(ТАСС).

ДОСТОЙНО ПОВТОРЕНИЯ

Трудностям наперекор

Каждый новый день земледельцы района ждут с надеждой. Но вот уже более двух недель льют дожди.

И вдруг известие. Солонешенская ферма совхоза «Медведевский» поставила рекорд. В короткий срок вся кукуруза на 300 гектарах здесь убрана.

— Удивляться есть чему, — говорит управляющий фермой Н. П. Анпилов, — но для нас это не неожиданность. Успех стал возможен благодаря правильно выбранной стратегии и тактики ведения работ.

В прошлые годы кукурузу начинали убирать прежде всего с доступных полей (действовали по принципу: взять хотя бы здесь), а потом уже с тех, что в горах. А туда в дождь не забраться и на вездеходе.

— Редкий год осень у нас без осадков, — делится впечатлениями полевод В. И. Цепелев. — Потому и получалось, что кукуруза в горах иногда стояла до морозов. А нынче решили поломать этот порядок.

Расчет оказался верным. Только убрали кукурузу на труднодоступных участках — зарядили дожди. Но уже могли остановить кормозаготовителей. Они работали теперь на равнинных полях. Здесь тоже не обошлось без расчета.

Еще до начала страды привели в порядок все тракторные тележки, даже те, которые, казалось, вообще не пригодны к работе. Потому что знали: это — самый надежный транспорт в слякоть. И опять выиграли.

На поле без резиновых сапог — ни шагу. Силосоуборочные комбайны буксируют мощные Т-4, тракторные тележки — «Беларуси» с обоими ведущими мостами и гусеничные тракторы. Нет слов, трудно работать. Но, проявляя твердый характер, в сложных условиях механизаторы делают по две и больше норм в день.

На ферме два силосоуборочных агрегата. Управляют ими Григорий Филиппович Компанец и его сын Михаил. Сын на технике работает на 30 лет меньше, чем отец. Но о них идет по району одинаковая слава.

Много экзаменов выдержали отец с сыном, но этот стоит всех. В дополнение к дождям ветер на 50 гектарах положил кукурузу.

— Нужно убирать в одном направлении, — заявили механизаторы. — Пусть выработка будет ниже, но потерь не допустим.

Но и в этом случае они оба ежедневно перекрывали норму. Выручал механизаторов высокое мастерство.

Опыт организаторов производства и самих механизаторов этой фермы теперь известен в районе.

В. ШЛЯХТИЧ.

Солонешенский район.

Во имя хлеба!

АЛТАЙ-79 УДАРНАЯ ВАХТА УРОЖАЯ

Партгруппа—ядро коллектива

КОГДА ЦЕЛЬ У ВСЕХ ОДНА

Еще неделю назад хлеборобы первого уборочного комплекса колхоза «Путь Ленина» уже заканчивали косовицу, полным ходом вели обмолот и не скрывали своего хорошего настроения — есть все расчеты, сдав 72.000 центнеров зерна, выполнить социалистические обязательства.

Однако зарядили дожди — и работы пришлось останавливать. Как говорится, ждать — невеселое занятие. И все-таки мы не застали какого-то уныния, приехав к механизаторам на полевой стан. Напротив, здесь парило деятельное оживление. Кто проверял и подтягивал узлы, кто смазывал комбайн. Словом, земледельцы ремонтировали хлебоуборочные агрегаты, готовили их к выходу в поле при малейшей возможности. Но зачем здесь же кормозаготовительная техника?

— Хотя валки держатся на стерне и при первом ветерке и на солнце подсохнут быстро, нас это не может устроить, — поясняет партгрупорг комплекса Павел Георгиевич Герасименко. — Поэтому и переоборудовали те же сеноуборочные валковые грабли, чтобы быстро переворачивать влажную массу.

И не только это предприняли механизаторы первого комплекса для того, чтобы ускорить дело. Когда сложилась трудная обстановка, все члены партгруппы, как всегда, собрались вместе, решая, что можно еще сделать. Так коллективно и родилась несколько неожиданная мысль — а что, если по валкам пустить пресс-подборщик? Разумеется, никто не собирался прессовать солому вместе с зерном. Просто из механизма на время вынули поршень — хлебный валок с помощью такого переоборудованного агрегата полностью, правда, не переворачивался, но однако же укладывался по-иному, просыхал заметно быстрее.

Это только один из эпизодов влияния членов партгруппы на ход уборочных работ. Потому и не застают их врасплох неожиданности, что к сложной и трудной жатве они начали готовиться заранее, с весны. Тогда еще решили: коммунисты должны быть на каждом участке страды. Так и сделали. К примеру, Геннадий Борисович Нехорошев, Михаил Григорьевич Друзенко и Виктор Васильевич Бредгауэр управляют комбайнами. Анатолий Григорьевич Василенко и Иван Трофимович Соколов обеспечивают техническое обслуживание. Направлены коммунисты - механизаторы также на вспашку зяби, уборку и перевозку силосной массы.

Не остался в стороне от общего дела пенсионер Егор Дмитриевич Киреев. Свое партийное поручение — быть на жатве народным контролером — он выполняет добросовестно. Наладчик А. Василенко и тракторист Н. Завгородний — редакторы «Боевого листка». Читаю последний выпуск, где сообщается о том, что комбайнер В. Е. Бредгауэр пневную норму выполнил на 188 процентов.

В этом же уборочном комплексе, и тоже комбайнером, трудится сын Василия Егоровича — Виктор. Он впервые на уборке, но по результатам не отстает от других.

— Отец многое подсказывает, — говорит молодой коммунист Виктор Бредгауэр. — И, вообще, у нас все друг другу помогают. Вот сегодня не успел я несколько минут простоять, как Геннадий Борисович Нехорошев остановил свой комбайн: «Что у тебя?» — «Да зерно сорное идет», — говорю. Он тут же помог уменьшить зазор в барабане, показал, как это сделать быстро.

Есть в уборочном комплексе и еще семейные пары. Например, отец и сын Германы вместе сеяли и обрабатывали кукурузу. Сейчас оба ее убирают. Но главное внимание партгруппа Герасименко все же уделяет коллективному шефству, воспитывает коллективную ответственность за судьбу урожая.

Более 4.500 гектаров занимает зерновое поле первого уборочного комплекса. На сегодня косовица на нем завершена полностью, половина валков уже обмолочена, быстро убирается солома и полным ходом пашется зябь. Словом, все работы ведутся в комплексе, как и должно быть в уборочном коллективе, ядром которого стала партийная группа.

А. АСТАПОВ,
корр. «Алтайской правды».

На снимке: коммунисты партгруппы первого уборочного комплекса колхоза «Путь Ленина» уточняют обстановку перед выходом в поле.

Фото **В. Выборова.**

Поспелихинский район.

Михаил МОКШИН

СОВХОЗНЫЙ ТОК

Совхозный ток,
как в океане остров,
Где золотой грохочет
зернопад,
Грузовики
равниной рыже-пестрой
И день,
и ночь везут
бесценный клад.
Их караван
на дальних перекатах
Замедлит ход —
и дым из-под колес.
И пристально белеет
элеватор,
и криком салютует
тепловоз.

Бийский район.

Коротки минуты отдыха хлеборобов. Потому и самодеятельные артисты из поселка «Факел социализма» тоже все делают быстро. Во второе отделение опытного хозяйства Алтайской МИС они специально подгадали к обеденному перерыву. Тут же, у автобуса, разворачивается немудреная декорация, и вот уже звучит песня в честь передовиков жатвы. Художественный руководитель и баянист агитбригады «Колосок» — Галина Петрова.

Маршрутами агитбригад

РЯДОМ С ЗЕМЛЕПАШЦАМИ

Все дороги ведут сейчас в поле. И с самого начала хлебной страды позвали они за собой многих самодеятельных артистов — участников агитационно - художественных бригад, как сельских, так и городских. Культурное обслуживание хлеборобов — одна из важнейших форм шефства города над селом. И одна из самых увлекательных. Ведь полевые гастроли при всей их напряженности всегда дарят участникам приподнятое настроение, которое верным спутником сопровождает всякую хорошо сделанную работу.

Агитбригада Барнаульского Дворца котельщиков — один из многих коллективов краевого центра, работающих во время страды рядом с хлеборобами. Адрес гастролей заводских артистов — Смоленский район. 20 выступлений агитбригады на хлебных полях — значительный ее вклад в традиционное шефство.

Задолго готовился коллектив к дальним поездкам. Все его участники, художественный руководитель Дворца Ю. М. Рыбалко и руководитель агитбригады А. А. Гомозов приложили много старания, творческой выдумки, чтобы программа получилась боевой, содержательной. Авторитетная комиссия отметила высокий идейно-художественный уровень выступлений. Песни и танцы, стихи о Родине, о партии, земле, игровые сцены выстроены в единое целое, связаны между собой агитационной направленностью.

Особенно в программе котельщиков привлекают конкретность материала, тема давней дружеской связи между заводом и районом. Есть среди номеров и такие, какими может похвалиться далеко не всякая агитбригада. Этот боевой жанр объединяет и чтецов, и вокалистов, и танцоров, позволяет раскрыть самые разные таланты, но цирковые номера встречаются в нем, пожалуй, наиболее редко. Барнаульские котельщики включили в свою программу выступление иллюзиониста П. Н. Червякова. Его мастерство высоко оценили зрители. Успешно выступал солист Сергей Зарубин, а вместе с ним и многие другие участники агитбригады, получившие в награду горячие аплодисменты и слова признательности сельчан.

Самодеятельные артисты поработали с большой отдачей. Встречи в поле надолго останутся как в памяти котельщиков, так и в памяти их благодарных зрителей, получивших большой заряд бодрости, хорошего настроения.

А. ДАШУК.

СВОДКА
О ВЫРАБОТКЕ ВИТАМИННОЙ ТРАВЯНОЙ МУКИ НА УСЛОВНЫЙ АГРЕГАТ ПО СОСТОЯНИЮ НА 4 СЕНТЯБРЯ 1979 ГОДА (в тоннах, по данным крайсельхозуправления).

Горно-Алтайская автономная область	142
Тогульский	406
Красногорский	359
Усть-Пристанский	287
Родинский	277
Мамонтовский	253
Благовещенский	209
Тальменский	206
Смоленский	195
Бийский	178
Павловский	173
Алейский	165
Усть-Калманский	159
Завьяловский	158
Курьинский	152
Табунский	152
Целинный	148
Троицкий	147
Советский	146
Каменский	143
Петропавловский	143
Первомайский	139
Змеиногорский	138
Баевский	132
Поспелихинский	131
Косихинский	128
Рубцовский	122
Третьяковский	119
Ельцовский	118
Алтайский	116
Сорокинский	115
Локтевский	114
Ребрихинский	111
Славгородский	112
Панкрушихинский	107
Кулундинский	104
Тюменцевский	102
Крутихинский	96
Романовский	94
Топчихинский	94
Краснощековский	92
Новичихинский	91
Угловский	81
Кытмановский	78
Бурлинский	77
Калманский	77
Шипуновский	77
Быстроистокский	74
Солтонский	74
Волчихинский	73
Егорьевский	72
Михайловский	67
Ключевский	62
Хабарский	62
Солонешенский	59
Чарышский	48
Залесовский	47
Свинопром	243
Птицепром	221
Племтрест	176
Племовцепром	175
Скотопром	144
Овощетрест	134
Зверопром	131
Сортсемпром	116
Плодопром	115

СОВЕТЫ И ЖАТВА

БОЕВЫЕ БУДНИ ИСПОЛКОМОВ

В битве за урожай важнейшая организаторская роль отводится Советам народных депутатов, их активу. Как в эти напряженные дни строят свою работу исполком райсовета, его учреждения и службы, какими путями и средствами способствуют они проведению уборки урожая и хлебосдачи в сжатые сроки и с высоким качеством? По просьбе нашего корреспондента на этот вопрос отвечает председатель Кулундинского райисполкома А. М. ПОПОВ.

— Прежде всего следует сказать, что уборка и хлебосдача-79 проходят в районе более дружно, более организованно, чем в предыдущие годы. На 7 сентября зерновые в районе скошены уже были с 76 и обмолочены более чем с 50 процентов площадей. Передовые хозяйства, такие, как совхозы «Семеновский» и «Мирабилитский», несмотря на то, что убирать урожай приходится в исключительно сложной погодной обстановке, уже подошли практически к финишу. А уборочно-транспортный комплекс Сергеевского отделения совхоза «Златополинский», который возглавляет член депутатской группы, депутат Златополинского сельсовета Анастасия Алексеевна Загвоздина, уборочно-транспортный комплекс Мирабилитского отделения спецхоза «Мирабилитский» под руководством депутата Мирабилитского сельсовета Михаила Степановича Романенко, уборочно-транспортный комплекс Озерновского отделения совхоза «Семеновский», где начальником комплекса и руководителем поста депутат Семеновского сельсовета Владимир Николаевич Шелудько, уже несколько дней назад рапортовали о завершении обмолота зерновых. Так же успешно поработал уборочно-транспортный комплекс Попасновского отделения ордена Ленина совхоза «Кулундинский», где начальником комплекса депутат Октябрьского сельсовета В. И. Фишер и руководитель депутатского поста А. М. Мозговой.

Одновременно с обмолотом хлебов в районе ведутся и другие работы осеннего земледельческого цикла. Продолжается заготовка всех видов кормов: соломы, сена, травяной витаминной муки и т. д. Очищаются поля от соломы, ведутся взмет зяби, засыпка семян, нарастают темпы хлебосдачи. С 5 по 10 сентября в районе была объявлена ударная пятидневка по завершению косовицы на всей площади зерновых. Она стала действительно ударной. В один из дней хлеба обмолотили на площади 3.959 гектаров, на 620 гектарах убрали кукурузу. Без малого на тысяче гектаров поднята зябь. При полумесячном задании 15 тысяч тонн на хлебоприемный пункт было отгружено 10 тысяч тонн зерна.

Для усиления руководства ходом уборочных и хлебозаготовительных работ, культурного и бытового обслуживания тружеников полей советскими органами района дополнительно организовано 27 депутатских постов, в состав которых вошли 186 депутатов краевого, районного и сельских Советов. На всех участках страды руководители и члены депутатских постов выступают организаторами образцового бытового и культурного обслуживания хлеборобов, организаторами социалистического соревнования, служат примером в работе. Изо дня в день образцы трудовой доблести показывают депутат краевого Совета, заслуженный механизатор РСФСР, комбайнер совхоза «Семеновский» Н. П. Шестопалов, механизатор этого же хозяйства депутат районного Совета Н. Е. Чухлеб и многие другие.

Исполкомы сельсоветов, депутатские посты и их актив используют сейчас все многообразие форм и средств ускорения темпов хода уборочных работ и хлебозаготовок. С целью оперативного освещения хода социалистического соревнования многие депутатские посты практикуют выпуск стенных изданий «Вестник депутата», на страницах которых пропагандируется передовой опыт депутатской работы, критикуются недостатки. Многое делается для бытового и культурного обслуживания людей. В каждом хозяйстве значительно лучше прошлых лет организовано горячее питание, для этого повсеместно выделены специально переоборудованные столовые-автобусы. Труженики полей обеспечены медицинскими аптечками, во всех хозяйствах работают полевые автолавки, курсируют шесть агитбригад и т. д.

Советский аппарат под непосредственным руководством райкома партии принимает самое активное участие в уборке урожая и хлебозаготовках. С начала страды райисполком и его службы перешли на работу без выходных, с продленным рабочим днем. Исполкомы сельских Советов — тоже.

Руководящим ядром сложного уборочного процесса является районный штаб во главе с первым секретарем райкома партии И. К. Опанасенко. Каждая из его оперативных групп отвечает за определенный участок или определенное направление. Собираясь ежедневно рано утром, до начала работы, в поле, члены районного штаба проводят короткую летучку-планерку. Подводятся итоги за прошедший день, намечаются задачи на предстоящий период. Безотлагательно решаются такие вопросы, как маневр уборочной техникой. Характерный пример. Как уже говорилось, совхозы «Мирабилитский» и «Семеновский» в конце первой декады сентября завершили обмолот хлебов на всей уборочной площади. По распоряжению штаба все высвободившиеся комбайны тут же направляются на помощь соседним хозяйствам. Уже в первый день декады из совхозов «Мирабилитский» и «Семеновский» более 30 комбайнов было направлено на поля совхозов «Победа» и «Кулундинский». Аналогичных примеров можно привести значительно больше.

В работе советского аппарата по руководству страдой, бытовым и культурным обслуживанием тружеников полей, разумеется, немало и недостатков. Но, не боясь преувеличения, можно сказать, что люди с депутатскими мандатами в кармане не жалеют ни сил, ни энергии, чтобы сделать емкий вклад в страду-79, помочь труженикам района сдать как можно больше золотого кулундинского зерна Родине.

За себя и за товарища

ВСЕГДА В ХОРОШЕМ ТЕМПЕ

Около восьмисот пятидесяти посланцев Алтайского тракторного завода трудятся сейчас в Рубцовском, Змеиногорском, Чарышском и Новичихинском районах. Одни водят комбайны, тракторы, автомашины, другие занимаются очисткой и просушкой зерна на токах и хлебоприемных пунктах или помогают колхозникам и работникам совхозов убирать овощи, запасать корма для животноводства. Из многих хозяйств поступают хорошие вести об их работе.

После отъезда такого значительного числа людей перед коллективом предприятия сразу же встала задача — обеспечить оставшимися силами безусловное соблюдение графика выпуска продукции во всей ее номенклатуре. На каждом производственном участке по примеру прошлых лет были единодушно приняты решения — работать не только за себя, но и за тех, кто участвует в хлебной страде. И сейчас уже можно сказать, что это замечательное движение, рожденное чувством товарищества и сознанием ответственности за общее дело, дает весомые результаты.

Вот хотя бы третий чугунолитейный цех. Отсюда уехали на хлебные нивы модельщик Василий Иванович Потапов, формовщик Николай Григорьевич Алешин и многие другие — всего 25 человек. Но, несмотря на это, работы идут в том же хорошем темпе, как и прежде. Стало только больше организованности, собранности, четкости во всем. Время словно уплотнилось, каждая минута обрела особо ценную значимость. Здорово выручает и то, что десятки работников имеют не одну, а две или три смежные специальности.

Начальник чугунолитейного Петр Егорович Зезюля уверен, что коллектив цеха, уже не раз занимавший нынче классные места в заводском соревновании, вполне справится с производственной программой. Августовский план был выполнен на 102,8 процента. Изготовлено продукции дополнительно на 24 тысячи рублей. Изо дня в день перекрывается и сентябрьский график.

Очень плодотворно трудится бригада формовщиков Владимира Юрьевича Лямкина. Она довела выполнение заданий в среднем до 113,6 процента. Всю продукцию сдает только отличного качества. В коллективе уже давно нет отстающих, и в нем трудно кого-либо выделить. Успехи этой бригады в значительной мере определил переход на единый наряд.

Гордятся коллектив цеха и многими другими передовиками. Формовщики Эмилия Фридриховна Бакгаузер, Юрий Дмитриевич Иваных, заливщик Константин Юрьевич Киричек, например, добились наибольшего перевыполнения личных планов повышения производительности труда. Работать и за тех, кто в поле, они считают своей обязанностью и делом чести.

М. ЛЫКОВ.

г. Рубцовск.

ГЛАВНАЯ ПРОФЕССИЯ

В СОВХОЗЕ «СОРОКИНСКИЙ» он занят в должности заместителя директора по хозяйственной части. Всегда в разъездах, в хозяйственных хлопотах. Застать его в кабинете или узнать, где он находится, не так-то просто. Это в обычное время. Но с первых дней жатвы рабочим местом для Владимира Павловича Ноля стали поля Комарского отделения совхоза «Сорокинский». И место, и дело для него привычные. Здесь, в Комарском, он родился и вырос, приобрел свою первую и главную профессию — профессию механизатора.

По утрам вместе с Нолем выводят свои машины братья Вильманы и Николай Андрюхов — постоянные соперники в труде и друзья еще с тех пор, когда Владимир возглавлял комсомольскую организацию этого крупнейшего отделения совхоза, когда создали первое комсомольское звено в районе и выступили инициаторами соревнования под девизом «Превратим нивы Алтая в Ильичево поле!»

С Виктором Вильманом они в одно время вступили в партию, и сейчас на кабинах их комбайнов одновременно загорелись третьи звездочки — знаки отличников передовиков страды.

В короткий обеденный перерыв на поле приехал бригадир И. М. Богомолов. Короткий, но оживленный разговор. О чем он? Конечно же, о том, что сегодня волнует каждого хлебороба: как лучше организовать рабочий день, как получить от него наивысшую отдачу...

Знает бригадир, что механизаторы могут дать добрый совет, у них опыт богатый, да и равнодушных нет. Взять того же Владимира Павловича. Кроме того, что он отличный механизатор, он еще и хороший воспитатель, организатор. Эти качества стали решающими, когда его, 25-летнего парня, перевели на руководящую должность. Но кем бы он ни работал, а в дни жатвы по-прежнему за штурвалом комбайна — в своей главной должности хлебороба.

Радует его золотое поле, радует тяжелый бункер зерна. К вечеру скапливается усталость, и домой он возвращается медленно, гораздо медленнее, чем шел этой же улицей утром...

Прожит еще один день. Неплохо прожит: рано поутру агитаторы заполнят «Экран соревнования», и около фамилии Ноля появится еще одна трехзначная цифра — его намолот за минувший день.

Л. РАЗУМОВА.

(Сорокинский район.

ОТ ТОКА ДО ЭЛЕВАТОРА

НА БАРНАУЛЬСКИЙ ЭЛЕВАТОР прибывали машины с зерном. Сразу четыре, одна за другой, подрулили к лаборатории. И тотчас выявились недостатки в организации труда. Пробы зерна здесь берутся вручную. Не приспособлены, мостки, с которых лаборант шагает в кузов, к приему автомашин с прицепом, а таких половина. Взяв пробы из кузова, лаборантка поднимается на мостки и ждет, когда шофер продвинет машину вперед, тогда шагает в прицеп.

После прошедшего ночью дождя хлеб был сыроватым. Основная его масса сама ссыпалась в завальную яму из приподнятого кузова, но на его дне оставалось еще много пшеницы. Шофер, беспомощно оглянувшись по сторонам и обнаружив лишь обломки метел, стал сметать зерно руками. Работники элеватора не позаботились приготовить скребки и метлы.

Пустая машина зашла на весы. Работала здесь всего одна весовщица. Она обслужила сначала машину с зерном. Потом одному и другому водителю заполняла бумаги.

Каждая машина пробыла на элеваторе по полчаса.

— У нас в Кемеровской области дело на элеваторах организовано иначе, — высказал свои замечания водитель из Кемерова Владимир Андреевич Белкин, привезший на Барнаульский элеватор хлеб из совхоза «Прибрежный» Калманского района. — Там рабочие элеватора делают все сами: и борта открывают, и оставшееся в кузове зерно сметают. Так что разгружаешься моментально. И в весовой несколько человек работают, оформление документов идет быстро.

Теперь-то Белкин хорошо знает дорогу на элеватор. А вот в свою первую поездку в Барнаул заблудился: от въезда в город с Калманского тракта и до самого хлебоприемного пункта на дорогах нет ни единого указателя направления движения на элеватор.

Мы попросились в кабину к шоферу Михаилу Тихофеевичу Золотухину и вместе с ним отправились за 50 километров на ток села Калистратихи, где расположено отделение совхоза «Прибрежный». Крепко нас потрясло на небольшом участке дороги по улице Гоголя в Барнауле — между проспектами Ленина и Социалистическим. Движение здесь большое, а асфальт весь в глубоких и обширных выбоинах. Когда идет груженая машина, зерно, хоть и укрыто, все равно сыплется при тряске. Неужели дорожникам неведомо, что по этим ямам проходит хлебная трасса?

— Попытался я как-то проехать на элеватор более короткими путями, но натолкнулся на знаки запрета, — говорит М. Т. Золотухин. — Приходится совершать по городу большие объезды, да еще по разбитым улицам.

Сам Калманский тракт нареканий у водителей не вызывает: заасфальтирован, ухожен. А вот съезд с него к току в селе Бураново, например, — по грунтовой дороге и лишь в конце минувшей недели был впервые прогрейдирован. Ходят по ней и по самому тракту беспризорные поросята, телята, коровы, жеребята, мешают движению, нервируют шоферов. Как и автомотолюбители, с наступлением сумерек включающие дальний свет, слепящий остальных участников движения, хотя грузовые машины едут лишь с включенными подфарниками.

На току в Калистратихе машины загружаются из бункеров двух эстакад. К одной из них подошла «Колхида» с длинным кузовом. Водитель Федор Кириллович Тищенко-кемеровчанин, сам открывал люки бункеров, залезал в кузов и разгребал там зерно. Садился в кабину, подавал вперед автомашину — и вновь открывал и закрывал крышки бункеров, залезал в кузов, трамбовал зерно... И так до 5—6 раз. Всю эту работу должны выполнять рабочие тока, но их, увы, не было. Из-за чего погрузка удлинилась в шесколько раз, заняла 20 минут. Тищенко поискал веник, чтобы смести пшеницу, насыпавшуюся на площадку между кабиной и кузовом. Не найдя, стал сметать зерно ладонью. Отъехал, а хлеб тоненькой струйкой сыпался в щели крышки бункера на землю. Он многочисленными кучками лежал на площадках под обеими эстакадами, успел прорасти зеленой щетиной по их краям. По зерну ездили автомашины, давя его, мешая с землей. И такую картину изо дня в день наблюдают главный агроном совхоза и агроном отделения, как раз заглянувшие на ток, когда мы там находились. Мер же ни они, ни другие руководители «Прибрежного» не принимают.

Мы проделали половину пути от Калистратихи до Барнаула, когда в машине Ф. К. Тищенко лопнул шланг, подающий воздух к тормозам. Со встречной машиной шофер отправил известие о поломке в совхоз. Мы из солидарности полчаса подождали с ним на дороге и потом все-таки уехали попутным транспортом. Не отлажена ремонтная служба в совхозе. И обидно было за водителя, который встает в пять часов утра и работает до часу-двух ночи, чтобы сделать в течение суток как можно больше рейсов на элеватор. До 600 центнеров хлеба перевозит Ф. К. Тищенко ежедневно, намного перевыполняя задание. Но каких это стоит усилий! Как много на его пути и трассе других водителей помех от тока до элеватора, как много ненужных задержек!

Шоферы, возящие зерно через Власиху, каждый раз недобрым словом поминают местных дорожников и хозяев села. Половина дороги там заасфальтирована, другая (от моста до выезда) вся в страшных колдобинах, не грейдируется, не посыпается щебнем.

Очень нелегок труд водителей, доставляющих зерно с тока на элеватор. Всеми силами стараются сделать они побольше рейсов. Но на пути хлебного потока встречаются совершенно нетерпимые помехи, сдерживающие отгрузку зерна государству.

Л. ПАРШУКОВА.

Барнаул — Калманский район.

ТАСС СООБЩАЕТ

ПО МЕТОДУ БРИГАДНОГО ХОЗРАСЧЕТА

Этот успех — результат перехода треста на организацию труда по методу массового поточного бригадного хозрасчета, впервые примененного винницкими строителями.

Внедрение новой системы в других коллективах Минпромстроя УССР также подтвердило ее высокую эффективность. Из 36 промышленных объектов, сданных в эксплуатацию в первом полугодии, 16 пущены досрочно. Сверх плана построено около 30 тысяч квадратных метров жилья.

Суть новшества — в создании укрупненных бригад, действующих на основе полного хозрасчета. Каждая из них способна полностью возводить объекты, выполняя объем работ до миллиона рублей. А в отрасли уже есть бригады, которые осваивают за год в три раза большие средства. Раньше подобные масштабы были под силу только крупным участкам.

Все это потребовало вести планирование, обеспечение ресурсами и инженерную подготовку производства в расчете непосредственно на укрупненную бригаду. Возникла необходимость серьезно изменить структуру строительных организаций, резко сократить число «этажей» управления. В комбинатах осталось теперь лишь по два командных звена, обслуживающих хозрасчетные коллективы: комбинат — строительно - монтажное управление. Первое звено решает общие производственно-хозяйственные вопросы, а СМУ преобразованы в технологические подразделения. Были созданы и специальные группы управленцев, которые на основе годовых, квартальных, месячных планов обеспечивают непрерывность и ритмичность декадно-суточного планирования и организации работ, а также снабжение строек ресурсами. Комбинатам переданы предприятия стройиндустрии, им подчинен автотранспорт. Так созданы реальные условия для поточной организации труда во всех бригадах.

Новые условия организации труда предъявили также более высокие требования к командирам производства. Для руководства укрупненными бригадами учреждена должность мастера - бригадира. Каждый объект теперь возглавляет начальник, на которого возложена строгая персональная ответственность за сроки и качество строительства. Все это осуществлено, кстати, без увеличения численности управленческого персонала.

Разработанные и проверенные практикой меры дают возможность строителям достигать кратчайшим путем высоких конечных результатов, сочетать перспективное и текущее планирование, рационально использовать материальные и трудовые ресурсы.

Комментируя первые итоги распространения в республике передового опыта, министр промышленного строительства УССР В. Арешкович подчеркнул, что широкие перспективы внедрению прогрессивного метода открывает постановление ЦК КПСС и Совета Министров СССР «Об улучшении планирования и усилении воздействия хозяйственного механизма на повышение эффективности производства и качества работы».

Новая организация дела позволяет в комплексе реализовать ряд важных положений этого документа и прежде всего поднять на принципиальную новую ступень развитие бригадной формы организации стимулирования труда, которая, как подчеркивается в постановлении, должна стать в одиннадцатой пятилетке основной.

Сейчас в Минпромстрое УССР закончено составление долговременной целевой программы «Бригадный хозрасчет», задача которой — внедрить опыт винницких новаторов во всех строительных организациях отрасли.

А. ПРОВОЗИН,
корр. ТАСС.

Киев.

Внимание: интересный опыт

Переходящее Красное знамя Министерства промышленного строительства СССР второй раз в этом году вручено строителям треста № 1 комбината «Киевпромстрой». Коллектив, который долгое время отставал, сдал в эксплуатацию двадцать объектов вместо шести по плану.

СИНТЕЗ ТЕОРИИ И ПРАКТИКИ

В Молдавии создан республиканский совет по координации межведомственных научно-технических проблем, призванный обеспечить дальнейшее совершенствование научно-исследовательских работ и ускорение внедрения их результатов в производство.

Значение нового этапа в организации науки для ведущего сектора экономики республики — сельского хозяйства в свете решений XXV съезда КПСС комментирует по просьбе корреспондента ТАСС вице-президент АН Молдавской ССР М. Лупашку.

— Глубинные процессы концентрации и специализации производства, его агропромышленной интеграции, — сказал ученый, — выдвинули перед наукой и практикой новые задачи, успешное решение которых не под силу отдельным, даже крупным коллективам. Таковы, например, проблемы комплексной охраны и использования природных ресурсов, связанные с созданием промышленных комплексов и центров, интенсификацией производства. Работая над ними, ученые решают вопросы повышения плодородия почв, разрабатывают биологические основы использования и приумножения богатств растительного и животного мира.

В постановлениях о совершенствовании хозяйственного механизма страны подчеркивается возрастающее значение перспективных планов как важного инструмента претворения в жизнь экономической политики партии.

Одной из важнейших забот совета стало составление долговременных программ исследований общереспубликанских проблем на основе разрабатываемых прогнозов научно-технического прогресса в народном хозяйстве. Особенностью таких программ является принцип их целевого финансирования и материально - технического обеспечения. На основе хозрасчетных подразделений отныне будет развиваться экспериментально-производственная база науки. Вся система ее хозяйственно - договорных средств направляется на завершение исследовательских работ, их скорейшее внедрение в практику.

Р. ХОМЕНКО.

Кишинев.

ХРОНИКА ЖАТВЫ

УФА. Первый миллион тонн башкирского хлеба доставлен на элеваторы и приемные пункты автономной республики. Социалистические обязательства по продаже хлеба государству выполнили многие хозяйства Дюртюлинского района. С токов продолжается вывозка зерна. На маршрутах «ток—элеватор» занято более семи тысяч автомобилей.

АНИКЩЯЙ (Литовская ССР). На неудобных холмистых полях за две недели убрали урожай в колхозе «Сведасай» комплексные отряды, возглавляемые братьями Альгисом и Ляонасом Красаускасами. Они добились самых высоких в восточной Литве намолотов — по 3.000 центнеров зерна. Передовые механизаторы отрегулировали комбайны с учетом рельефа местности, совместно с водителями автомашин составили график вывоза зерна. Применяя их опыт работы, комбайнеры многих хозяйств республики добиваются высоких темпов уборки.

УЛЬЯНОВСК. Комплексно используют технику на вспашке зяби средневолжские земледельцы. Во всех районах созданы межхозяйственные отряды. В них включены звенья по ремонту и техническому обслуживанию агрегатов, обеспечению горюче-смазочными материалами. Благодаря концентрации техники хозяйства ежедневно готовят почву на площади до 200 гектаров — в полтора-два раза больше нормы. А всего в области зябь поднята на трети отведенных площадей — почти на 400 тысячах гектаров.

ЛИПЕЦК. С высоким качеством и в лучшее время провели сев озимых липецкие механизаторы. На 550 тысячах гектаров — почти вдвое больше, чем в прошлом году, — размещены эти культуры. На многих полях зерновых хозяйств Добринского, Усманского, Тербунского, Грязинского районов появился зеленый ковер всходов.

МАХАЧКАЛА. Раньше обычного пришла уборочная страда на рисовые поля. Первые колонны большегрузных автомашин с новым урожаем отправили на приемный пункт земледельцы Кизлярского района. Уборочно-транспортные комплексы здесь действуют во всех хозяйствах. В низовьях Терека ценная культура занимает более 16 тысяч гектаров — две трети всего рисового поля автономной республики. Первые дни страды радуют земледельцев. С каждого гектара получают по 40 и более центнеров зерна.

ПРЖЕВАЛЬСК. Уборка картофеля началась в Приссыккулье. Около двадцати уборочно-транспортных комплексов обеспечивают бесперебойную работу конвейера «поле — хранилище». Поточный способ уборки и вывозки клубней, ранее применявшийся только на свекловичных плантациях, позволит завершить страду в полтора раза быстрее прошлогоднего. Картофелеводы Киргизии обязались продать государству 75 тысяч тонн «второго хлеба».

(ТАСС).

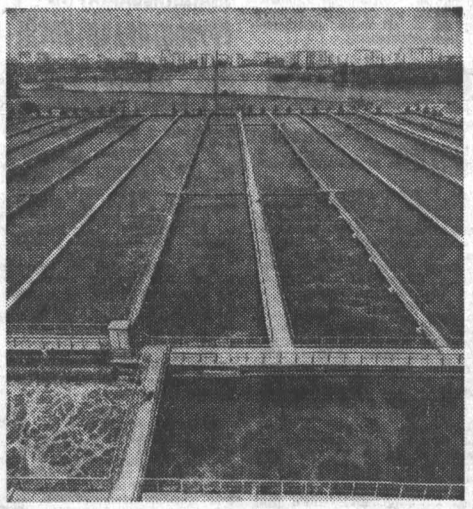

Московское объединение Курьяновских станций аэрации является самым крупным в мире предприятием по очистке сточных вод.

Около 60 процентов стоков, образующихся в Москве, очищает объединение. Высокая степень очистки позволила впервые в стране использовать эту воду в системах промышленного водопровода. Более 15 тысяч кубометров воды, доочищенной и обеззараженной хлором, ежесуточно направляется на технические нужды Московского автозавода имени Ленинского комсомола, комбината древесноволокнистых плит и других предприятий столицы.

С 1972 года в столице фактически прекращен сброс в водоемы городских стоков. В результате вода в Москве-реке стала чище. На берегах реки собирается все больше отдыхающих — купающихся, загорающих, а также рыболовов, которые не напрасно сидят с удочкой.

НА СНИМКЕ: очистные сооружения объединения Курьяновских станций аэрации.

Фото А. Пушкарева и В. Медведева.

Фотохроника ТАСС.

Большой вклад в комплексное освоение природных богатств и развитие производительных сил Тюменской области — главной базы страны по добыче нефти и газа — вносят ученые Западно-Сибирского научно-исследовательского геологоразведочного нефтяного института. С их участием тюменские геологи открыли более 170 нефтегазовых месторождений. Сейчас институт завершает подготовку комплекса картографического материала и расчетов, которые помогут заново оценить прогнозные запасы Западно-Сибирской нефтегазоносной провинции, определить, где и как эффективно вести поисково-разведочное бурение.

НА СНИМКЕ: у приборов литолого-геохимической лаборатории института инженер В. Захаров. Здесь ведутся исследования по определению состава и свойств пород, вмещающих нефть и газ.

Фото И. Сапожкова.

Фотохроника ТАСС.

Юридические помощники Советов

Активным пропагандистом правовых знаний в селах Рузаевского района Мордовской АССР стал внештатный юридический отдел, созданный при исполкоме районного Совета народных депутатов.

Он работает на общественных началах. Высококвалифицированные юристы регулярно — раз в неделю — принимают население. Они также проводят на предприятиях, в учреждениях и по месту жительства беседы и общественные чтения на различные правовые темы.

А. ПАПЕТА,
корр. ТАСС.

Рузаевка,
Мордовская АССР.

Внештатные юридические отделы и советы юрисконсультов — одна из многих форм развития общественных начал в деятельности Советов, сообщили корреспонденту ТАСС Ю. Берсеневу в юридическом отделе Президиума Верховного Совета РСФСР. Они созданы при всех исполкомах районных и городских Советов Марийской и Мордовской АССР, Краснодарского края, Владимирской, Мурманской и ряда других областей.

Всего в РСФСР их уже около тысячи. Общественные юридические органы помогают в укреплении правопорядка и улучшении правовой работы в хозяйственных организациях и учреждениях. Они тесно взаимодействуют с контролирующими и правоохранительными организациями, управлениями и отделами исполкомов, их постоянными комиссиями, в том числе комиссиями по социалистической законности и охране общественного порядка.

Можно привести немало примеров, свидетельствующих об инициативной работе общественников. Так, при активном участии внештатного юридического отдела Кикиндзенского райисполкома Волгоградской области был проведен месячник пропаганды правовых знаний среди молодежи. Были открыты выставки юридической литературы.

По инициативе советов юрисконсультов Алтайского края проведены занятия с руководителями предприятий и организаций по основам хозяйственного и трудового законодательства.

Интересы хозяйственного и культурного строительства требуют дальнейшего усиления роли общественных юридических органов в распространении правовых знаний и укреплении правопорядка.

О ЧЕМ ПИШУТ ГАЗЕТЫ МИРА

Зарубежная печать сообщает о вручении в Кремле наград советским космонавтам В. А. Ляхову и В. В. Рюмину, успешно совершившим самый продолжительный в истории — 175-суточный полет в космическом пространстве, излагает выступление при вручении наград Генерального секретаря ЦК КПСС, Председателя Президиума Верховного Совета СССР Л. И. Брежнева.

Газеты сообщают об открытии в Москве Всемирной конференции «За мирное и счастливое будущее для всех детей», сообщают о приветственном послании, направленном в адрес конференции товарищем Л. И. Брежневым. «Бороться за счастливое детство, — отмечает английская «Морнинг стар», — это значит в то же время укреплять мир, национальнлую независимость и безопасность народов, добиваться сокращения вооружений, разоружения».

Большое внимание по-прежнему уделяется VI конференции глав государств и правительств неприсоединившихся стран в Гаване.

Чехословацкая «Руде право» в передовой статье «Значительная сила современности» отмечает, что империализм рука об руку с Китаем пытался и продолжает пытаться внести раскол в движение неприсоединения, очернить в глазах его участников организатора конференции — Кубу.

Английские газеты оживленно комментируют предстоящую конституционную конференцию по Родезии в Лондоне. «Файнэншл таймс» осуждает предпринятую расистской Родезией накануне этой конференции агрессию против Мозамбика. «Эта агрессия, — подчеркивает «Морнинг стар», — является красноречивым свидетельством того пренебрежения, с которым режим Солсбери относится к Лондонской встрече».

(ТАСС).

ВЫСТАВКА ОБЛИЧАЕТ

БЕРН. (ТАСС). В цюрихском демонстрационном зале «Гельвеция» открылась выставка «Шесть лет военной диктатуры в Чили». На выставке, организованной чилийскими эмигрантами, представлены фотографии и рисунки, обличающие фашистский режим Пиночета. Посетителям выставки демонстрируются фильмы о страданиях чилийского народа под пятой военной диктатуры. Выставка продлится семь дней.

ЦЕНЫ РАСТУТ

ЛИССАБОН. (ТАСС). В Португалии повышены цены на нефтепродукты, газ, электричество и общественный транспорт. Это решение принято на состоявшемся здесь заседании Совета Министров. Стоимость электричества возросла на 25 процентов, а билетов в общественном транспорте — в среднем на 17 процентов. Один литр бензина, и без того самого дорогого в Европе, будет теперь стоить 39 эскудо (примерно 80 копеек). Объявлено, что цены на телефон и почтовые отправления также будут вскоре повышены.

РЕШИМОСТЬ АФГАНИСТАНА

ГАВАНА. (ТАСС). После победы апрельской революции афганский народ приступил к строительству нового общества, свободного от эксплуатации человека человеком. Большую помощь в этом нам оказывает Советский Союз, с которым нас связывают отношения дружбы и сотрудничества, заявил председатель Революционного совета Демократической Республики Афганистан Нур Мухаммед Тараки.

Выступая в Гаване на пресс-конференции, он отметил, что империалистические силы пытаются помешать афганскому народу строить новую жизнь, плетут заговоры с целью дестабилизировать положение в стране, заставить повернуть революционный процесс вспять.

Неблаговидную роль при этом играют буржуазные средства массовой информации, развернувшие клеветническую кампанию против демократического Афганистана.

Н. М. Тараки заявил, что в Афганистане нет каких-либо контрреволюционных группировок. Все, кто выступал против нового Афганистана, сказал он, бежали. Многие из них находятся сейчас в Пакистане.

Сегодня, отметил председатель Революционного совета ДРА, перед афганской революцией стоят сложные социально - экономические проблемы. Среди них такие, как завершение аграрной реформы, ликвидация неграмотности, улучшение жизни народа и многие другие. Афганский народ полон решимости идти по избранному им пути, и никакие происки империалистов не свернут его с этого пути, подчеркнул Н. М. Тараки.

ХРОНИКА «ЗА РУБЕЖОМ» СОБЫТИЯ ОТКЛИКИ

Торжественное заседание в Пхеньяне

ПХЕНЬЯН. (ТАСС). По случаю национального праздника — 31-й годовщины образования КНДР здесь состоялось торжественное собрание представителей общественности столицы страны, на котором присутствовали руководители Трудовой партии Кореи и правительства республики.

Выступивший с докладом вице-президент КНДР Пак Сен Чер отметил, что образование Корейской Народно-Демократической Республики явилось великим завоеванием революции и историческим событием в жизни корейского народа.

Остановившись на проблеме объединения Кореи, он сказал, что КНДР последовательно выступает за преодоление раскола страны на демократических началах, мирным путем, без какого-либо вмешательства извне.

Правительство КНДР, Трудовая партия Кореи, корейский народ, подчеркнул Пак Сен Чер, считают важным сплочение с народами стран социализма, неприсоединившихся и развивающихся стран в борьбе против империализма, колониализма, за строительство новой жизни, будут прилагать активные усилия для укрепления и развития дружественных отношений и сотрудничества с социалистическими странами.

Резкое осуждение курса Китая

ГАВАНА. (ТАСС). С резким осуждением курса китайского руководства, фактически примкнувшего к империалистическим кругам США, выступил на пресс-конференции в Гаване премьер-министр правительства СРВ Фам Ван Донг.

Победа кампучийского народа, сказал он, — это яркий пример победоносной национально - освободительной борьбы. Ни принц Сианук, ни Китай, ни империализм США не имеют права сейчас выступать от имени кампучийского народа. Историю нельзя повернуть вспять. Те «уроки», которые Китай намеревался преподать Вьетнаму, обратились против самого Китая. Он сам получил эти уроки и снова получит, если попытается вновь преподать их Вьетнаму.

Фам Ван Донг подробно остановился на так называемой «проблеме вьетнамских беженцев». Этот вопрос, подчеркнул он, искусственно раздувается китайской и американской пропагандой. Однако инициаторы этой пропагандистской кампании умалчивают, что эти люди бежали в свое время со своих родных земель, спасаясь от американской и китайской агрессии. Нельзя простить агрессорам разрушений, людских и материальных жертв, которые принесла интервенция.

Премьер-министр СРВ высоко отозвался о победе никарагуанского народа, сбросившего кровавый режим Сомосы. В этой центральноамериканской стране, сказал он, наиболее ярко проявились все отрицательные стороны самого реакционного режима, поддерживаемого империализмом США и международной реакцией. Фам Ван Донг заявил о своей радости за никарагуанский народ, приступивший к строительству новой жизни.

Он выразил уверенность в том, что движение неприсоединения и впредь будет решительно выступать на стороне народов, борющихся за свою свободу и независимость, мир и социальный прогресс.

«КОРОБЕЙНИКИ»

НЬЮ-ЙОРК. (ТАСС). Соединенные Штаты по-прежнему остаются крупнейшим в мире торговцем оружием.

Как сообщает газета «Уолл-стрит джорнэл», Пентагон запросил у конгресса согласия на продажу оружия различным странам на сумму 265,6 миллиона долларов.

Как и раньше, крупные поставки вооружения будут осуществляться Израилю. Сейчас он намерен закупить ракеты класса «воздух—воздух» «Сайдуайндер» и ракеты класса «воздух—земля» «Маверик» на общую сумму 69,2 миллиона долларов.

ИЗ ПЕНТАГОНА

На 96,2 миллиона долларов будут проданы Кувейту зенитные ракеты «Хок» и оборудование для их запуска и обслуживания.

Саудовская Аравия закупает противотанковые ракеты «Дракон» на 44,3 миллиона долларов. Испании предполагается поставить крупную партию бронетранспортеров. Сумма сделки—33,7 миллиона долларов. Такие же машины на 13,9 миллиона хочет приобрести Ливан.

Артиллерийские снаряды на сумму 8,3 миллиона долларов будут проданы Малайзии.

ПРОГРАММА «СИБИРЬ»

Планы и свершения

„СМЕСТИЛАСЬ ОСЬ ЗЕМЛИ. Азия воспрянула! Названия городов в тундре или тайге, предгорьях Алтая или на Байкале, в Казахстане или у Каркского моря звучат для молодого поколения так же привычно, как Лондон, Париж, Берлин... План становится документом столь же обиходным, как, скажем, таблица умножения... И центры мировой конкуренции — биржи в ужасе прислушиваются к тиканью машин, отстукивающих данные о котировке металлов и станков, выпускаемых индустриальными гигантами Сибири», — писал в книге «Поля хлебов и нефтяные поля» французский публицист Поль Вайян-Кутюрье, посетив Сибирь в 1929 году. Вещие слова!

Тогда начиналась первая пятилетка СССР. Ныне завершается десятая. Эти 50 лет изменили Сибирь неузнаваемо. Ее промышленное производство выросло в десятки раз. В 1980 году она и Дальний Восток дадут половину советской нефти и газового конденсата, 40 процентов природного газа и угля, 30 процентов древесины, бумаги и картона, 20 процентов электроэнергии...

Динамизм этого развития, вносящего все больший вклад в советскую и мировую экономику, иные относят на счет здешних сокровищ, которые-де чуть ли не сами просятся в руки. Всем памятны открытые в XX веке золото и алмазы Сибири. Но ведь они и прочие богатства были тут искони. А прежде чем дались советскому человеку, их предстояло найти и взять вопреки всем трудностям.

Напомню, именно у нас в Сибири — полюс холода Северного полушария (до —71 градуса С). Свыше двух третей края — зона вечной мерзлоты (6 млн. кв. км). В ее владениях находится и западносибирский нефтегазоносный бассейн. Находится он на широте Аляски и близок ей суровым климатом. А средний дебит скважин на промыслах тут примерно 200 тонн нефти в сутки против 1.000—2.000 и даже 3.000 на Ближнем и Среднем Востоке. Отсюда и намного большие удельные затраты.

Нефть тут впервые добыли в 1959 году. В 1965-м получили около 1 млн. тонн. В 1970-м — свыше 31 млн. Такой рост вопреки всем трудностям обнадеживал. Западные эксперты скептически оценивали одобренные XXIV съездом КПСС планы добыть здесь в 1975 году не менее 120—125 млн. тонн нефти. А мы добыли 148 млн. План на 1980 год — свыше 300 млн. тонн. Весь прирост ее добычи в СССР за 1976—80 гг. и почти весь — природного газа, алюминия, а также в значительной мере — продукция энергоемкой химической и целлюлозно-бумажной отраслей — таков вклад Сибири.

Страна наша в целом увеличит за пятилетие промышленное производство на 35—39 процентов. Сибирь — на 50 процентов. Ее освоение при таких темпах и специфических условиях (повышенные затраты сил и средств, пониженная способность природы к восстановлению) должно быть не просто планомерным, но особо дальновидным, всесторонне обоснованным экономически и экологически. Разрозненные исследования, не подчиненные единым целям, программам и руководству, не смогли бы дать оптимальные, наилучшие решения всего комплекса задач.

Созданное в 1957 году Сибирское отделение Академии наук СССР координирует и направляет усилия по всему фронту таких поисков в масштабе огромного региона, все шире применяя программно-целевой метод их организации. В 1978 году оно рассмотрело проекты 24 программ, рассчитанных на 2—3 пятилетки и охватывающие узловые вопросы рационального использования недр, земель, лесов, вод Сибири и Дальнего Востока, долгосрочные аспекты развития территориально-производственных комплексов, экономико-экологические проблемы формирования новых промышленных районов. Это 24 части единого целого — будущей программы «Сибирь» (точное ее название: «Комплексное освоение природных ресурсов Сибири»). Вот краткая характеристика некоторых из этих разработок.

Нефть и газ Западной Сибири. Как отметил в речи на XVIII съезде ВЛКСМ Л. И. Брежнев, всего за 10 лет мы превратили этот таежный край в главную нефтяную базу страны. Ныне здесь разворачивается мощная газовая и химическая индустрия. На Оби экономически осваивается и заселяется территория в 1 млн. кв. км (это Англия, Испания и Италия, вместе взятые). Смело вложив огромные средства, мы не ошиблись. Западная Сибирь, дающая уже почти половину советской нефти и большое количество газа, в ближайшие 10 лет обеспечит основной прирост добычи этих ценных видов топлива и сырья. Наступил новый, еще более сложный этап развития региона. Здесь предстоит вдвое-втрое увеличить объем всех работ. Потребуются новые материально-технические затраты и приток людей.

Цель программы — подкрепить эту базу новыми ресурсами полезных ископаемых. Уже обоснованы перспективы поисков нефти на юго-востоке региона. Намечено повысить эффективность разведки, освоения и эксплуатации залежей, транспортировки нефти и газа на большие расстояния. Предполагается усовершенствовать технологически переработку сырого продукта на Тобольском и Томском нефтехимических комбинатах.

Широкий поиск новых месторождений перспективен не только в Западной, но и в Восточной Сибири, хотя, конечно, они становятся все более труднодоступными: приходится проникать все глубже в недра, все дальше на восток, на север, в еще более суровые, необжитые края. Но накопленный опыт позволяет надеяться на уверенное решение проблем вопреки всем трудностям.

Экология, охрана окружающей среды в Сибири. Сюда, за Урал, все больше смещаются горнодобывающие и обрабатывающие отрасли промышленности. Растущему индустриальному воздействию на природу должны отвечать столь же масштабные меры ее охраны. Намечено еще лучше прогнозировать изменения окружающей среды с учетом интенсивного хозяйственного освоения, выработать рекомендации по оптимальному использованию земель, лесов и вод, по рекультивации почв, нарушенных при добыче полезных ископаемых. Особое внимание уделено разработке природоохранных мер в условиях вечной мерзлоты.

Здесь тоже мы можем опереться на уже накопленный опыт. Нами составлен ряд крупных комплексных программ. Некоторые из них уже осуществляются (охрана бассейна озера Байкал, экологически обоснованное освоение зоны Байкало-Амурской магистрали). Во время недавнего визита в СССР доктор Сабуро Икеда из университета Киото, эксперт Международного института прикладного системного анализа, не случайно отметил: «Сибирь вывозит в Японию уголь, древесину, металлы. Думаю, достойным предметом экспорта может стать и опыт сибиряков в охране природы. В развитии восточных районов СССР, как я убедился, осуществляет эффективные программы охраны окружающей среды».

Конечно, проблем впереди немало. Многие из 24 программ, которые со временем будут сведены в одну общую, только еще начали формироваться. По некоторым уже получены важные результаты, но сделать предстоит куда больше, чем сделано. В основном реализация программы «Сибирь» развернется в следующей пятилетке.

Прав был Вайян-Кутюрье, когда полвека назад сказал, что планы становятся документами столь же обиходными, как таблица умножения. Сегодня это сравнение еще более уместно: за их цифрами — математически строгие расчеты, охватывающие не одну, а 2—3 пятилетки. Всесторонний анализ проблем, поисков, решений — основа комплексных, крупномасштабных, долгосрочных программ, которыми определяется ныне будущее Сибири и всей нашей страны.

Гурий МАРЧУК,
академик, вице-президент АН СССР, председатель Сибирского отделения АН СССР, Герой Социалистического Труда.

КЛУБ «БОЕВЫЕ ПОДРУГИ»

В Рубцовске прошла общегородская встреча женщин - фронтовиков, на которой был создан совет клуба «Боевые подруги». Сейчас в городе живет и работает более трехсот женщин— участниц Великой Отечественной войны, все они ведут активную воспитательную работу среди молодежи. В числе активисток — Зинаида Андреевна Доленко, Александра Романовна Горчакова, Анна Григорьевна Синичкина и многие другие.

Комсомольцы и пионеры — красные следопыты средней школы № 6 прислали на это общегородское собрание телеграмму: «Сегодня на слете женщин-фронтовиков присутствует столько замечательных людей. И все они живут с нами рядом. Каждый человек — частица истории нашей Советской страны и живой замечательный пример для молодежи. Пусть никогда не стареют душой ветераны! Ждем вас в нашей школе».

Д. ПОНОМАРЕВ.

г. Рубцовск.

Спорт

ТРУДЕН ПУТЬ К ПОБЕДЕ

«ДИНАМО» (Барнаул) — «УГОЛЬЩИК» (Экибастуз) — 1:0.

«ДИНАМО». Грынгазов Рассчитаев, Галич, Дорофеев, В. Городенцев — Путинцев, Суслов (Долгов — 82 мин.), Чупин — Финк, Окунев (Кобзев— 66), Белозерский.

«УГОЛЬЩИК». Овчар, Оскома, Фомичев, Гуш, Порубчак — Муковоз (Апоченков — 82), Терехов, Голиков, Денисенко — Касенов, Чупин.

АРБИТР МАТЧА Ю. Ведь (Комсомольск на Амуре). СУДЬИ НА ЛИНИИ— Б. Чуваней, В. Федотов (Барнаул). (все республиканской категории).

Гол забил Окунев — (56, с пенальти).

Перед матчем наставники обеих команд пообещали, что их воспитанники будут бороться только за победу. Однако слова словами, а в игре гости — дебютанты лиги — путей к победе даже не искали: первый прицельный удар по воротам Грынгазова состоялся лишь минут за десять до конца первого тайма.

Трудно бороться с командой, не помышляющей ни о чем, кроме охраны собственных ворот. Там важнее умение нападающих играть в условиях плотной обороны, тем разнообразнее должен быть арсенал тактических средств.

Футболистам «Динамо» в этом матче не откажешь в настойчивости, упорстве. Никто не отсиживался за спиной товарищей, каждый смело шел в борьбу. Особенно активно играл Путинцев. Раз за разом с помощью Белозерского он обыгрывал на правом фланге защитников и отправлял мяч в штрафную. Но ни Окунев, ни Финк, ни Суслов, ни даже оказывавшийся на острие атаки Галич успеха не добились.

Однообразие навесных передач позволило защите гостей и уверенно игравшему вратарю приспособиться к манере действий динамовцев.

Гости вполне могли уйти с поля, выстрадав ничью, не проявя арбитр принципиальности в игровой ситуации, которую большинство судей стараются не замечать. Пенальти забил Окунев.

Отрадно отметить волевой настрой футболистов «Динамо», их высокую работоспособность на протяжении всего матча. Еще бы добавить умение забивать голы.

В. ПИСАРЧИК.

* * *

«ТОРПЕДО» (Рубцовск)— «ЦЕЛИННИК» (Целиноград) — 3:0.

«Торпедо»: Галеев — Сорокин, Мальков, Булыгин, Стуков — Кучеренко, Трухин, Черкасов (Пастухов, 83) — Рыжков, Ворона (Романюк, 85), Крымов (Дацюк, 90).

«Целинник»: Алиев (Уфимцев, 68) — Алтухов, Кабаев, Сергеев, Мазманьян — Коньков, Кренду (Исаков, 72), Филимонов — Бельский, Мартьян, Царев (Грицаев, 46).

Арбитр матча — Н. Сабитов (Омск). Судьи на линии — Н. Хоханов (Красноярск), В. Хисамутдинов (Ермак). (Все судьи — республиканской категории).

ГОЛЫ ЗАБИЛИ Рыжков (39, 78), Кучеренко (50).

Несмотря на убедительный счет, игра была маловыразительной, и зрители стали покидать трибуны задолго до финального свистка. Голы явились не результатом изобретательности нападающих, а следствием грубых ошибок защитников и вратарей гостей.

В. МАКСИМЕНКО.

ПАНОРАМА АЛТАЯ

Бийск

КВАРТИРЫ СТАНУТ ПРОСТОРНЕЕ

С каждым годом все больше девятиэтажных домов становится в Бийске. Это известная серия III-90, отличающаяся современной планировкой квартир. Детали домов выпускает новый завод крупнопанельного домостроения Бийского ДСК. Но не забыты и пятиэтажные здания, продукция старого ЗКПД. Ведь разноэтажность застройки — одно из средств улучшения архитектурного облика города. Строительство их имеет также немало экономических выгод. А чтобы планировка квартир в пятиэтажных домах отвечала современным требованиям, архитекторами внесены соответствующие изменения в проект. В результате площадь комнат и кухонь стала намного больше, а расположение их удобнее.

Для монтажа пятиэтажных зданий серии 1-335А в Бийском ДСК организовано специализированное управление № 59. Уже в нынешнем году коллектив его сдаст под отделку два пятиэтажных дома улучшенной планировки.

БИЙСК—ШУШЕНСКОЕ—БИЙСК

Таков маршрут мотопробега, который совершили спортсмены-мотогонщики с Бийского олеумного завода. Они посвятили его 110-й годовщине со дня рождения В. И. Ленина и 270-летию Бийска. На всем пути следования бийские химики выступали с лекциями и рассказами о своем родном городе.

К Вечному огню на площади Павших они возложили цветы с берегов Енисея.

НОВЬ СТАРОГО ТРАКТА

В стране широко известна автомагистраль, пересекающая кряжи Горного Алтая, знаменитый Чуйский тракт. Но мало кто знает даже в крае, что тракт этот — лишь часть большой дороги Новосибирск — Бийск — Ташанта. С каждым годом она становится все лучше, приспосабливаясь к современным габаритам и нагрузкам.

Большое внимание уделяется и Чуйскому тракту. Сейчас, например, намечена реконструкция его в районе знаменитого Белого Бома, где полным ходом ведутся изыскательские работы.

В. СИНИЦЫН.
корр. «Алтайской правды».

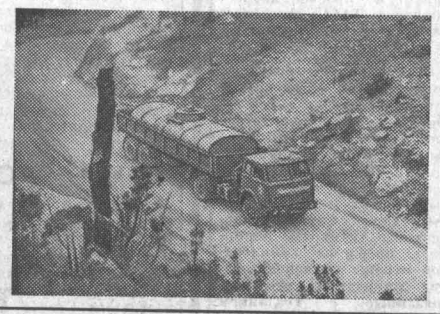

НА СНИМКАХ: топографические съемки ведут начальник проектного отдела управления дороги Новосибирск — Бийск — Ташанта М. А. Сорокин и инженер С. П. Евдокимов; груз для братской Монголии.

Поэтическая рубрика «АП»

Евгений ВЯЗАНЦЕВ

ЗАКОН ПРИРОДЫ

Все, все, что есть,
меняется в природе:
Дождь, ветер, снег,
потом опять ковыль,
Звезда, что кажется
нам вечной вроде б,
Взорвется вдруг
и превратится в пыль.
И все, что есть,
все схоже с облаками,
Со стаями
летящих в небе птиц,
В песок с годами
превратился камень
И в ветер грохот
древних колесниц.
Шагать не просто
нашим трудным веком,
Ведь самым трудным
кажется свой век.
Пусть все меняется,
но только человеком
Навеки должен
оставаться человек.

Анатолий КОРЧУГАНОВ

* * *

Мы шли сквозь лес,
На лица падал свет,
Процеженный через
Густые кроны,
В просветах неба
Плавал коршун —
Он неизменен много лет.
Ложились тени
Пятнами вразброс.
Кипело золотое
Разнотравье.
И от тропинки
Плавно вправо
Темнел щетинистый
Прокос.
Мы шли сквозь лес,
Но шли совсем иными,
Хоть неизменны
Наши имена,
Оброненные в землю
Семена
Цветами нам
Кивали голубыми.

На краевой ВДНХ

СЛУЖБА НАСТРОЕНИЯ

Интересная и полезная встреча с работниками службы быта состоялась на краевой Выставке достижений народного хозяйства в минувшие выходные дни.

Участники — одиннадцать объединений, в числе которых Алтайкрайтрикотаж, Алтайкрайшвейбыт, обувщики, Химчистка, фото, теле- и радиомастера, часовщики и ремонтники бытовых приборов. Боровихинский КБО и Алтайкрайсправка представили на выставке многие виды услуг. В настоящее время в краевом центре оказывают шестьсот таких услуг — почти на сотню больше, чем в прошлом году.

Увеличился не только объем услуг, но и их качество, появились новые, более совершенные формы обслуживания. Взятый ранее курс на глубокую индустриализацию бытовых услуг осуществляется с учетом индивидуальности заказчика. Бытовики стали использовать для работы местное сырье. Организован ряд комплексных приемных пунктов — в микрорайонах, на промышленных предприятиях. Принимаются заказы по телефону и на дому. Все смелее внедряется во всех объединениях абонементная форма обслуживания, все большее применение получают непромышленные виды услуг — прокат, мелкий ремонт и т. д.

Все виды услуг, которыми пользуются горожане, доступны и жителям села. Большая роль отводится в этом деле спецобъединениям, действующим в кооперации с сельскими районными управлениями бытового обслуживания. Для сельчан проводятся демонстрации моделей одежды и обуви образца 1979—1980 года. Так, барнаульские трикотажники уже побывали с этой целью в Ребрихе и Завьялове, Топчихе и Косихе, готовятся к поездке в Усть-Пристань. В Волчихе и Троицком открылись новые мастерские срочной химчистки, а в поселке коксохимиков в Сорокинском районе появилось новое здание прачечной и химчистки. За восемь месяцев текущего года на одного жителя села услуг оказано примерно столько же, сколько и на городского — почти на шестнадцать рублей.

Художники и модельеры объединения Алтайкрайтрикотажбыт разработали и показали на выставке интересную и перспективную коллекцию практичной, красивой и модной одежды из трикотажа.

Отличные подарки приготовили в Международный год ребенка алтайские трикотажники и швейники детям. На выставке можно было купить теплые и красивые вязаные курточки с капюшонами, жакетики из меланжированной пряжи, нарядные жилеты и платья.

Швейники предложили гостям выставки веселые, сочных расцветок детские платьица и костюмчики, разработанные по мотивам «250-летие родного города» и «Олимпиада-80». Их можно заказать в специализированном детском ателье «Сказка».

Порадовали посетителей выставки работники объединения Алтайкрайобувь.

Интересные виды услуг предложили фотомастера: создание тематических семейных фотоальбомов, съемку торжествен н ы х церемоний и обрядов на кинопленку и другие.

Все виды услуг перечислить невозможно.

— Все пожелания заказчиков мы стараемся выполнять быстро и аккуратно, — говорит главный инженер краевого управления бытового обслуживания Вальтер Корнеевич Гольман. — Совершенствуются формы бытового обслуживания, улучшается его структура. Мы хотим, чтобы люди уходили от нас с доброй улыбкой и словами благодарности.

Н. Хохловкина.

Фото В. Выборова.

В мире интересного

МЫСЛЮ— ЗНАЧИТ, ЖИВУ

«Можете ли вы доказать, что умные живут дольше?». Этот вопрос, заданный директору Института геронтологии Академии медицинских наук СССР Д. Чеботареву, не застал ученого врасплох.

Эта мысль, сказал он, впервые сформулированная исследователями процесса старения организма еще в начале века, получила в наши дни новую, вполне научную трактовку. Но правильнее, пожалуй, говорить не просто о людях, занимающихся умственной деятельностью, уточнил профессор, а о тех, кто ведет активную интеллектуальную жизнь.

— Эти выводы основаны на анализе наблюдений за судьбами конкретных людей?

— Н: только. И на исследованиях нейрофизиологов, медиков, психологов. Довольно убедительная статистика получена в нашем институте. Она доказывает: умственная тренированность помогает надолго сохранять все нервные процессы активными и гибкими. А нервная система — один из основных регуляторов, которые управляют в стареющем организме компенсаторными процессами и, значит, противостоят биологическому угасанию.

— Выходит, был неправ Мефистофель, когда открывал Фаусту секрет помолодеть хоть в восемьдесят лет? Ведь он рекомендовал: «Уединись в глуши полей, руби, копай, потей за плугом и ограничить тесным кругом себя и ум свой не жалей...»

— В последней своей рекомендации искуситель проявил явную неосведомленность. «Тесный круг» для ума губителен. И наоборот: его широта, активность несут с собой ни с чем не сравнимую отдачу. Ибо тогда с человеком остается мир его убеждений и мыслей. А они — источник богатой эмоциональной жизни. Ясность суждений и четкость оценок оберегают от мрачной раздражительности, настороженности, предубежденности — опасных спутников «бездумной» старости.

Г. ТОРЖЕВСКАЯ,
корр. ТАСС.

Киев.

«ПРОСТО СТАРУШКА...»

ЧЛЕНЫ ТОВАРИЩЕСКОГО СУДА заняли свои места. Председатель Н. Т. Фокин обратился к сидящим чуть поодаль женщинам:

— Доверяете суду рассмотреть ваше дело?

Одновременно прозвучало утвердительное:

— Да.

— Перехожу к сути дела. И председатель стал читать заявление потерпевшей, семидесятилетней женщины, и показания свидетелей.

Так начался этот необычный товарищеский суд в красном уголке Новосиликатинского поселкового Совета.

...Теплым августовским утром с клумбы около одного из домов поселка семилетний мальчонка сорвал цветок. Пожилая женщина, видевшая это, сделала шалуну замечание. На этом можно было бы поставить точку, если бы не вмешалась мать озорника. Не разобравшись, в чем дело, она «обрушила» на старушку массу нелестных слов. Довела ее до слез. Затем торжествующе покинула «поле боя».

К чести председателя, товарищеский суд шел по точно намеченному руслу: виновница скандала должна осознать свою неправоту.

Молодая женщина призналась, что погорячилась. Последовали извинения, примирение.

Вопрос, казалось, был решен. Но повод для размышлений о нравственных человеческих ценностях, о нашей культуре поведения остался.

Согласитесь, порой мы забываем, что рядом с нами живут престарелые люди, нуждающиеся в уважении, в теплом слове, действенной помощи.

Уступить место в трамвае. Пропустить вперед в очереди. Помочь нести тяжелую авоську. Наконец, внимательно отнестись к просьбе...

Это не так трудно. И в большинстве своем мы так и поступаем. Но встречаются и досадные «огрехи», как ржа, разъедающие, казалось бы, накрепко выстроенную стену, называемую уважением к людям.

— Зачем я первая с ней буду здороваться? Много чести! — раздраженно говорит молодая женщина о своей пожилой соседке по лестничной площадке.

— Ты, мамаша, — говорит старушке-матери сын, — пошла бы «прошвырнулась» на улицу: у меня сейчас гости будут.

Вот словесные образчики «уважения» к старости. А зачастую подобное происходит в присутствии детей. Какой урок преподносится им?

Мы вышли из одной страны — страны Детства. С ней связаны светлые воспоминания о школе, о замечательных людях, учивших нас добру, справедливости, уважению к старшим.

Как миг пролетели десять лет. Но почему за порогом школы мы так быстро забываем прописные истины культуры поведения? Расталкивая локтями стариков, женщин, детей, врываемся в автобус и облегченно вздыхаем, заняв местечко получше. Где уж тут вспомнить, чему учили в школе!

В свое время стенная газета одного из вузов сообщала о недостойном поведении студентки по отношению к пожилой уборщице. Эта студентка заявила на комсомольском собрании:

— Какая-то безграмотная уборщица смеет мне заявлять, что я не вытираю ноги!

Совершенно правильно поступили товарищи этой кичливой девицы, поместив в стенной газете хлесткую карикатуру и сопроводив ее подписью: «Чтобы всегда вытирать ноги и быть вежливым, не надо иметь высшего образования».

Чванливые молодые люди, подобные этой студентке, забывают, что они только собираются отдать обществу свои знания, умение, труд. Старый же человек уже потрудился, сделал для других, в том числе и для молодых, все, что мог. И в том, что имеет каждый из нас: образование, профессию, прямо или косвенно заложен труд людей предыдущего поколения. Оно нуждается в искреннем уважении и почитании.

Такт — чувство меры, умение вести себя правильно. Прежде чем сказать или сделать что-то, тактичный человек всегда подумает, как его слова и поступки будут восприняты, не нанесут ли они незаслуженной обиды, не оскорбят ли и без того легко раненое сердце много повидавшего, испытавшего в жизни человека?

...В известном детском рассказе мальчик помогает пожилой женщине перейти дорогу. На вопрос: не родственница ли она ему, он отвечает: «Просто старушка».

На жизненной дороге идут рядом с нами такие вот «просто» старушки и старики. Помочь им в трудную минуту, оградить от невзгод, не обидеть резким словом — наш долг.

Г. МАКСИМОВА,
учительница.

Зам. редактора
В. ЧИЛИКИН.

ЧТО? ГДЕ? КОГДА?

СПРАВОЧНЫЙ ОТДЕЛ «АЛТАЙСКОЙ ПРАВДЫ»

ТЕЛЕВИДЕНИЕ

ВТОРНИК 11 СЕНТЯБРЯ

ПЕРВАЯ ПРОГРАММА

МОСКВА

10.00 — «Время». Информационная программа. 10.40 — Утренняя гимнастика. 11.05—Ф. М. Достоевский — «Униженные и оскорбленные». Фильм-спектакль Государственного академического Малого театра СССР. 13.35 — Новости (по окончании — перерыв). 16.00 — Новости. 16.20 — «Сельские будни». Кинопрограмма. 17.05 — «Людвиг Ван Бетховен». 17.50 — «Русская речь». 18.20 — Концерт танцевального ансамбля «Средец» Софийского городского народного совета.

БАРНАУЛ

18.45 — «Земля алтайская». «Воспитание смены». 19.15 — «Для вас, труженики полей». Музыкальная программа. 20.00 — «Экран новостей».

МОСКВА

20.15 — «Сегодня в мире». 20.30 — «Совершенствовать хозяйственный механизм». «Говорят камазовцы». 20.50 — Народная артистка СССР Е. Н. Гоголева читает стихи и прозу русских и советских авторов. 21.30 — «Старое танго». Телевизионный музыкальный фильм. 22.30 — «Время». Информационная программа. 23.05 — Международный турнир по хоккею на приз газеты «Руде право». Сборная СССР — сборная Швеции. Передача из Чехословакии. По окончании (1.00) — информационный выпуск «Сегодня в мире».

ВТОРАЯ ПРОГРАММА

БАРНАУЛ

18.05 — «И творчества полет». Документальный фильм.

МОСКВА

18.45 — Творчество А. Афиногенова. 19.30 — «Жизнь науки». 20.00 — «Стихи — детям».

БАРНАУЛ

20.15 — «Основной Закон великой страны». Документальный фильм. 21.05 — «Экран новостей». 21.20 — «В мире прекрасного». Кинопрограмма.

РАДИО

ВТОРНИК 11 СЕНТЯБРЯ

По Барнаульской горсети с 12.00 до 16.00 — технический перерыв.

6.30 — Радиостанция «Урожай-79». Сообщает высадная редакция краевого радио. «Доблесть правофланговых» (оперативный экран социалистического соревнования на уборке). 8.15 — Обзор краевых газет. 11.30 — «Передовикам уборки-79». Концерт. 11.45 — «Рычаг управления». Передача с Барнаульского котельного завода. 19.15 — Последние известия. 19.30 —Москва. «Борьба и победы африканского народа». Ко Дню революции. 19.50 — Радиолистовка ГАИ «Маршрутами урожая». «Дорожные указатели». 20.00 — «На просторах Алтая». Радиогазета на немецком языке. В выпуске: «Жатва-79 называет своих героев». «Депутатские группы на уборке» — интервью с председателем Серебропольского сельсовета Табунского района Мартыном Штерцером. «Идеологическое звено за работой» — корреспонденция Дороти Эйгардт из Долинского совхоза Благовещенского района. «Вклад новатора» — зарисовка Карла Шифнера о рационализаторе Василии Динере из совхоза «Санниковский» Первомайского района. Из почты в редакцию. 20.45 — Москва. «Радиотеатр». В. Поволяев. — «Таежный морик». Премьера.

КИНО

«МИР» (автоответчик 5-64-95). «ПОГОВОРИМ, БРАТ...» (1—2 серии) — в 9 12, 15, 18, 20-40.

«РОССИЯ». «РАЗБОЙНИКИ ПОНИЗОВЛЕ» — в 9, 10 11-45, 12-30, 13-30, 15-15, 16, 17, 18-45, 19-30, 20-30, 21-45. «ТАКТИКА БЕГА НА ДЛИННУЮ ДИСТАНЦИЮ» — в 10-45, 14-15, 17-45, 21 (удл. сеанс).

«РОДИНА». «ГЕНРИХ VIII И ШЕСТЬ ЕГО ЖЕН» в 9, 10, 11, 12, 13, 14, 15, 16, 17, 18, 19, 20, 21 (два последних сеанса — удлиненные).

«ЮНОСТЬ». «РЕСПУБЛИКА ШКИД» — в 9 (для детей). «ПОГОВОРИМ, БРАТ...» (1—2 серии) — в 13, 17-30, 20.

«ЧАЙКА». «ИСПЫТАНИЕ ЧЕЛОВЕКА» (1—2 серии) — в 11, 13-30, 16, 18-30, 21. Хроника — в 9-30.

«ПИОНЕР». «ШЛА СОБАКА ПО РОЯЛЮ»—в 9-30, 11-20, 13-10, 15, 17, 19 (удл. сеанс), 21.

«АЛТАЙ». «БУЛОЧКА» — в 13 (для детей). «ГЕНРИХ VIII И ЕГО ШЕСТЬ ЖЕН» — в 15, 17, 19, 21 (удл. сеанс).

«ЗАРЯ». «НА ДИКОМ ЗАПАДЕ» — в 11-30 (для детей). «СЛУЧАЙНЫЕ ПАССАЖИРЫ» — в 13, 15, 17, 19 (удл. сеанс), 21.

«ЛУЧ». «КОЛЬЦА АЛЬМАНЗОРА» — в 15 (для детей). «ТРАССА» — в 9-30, 11-20, 13-10, 17, 18-45 (удл. сеанс), 21.

КЛУБ ЗАВОДА «ТРАНСМАШ». «ДЕНЬ ДЛЯ МОЕЙ ЛЮБВИ» — в 15, 17, 19 (удл. сеанс), 21 (удл. сеанс). 12 сентября для детей — мультсборник — в 10-30.

ЛЕТНИЙ КИНОТЕАТР ВДНХ. «В ПРОФИЛЬ И АНФАС» — в 12, 14, 16.

ПОГОДА

Сегодня днем по краю, по данным синоптиков, ожидается переменная облачность, без осадков. Ветер западный, 7—12 метров в секунду. Температура 12—17 градусов тепла.

По Барнаулу — переменная облачность, без осадков. Ветер западный, 7—12 метров в секунду. Температура 13—15 градусов тепла.

Давление на 13 часов 10 сентября было 750 миллиметров ртутного столба. Относительная влажность воздуха 80 процентов.

Уровень воды реки Оби у города Барнаула 10 сентября был 221 сантиметр над 0 графика водпоста. Температура воды 13,6 градуса. В ближайшие двое суток ожидается спад уровня воды.

ГОРОДСКОЕ ПРОФЕССИОНАЛЬНО-ТЕХНИЧЕСКОЕ УЧИЛИЩЕ № 44

(г. Новоалтайск, ул. Прудская, 9) объявляет дополнительный набор учащихся на 1979—80 учебный год

В ГРУППЫ СО СПОРТИВНЫМ УКЛОНОМ (классическая борьба), а также по специальностям: газоэлектросварщик, помощник машиниста электровоза, слесарь по ремонту автомобиля.

Учащиеся обеспечиваются усиленным питанием, общежитием, спортивной формой, находятся на полном государственном обеспечении.

Училище располагает специализированным залом борьбы, специализацию по борьбе ведут мастера спорта.

В специализированные группы принимаются юноши, окончившие 8—10 классов. Срок обучения: на базе 8 классов — 3 года, на базе 10 классов — 1,5 года.

ВНИМАНИЮ ПОКУПАТЕЛЕЙ!

С 12 по 30 сентября

НА КРАЕВОЙ ВДНХ

В ПАВИЛЬОНЕ «ТОРГОВЛЯ» текстильшвейобувьторгом проводится

ВЫСТАВКА-ПРОДАЖА

«ТОВАРЫ ЗИМНЕГО АССОРТИМЕНТА»

Посетители павильона смогут купить пальто мужские и женские, плащи, куртки, костюмы, платья.

Часы работы—с 10 до 18, перерыв — с 13 до 14 часов, выходной день — понедельник.

КОМБИНАТ ТОРГОВОЙ РЕКЛАМЫ.

Отпускникам сентября—октября!

БАРНАУЛЬСКОЕ БЮРО ПУТЕШЕСТВИЙ И ЭКСКУРСИЙ

РЕАЛИЗУЕТ ПОСЛЕДНИЕ ПУТЕВКИ

на 20-дневный отдых:

КРАСНОДАР - ЛАЗАРЕВСКОЕ (район Сочи) — с 21 сентября, стоимость 317 рублей;

ЛАЗАРЕВСКОЕ — с 23 сентября, 300 рублей;

ОДЕССА - НИКОЛАЕВ — с 23 сентября, 194 рубля;

СЕВАСТОПОЛЬ — с 24 сентября, 182 рубля;

ФЕОДОСИЯ — с 26 сентября, 252 рубля;

ГЕЛЕНДЖИК — с 29 сентября, 232 рубля;

Обращаться: ул. Пушкина, 78. Тел. 3-35-49 и 3-28-72.

АЭРОФЛОТ

ВНИМАНИЮ АВИАПАССАЖИРОВ И ГРУЗООТПРАВИТЕЛЕЙ!

С 3 СЕНТЯБРЯ на Барнаульского аэропорта выполняется рейс 811/812 на самолете Як-40 по маршруту БАРНАУЛ — КЕМЕРОВО — БАРНАУЛ, вылет из Барнаула в 3.50, из Кемерова — в 5.10;

С 5 СЕНТЯБРЯ введены рейсы на самолете Л-410: рейс 843/844 БАРНАУЛ — БЕЛОКУРИХА — БАРНАУЛ, вылет из Барнаула в 5-30, из Белокурихи — 6-45; рейс 845/846 БАРНАУЛ — РУБЦОВСК — БАРНАУЛ, вылет из Барнаула в 8-15, из Рубцовска — в 13-22.

С 5 СЕНТЯБРЯ из аэропорта РУБЦОВСК введен рейс 853/854 на самолете Л-410 по маршруту РУБЦОВСК — ПАВЛОДАР — РУБЦОВСК. Вылет из Рубцовска в 10-10, из Павлодара — в 11-55.

Время указано московское, частота движения всех названных рейсов — ежедневно (кроме воскресенья).

* * *

Каждую пятницу по маршруту БАРНАУЛ — ИЖЕВСК — ЛЕНИНГРАД — ИЖЕВСК — БАРНАУЛ выполняется грузовой рейс на самолете АН-12.

Время вылета из Барнаула — 3-30 (время московское).

Имеем возможность отгружать грузы в Киев, Сочи, Алма-Ату и другие аэропорты страны.

СЛУЖБА ОРГАНИЗАЦИИ ПЕРЕВОЗОК БАРНАУЛЬСКОГО АВИАПРЕДПРИЯТИЯ.

ОБЪЕДИНЕНИЮ АЛТАЙКРАЙТЕЛЕРАДИОБЫТТЕХНИКА

срочно требуется

СТАРШИЙ БУХГАЛТЕР материальной группы.

Обращаться: пр. Социалистический, 64. Тел. 5-12-36.

РАЙКОМ ДОСААФ ИНДУСТРИАЛЬНОГО РАЙОНА

продолжает набор на курсы ВОДИТЕЛЕЙ категории «В» (ШОФЕРЫ-ЛЮБИТЕЛИ).

Начало занятий—3 сентября.

Обращаться: г. Барнаул, ул. 50 лет СССР, 12. Телефон 4-92-55. Проезд на автобусах № 3, 7, 10, 18 до конечной остановки.

ДВОРЕЦ ПИОНЕРОВ И ШКОЛЬНИКОВ

проводит запись в кружки и творческие коллективы:

ХУДОЖЕСТВЕННЫЙ ОТДЕЛ — «В мире прекрасного», «Художественное слово», «Прикладное искусство», танцевальный ансамбль «Веселинка», «Юные мастерицы» (кройка, шитье, вязание, вышивка, искусственные цветы), «Мягкая игрушка», «Изостудия», «Юный оформитель», вокально-инструментальный ансамбль «Юность», духовой оркестр, школа горнистов и барабанщиков, октябрятский хор, пионерский и хор мальчиков, «Массовик-затейник»;

ОТДЕЛ НАУКИ И ТЕХНИКИ — «Радиоспорт», «Радиоэлектроника», «Судоконструкторский», «Автомодельный», «Фото-киностудия», Автоконструкторский», «Техническое моделирование», «Картингисты», «Космическое моделирование»;

ПОЛИТИКО-МАССОВЫЙ ОТДЕЛ — «Юный книголюб», клуб интернациональной дружбы «Меридиан», поисковая группа музея истории комсомола «Костер», «Юный шахматист», «Юный регулировщик», клуб «Самбо», художественная гимнастика.

ЗАПИСЬ производится в городском Дворце пионеров и школьников с 9 до 18 часов ежедневно, кроме субботы.

НАШ АДРЕС: г. Барнаул, пр. Ленина, 17. Телефоны: 3-76-63 и 3-84-07.

Добро пожаловать, юные друзья!

Краевой совет профессиональных союзов и крайком профсоюза работников культуры извещают о том, что в автокатастрофе погиб член КПСС, инструктор крайсовпрофа

ИВАНОВ Анатолий Федорович,

и выражают глубокое соболезнование родным и близким покойного.

Барнаульский горком КПСС, Центральный, Индустриальный райкомы КПСС и райисполком выражают глубокое соболезнование секретарю Индустриального РК КПСС Малаховой Г. П. и заведующей отделом Центрального райкома КПСС Чукановой С. П. по поводу смерти их отца, члена КПСС с 1943 года, персонального пенсионера

МАЛАХОВА Петра Ивановича.

БЮРО ПО ТРУДОУСТРОЙСТВУ

приглашает на работу:

каменщиков, газосварщиков, слесарей-сантехников, электриков, плотников, жестянщиков.

Заработная плата — 200—250 рублей.

Нуждающиеся обеспечиваются общежитием.

* * *

НА БАЗУ:

НАЧАЛЬНИКА производства, ЮРИСКОНСУЛЬТА, РАБОЧИХ на ремонт тары.

* * *

ВО ДВОРЕЦ ЗРЕЛИЩ И СПОРТА:

гардеробщиц, уборщиц помещений, киномеханика, слесаря - газоэлектросварщика, малара-штукатура, старшего инженера (инженер-строитель или техник-строитель), слесаря-сантехника, рабочих арены.

Обращаться: ул. Деповская, 34 и ул. Островского, 16, комн. 2.

Уважаемые выпускники средних школ!

После окончания школы перед вами открываются дороги в большую жизнь. Наше общество создает для молодежи все условия для продолжения образования, получения профессии и устройства на работу.

Одни из вас уже решили, кем быть, другие еще не выбрали профессию. Подобрать работу с учетом ваших желаний и способностей помогут КОМИССИИ по трудоустройству молодежи, созданные при исполкомах районных и городских Советов народных депутатов.

ИХ АДРЕСА: в Барнауле — пр. Социалистический, 21; пр. Красноармейский, 104-а; пр. им. Калинина, 8-а, комната 77; ул. Островского, 16, комната 2; ул. 50 лет СССР, 12, комната 19; в Рубцовске—пр. Ленина, 45; в Камне-на-Оби — ул. Комсомольская, 11; в Славгороде — ул. Володарского, 119; в Новоалтайске — ул. Мамонтова, 4; в Бийске— ул. Советская, 4; ул. Васильева, 93; ул. Ленина, 234; в Алейске — ул. Сердюка, 101; в Горно-Алтайске — ул. Кирова, 16; в Тальменке — пер. Банковский, 3; в Шипуново — ул. Международная, 89; в остальных районах и городах —в райсовпрофах.

Предприятия всех отраслей народного хозяйства края ждут приложения ваших сил и энергии.

Дорогие юноши и девушки, за направлениями на работу обращайтесь в комиссии.

СРЕДНЕЕ ГОРОДСКОЕ ПРОФЕССИОНАЛЬНО-ТЕХНИЧЕСКОЕ УЧИЛИЩЕ № 19 — ТЕКСТИЛЬЩИКОВ

объявляет дополнительный прием учащихся на 1979—80 учебный год.

Училище готовит: ПРЯДИЛЬЩИЦ, ТКАЧЕЙ, МОТАЛЬЩИЦ, РОВНИЧНИЦ.

Срок обучения 1 и 3 года.

Учащиеся в группах с 3-годичным сроком обучения получают среднее образование и профессию. Училище располагает благоустроенным общежитием, актовым и спортивным залами. Желающие могут заниматься в кружках художественной самодеятельности, технического творчества и спортивных секциях.

В училище принимаются девушки в возрасте 14,5—18 лет, с образованием 8—10 классов.

Время обучения в училище входит в общий трудовой стаж. Во время прохождения производственной практики учащиеся получают 50 процентов заработка.

Все поступившие на учебу (со сроком обучения 3 года) обеспечиваются бесплатным трехразовым питанием, форменной одеждой, общежитием.

Для выпускников средней школы срок обучения составляет год. Выплачивается стипендия в размере 76 рублей в месяц.

Для поступления необходимо явиться в училище лично, имея при себе паспорт или свидетельство о рождении, документ об образовании, характеристику из школы, справку с места жительства, четыре фотокарточки размером 3×4 см.

АДРЕС УЧИЛИЩА: 656038, г. Барнаул, ул. С. Республик, 10. Проезд на городском транспорте до пл. Октября.

Наш адрес:

г. Барнаул, ул. Короленко, 105. Индекс — 656099.

Телефоны для справок:

Приемная — 3-33-69, секретариат — 3-35-13; отдел информации и спорта — 3-46-92 (заведующий), 3-37-17; писем и массовой работы — 3-54-12 (заведующий), 3-48-71, 3-28-14, 3-33-84; отдел объявлений— 3-37-88, 3-33-62; общественная приемная — 3-37-62.

Телефоны собственных корреспондентов: в Бийске — 2-50-36; Алейске — 31-45; Рубцовске—92-25-57, 2-24-46; Камне-на-Оби — 2-17-58; Славгороде — 2-16-73; Благовещенке — 2-26-94; Тальменке — 9-25-08; Кулунде — 2-22-93.

Издательство «Алтайская правда» — 3-34-87.

Типография издательства «Алтайская правда» Алтайского крайкома КПСС.

АГ 05547. 50.300
Заказ 7480.
Тираж 212.000 экз.