ПРОЛЕТАРИИ ВСЕХ СТРАН, СОЕДИНЯЙТЕСЬ!

АЛТАЙСКАЯ ПРАВДА

Орган Алтайского краевого комитета КПСС и краевого Совета народных депутатов

№ 205 (17541) • ПЯТНИЦА, 7 СЕНТЯБРЯ 1979 ГОДА • Газета выходит с 12 августа 1917 г. • Цена 2 коп.

РЕКОРД ПЕРЕДОВИКА — РУБЕЖ КАЖДОГО ЗЕМЛЕДЕЛЬЦА!

На 5 сентября Алтай засыпал в закрома государства 560 тысяч тонн зерна.

План выполнен на 14 процентов.

ЛУЧШЕ ДРУГИХ ВЕДУТ ОТГРУЗКУ ХЛЕБА

Бийский, Троицкий, Советский и Алтайский районы.

ОТСТАЮТ: Табунский, Залесовский и Ключевский районы.

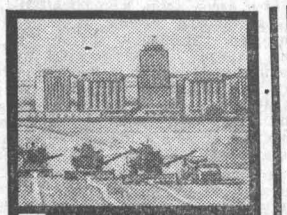

ПРЕСС-ЦЕНТР «АП» НА ЖАТВЕ-79

АДРЕС ПРЕСС-ЦЕНТРА:
656099, г. Барнаул, ул. Короленко, 105.
ТЕЛЕФОНЫ: 3-58-13, 3-14-64, 3-46-73.
Время работы — с 9.00 до 18.00.

НА ПОЛЯХ КРАЯ

КУРЬИНСКИЙ РАЙОН

В любую погоду ведут уборку урожая хлеборобы госплемзавода имени 50-летия СССР. Наилучших успехов на обмолоте добивается звено Егора Тихоновича Трясунова. На трех комбайнах СКД-5 оно намолотило с начала страды 8.289 центнеров. Норма коллективом выполнена на 136 процентов.

ПЕТРОПАВЛОВСКИЙ РАЙОН

Хлеборобы колхоза имени XIX партсъезда являются правофланговыми соревнования в районе за своевременное и качественное проведение осенних полевых работ. Хлеба здесь уже скошены почти на 70 процентах посевов.

Рекордной выработки добился кавалер ордена «Знак Почета» Иван Степанович Бехтев. В один из дней из бункера своего комбайна он выдал 512 центнеров зерна, выполнив норму более чем на 200 процентов.

В этот же день более чем на 300 процентов выполнила норму комсомолка Людмила Блинова. Вместе с мужем Федором они намолотили уже более 6.000 центнеров зерна. В честь Людмилы и Федора в райцентре поднят флаг трудовой славы.

Хлеборобы колхоза уже продали государству почти 16.000 центнеров зерна, это самый высокий результат в районе.

И. СКОРЛУПИН.

БАЕВСКИЙ РАЙОН

В конце августа коллектив кормозавода совхоза «Заря» рапортовал о выполнении годового плана. На склад и элеватор отправлено около 8.500 центнеров гранул из травяной муки вместо 8 тысяч.

Достойно несут вахту операторы Анатолий Иванович Егорченко, Юрий Афанасьевич Шаламов и Василий Серафимович Сорокин. Вместо 60 центнеров каждая смена выпускает по 100 — 120, а звено А. И. Егорченко до 156 центнеров корма.

Похвально отзывается о гранулах старший чабан совхоза В. Н. Грищенко:

— Нынче мы настригли с каждой овцы более 5 килограммов шерсти только потому, что в рационе была витаминно-травяная мука.

Б. ПОМЫКАНОВ.

ДОСКА ПОЧЕТА

ГВАРДЕЙЦЕВ ДЕСЯТОЙ ПЯТИЛЕТКИ

Рассмотрев итоги социалистического соревнования среди уборочно-транспортных звеньев на уборке урожая 1979 года, бюро крайкома КПСС, исполком краевого Совета народных депутатов, президиум краевого совета профсоюзов, бюро крайкома ВЛКСМ постановили:

Признать кандидатами на премию имени Героя Социалистического Труда **С. Е. ПЯТНИЦЫ:**

Коллектив звена госплемзавода «Родинский» (звеньевой **М. М. Мануйло**), намолотивший тремя комбайнами «Нива» 16.011 центнеров зерна, выполнивший норму на 193 процента.

Коллектив звена совхоза «Прибрежный» Калманского района (звеньевой **П. И. Гебгардт**), намолотивший двумя комбайнами «Нива» и двумя СКД-5 20.414 центнеров зерна, выполнивший норму на 171 процент.

Коллектив звена Бийской лесозаготовительной конторы (звеньевой **В. Ф. Жданов**), намолотивший в совхозе «Вперед» Бийского района двумя комбайнами СКД-5 и двумя «Нива» 22.234 центнера зерна, выполнивший норму на 164 процента.

Коллектив звена совхоза «Логовской» Первомайского района (звеньевой **И. Я. Пенкин**), намолотивший четырьмя комбайнами СКД-5 20.405 центнеров зерна, выполнивший норму на 164 процента.

Коллектив звена совхоза «Вперед» Бийского района (звеньевой **А. И. Пузанов**), намолотивший тремя комбайнами СКД-5 16.729 центнеров зерна, выполнивший норму на 160 процентов.

Коллектив звена совхоза «Восточный» Целинного района (звеньевой **В. С. Ганов**), намолотивший двумя комбайнами СКД-5 и одним «Нива» 18.200 центнеров зерна, выполнивший норму на 150 процентов.

Коллектив звена совхоза «Рубцовский» (звеньевой **А. С. Мельников**), намолотивший четырьмя комбайнами «Нива» 22.250 центнеров зерна, выполнивший норму на 140 процентов.

Коллектив звена совхоза «Рубцовский» (звеньевой **Г. Г. Шрайнер**), намолотивший четырьмя комбайнами «Нива» 21.725 центнеров зерна, выполнивший норму на 136 процентов.

Коллектив звена колхоза имени Калинина Бийского района (звеньевой **А. А. Качаев**), намолотивший тремя комбайнами СКД-5 16.620 центнеров зерна, выполнивший норму на 128 процентов.

Коллектив звена колхоза имени Калинина Бийского района (звеньевой **А. Г. Горн**), намолотивший тремя комбайнами «Нива» 16.380 центнеров зерна, выполнивший норму на 126 процентов.

Коллектив звена совхоза «Шубенский» Бийского района (звеньевой **В. Г. Баранов**), намолотивший двумя комбайнами СКД-5 и одним «Нива» 16.364 центнера зерна, выполнивший норму на 112 процентов.

Коллектив звена совхоза «Карабинский» Солтонского района (звеньевой **П. А. Кочетков**), скосивший тремя жатками ЖВН-6 зерновые с 1.700 гектаров, выполнивший норму на 150 процентов.

Семейное звено колхоза «На страже мира» Советского района в составе братьев **Василия и Николая Мильцевых**, намолотившее двумя комбайнами «Нива» 11.370 центнеров зерна, выполнившее норму на 112 процентов.

Коллективы — кандидаты на премию имени С. Е. Пятницы наградить Почетными грамотами крайкома КПСС, крайисполкома, крайсовпрофа, крайкома ВЛКСМ, занести на краевую доску Почета гвардейцев десятой пятилетки в газете «Алтайская правда».

Рекомендовать директорам совхозов и правлениям колхозов совместно с комитетами профсоюза премировать членов коллективов - кандидатов и водителей транспортных средств, обслуживающих эти коллективы, подарками стоимостью до 50 рублей.

ПО ТРИ НОРМЫ

В дни нынешней жатвы в Кулундинском районе особенно боевой работой отличается ипатовский комплекс совхоза «Семеновский». Механизаторами достигнут самый большой суточный прирост скошенных и обмолоченных площадей зерновых. Ежесуточно хлеба обмолачиваются здесь на тысяче и более гектаров. Благодаря этому в хозяйстве хлеба уже скошены с 70 процентов площадей и на 35 процентах — обмолочены.

Успех земледельцев — в высокопроизводительном использовании техники, умелом маневрировании ею, применении ипатовских методов косовицы и обмолота. Если погодная обстановка не позволяет работать на одном участке, техника немедленно переговаривается на другой. Производительно используется каждый час, работа идет весь световой день и даже в вечерние и ночные часы.

Добрый пример другим подают коммунисты. Один из опытнейших механизаторов хозяйства, заслуженный механизатор РСФСР, депутат краевого Совета народных депутатов, член райкома партии Николай Петрович Шестопалов при норме 26 обмолачивает хлеба на 40 и больше гектарах в день с отличным качеством. Такой же высокопроизводительной работой отличаются и члены его звена.

Особенно успешно в хозяйстве действует Ананьевский уборочно - транспортный комплекс, который возглавляет Давид Степанович Сакс. При уборочной площади три тысячи гектаров его коллектив скосил хлеба в валки более чем на 2.200 и обмолотил на 800 гектарах. Механизатор комплекса Александр Энбрехт при норме 24 за световой день жаткой ЖВН-6 скосил в один из последних дней хлеба на 72 гектарах, выполнив три сменные нормы. Так же работают многие члены этого комплекса.

Благодаря слаженной боевой работе в хозяйстве успешно ведутся не только косовица и обмолот хлебов, но и другие работы осеннего цикла. Хорошими темпами очищаются поля от соломы, ведется взмет зяби, подходит к концу уборка кукурузы на силос. Организованно идет сдача хлеба государству.

Н. ВАРЮХИН,
корр. «Алтайской правды».

Кулундинский район.

Урожайная «молния»

ЦЕЛЬ — ДВА ПЛАНА

ХЛЕБОРОБЫ СОВХОЗА «ЛЕНИНСКИЙ» ВЫПОЛНИЛИ НАРОДНОХОЗЯЙСТВЕННЫЙ ПЛАН ПРОДАЖИ ЗЕРНА ГОСУДАРСТВУ. НА ПРИЕМНЫЕ ПУНКТЫ ОТПРАВЛЕНО 2.142 ТОННЫ ДОБРОТНОГО ХЛЕБА.

Зерновые в этом хозяйстве занимают более 5,5 тысячи гектаров, их урожайность — 14 центнеров. Урожай снят с 70 процентов площадей.

Земледельцы совхоза сейчас высокими темпами ведут косовицу и обмолот колосовых, закладывают надежную основу будущего урожая — закончили засыпку семян, ведут вспашку зяби.

Полным ходом продолжается и отправка зерна в закрома государства. Цель тружеников хозяйства — выполнить не менее двух планов по хлебу.

Угловский район.

Встреча Л. И. БРЕЖНЕВА с Э. Берлингуэром

5 сентября в Кремле состоялась встреча Генерального секретаря ЦК КПСС, Председателя Президиума Верховного Совета СССР Л. И. Брежнева с Генеральным секретарем Итальянской коммунистической партии Э. Берлингуэром, находившимся в СССР на отдыхе.

Во встрече принял участие член Политбюро ЦК КПСС, секретарь ЦК КПСС М. А. Суслов.

Л. И. Брежнев информировал о том, как выполняется десятый пятилетний план, как претворяются в жизнь крупномасштабные проекты, призванные укрепить базовые звенья советской экономики. Он подчеркнул, что КПСС стремится все более широко вовлекать трудящихся в управление государственными и общественными делами. В этом партия видит залог успешного решения проблем, возникающих в ходе коммунистического строительства.

Л. И. Брежнев подтвердил интернационалистскую солидарность КПСС с коммунистами и всеми трудящимися Италии.

Э. Берлингуэр информировал о борьбе итальянских коммунистов за жизненные права и интересы трудящихся масс, за демократию и позитивное решение проблем итальянского общества. Он рассказал о понимании итальянскими коммунистами проблем борьбы за социализм и построение социализма. Э. Берлингуэр приветствовал успехи советского народа в экономике, науке, культуре и общественной жизни, которые укрепляют авторитет Советского социалистического государства и являются важным вкладом в борьбу миролюбивых антиимпериалистических сил во всем мире.

Товарищи Л. И. Брежнев и Э. Берлингуэр выразили убеждения коммунистов Советского Союза и Италии в том, что необходимо наращивать активность и инициативу в деле упрочения разрядки, прекращения гонки вооружений и обеспечения полного уважения независимости всех народов. Народы связывают большие надежды со вступлением в силу Договора ОСВ-2, который является крупным реальным шагом на пути укрепления международной безопасности. Обе партии придают особое значение дальнейшему развитию мирных, разносторонних отношений между государствами с различным общественным строем. Важную роль в этом играет движение неприсоединившихся стран, руководители которых в эти дни собрались на конференцию в Гаване.

Товарищи Л. И. Брежнев и Э. Берлингуэр считают, что укрепление мира и мирного сотрудничества между государствами Европы в значительной мере зависит от коммунистических и рабочих партий, от всех демократических организаций, от их действий и инициатив.

Была подчеркнута необходимость решительного отпора попыткам нагнетания вражды между народами, проявлениям антикоммунизма, клеветническим кампаниям против социалистических стран, движений за национальное освобождение.

Беседа прошла в атмосфере взаимопонимания и дружбы.

На беседе присутствовал помощник Генерального секретаря ЦК КПСС А. И. Блатов.

(ТАСС).

ЗАСЕДАНИЕ ПРЕЗИДИУМА ВЕРХОВНОГО СОВЕТА СССР

5 сентября в Кремле под председательством кандидата в члены Политбюро ЦК КПСС, первого заместителя Председателя Президиума Верховного Совета СССР В. В. Кузнецова состоялось очередное заседание Президиума Верховного Совета СССР.

С сообщением по первому вопросу повестки дня — о практике проведения сессий Советов народных депутатов в Узбекской ССР—выступил заместитель Председателя Президиума Верховного Совета СССР, Председатель Президиума Верховного Совета Узбекской ССР И. Б. Усманходжаев. Он рассказал о работе по выполнению решений XXV съезда КПСС, Пленумов Центрального Комитета партии, требований Конституции СССР, которую под руководством партийных органов осуществляют Советы республики.

В обсуждении вопроса приняли участие депутаты Верховного Совета СССР М. М. Мусаханов и Д. Юсупов, которые по поручению Президиума Верховного Совета СССР ознакомились на местах с практикой проведения сессий Советов.

Подводя итоги обсуждения, В. В. Кузнецов подчеркнул, что рассмотрение на заседании Президиума вопроса о практике проведения сессий Советов народных депутатов в Узбекской ССР является реализацией указаний товарища Л. И. Брежнева о регулярном изучении, обобщении и распространении опыта работы Советов в различных областях их деятельности. В Узбекистане накоплен значительный опыт работы Советов по подготовке и проведению сессий. Закономерно, что в их повестках дня центральное место занимают вопросы комплексного экономического и социального развития, дальнейшего повышения эффективности промышленного и сельскохозяйственного производства. Этого требуют сегодняшний день, задачи, определенные ЦК КПСС в постановлениях о дальнейшем совершенствовании хозяйственного механизма и об улучшении планирования.

(Окончание на 3-й стр.).

НЕТ ЗАДАЧИ ВАЖНЕЕ

Репортаж

Петр Васильевич Функ из совхоза «Пограничный» — один из лучших комбайнеров в районе. Нынче он возглавляет звено из шести механизаторов. Такое доверие оказано не только потому, что опыта и работоспособности ему не занимать, но и потому, что он партгрупорг.

— Сегодня рано утром собрались, — рассказывает он, — и решили работать до тех пор, пока роса не выпадет. Каждый сделает не меньше двух норм.

И в предшествующие дни, когда часто мешали дожди, члены его звена не уходили с поля, не сделав полторы нормы. Например, И. Г. Бауэр и его сын Николай, который первый год на комбайне, скашивали за сутки до 70 гектаров. А все звено — более 200. Благодаря такому настрою и мастерству и в непогоду в хозяйстве с каждым днем набирали темпы уборки урожая.

В хозяйствах района созданы 20 уборочно-транспортных комплексов. Один из них — в совхозе «Украинский». Секретарь парткома совхоза А. Н. Сухоруков показывает условия быта механизаторов:

— В двух вагончиках комбайнеры отдыхают, рядом — столовая. Здесь—телевизор, радиоприемник, газеты, журналы, наглядная агитация. Есть душ. Все это способствует боевому настрою, помогает производительно трудиться.

В этом комплексе немало посланцев города. Работают они неплохо, не отстают от опытных механизаторов.

Коль речь пошла о помощи горожан селу, то нужно рассказать об уборочно-транспортном комплексе на Батаевском отделении совхоза «Славгородский», которым руководит В. И. Ковалев. Комбайнеры, шоферы, сварщики, заправщики — рабочие завода имени Г. С. Верещагина. Раньше они тоже помогали совхозу в уборке урожая, но работали в разных отделениях. Нынче их объединили в один комплекс.

— Так лучше, — говорит рабочий завода Александр Симахин. — Мы все знаем друг друга, постоянно оказываем помощь.

Одна за другой подходят «Нивы» к краю поля. Вдалеке показалась машина. Это Валя Малых привезла комбайнерам обед.

Рабочий накал на полях хозяйств района растет. Самая высокая пшеница выращена в колхозе имени Кирова — здесь думают на круг получить по 18 центнеров с гектара.

Однако надо сказать, что не везде максимально используют погожие дни. В совхозе «Максимовский», например, в тот же день, когда мы там были, можно было косить пшеницу, но около 30 комбайнов стояли на приколе. Главный агроном совхоза В. Ф. Свинарчук заявила, что торопиться не следует, успеем...

А. ПАНТЮКОВ.

Славгородский район.

У КАЖДОГО СВОЯ ТАКТИКА

Трудностям наперекор

Как и всякая горячая страдная пора, нынешняя жатва рождает и своих героев, и свой опыт организации работ, использования техники, преодоления возникающих трудностей. Сегодня слово об этом — главному агроному Егорьевского райсельхозуправления Михаилу Тимофеевичу ПОРУБАЕВУ:

— В теперешних погодных условиях самое главное, что требуется от каждого труженика полей, это — проявлять как можно больше инициативы, смекалки и оперативности в перестройке работы. Именно так и поступают в наших передовых хозяйствах. Если поле чистое и колосья на нем довольно сухие, сразу пускают комбайны на обмолот и тут же отвозят зерно на хлебоприемные пункты. Если же массив сорный и сырой, обязательно косят на свал. Когда начинается дождь, переключают все силы на очистку зерна на токах. При полеглых хлебах используют стеблеподъемники Морозова, эксцентриковые мотовила. Широко применяют конвертный способ жатвы. При нем меньше делается поворотов, не сминаются под колесами валки, удобнее отвозить зерно от комбайнов, а все это в конечном счете ускоряет темпы уборки, заметно улучшает ее качество.

При райкоме партии созданы специальные оперативные группы, которые помогают земледельцам лучше организовать уборку и осуществляют постоянный контроль за ходом ее. На группу, которой я руковожу, возложена ответственность за качество жатвы, подготовку семян, уборку соломы и взмет зяби. А группа, возглавляемая работником Сельхозтехники Альбертом Ивановичем Солдатенко, занимается вопросами технического обслуживания комбайнов, жаток, автомашин, тракторов и транспортировки хлеба. Активное участие в борьбе за быстрое, высококачественное проведение уборки принимают, разумеется, также депутаты и народные контролеры. В колхозе «Алтай», например, депутатский пост возглавляет опытный хлебороб, искусный механик-наладчик Семен Петрович Сенькин. Он очень зорко, придирчиво следит за всем, что делается на полях.

В этом хозяйстве создан один уборочно-транспортный комплекс во главе с колхозным агрономом Николаем Степановичем Синьковым. Все механизаторы работают по-ударному, на совесть. Звено Николая Петровича Рыженкова намолотило за 12 дней четырьмя комбайнами СКД-5 почти 9.500 центнеров зерна при норме 8.448. А первого сентября выполнило около двух норм. Высокие показатели у звена Алексея Никифоровича Полянского. Всего в колхозе обмолочено зерновых на более чем двух тысячах гектарах при посевной площади 3.325.

Слаженно, четко идут дела в колхозе «Лебяжье». Зерновых здесь скошено 70, а обмолочено 65 процентов. Все три комплекса перевыполняют задания. Комбайнер Николай Михайлович Воистинов намолотил с начала уборки более двух тысяч центнеров зерна.

ПОЛНЯТСЯ ЗАКРОМА

В колхозе «Россия» пшеница занимает 2.500 гектаров. А растет она более чем на пятидесяти участках. И сейчас, когда идет массовая уборка, приходится то и дело перегонять комбайны с одного места на другое. Но, несмотря на это, «Россия» занимает одно из первых мест в районе по темпам уборки и сдачи хлеба государству.

Механизаторы здесь работают по-ипатовски. На всех полевых станах действуют идеологические звенья. Ранним утром они получают у секретаря парткома колхоза А. Ф. Головина информацию о ходе уборки, а потом выпускают боевые листки, «молнии», поднимают флаг трудовой славы.

Заходим в агитпункт первого участка. Здесь—социалистические обязательства на 1979 год, график уборки и сдачи зерна на элеватор, боевой листок, который выпустили молодые агитаторы — работники Дома культуры Светлана Краушь и Людмила Черепанова. Боевой листок посвящен молодежному звену Анатолия Черепанова, которое намолотило уже 10 тысяч центнеров зерна.

Земледельцы колхоза обязались сдать государству 24 тысячи центнеров зерна. А этот коллектив собрал почти половину урожая.

На полевом стане первого участка, на построенных в линейку машинах, — транспаранты: «Хлеб—сила, слава и гордость Алтая!», «Выполним обязательство по сдаче хлеба государству!»

Снаряжался красный обоз на элеватор.

Механизаторы, шоферы — все колхозники с полным напряжением сил трудятся в эти дни на полях, быстрыми темпами ведут отгрузку зерна в закрома Родины.

П. КАМЕНСКИЙ.

Тальменский район.

ПРЕБЫВАНИЕ В НОВОСИБИРСКОЙ ОБЛАСТИ

НОВОСИБИРСК, 5 сентября. (ТАСС). Секретарь ЦК КПСС М. С. Горбачев 4—5 сентября находился в Новосибирской области.

В ряде районов он ознакомился с ходом уборки урожая, продажи хлеба государству, подготовки к зимовке скота, беседовал с механизаторами, партийными и советскими работниками. М. С. Горбачев побывал также в научных учреждениях сибирских отделений ВАСХНИЛ и АН СССР.

На встрече с партийно-хозяйственным активом, которая состоялась в обкоме КПСС, рассмотрены пути и средства наращивания темпов и повышения качества уборочных работ, эффективного использования техники, выполнения планов и социалистических обязательств продажи государству зерна и других сельскохозяйственных продуктов. Претворяя в жизнь решения XXV съезда партии и июльского (1978 г.) Пленума ЦК КПСС, труженики области полны решимости добиться в этом году перевыполнения плана продажи зерна государству и засыпать в закрома Родины не менее одного миллиона шестисот тысяч тонн зерна.

БАРНАУЛ

ЛЮДИ • ПРОБЛЕМЫ • НОВОСТИ

ПАРТИЙНАЯ ХРОНИКА

СОВЕРШЕНСТВОВАТЬ УПРАВЛЕНИЕ ПРОИЗВОДСТВОМ

Бюро Железнодорожного райкома КПСС рассмотрело вопрос о работе партбюро и руководства производственного объединения Алтайсельхозремонт по совершенствованию управления производством в свете постановления ЦК КПСС и Совета Министров СССР «Об улучшении планирования и усилении воздействия хозяйственного механизма на повышение эффективности производства и качества работы».

Отмечено, что коллектив объединения успешно трудится по осуществлению решений XXV съезда КПСС, выполнению государственного плана десятой пятилетки, взятых социалистических обязательств.

Существенно улучшилась организация управления. Более четко определены функции служб и подразделений, ответственность, права и обязанности работников управленческого аппарата. Концентрация средств по капитальным вложениям позволила улучшить работу Ключевского, Михайловского заводов, поднять на более высокий уровень решение социально-экономических проблем в коллективах. Улучшилась кооперация между заводами.

Вместе с тем работа руководства производственного объединения Алтайсельхозремонт по совершенствованию управления производством осуществляется еще не на уровне современных требований.

Редко заслушивают на партийных собраниях отчеты руководителей служб. Не находят должного отражения вопросы совершенствования управления производством в социалистических обязательствах.

Бюро райкома определило меры по исправлению недостатков.

АКТИВНАЯ ПОЗИЦИЯ ПАРТГРУППЫ

Три года подряд вожаком партийной группы коммунистов плавильного отделения чугунолитейного цеха моторного завода избирают мастера цеха Александра Ивановича Мохленко.

В своей повседневной работе партгруппа стремится мобилизовать все усилия к тому, чтобы дать продукции больше, лучшего качества, с меньшими затратами.

Все члены партийной группы занимаются в сети политпросвещения. Не упускается из поля зрения и техническая учеба людей.

Успехам коллектива во многом способствует организация действенного социалистического соревнования.

Бюро Ленинского райкома КПСС одобрило опыт работы этой партгруппы и обязало партийные организации района всемерно распространять его.

СЧАСТЛИВАЯ ПОЛОСА ЖИЗНИ

1730-1980 250 лет Барнаулу

ВНАЧАЛЕ несколько строк из Леонида Мартынова: «Забываются не только названия улиц, но и старые очертания самих городов, и если перед тобой встает какой-нибудь барнаулец либо бийчанин былых годов — слушай и не перебивай его, повествования не прерывай обо всем, о чем помнят лишь А. Караваева или художница Е. Каравай...»

...В жаркий июньский день 1965 года Анна Александровна Караваева собиралась отдыхать на юг, была занята преддорожными хлопотами, но согласилась принять меня, узнав, что я с Алтая. И хотя беседа наша была непродолжительной, я как бы совершил путешествие вместе с писательницей в ее молодость, которая прошла на Алтае. Это время она назвала «счастливой полосой своей творческой жизни».

Анна Караваева свою литературную деятельность начала на Алтае. Выпускница историко-филологического факультета Высших женских (Бестужевских) курсов, куда была принята осенью 1913 года вне конкурса как медалистка, она стала преподавать русский язык и литературу в Барнауле.

Время было тревожное. Еще в глухих уголках Алтая рыскали недобитые белые банды. Но уже властвовал дух созидания, строительства новой жизни.

А. Караваева пробует свои силы в литературе. В газете «Красный Алтай» публикуются ее первые стихи, позже в Барнауле выходит сборник стихов «Чертополошье». В 1921 году в Барнауле выпускается альманах «Сноп», в котором появляется рассказ А. Караваевой «Под искрами». В последующие годы ею опубликованы повесть «Золотой клюв», романы «Лесозавод», «Огни», «Разбег», «Родной дом», многочисленные рассказы и очерки.

Первым крупным произведением А. Караваевой, посвященным Алтаю, стала повесть «Золотой клюв», написанная в 1925 году. Прежде чем создать историческую книгу, писательнице пришлось много и кропотливо поработать над материалами о тяжелом положении рабочих царских заводов во второй половине XVIII века.

Анна Александровна с волнением рассказывала мне о той поре, об истории создания повести: «Работала я с большим воодушевлением в барнаульском архиве. Там было много интересного материала. Перечитала все дела беглых рабочих, фамилии взяла из этих же дел».

Работая над повестью, А. Караваева не ограничилась только архивным материалом. Она совершила в 1923 году длительное путешествие по Горному Алтаю, познакомилась с теми местами, где искали убежища подневольные рабочие царских заводов. Автора «Золотого клюва» восхитил Горный Алтай: «Увидев воочию сказочно живописные пейзажи Алтая, его дивные альпийские луга, знакомясь с его народом, радушным и гостеприимным, я еще глубже поняла, с какой неодолимой силой влекли к себе закрепощенных рабочих царских заводов эти вольные горные места!»

Судьба русских рабочих решается на образах бергалов, беглых рабочих — Сеньчи Кукорева, Марея Осипова, Евграфа Пыркина, крепостного Степана Шурыгина и других обездоленных людей, мечтавших построить новую жизнь, честную, свободную от притеснения и эксплуатации. С этой думой они убегают на вольные земли Горного Алтая. Беглецы начинают заниматься хозяйством, обзаводятся семьями. Но свободная жизнь продолжалась недолго. «Ложные поселяне» были схвачены и доставлены в Барнаул, где и погибли от шпицрутенов.

Стихийный протест одиночек не приносил желаемого результата. Это чувствует своим умным и многострадальным сердцем Марей, у которого от произвола местных властей погибли две дочери, сын и жена.

Повесть рассказывает не только о тяготах русских рабочих Колывано-Воскресенских заводов, но и о положении алтайского народа. На Алтае, который считался царской колонией, самоуправство русских чиновников было безграничным, коренное население фактически не имело никаких прав. Об этом с негодованием пишет Анна Караваева.

Писательнице удалось нарисовать запоминающиеся характеры алтайцев — старого Улыгая и его дочери Кырту. Образ Улыгая связан с проблематикой повести. Улыгай поет песню о «Золотом клюве», в которой выражена основная мысль произведения. «Золотой орел о двух головах» терзал не только алтайцев, но и русский народ.

По предложению редактора газеты «Красный Алтай» А. Караваева летом 1922 года едет в командировку «в лесозаводские места», где восстанавливали хозяйство, «нередко просто из-под пепла, оставленного белогвардейскими бандами, поднимали к жизни целые заводы». Материал, связанный с восстановлением лесной промышленности на Алтае, стал основой романа «Лесозавод». А. Караваева позже рассказывала: «Когда меня спрашивали, откуда все взялось, откуда все пошло, я отвечала: от газеты, от славной нашей газеты «Красный Алтай»!.. Не будь этой живой связи с ней, не было бы и романа».

Г. КОНДАКОВ.

Курс — эффективность

СОБСТВЕННЫМИ СИЛАМИ

СРЕДИ подобных предприятий страны Барнаульская фабрика валяной обуви занимает примерно четвертое место по уровню механизации производства, производительности труда и выполнению плановых заданий. Продукция фабрики — войлок, детали из него и валенки разных размеров — имеет хороший сбыт и перспективы к повышению спроса. Растет и план. В прошлом году, например, надо было выпустить 644 тысячи пар валенок, а в нынешнем — уже 648. Но с прошлогодним планом фабрика не справилась: в середине года нарушился ритм производства. Это произошло в основном из-за недостатков в организации работы.

Многие годы фабрика жила без каких-либо серьезных изменений в своем производстве. Но научно-технический прогресс, не миновавший и это предприятие, поставил под сомнение незыблемость прежнего способа изготовления валенок. Стало ясно, что с планом, который растет из года в год, без повышения технического уровня не справиться. Нужна новая техника и большая реконструкция.

Реконструкциями и техническим оснащением предприятий войлочной и валяной промышленности занимается Госвалмашпроект. Но он не делает крупных разработок. В традициях этой организации — обобщение опыта различных фабрик и незначительное усовершенствование старых машин. Поэтому Барнаульская валяная фабрика вынуждена при перестройке производства рассчитывать больше всего на себя.

Самые большие изменения произошли на предприятии за последние два года. Было построено четыре склада сырья вместимостью 250 тысяч тонн каждый, поставлено 56 единиц нового оборудования, изменена компоновка машин в чесальном цехе, которого больше всего коснулась реконструкция.

С Анной Сергеевной Капустиной, секретарем партийной организации фабрики, мы стояли в чесальном цехе. Здесь светло, не очень просторно и довольно шумно. Справа стоят вдоль стены машины, слева — уплотняющие доски. Анна Сергеевна рассказывает:

— Раньше машины стояли поперек линии, заготовки приходилось носить из одного конца цеха в другой, не было возможности смонтировать транспортер для удаления отходов производства.

То есть реконструкция касается здесь лишь изменений в расстановке машин и некоторого улучшения условий труда. Значительную пользу цеху может принести организация машинной загрузки чесальных станков, но такой техники пока еще нет. Много в цехе вспомогательных ручных работ.

В основном цехе готовятся к пуску новой линии. Станки те же самые, но новое расположение их таково, что каждый будет работать вдвое производительнее, а главное — обслуживание техники гораздо проще. Новая линия в течение ближайших лет поможет справиться с планом, а вот какую реконструкцию можно ввести с расчетом на более далекие перспективы, никто не знает. И здесь слово за техническими специалистами. Но, к сожалению, они пока всецело в заботах текущего дня.

— Мы заняты в основном «узкими» местами, — сказал главный инженер Вениамин Алексеевич Боков, — стараемся малейшее отклонение от графика устранить на другой же день.

Устранять, конечно, надо, но надо видеть и будущее, приближать его.

— Проводимая нами реконструкция — это не то, — говорит директор фабрики В. Я. Герберг. — Практически это рационализация. Да плюс обмен опытом. Поехали на Оренбургскую фабрику, увидели там опаливающую машину, сделали у себя. Серьезных проектов реконструкции нам не предлагают даже в перспективе. В ближайшие годы мы должны перевести фабрику на питание от электросети напряжением 380 вольт, закончить реконструкцию сушилки и детального цеха. Это большая задача. Фабрике нужна помощь. Но, например, наши шефы, моторный завод, в течение двух лет не могут сделать угароочищающую машину.

У предприятия много проблем. Но главная все-таки — совершенствование технической базы.

За семь лет выпуск продукции вырос на фабрике на 63 тысячи пар, а количество рабочих уменьшилось на двести человек. Значит, у предприятия есть внутренние резервы ускорения техпрогресса, и их впредь надо максимально использовать. Вместе с тем дело технического прогресса следует поставить на надежную основу.

О. ЛОГИНОВ.

ЗАВОДСКАЯ НОВЬ

Широким потоком идут технические новшества на Барнаульский станкостроительный завод. С начала пятилетки здесь комплексно механизированы и автоматизированы один цех и пятнадцать производственных участков. Парк автоматических роторных линий и термохимических агрегатов увеличился в полтора с лишним раза, а станков с числовым программным управлением — более чем вдвое. Это позволило поднять уровень механизации и автоматизации труда коллектива предприятия до 79,1 процента.

В шести цехах получила прописку АСУ «Сигма». Подготовлена к сдаче межведомственной комиссии комплексная система управления качеством работы. Всевозрастающий вклад в техническое перевооружение завода вносят инженерно-технические работники. Почти все они трудятся по хорошо продуманным творческим планам. Особенно выделяются своей активностью такие специалисты, как О. И. Юхкам, В. Г. Попов, В. Г. Горшков и многие другие. Значителен и вклад рационализаторов. С начала пятилетки экономическая эффективность от внедрения их предложений возросла на 200 с лишним тысяч рублей в год.

Все это благотворно сказывается на производственных показателях. Коллектив завода из месяца в месяц успешно выполняет государственные планы и свои социалистические обязательства.

М. СТЕПАНОВ.

С большим опережением

Коллектив Барнаульского завода технического углерода успешно выполняет социалистические обязательства, принятые на четвертый год пятилетки. За минувшие восемь месяцев выпущено сверх плана 1.250 тонн углерода и реализовано его дополнительно на 235 тысяч рублей. Задание по производству углерода ПМ-100, самой высшей на заводе марки этой продукции, перекрыто в два с лишним раза.

Первенство в соревновании заняли работники цеха ПМ-75. Они выдали 815 тонн сверхплановой продукции. Задание по росту производительности труда перевыполнили на 9,5 процента. Среди лучших работников предприятия наиболее высоких показателей добились аппаратчица Валентина Яковлевна Симаева и слесарь по ремонту технологического оборудования Леонид Андреевич Покладов.

Л. МАКАРОВ.

Истоки успеха

Свыше четырех с половиной миллионов рублей сверх плана — таков восьмимесячный итог работы Барнаульского меланжевого комбината по реализации продукции. Это на 14,2 процента больше, чем за такой же период прошлого года.

Истоки успеха — в развитии социалистического соревнования, патриотического движения многостаночников и внедрении новейшего высокопроизводительного оборудования. 316 текстильщиц и 35 бригад досрочно завершили четырехлетние планы. К началу сентября рапортовали о выполнении личных пятилеток прядильщицы Валентина Викторовна Иванова и Евдокия Дмитриевна Закликовская. Таких правофланговых теперь на комбинате стало 39. А семеро меланжистов выдают продукцию уже в счет 1982 года. На сверхтиповом уплотнении работают 1.063 человека. С начала года введены в строй несколько десятков новых механизмов и около четырехсот модернизировано.

М. ЛЫКОВ.

Предлагают новаторы

Рационализаторы Барнаульского завода асбестовых технических изделий успешно выполняют свои социалистические обязательства, принятые на четвертый год пятилетки. Уже внедрено около 170 оригинальных предложений с общим экономическим эффектом в 747 тысяч рублей.

Многие из них направлены на более рациональное использование сырья и материалов. Начальник второго цеха автоформованных деталей И. М. Покидов и слесарь М. Ф. Белов, например, изменили конструкцию матриц горячего формования колец сцепления для автомашин «КамАЗ». Это позволило заметно уменьшить нормы расходования асбестовой массы и сберечь 20 тысяч рублей.

Осуществление некоторых предложений новаторов дало возможность снизить трудоемкость ряда производственных операций. Еще недавно бочки с полиденом закатывались в цех вручную. А теперь эта жидкость закачивается туда без применения тяжелого труда. Автором механизированного способа закачки является механик приготовительного цеха В. Г. Новик.

Немало ценных предложений на счету слесарей П. Г. Щербакова, Н. Н. Вавилова, термиста А. Д. Коваленко и других активных рационализаторов.

Л. МИХАЙЛОВ.

ЛУЧШИЕ СРЕДИ ШИННИКОВ

Недавно коллектив цеха формовой техники Барнаульского шинного завода поздравил свою передовую работницу Нинель Михайловну Новикову с новым трудовым успехом. Она досрочно завершила личную пятилетку. И теперь на предприятии уже 20 человек выдают продукцию в счет 1981 года. Семь бригад перешли четырехлетний рубеж. Среди них — коллективы резиносмешения во главе с В. Н. Кулагиным и Е. Т. Михайловым. А бригада вулканизаторщиков В. С. Ефанова работает сейчас по июльскому графику будущего года.

Достижения передовиков позволили заводу сверх восьмимесячного плана изготовить много автопокрышек и отремонтировать 4 тысячи шин.

М. ТРОФИМОВ.

ДОБРЫЙ ПОМОЩНИК

Девять лет работает в Барнауле бюро по трудоустройству и информации населения. Удовлетворяя интересы граждан и организаций, нуждающихся в рабочих кадрах, бюро является их посредником. За минувшие годы его услугами воспользовались более 118 тысяч человек, многие, освоив дело, трудятся сейчас в народном хозяйстве. Бюро направляет рабочих на предприятия, стройки краевого центра, помогает трудоустройству пенсионеров.

После критики «ГДЕ ВЗЯТЬ ИЗВЕСТЬ»?

Статья, опубликованная под таким заголовком в № 158 «Алтайской правды», была рассмотрена на заседании Барнаульского городского комитета народного контроля. За неудовлетворительную организацию продажи извести населению директору лесоторговой базы А. П. Лобанову объявлен строгий выговор.

За невыполнение договорных обязательств по поставке извести лесоторговой базе заместителю генерального директора объединения Алтайстройматериалы М. И. Монастырскому поставлено на вид. Приняты к сведению заявления руководителей объединения Алтайстройматериалы и управления бытового обслуживания, что в ближайшее время ими будут предприняты меры для выполнения установленного задания по производству и реализации извести населению в 1979 году.

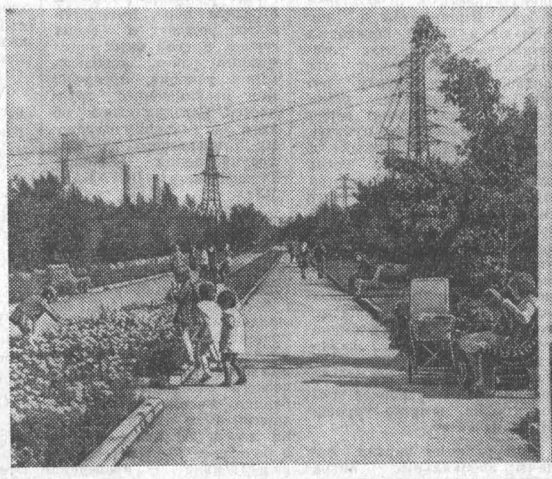

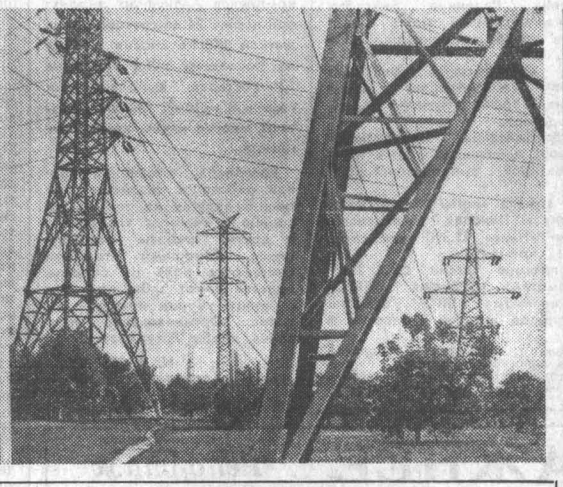

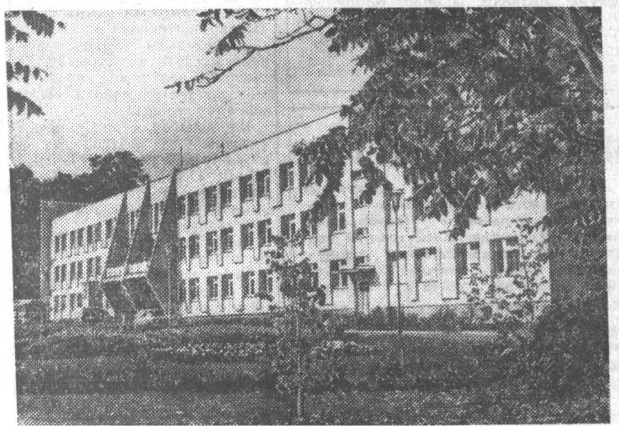

ЗАВОДСКОЙ СКВЕР.

●

ЗДЕСЬ ПРОШЛА ЛЭП.

●

ЗДАНИЕ ИНСТИТУТА САДОВОДСТВА ИМЕНИ М. А. ЛИСАВЕНКО.

Фото Н. Калинина.

За город высокой культуры

СКОЛЬКО ЖДАТЬ ОБЕЩАННОГО?

Дорога и пешеход... Проблема четкости и безопасности дорожного движения остается по-прежнему острой.

Водителей трамвайно-троллейбусного управления волнует вопрос о светофорах на перекрестках пр. Калинина — ул. Полевая, на путепроводе пр. Ленина — ул. Полевая. С января 1979 года на этих участках пути произошло пять аварий: столкновение трамвая с автомобилями и мотоциклами. Последствия тяжелы. Так, 29 августа трамвай столкнулся с мотоциклом, есть пострадавшие. А ведь этого могло и не случиться, если бы работал светофор. Поток автотранспорта на проспектах Ленина и Калинина беспрерывный, и они обозначены знаками «главная дорога». Как же проехать трамвайному поезду длиной в 40 метров перекресток?

Весной в депо № 1 состоялось собрание водителей. На собрании был заместитель командира дорожно-патрульной службы ГАИ В. А. Буберев. Он признал недостатки и обещал решить вопрос с подключением светофоров. Но они по-прежнему не работают. Вот эта насущная забота и заставила нас обратиться с коллективным письмом в редакцию.

А. ТАРСКИХ, заместитель начальника депо, Г. ЧЕРНОКУРОВА — инженер по безопасности движения, Н. ЧЕРНОВ — водитель - наставник, Л. КАЛИНИЧЕНКО, В. РЫКАЛОВА, М. ОЛЕЙНИЧУК, В. УГЛОВА — водители.

Официальный отдел

О ХОДЕ ПОДГОТОВКИ К ЗИМЕ

Горисполком заслушал сообщения председателя Ленинского райисполкома Э. Д. Мухина, руководителей тепловых сетей РЭУ Барнаулэнерго И. С. Ткалича и тепловых сетей Алтайкрайэнерго Е. Д. Морозова, горжилуправления Г. К. Роора, горкомхоза Н. И. Одинцова, трамвайно-троллейбусного управления А. А. Давылова, автоколонны 1243 В. В. Пупкова о ходе подготовки к работе в зимних условиях. Отмечен ряд нерешенных проблем. Особенно плохо идет подготовка тепловых сетей, бойлерных и систем отопления города. Решение горисполкома по этому поводу от 12 июля с. г. выполняется крайне медленно. Ленинским райисполкомом не все жилые дома предъявлены инспекции тепловых сетей, не сделана промывка систем отопления, сорван ряд других технических мероприятий.

Затянулись работы по перекладке теплосети по ул. А. Петрова (подрядчик горремстройтрест, РСУ-4). Не произведена очистка и не приведены в порядок инженерные коммуникации проходных каналов кварталов 1074, 1096. Не выполнен ремонт внутриквартальных сетей квартала 1073 и межквартальных тепловых сетей по улицам Г. Исакова и В. Шукшина (домостроительный комбинат, М. В. Бахмутский). Много других недостатков.

Указав управлениям и ведомствам на отставание, горисполком обязал райисполкомы (Э. Д. Мухин, А. Н. Горбатенко, П. Н. Алябьев, Ю. А. Хвостов, А. В. Кочетов), отделы и службы горисполкома организовать выполнение полного объема намеченных мероприятий по подготовке к зиме предприятий, жилого фонда и тепловых сетей районов до 15 сентября 1979 года. Предложено все акты о готовности к зиме предприятий и жилых домов обязательно утвердить на заседаниях райисполкомов.

Принято к сведению сообщение директора тепловых сетей РЭУ Барнаулэнерго т. Ткалича, что капитальный ремонт с испытанием магистральных тепловых сетей, оборудование насосных станций и водогрейной котельной будут закончены до 15 сентября, а реконструкция котла № 4 водогрейной котельной — к 30 октября с. г.

Решено закончить все работы по замене и ремонту тепловых сетей до 10 сентября.

РЭУ Барнаулэнерго (Г. С. Евланов) обязано до 1 октября обеспечить насосные станции теплосетей аварийным резервом электродвигателей мощностью 190—320 квт., оказать помощь тепловым сетям в обновлении автотранспортного парка.

Горжилуправление, управление коммунального хозяйства в срок до 15 сентября должны подготовить жилой фонд и объекты коммунального хозяйства к работе в зимних условиях, а руководители отделов, служб и управлений горисполкома — принять личное участие в проверке готовности.

Городские транспортные организации (БАТП № 1), автоколонна 1243, трамвайно - троллейбусное управление обязаны устранить недостатки по подготовке к зиме подвижного состава, принять меры по обеспечению его запасными частями и материалами, наладить бесперебойную работу городского транспорта в зимних условиях.

На председателей райисполкомов возложена ответственность за создание в ДЭУ необходимых запасов песка.

ЗАСЕДАНИЕ ПРЕЗИДИУМА ВЕРХОВНОГО СОВЕТА СССР

(Окончание. Начало на 1-й стр.).

В принятом постановлении Президиум Верховного Совета СССР поручил Президиуму Верховного Совета Узбекской ССР, местным Советам народных депутатов республики, опираясь на накопленный опыт, обеспечить дальнейшее совершенствование работы по подготовке и проведению сессий Советов, полнее использовать их возможности как важного демократического инструмента решения хозяйственных и социально-культурных задач, успешного выполнения плановых заданий и социалистических обязательств, повышения инициативы и ответственности кадров, устранения недостатков.

Затем Президиум рассмотрел вопрос об очередных выборах в Верховные Советы союзных, автономных республик, ряду союзных министерств, государственных комитетов и ведомств.

На заседании Президиума Верховного Совета СССР обсужден также вопрос о парламентских связях СССР со странами — участницами Совещания по безопасности и сотрудничеству в Европе. По этому вопросу выступил Председатель Совета Союза, председатель Парламентской группы СССР А. П. Шитиков. Он сообщил, что за четыре года после совещания в Хельсинки 21 делегация Верховного Совета СССР посетила 20 стран—участниц общеевропейского совещания. В свою очередь в Советском Союзе только с официальными визитами находилось 19 парламентских делегаций из 17 стран-участниц. Кроме того, в Верховном Совете СССР из стран-участниц было принято свыше ста делегаций, групп и отдельных парламентариев, а также общественных деятелей, находившихся в нашей стране по приглашению постоянных комиссий палат, парламентской группы СССР, других ведомств и организаций.

В ходе обсуждения отмечалось, что связи Верховного Совета СССР с парламентами зарубежных государств осуществляются в интересах установления лучшего взаимопонимания между странами и народами, развития двусторонних отношений, содействия углублению разрядки и укреплению безопасности в Европе и во всем мире. Было подчеркнуто, что определяющее воздействие на развитие парламентских связей оказывают государственные визиты и встречи Генерального секретаря ЦК КПСС, Председателя Президиума Верховного Совета СССР товарища Л. И. Брежнева с государственными и политическими деятелями европейских стран и Соединенных Штатов Америки. Особое место среди них занимает состоявшаяся в июне с. г. советско-американская встреча на высшем уровне в Вене и подписание Договора ОСВ-2 и других документов.

Большое значение имеет координация действий социалистических стран по парламентской линии в целях содействия делу разрядки в Европе. Надежным ориентиром здесь служат решения Политического консультативного комитета государств — участников Варшавского Договора, крымские встречи и беседы товарища Л. И. Брежнева с руководителями братских стран.

Важным участком работы по парламентской линии является систематическая борьба против опасных для дела мира планов НАТО, направленных на усиление в количественном и качественном отношениях военного потенциала НАТО в Европе, размещение на Европейском континенте новых видов ракетно-ядерных вооружений. Депутаты Верховного Совета СССР в рамках парламентских связей устанавливают и развивают диалог с зарубежными парламентариями по основным международным вопросам. Во время соответствующих встреч и бесед разъясняются принципы миролюбивой внешней политики Советского Союза, его постоянные усилия по укреплению мира, углублению разрядки, ограничению вооружений.

Президиум Верховного Совета СССР одобрил работу по осуществлению парламентских связей СССР со странами — участницами Совещания по безопасности и сотрудничеству в Европе. Указано на необходимость в ходе дальнейшего развития этих связей содействовать последовательной реализации всех положений Заключительного акта совещания как единого целого; всемерно развивать сотрудничество с представительными органами власти европейских социалистических государств в борьбе за мир, углубление разрядки и разоружение; стремиться к осуществлению мер, направленных на дополнение политической разрядки разрядкой военной, добиваясь с этой целью претворения в жизнь выдвинутой социалистическими странами идеи созыва конференции по уменьшению военного противостояния в Европе; способствовать подготовке к проведению в конструктивном духе встречи в Мадриде стран — участниц общеевропейского совещания.

На заседании Президиума Верховного Совета СССР были рассмотрены также другие вопросы.

В обсуждении вопросов повестки дня приняли участие члены Политбюро ЦК КПСС В. В. Гришин, Г. В. Романов, кандидат в члены Политбюро ЦК КПСС Ш. Р. Рашидов, заместители Председателя Президиума Верховного Совета СССР М. А. Яснов, А. Ф. Ватченко, М. Холов, И. Г. Кэбин, секретарь Комиссии по иностранным делам Совета Союза Верховного Совета СССР В. В. Загладин, председатель Верховного Суда СССР Л. Н. Смирнов, первый заместитель Генерального Прокурора СССР А. М. Рекунков.

(ТАСС).

ЗВЕЗДНЫЙ ВСТРЕЧАЕТ ГЕРОЕВ

Когда Владимир Ляхов и Валерий Рюмин улетали в космическую командировку, стояли лютые февральские морозы, а сегодня подмосковные березы золотятся на солнце первыми осенними прядями.

Завершив послеполетное обследование, экипаж 175-дневной космической экспедиции прибыл 5 сентября с космодрома Байконур в Звездный городок.

Встретить героев космического рейса прибыли видные советские ученые, конструкторы, космонавты. Все сердечно поздравляют Андрияна Николаева — одного из руководителей Центра подготовки космонавтов — с блестящим завершением советской космической программы. Сегодня ветерану космоса исполнилось 50 лет. Почти двадцать из них отдано звездной профессии.

Самолет подруливает к трапу. Легкой походкой сходят герои. Загоревшие лица. Крепкие рукопожатия. Как будто и не было этих шести месяцев нелегкой работы вне Земли.

На митинге, состоявшемся в Центре подготовки космонавтов, выступили ученые, руководители Центра, специалисты, управлявшие полетом. Командир экипажа В. Ляхов выразил благодарность всем, кто готовил экспедицию, участвовал в ее проведении. Он тепло поблагодарил Центральный Комитет КПСС, товарища Л. И. Брежнева за высокую оценку работы экипажа на борту орбитальной станции «Салют».

Участники митинга приняли приветственное письмо Центральному Комитету КПСС, Президиуму Верховного Совета СССР, Совету Министров СССР, Леониду Ильичу Брежневу.

На заседании Государственной комиссии, состоявшемся после митинга, работа В. Ляхова и В. Рюмина, всех служб, обеспечивавших полет, получила высокую оценку. Космонавтам разрешен отпуск, после которого они приступят к работе над отчетом о самой длительной в истории космической экспедиции.

Н. ЖЕЛЕЗНОВ,
спец. корр. ТАСС.

● ДЕЙСТВЕННАЯ ПОМОЩЬ БРАТСКИХ СТРАН

● ЗАПАДНАЯ ЕВРОПА. ЖЕРТВЫ СОЦИАЛЬНОЙ НЕСПРАВЕДЛИВОСТИ

ХРОНИКА · СОБЫТИЯ · ОТКЛИКИ

ЗА РУБЕЖОМ

Навстречу 30-летию Германской Демократической Республики

«ТРЕТИЙ СЕМЕСТР»: ПЕРВЫЕ ИТОГИ

Студентов Германской Демократической Республики я встречал этим летом на многих стройках.

В Берлине, например, свой «третий семестр» проходили 15 тысяч студентов. Они собрались сюда со всех концов ГДР чтобы в год ее 30-летия сделать главный город страны еще краше и благоустроеннее. Под лозунгом «Инициатива ССНМ в Берлине» они пришли туда, где больше всего ощущается недостаток рабочих рук. Девушек и юношей в голубых рубашках ССНМ — Союза свободной немецкой молодежи — можно было увидеть у станков 25 промышленных предприятий и у прилавков магазинов, на укладке новых трамвайных путей и строительстве новых корпусов всемирно известной клиники Шарите, жилых домов Марцана.

На новостройках Марцана, в будущем самого крупного района Берлина, прошли летом трудовую закалку 950 студентов. Они участвовали в монтаже квартир, сооружении нового торгового центра, уборке и благоустройстве территории. О многих из ребят профессиональные строители говорят с глубоким уважением. Бригада девушек Илоны Виллан из Веймара, например, отлично справилась и с малярными работами, и с клейкой обоев, и даже с кирпичной кладкой. Кроме того, девушки выступили с инициативой строго экономить материалы. Остатки линолеума, куски плинтуса, мешки из-под цемента и множество того, что раньше считалось отходами, собрали Илона и ее подруги. Все это пошло в дело и, главное, сберегло тысячи марок.

О том, что дает помощь студенческой молодежи государству, можно судить по данным хотя бы одного прошлого года. Тогда силами студенческих бригад ССНМ только в Берлине было создано материальных ценностей на 15 миллионов марок. Полные итоги нынешнего года еще не подведены, но уже ясно, что цифра будет выше.

...В Берлине у прилавка книжного магазина я случайно встретился со студентами Ленинградского института точной механики и оптики. Можно было не спрашивать, зачем они сюда приехали: на рукаве рубашки у каждого рядом с названием вуза — буквы «СО», студенческий отряд. Ребята рассказали, что работали в округе Гере, на домостроительном комбинате. Много лет дружат с Йенским университетом, а обмен строительными группами и с университетом, и с другими высшими учебными заведениями республики давно стал традицией.

...Международный лагерь студентов Технической высшей школы Карл-Маркс-Штадта называется «Интеграция на деле». Этим летом здесь собрались студенты пяти стран — ГДР, СССР, Польши, Чехословакии и Болгарии. Вместе они трудились на плотине большого водохранилища. Их общее мнение: «Трудно, но с друзьями этого не замечаешь».

Такое же настроение и во Фрайберге, где в лагере местной горной академии собрались посланцы 11 стран, и в Котбусе, куда к студентам Высшей инженерной школы приезжали их товарищи из Харьковского инженерно-строительного института, во многих городах страны и, конечно же, в Берлине...

43 тысячи юношей и девушек ГДР вместе со своими друзьями из других стран приняли участие в «третьем семестре» юбилейного года — года 30-летия республики. Своим трудом они постарались сделать этот праздник еще светлее и радостнее.

И. ВЛАДИМИРОВ,
соб. корр. АПН.

Берлин.

ВОССТАНОВИТЕЛЬНЫЕ РАБОТЫ В ЭСТЕЛИ

ЭСТЕЛИ. (Спец. корр. ТАСС). Сандинистский комитет защиты в департаменте Эстели уделяет первостепенное внимание восстановлению промышленных предприятий, школ, больниц, жилых домов, разрушенных в результате варварских бомбардировок авиацией Сомосы. В нашем городе, сказал в беседе с корреспондентом ТАСС член политической комиссии Сандинистского комитета защиты Аугусто Сесар Самора, вряд ли можно отыскать хотя бы одно здание, не пострадавшее от авиабомб, пожаров, артиллерийского обстрела. После 40 дней своего существования режим Сомосы ежедневно подвергал чудовищным бомбардировкам жилые кварталы города. Только в этот период в результате преступлений головорезов диктатора погибло более 2.500 безоружных мирных жителей, в основном женщин и детей. Около 5 тысяч человек получили ранения и увечья. Тысячи людей остались без крова. Эти цифры показывают масштабы преступлений кровавого режима, особенно если учесть, что всего в городе немногим более 30.000 жителей.

Сейчас, когда после победы над тиранией прошло полтора месяца, комитеты защиты при активной поддержке всего населения восстанавливают город. Начали работу несколько предприятий, открылись две больницы, строится дом культуры. Особое внимание уделяется восстановлению школьных зданий к новому учебному году, который начинается 17 сентября.

Сандинистские комитеты защиты готовятся к проведению общенациональной кампании по ликвидации неграмотности.

Созданы специальные бригады добровольцев, которые проводят политическую работу, рассказывая крестьянам, рабочим, служащим об истории Сандинистского движения, задачах и целях никарагуанской революции. Большое значение для нормализации снабжения населения продовольствием, которого пока не хватает, имеет восстановление сельскохозяйственного производства, осуществление аграрной реформы, продолжал Аугусто Сесар Самора.

Эстели, сказал далее он, находится всего в 70 километрах от границы с Гондурасом, где, как известно, бежавшие из страны так называемые «национальные гвардейцы» вынашивают контрреволюционные планы. Поэтому в нашем департаменте комитеты активно участвуют в подготовке отрядов милиции и пополнения Сандинистской народной армии, стоящей на страже национального суверенитета и завоеваний никарагуанской революции.

В. ШЕХОВЦОВ.

ОСВ-2 — ЭФФЕКТИВНЫЙ ДОГОВОР

ВАШИНГТОН. (Корр. ТАСС). Самые широкие круги американской общественности всецело поддерживают Договор между СССР и США об ограничении стратегических наступательных вооружений (ОСВ-2), считая его важнейшим конкретным шагом в процессе обуздания гонки ядерного оружия и ликвидации угрозы разрушительной войны. С таким заявлением выступили на состоявшейся здесь пресс-конференции представители многомиллионной коалиции американских граждан, добивающихся ратификации Договора ОСВ-2 сенатом США. Пресс-конференция приурочена к предстоящему возобновлению слушаний в сенатской комиссии по иностранным делам по вопросу о ратификации договора.

В движении за ратификацию Договора ОСВ-2 сейчас принимают активное участие 50 крупнейших организаций США, объединяющих в своих рядах десятки миллионов американцев, сообщила на пресс-конференции исполнительный директор коалиции «Американцы за ОСВ-2» Н. Рамсей. Наша цель, сказала она, состоит в том, чтобы довести до сенаторов мнение народа. Это мнение ясно: ОСВ-2 является надежным договором, который укрепляет национальную безопасность.

О всемерной поддержке Договора ОСВ-2 заявил от имени объединенного профсоюза рабочих металлургической промышленности США его вице-председатель Л. Линч. Наш профсоюз, насчитывающий почти 1,5 млн. членов, твердо верит в договор и с энтузиазмом поддерживает его ратификацию, сказал он.

ПО ЗАКОНАМ СОТРУДНИЧЕСТВА

Народная Ангола, избрав социалистический путь развития, осуществляет коренные социально-экономические преобразования. Установлен государственный контроль над ведущими отраслями экономики. Национализированы банки, транспорт предприятия тяжелой и легкой промышленности, рыболовецкие компании, кофейные плантации. Внедряются плановые начала в народное хозяйство. На селе созданы и успешно развиваются первые государственные фермы и производственные кооперативы.

Становление новой Анголы пользуется поддержкой во всем мире. Значительную помощь Народной Республике Ангола оказывают СССР, Куба и другие социалистические страны.

НА СНИМКЕ: специалист из ГДР знакомит ангольских механизаторов с новой техникой.

Фото АДН—ТАСС.

ЕГИПЕТ: ПРЕСТУПНИКИ «НА ВСЕ РУКИ»

При входе в магазин нас потеснили двое, казалось, очень спешивших подростков. Впрочем, народу было не так много, и они могли бы выйти, никого не задев... Все стало ясно, когда жена приготовилась расплачиваться за покупку: кошелек, лежавший в хозяйственной сумке, исчез...

Карманные кражи в Египте стали обычным явлением. Участились ограбления квартир, вооруженные нападения, убийства. Преступный мир становится все более организованным и вооруженным. Только в нескольких провинциях Верхнего Египта в 1978 году полиция конфисковала свыше 22 тысяч единиц незаконно хранимого стрелкового оружия. По данным газеты «Аль-Ахрам», в ходе недавней полицейской операции в провинции Асьют было захвачено более 10 тысяч единиц стрелкового оружия—крупнокалиберных пулеметов, автоматов, винтовок, пистолетов многих систем, большое количество боеприпасов. Среди почти четырех тысяч арестованных здесь полицией многие оказались рецидивистами, бежавшими из заключения.

Широкие масштабы приняли и другие формы преступности. Процветают контрабанда, торговля наркотиками. На рынках продают «подделки» — от одежды до бытовых приборов, снабженные ярлыками известных иностранных фирм, а на самом деле сработанные в подпольных кустарных мастерских.

Египет охватила волна финансовых махинаций, спекуляции, уклонения от уплаты налогов, взяточничества. В конце прошлого года из парламента на скамью подсудимых перекочевал бывший заместитель премьер-министра А. Султан. Ему предъявлено обвинение в получении более трехсот тысяч долларов взятки от американской компании «Вестингауз» за «проталкивание» выгодных ей контрактов. В крупных махинациях американской компании «Боинг» оказались замешанными еще два бывших египетских министра. «Взяточничество, — писала недавно газета «Аль-Ахбар», — является высшей формой административного разложения, и оно развивается только в нравственно и духовно больных обществах».

Казнокрадство непосредственно связано с проводимой в Египте политикой «открытых дверей». В народе ее называют курсом «открытых задних дверей», через которые колоссальные государственные средства попадают в карманы крупных и мелких чиновников. Наибольшее «усердие» в обмане государства, по данным египетской печати, проявляют служащие министерства финансов, транспорта и коммуникаций, просвещения, социальных дел.

Рост преступности свидетельствует прежде всего об обостряющихся социальных противоречиях в египетском обществе.

Ю. СЕРГЕЕВ,
корр. АПН.

Каир.

ВИНОВАТА ЛИ НЕФТЬ?

Если бы устроить соревнование между самыми употребляемыми во Франции словами, его, пожалуй, в нынешнем году выиграла бы «нефть». Это слово звучит в устах членов правительства и в речах лидеров политических партий, в коммюнике профсоюзных объединений и в лозунгах забастовщиков, в «шапках» газет и в спорах у стойки бара.

Повышением цен на нефть объясняют в Париже все неприятности, кроме плохой погоды. А неприятностей у французов немало. За прошедший год на 22 процента подорожал, например, хлеб. В разгар летнего сезона официальный Париж впервые заявил, что не гарантирует сохранения покупательной способности населения в этом году.

Какова же ситуация на самом деле?

Уровень жизни тех французов, которые получают самую низкую зарплату, упал, по свидетельству «Монд», за год еще на 1,3 процента. Даже такая, отнюдь не склонная к пессимизму газета, как «Фигаро», позволила себе заметить, что «экономическое положение в стране не благоприятствует потреблению овощей и фруктов, которые считаются теперь предметом роскоши».

Но в центре внимания стоит, конечно, нефть. За полгода во Франции в третий раз поднимаются пены на бензин. Сейчас литр высокооктанового горючего обходится в 3,05 франка (почти пятьдесят копеек). Вздыхая и жалуясь при расчетах на бензоколонках, люди не всегда отдают себе отчет в том, что и кто заставляет их так дорого платить. Из каждых трех франков, которые француз достает из кармана на станциях заправки «Шелл», «Тоталь», «Эссо», «Бритиш петролеум», два идут вовсе не в Саудовскую Аравию или Кувейт, а в сейфы нефтяных монополий и в государственную казну. Два из трех! Причем в последние годы эта пропорция меняется не в пользу нефтедобывающих стран.

В августе в Париже были опубликованы данные об импорте в первом квартале 1979 года. Нефть обошлась Франции лишь на один процент дороже, чем в прошлом году. А ее цена за тот же период выросла здесь на 10 процентов.

Хозяева нефтяных монополий предпочитают, конечно, не распространяться на сей счет. Но и без того красноречивы сами по себе цифры на бирже. В последних известиях парижского телевидения биржевой специалист регулярно сообщает об изменениях цен на акции «Эксон», «Бритиш петролеум», «Франсэз де петроль», «Элф». Никогда их прибыли не были столь велики. Однако, за исключением представителей Французской компартии, я ни от кого по телевидению не слышал призыва к ограничению этих доходов.

Дефицит Франции в торговле с нефтедобывающими странами гораздо меньший, чем с ФРГ, США, Японией. Действительно, универсамы столицы и провинции забиты товарами американского и западногерманского производства, а магазины мотоциклов и радиоаппаратуры часто называют «японскими лавками».

На заседании совета министров отмечалось, что Франция продает в ФРГ и Италию лес, а покупает там готовую мебель и бумагу, что на кухне французов в четыре раза чаще встретишь импортные, чем отечественные электроприборы, что текстильные изделия из Италии, Гонконга, Тайваня, Сингапура, Макао, Израиля, Южной Кореи теснят товары знаменитых французских марок. Подобным примерам несть числа.

Из Елисейского дворца прозвучал в тот день призыв обратить внимание на развитие национальной промышленности. Но никакие призывы не способны изменить систему, которая построена на извлечении максимальной прибыли любой ценой. За пять лет — с 1973 по 1977 год — французские предприниматели вдвое, с 5,5 до 10,5 миллиарда франков, увеличили капиталовложения за границей. Кто заставит толстосумов исходить не из личных, а из национальных интересов?..

Так или иначе, буржуазные средства массовой информации систему не обвиняют. Во всем виновата, если верить им, нефть.

Выход из сложной экономической ситуации французское правительство видит в одном — в сокращении потребления. Но с протестом против нового наступления на жизненные права трудящихся выступили лидеры всех крупных профсоюзных объединений и партий оппозиции. Францию, судя по всему, ожидает жаркая осень.

А. ИГНАТОВ,
соб. корр. АПН.

Париж.

ПО ОБРАЗЦУ ЕГИПТА

КАИР. (Корр. ТАСС). Суданское руководство приняло решение произвести значительные изменения в экономической структуре государства и взять курс на политику «открытых дверей» перед западными монополиями по образцу Египта. Это следует из интервью министра финансов и национальной экономики Судана Бадр эд-Дина Сулеймана, которое опубликовано сегодня в издающейся в Абу-Даби газете «Аль-Фаджр».

Мероприятия в этой сфере предусматривают предоставление крупных льгот частным предпринимателям, как местным, так и иностранным. Они направлены на обеспечение притока в страну иностранных частных капиталов для активизации импортно-экспортных операций.

В Египте, который поддерживает тесные отношения с Суданом, политика «открытых дверей» проводится, как известно, уже в течение пятилетия. За это время она не только не способствовала решению актуальных проблем страны, но, напротив, привела к резкому увеличению дефицита государственного бюджета, торгового и платежного балансов, значительной девальвации местной валюты, усилила инфляцию и увеличила рост цен. Результатом подобного экономического курса стало постоянное ухудшение материального положения широких трудящихся масс, за счет которых обогатилась кучка представителей частного капитала.

Н. ЗАБОРИН.

ПРОТИВ ПРЕСЛЕДОВАНИЯ

БЕЙРУТ. (ТАСС). Позорные кэмп-дэвидские соглашения и так называемый «мирный» договор между Израилем и Египтом развязали руки Тель-Авиву для расширения агрессии против Ливана и Палестинского движения сопротивления. Об этом говорится в опубликованном здесь совместном заявлении Демократического фронта освобождения Палестины (ДФОП) и Союза египетских патриотов за рубежом.

В заявлении отмечается также, что после заключения сепаратной сделки египетские власти развязали кампанию репрессий против демократических сил своей страны.

Лицо «свободного мира»

ПАСЫНКИ ОБЩЕСТВА

ПРОСЛАВЛЯЯ на все лады «общество всеобщего благоденствия», средства массовой информации Запада еще совсем недавно уверяли, что слову «бедность» здесь суждено забвение. Всевозможным экономическим неурядицам буржуазная пресса находила туманные определения вроде «территориальной и структурной диспропорции», например, и т. д.

Но лингвистические ухищрения не уничтожат бедность. Напротив: она тем временем растет. Об этом свидетельствуют, в частности, результаты кропотливого исследования, проведенного римским Центром изучения социальных проблем.

Сотрудники центра собрали данные по 80 провинциям Италии, таким крупным городам, как Рим и Неаполь, исследовали проблему в больницах, школах, на заводах и фабриках, провели опросы различных слоев населения. Полностью эта своеобразная «карта бедности» в Италии будет издана к концу года. А пока влиятельный еженедельник «Панорама» опубликовал ее краткое изложение.

Что же в первую очередь обращает на себя внимание? Прежде чем говорить о «новой бедности», порожденной нынешним этапом развития капиталистического общества, пишут исследователи, нужно отметить, что в Италии так и не были ликвидированы ее «классические» формы. В 1978 году более 800 тысяч итальянских семей имели годовой доход, не превышающий уровня развивающихся стран, то есть тех, которые лишь недавно получили самостоятельность. Еще труднее пенсионерам, которые, кроме скромного пособия, лишены каких-либо социальных льгот. В совершенно удручающем положении находится население «итальянской Золушки» — юга страны, все более отстающего от других районов.

В исследовании характеризуются также бытовые условия итальянцев. Называя жилищный вопрос сейчас «особенно острым», авторы приводят в подтверждение многие примеры. Сообщается, в частности, что в Неаполе есть целые кварталы, где в одной небольшой комнате ютится многочисленная семья, причем не имея никаких перспектив на будущее.

В заключение «Панорама» приводит данные по странам — членам ЕЭС. Каждый четвертый житель Западной Европы считает, что его доход ниже необходимого минимума. 26 процентов итальянцев и 23 процента французов, называют себя пасынками общества, жертвами социальной несправедливости.

Г. ИДРИСОВ,
корр. АПН.

Рим.

СЕМЕЙНЫЙ ВРАЧ

СЛУЖБА ЗДОРОВЬЯ

Третья детская поликлиника Барнаула. За окном пасмурно, и словно после дождя остро пахнут в кабинете цветы. Аза Ивановна Щепетильникова ведет прием.

Крупный малыш, смеясь, прижимается к матери, — стетоскоп щекочет. Этот малыш — второе поколение. Аза Ивановна и его маму, эту степенную женщину, помнит трехлетней девочкой.

— Пожалуй, Щепетильникова единственная в городе, проработавшая на одном участке восемнадцать лет, — говорит о бывшей своей подшефной главный педиатр города Регина Петровна Салмина.

Считается, что хорошо узнаешь пациентов, проработав на участке по крайней мере лет пять. Участковых врачей не случайно зовут солдатами медицины — прежде всего за их подвижнический труд. В любое время, в любую погоду они спешат на вызов.

Работа участкового педиатра сложная, ответственная и многогранная. В педиатрии все дети подлежат диспансерному наблюдению, а всех детей на участке—близко к тысяче.

Годы работы на одном участке сделали Азу Ивановну по существу семейным врачом, опыт дает ей возможность многое предвидеть, четко и быстро вести прием.

— Профессионализм и очень рациональный стиль работы позволяют Азе Ивановне делать многое, — делилась мнением одна из опытнейших врачей поликлиники Нина Николаевна Бояркова. — Совсем недавно, например, ей пришлось принимать детей пяти участков, а это — сотня человек.

Третья поликлиника, которой руководит Лидия Иосифовна Каганович, оберегает здоровье более чем семи тысяч детей. В этом районе расположено 15 дошкольных учреждений и 8 школ.

Вклад коллектива поликлиники в дело охраны здоровья детей отмечен дипломами, почти ежегодно коллективу присуждаются классные места. Совсем недавно на базе третьей поликлиники проходила районная конференция педиатров.

— О проделанной работе,— подчеркнула Л. И. Каганович, — лучше всего скажут итоговые цифры пяти месяцев этого года по сравнению с соответствующим периодом прошлого: заболевания пневмонией среди детей в возрасте до года снижены на 50 процентов. В два с половиной раза снизилась заболеваемость среди новорожденных и в два раза — общая заболеваемость детей.

В этом есть и заслуга Азы Ивановны Щепетильниковой.

В. НЕФЕДОВ.

На снимке: А. И. Щепетильникова.

Фото автора.

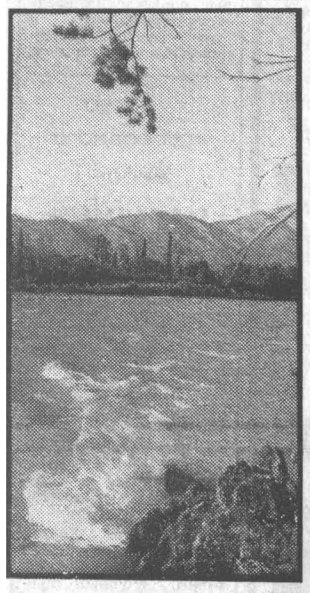

КАТУНЬ.

Фото С. Галяутдинова.

УЧАСЬ ПОНИМАТЬ КРАСОТУ

В сентябре, когда новички Ленинградского профессионально - технического училища № 115 — будущие работники метрополитена — приходят на занятия, одной из первых встречает их преподаватель эстетики Тамара Чертакова. Ее урок начинается не совсем обычно.

— Сядьте, пожалуйста, так, — обращается она к ребятам, — чтобы вам было легко и свободно меня слушать, а мне — приятно смотреть на вас.

В классе на время становится шумно: скрипят стулья, шаркают башмаки. Потом наступает тишина. Все немного смущены — оказывается, красиво сидеть — этому тоже надо учиться...

Профессионально - технические училища популярны среди ленинградской молодежи. Каждый второй школьник после восьмого класса поступает в ПТУ. И уже около 20 лет в их программу входит курс эстетики. Он рассчитан на 50 аудиторных занятий и 10 экскурсий по залам выставок, музеев, филармоний.

— Мы стремимся разбудить в наших воспитанниках желание понять мир прекрасного, жить по его законам, — рассказывает Тамара Чертакова. — У нас много помощников. Прежде всего — актеры и музыканты ленинградских театров, наши шефы. Часто бывают у нас на традиционных днях молодого рабочего писатели, поэты, искусствоведы. Мы приглашаем к себе также модельеров, дизайнеров, коллекционеров, словом, людей самых разных профессий, но обязательно связанных с искусством, творчеством.

«НУЖНА ЛИ ВАМ ЭСТЕТИКА!»

Приблизительно такой вопрос я задавал первокурсникам. Им по 16 лет. Через два года они станут электромонтерами и будут отвечать за сложное подземное хозяйство метро. Ответ был единодушным: «Да, конечно!»

По данным социологов, почти 40 процентов жизни современного человека составляет досуг. Естественно, каждому хотелось бы провести его с пользой и интересно. Этому и учит эстетика. Музыка, живопись, литература, театр открывают перед молодежью двери в мир прекрасного.

Пожалуй, особой популярностью пользуются в училище № 115 открытые уроки. Проводятся они обычно в актовом зале один-два раза в год. А называют их так потому, что в эти дни сюда приходят и стены — из подшефной школы, из других ПТУ.

Иногда тематический открытый урок проходит вне стен училища. Один из них — «Цена хлеба» — состоялся в театре юного зрителя сразу же после спектакля, посвященного героической судьбе юноши, который погиб, спасая от пожара колхозное хлебное поле. Наверное, этот урок был самым коротким. На сцену вышла пожилая учительница. На ее ладонях лежали два куска хлеба: блокадный, взятый в музее, и горбушка, подобранная утром на полу в столовой училища. Не было сказано ни слова...

ЛУЧШЕ ОДИН РАЗ УВИДЕТЬ...

Именно такому правилу следуют педагоги училища. Как это осуществляется на практике, скажем, применительно к весьма деликатной проблеме молодежной моды? Раз в году спортивный зал училища превращается в салон мужских и женских причесок. Сюда приезжают известные в городе парикмахеры, которые рассказывают о своей работе, демонстрируют современные стрижки. Помогают ребятам советом и художники Ленинградского Дома моделей: как одеваться в учебное время? А когда идешь в театр или гости? Кроме того, весной и осенью Дом моделей демонстрирует здесь новинки сезона.

ПОИСК ПРОДОЛЖАЕТСЯ

— Лето — самая горячая пора для нас, работников учебно-методического кабинета Главного управления профтехобразования,— рассказывает старший методист Зоя Андреева. — Надо обобщить опыт работы за год, подготовить рекомендации к новому учебному году с учетом специфики каждого училища. А ведь они готовят разных специалистов: строителей и медицинских сестер, топографов и кулинаров, связистов и машинисток. Сейчас мы завершили разработку специальной программы телепередач по эстетике, которая будет демонстрироваться в учебных аудиториях и станет хорошим дополнением к теоретическим занятиям. Кроме того, совместно с учеными ведем поиск новых форм работы, которые не только расширяли бы знания учащихся, но и развивали бы умение отстаивать свои взгляды, аргументированно вести спор, словом, вырабатывали бы у них активную жизненную позицию.

Сергей НЕНАШЕВ,
корреспондент АПН.

Визитная карточка Алтая

АТЗ— В СОКОЛЬНИКАХ

29 августа в московском парке Сокольники открылась международная специализированная выставка «Лесдревмаш-79». В течение двух недель более 400 фирм и организаций из 17 стран будут демонстрировать свои новые машины для лесовосстановления и защитного лесоразведения, для лесосечных и лесопильных работ, последние образцы мебели, клеевые материалы, антисептики и многое другое.

Несомненный коммерческий интерес представляет для наших зарубежных партнеров демонстрирующийся в советской экспозиции гусеничный трелевочный трактор ТТ-4М. Это одна из последних разработок Алтайского ордена Ленина тракторного завода им. М. И. Калинина. Многие технические решения, заложенные в конструкцию трактора, занесены в Государственный реестр изобретений.

Мощность нового трактора доведена до 130 л. с., а грузоподъемность до 1 тс. Особенно высокой оценки заслуживает кабина. Ее отличают хороший круговой обзор, удобное расположение органов управления, низкие показатели уровня шума и вибрации, безотказная система вентиляции и поддержания оптимальных температурных характеристик.

Очень широк диапазон применения новинки алтайских тракторостроителей. Это и трелевка леса, и окучивание, и торцовка хлыстов и деревьев, и работа с различными навесными и прицепными лесозаготовительными машинами.

Широкое внедрение трактора ТТ-4М позволит значительно повысить уровень механизации и безопасности лесозаготовительных работ, сократить долю тяжелого ручного труда и в конечном счете повысить производительность труда на лесозаготовках. Достаточно сказать, что экономический эффект от применения только одной машины составляет 4.060 рублей в год.

Подобных новинок в советской экспозиции немало. Всего она насчитывает свыше 1.500 экспонатов из более чем 280 предприятий, организаций, научно-исследовательских институтов и конструкторских бюро 30 министерств и ведомств.

А. БЕЛОЛЕД.

*Спорт*Спорт*

АЛТАЙСКИЙ ЗАВОД агрегатов — одно из немногих предприятий Барнаула, спортивная база которого соседствует с предприятием. И расположена она в живописном сосновом бору. Новый спортивный комплекс является настоящим центром физкультурной жизни многих тружеников завода. А спорт на заводе любят.

ГТО на марше

И СНОВА СТАРТЫ

В последней отраслевой спартакиаде работников автотранспортного и сельскохозяйственного машиностроения края спортсмены завода заняли первое место, опередив многие более опытные коллективы. Одним из основных видов спорта, в котором первенствуют физкультурники АЗА, является комплекс многоборья ГТО.

В зимних соревнованиях они стали чемпионами Алтая, а в летнем многоборье ГТО коллектив АЗА занял третье место. И это не случайный успех предприятия. В последнем первенстве завода по многоборью ГТО участвовало 500 физкультурников из 11 цехов завода. Только в нынешнем году более двухсот человек сдали нормы комплекса ГТО.

В коллективе физкультуры, возглавляемом на протяжении многих лет Владимиром Климовым, четко составлен план работы. Регулярно проводятся семинары физоргов и комсоргов цехов, планомерно ведется учеба инструкторов по многоборью ГТО.

Большую роль в проведении соревнований по комплексу ГТО играет комсомольская организация завода, являющаяся организатором спортивных мероприятий. В заводском музее рядом с его историей расположен стенд физкультурников предприятия. Такие же стенды есть еще в трех цехах, но этого, как сказал Климов, недостаточно, и в скором времени планируется сделать их в большинстве цехов предприятия. Регулярно в радиогазете, в заводской газете «На вахте» рассказывается о спортивной жизни азовцев.

В середине сентября на заводе вновь запланирована сдача норм комплекса ГТО по кроссу, метанию гранат и стрельбе. Завершит летний сезон общезаводской кросс на приз «Золотая осень».

О. РОМИН.

Миролюбивое начало

РИГА. (ТАСС). В первом туре рижского межзонального турнира на первенство мира по шахматам единственную победу одержал англичанин Энтони Майлс, нанесший поражение международному мастеру из Филиппин Рубену Родригесу.

Победа советской сборной

МОСКВА. (ТАСС). Футболисты сборной СССР победили здесь команду ГДР в товарищеском матче—1:0 (0:0).

Гол на 69-й минуте забил полузащитник советской сборной Юрий Гаврилов.

А в Одессе— два гола

ОДЕССА. (Корр. ТАСС). Товарищеская встреча по футболу между молодежными сборными СССР и ГДР закончилась победой советской команды — 2:0 (1:0). На 33-й минуте Владимир Никонов открыл счет, а на 55-й Валерий Петраков провел второй мяч.

Молодежная сборная СССР выступала в таком составе: Прудников (Новиков), Каплун, Демьяненко, Журавлев, Аджем, Лосев, Балтача, Хапсалис (Скрипник), Петраков, Глушаков (Кухлевский), Никонов.

ЛЮБИТЕЛЯМ ФУТБОЛА

На стадионе «Динамо» состоятся очередные матчи по футболу среди команд второй группы класса «А». Встречаются:

8 сентября — «Динамо» — «Угольщик» (Экибастуз);

12 сентября — «Динамо» — «Иртыш» (Омск);

16 сентября — «Динамо» — «Целинник» (Целиноград).

Начало в 19-00, кассы работают с 10.00.

КАНАДЦЫ РЕПЕТИРУЮТ

ХЕЛЬСИНКИ. (ТАСС). Олимпийская сборная Канады по хоккею с шайбой со счетом 5:3 (1:1, 2:2, 2:0) выиграла у команды местного клуба ХИФК.

Гости добились успеха благодаря свойственной канадцам предприимчивости, пишет об этой встрече «Хельсингин саномат». Они были гораздо подвижнее хозяев поля. Четыре шайбы канадцы забили, используя ошибки финнов. Канадцы восемь раз сидели на скамье штрафников, но финнам, имевшим численное преимущество, ни разу в эти моменты не удалось забросить шайбу.

Обе встречи с командами Финляндии выиграла олимпийская сборная Канады (накануне она взяла верх над клубом «Кярпят» из Оулу — 4:2), намеревающаяся выступить теперь на турнире «Руде право» в Праге.

ВТОРАЯ СТРАНИЦА СЕГОДНЯШНЕГО НОМЕРА — СМЕННАЯ.

Зам. редактора
В. ЧИЛИКИН.

ЧТО? ГДЕ? КОГДА?

СПРАВОЧНЫЙ ОТДЕЛ «АЛТАЙСКОЙ ПРАВДЫ»

ТЕЛЕВИДЕНИЕ

ПЯТНИЦА 7 СЕНТЯБРЯ

ПЕРВАЯ ПРОГРАММА
МОСКВА
10.00 — «Время». Информационная программа. 10.40 — Утренняя гимнастика. 11.05—Концертный зал телестудии «Орленок». 11.50 — «Дорога на Рюбецаль». Художественный фильм. 13.20 — «Большой спорт маленького городка». Телевизионный документальный фильм. 13.40 — Новости. (по окончании — перерыв). 16.00 — Новости. 16.20 — К дню провозглашения КНДР. «Народная Корея сегодня». Кинопрограмма. 16.50 — «Источник изобразительного искусства». 17.15 — Народные мелодии. 17.30 — «Родная природа». Охрана природы в СССР. 18.00 — Концерт Академического Большого хора Центрального телевидения и Всесоюзного радио. 18.40 — «Москва и москвичи».
БАРНАУЛ
19.10 — «С песней в поле». Передача об агитбригаде станкостроительного завода. 19.55 — «Экран новостей».
МОСКВА
20.15—«Сегодня в мире». 20.30 «Халхин Гол. 40 лет спустя». 21.05 — Выступление оркестра баянистов Дома культуры профтехобразования (Ленинград). 21.25 — Премьера телевизионного художественного фильма «За все в ответе». 2-я серия. 22.30 — «Время». Информационная программа. 23.05 — Концерт лауреатов фестиваля эстрадной песни в Сопоте. В перерыве — информационный выпуск «Сегодня в мире».

ВТОРАЯ ПРОГРАММА
БАРНАУЛ
18.10 — «Советская Львовщина». Документальный фильм. 18.30 — Киножурнал. 18.40 — «Черное рядом». Документальный фильм.
МОСКВА
19.10 — «Все начинается с детства». Премьера телевизионного документального фильма. 20.00— «Веселые нотки».
БАРНАУЛ
20.15 — Кинопрограмма для родителей. 21.15 — «Панорама недели». 21.35 — «Трудные уроки». Документальный фильм. 21.45 — Объявления. 21.50 — «Алтай спортивный». На льду — фигуристы.

РАДИО

ПЯТНИЦА 7 СЕНТЯБРЯ

6.30 — Радиостанция «Урожай-79». Сообщает выездная редакция краевого радио. «Доблесть правофланговых» (оперативный экран социалистического соревнования на уборке). 8.15 — Обзор краевых газет. 11.30 — Еженедельник «На рабочей радиоволне». В выпуске: «Строители — урожаю» — об участии в уборке зерновых и овощей треста «Оргтехстрой». «Модельщики» — зарисовка о работниках Бийского олеумного завода. «Путь к миллионам киловатт» — корреспонденция об экономии энергии на Барнаульском радиозаводе. 19.15 — Последние известия. 19.30 — «Наш город» (горсеть). «К 250-летию Барнаула» — «Работает совет общественности Остроровского микрорайона».
МОСКВА
20.45 — «Встреча с песней».

ТЕАТРЫ

КРАЕВОЙ ТЕАТР ЮНОГО ЗРИТЕЛЯ. Премьера «ИСТОРИЯ ОДНОЙ ЛЮБВИ» — в 19.

КИНО

«МИР». «ПОГОВОРИМ, БРАТ...» (1—2 серии) — в 9, 12, 15, 18, 20-50.
«РОССИЯ». «ТАКТИКА БЕГА НА ДЛИННУЮ ДИСТАНЦИЮ» — в 9, 10-45, 12-30, 14-15, 16-10, 18, 19-45, 21-30 (удл. сеанс), «БАРХАТНЫЙ СЕЗОН» — в 10, 11-50, 13-40, 15-30, 17-20, 19-10, 21 (удл. сеанс).
«РОДИНА». «ПРЕДВАРИТЕЛЬНОЕ РАССЛЕДОВАНИЕ» — в 9, 10, 11, 12, 13, 14, 15, 16, 17, 18, 19, 20, 21 (два последних сеанса — удл.).
«ЮНОСТЬ». «ПОГОВОРИМ, БРАТ...» (1—2 серии) — в 10, 13, 17-30, 20.
«ЧАЙКА». «НЕУЛОВИМЫЕ МСТИТЕЛИ» — в 15 (для детей), «ПРЕДВАРИТЕЛЬНОЕ РАССЛЕДОВАНИЕ» — в 9-30, 11, 13, 17, 19, 21 (удл. сеанс), 21.
«ПИОНЕР». «ШЛА СОБАКА ПО РОЯЛЮ» — в 9-30, 11-20, 13-10, 15, 17, 19 (удл. сеанс), 21, «ПАВЕЛ КОРЧАГИН» — в 15.
«АЛТАЙ». «СЛУЧАЙНЫЕ ПАССАЖИРЫ» — в 15, 17, 19, 21 (удл. сеанс).
«ЗАРЯ». «БАРХАТНЫЙ СЕЗОН» — в 13, 15, 17, 19 (удл. сеанс), 21.
«ЛУЧ». «ШЛА СОБАКА ПО РОЯЛЮ» — в 11-20, 15, 21, «ЧУЖОЕ СЕРДЦЕ» — в 9-30, 13-10, 17, 18-45 (удл. сеанс).
ДВОРЕЦ КУЛЬТУРЫ ШИННИКОВ. «РОКОВОЙ ПИКНИК» — в 15, 17, 19, 20-30.
ДВОРЕЦ КУЛЬТУРЫ ХИМИКОВ. «ТОЛЬКО КАПЛЮ ДУШИ...» — в 15, 17, 19, 21.
ДВОРЕЦ КУЛЬТУРЫ КОТЕЛЬЩИКОВ. «ВОЗВРАЩЕНИЕ СЫНА» — в 15, 17, 19.
КЛУБ ЗАВОДА «ТРАНСМАШ». «ВСТРЕЧА В КОНЦЕ ЗИМЫ» — в 15, 17, 19 (удл. сеанс), 21. В парке — вечер танцев— в 21.
КЛУБ МЕЛАНЖЕВОГО КОМБИНАТА. «УЧЕНИК ЭСКУЛАПА» — в 15, 17, 19, 21.
ЛЕТНИЙ КИНОТЕАТР ВДНХ. «ПОВОРОТ» — в 12, 14, 16.

ПОГОДА

Сегодня днем по краю, по данным синоптиков, ожидается переменная облачность, по северным районам местами кратковременные дожди. Ветер юго-западный, 9—14 метров в секунду. Температура 15—20 градусов тепла.

По Барнаулу — переменная облачность, без осадков. Ветер юго-западный, 9—14 метров в секунду. Температура 17—19 градусов тепла.

Давление на 13 часов 6 сентября было 745 миллиметров ртутного столба. Относительная влажность воздуха 49 процентов.

Уровень воды реки Оби у города Барнаула 6 сентября был 241 сантиметр над 0 графика водпоста. Температура воды 15.2 градуса. В ближайшие двое суток ожидается незначительное повышение уровня воды.

Бюро по трудоустройству приглашает на постоянную работу
ВО ДВОРЕЦ ЗРЕЛИЩ И СПОРТА:
гардеробщиц, уборщиц помещений, киномеханика, сеансера - газоэлектросварщика, маляра-штукатура, старшего инженера (инженер-строитель или техник-строитель), слесаря-сантехника, рабочих арены, художника - оформителя, сторожа.
Обращаться: ул. Деповская, 34 и ул. Островского, 16, комн. 2.

ТВ БУДУЩЕЙ НЕДЕЛИ

ПОНЕДЕЛЬНИК 10 СЕНТЯБРЯ

ПЕРВАЯ ПРОГРАММА
МОСКВА
10.00 — «Время». Информационная программа. 10.40 — Утренняя гимнастика. 11.05 — Программа мультфильмов. 11.35 — Фильм—детям. «Неоткрытые острова». Телевизионный художественный фильм. 12.40 — «В мире животных». 13.40 — Новости (по окончании — перерыв). 16.00 — Новости. 16.20 — «По Сибири и Дальнему Востоку». Кинопрограмма. 17.05 — «Мамина школа». 17.35 — «Вперед, мальчишки». 18.35 — «Телестадион». 19.05 — «Пятилетка. Год четвертый». «Хибинский апатит». В передаче принимают участие министр химической промышленности СССР Л. А. Костандов, первый секретарь Мурманского обкома КПСС В. Н. Птицын.
БАРНАУЛ
19.35 — «Совершенствовать механизм хозяйствования». 19.50— «Экран новостей».
МОСКВА
20.05 — Премьера фильма. спектакля Государственного академического Малого театра СССР «Униженные и оскорбленные». По одноименному роману Ф. М. Достоевского. 22.30 — «Время». Информационная программа. 23.05—1.05 — Международный турнир по хоккею на приз газеты «Руде право». Сборная СССР — сборная Финляндии. Передача из Чехословакии. В перерыве (23.40) — информационный выпуск «Сегодня в мире».
ВТОРАЯ ПРОГРАММА
БАРНАУЛ
18.35 — Для детей. «Звездочка». Научно-популярный кинальманах.
МОСКВА
19.35 — Концерт фольклорного ансамбля университета Г. Гвадалахары (Мексика).
БАРНАУЛ
20.05 — Киножурнал. 20.15 — Творчество писателя Е. Гущина. 21.00 — «Кому доверить руль». Научно-популярный фильм. 21.10 — «Экран новостей». 21.25 — «Рассказы о дружбе». Документальный фильм.

ВТОРНИК 11 СЕНТЯБРЯ

ПЕРВАЯ ПРОГРАММА
МОСКВА
10.00 — «Время». Информационная программа. 10.40 — Утренняя гимнастика. 11.05—Ф. М. Достоевский — «Униженные и оскорбленные». Фильм-спектакль Государственного академического Малого театра СССР. 13.35 — Новости (по окончании — перерыв). 16.00 — Новости. 16.20 — «Сельские будни». Кинопрограмма. 17.05 — «Людвиг Ван Бетховен». 17.50 — «Русская речь». 18.20 — Концерт танцевального ансамбля «Средец» Софийского городского народного совета.
БАРНАУЛ
18.45 — «Жатва-79». Хроника полевых работ. 19.15 — «Для вас, труженики полей». Музыкальная программа. 20.00 — «Экран новостей».
МОСКВА
20.15 — «Сегодня в мире». 20.30 — «Совершенствовать хозяйственный механизм». «Говорят казамовцы». 20.50 — Народная артистка СССР Е. Н. Гоголева читает стихи и прозу русских и советских авторов. 21.30 — «Старое танго». Телевизионный музыкальный фильм. 22.30 — «Время». Информационная программа. 23.05 — Международный турнир по хоккею на приз газеты «Руде право». Сборная СССР — сборная Швеции. Передача из Чехословакии. По окончании (1.00) — информационный выпуск «Сегодня в мире».
ВТОРАЯ ПРОГРАММА
БАРНАУЛ
18.05 — «И творчества полет». Документальный фильм.
МОСКВА
18.45 — Творчество А. Афиногенова. 19.30 — «Жизнь науки». 20.00 — «Стихи — детям».
БАРНАУЛ
20.15 — «Основной Закон великой страны». Документальный фильм. 21.05 — «Экран новостей». 21.20 — «В мире прекрасного». Кинопрограмма.

СРЕДА 12 СЕНТЯБРЯ

ПЕРВАЯ ПРОГРАММА
МОСКВА
10.00 — «Время». Информационная программа. 10.40 — Утренняя гимнастика. 11.05 — Программа мультфильмов. 11.35 — Концерт дружбы. 12.35 — «Клуб кинопутешествий». 13.35 — Новости (по окончании —перерыв). 16.00 — Новости. 16.20 — Программа телевизионных документальных фильмов социалистических стран. 17.55 — Выступление вокально-инструментальных ансамблей Молдавии, Белоруссии, Грузии. 18.10 — «Океан». Фильм-призер Всесоюзного фестиваля телевизионных фильмов. «Наш советский образ жизни».
БАРНАУЛ
18.40 — «Я люблю эту землю». Молодежь на уборке урожая.
МОСКВА
19.10 — «К 5-й годовщине Дня революции в Эфиопии». «Автограф Эфиопии». Телевизионный документальный фильм.
БАРНАУЛ
20.00 — «Экран новостей».
МОСКВА
20.15 — «Сегодня в мире». 20.30 — «Алкоголизм. Беседы врача». 21.00 — «Лес для правнуков». Телевизионный документальный фильм. 21.15 — «С песней по жизни». Всесоюзный телевизионный конкурс молодых исполнителей. 22.30 — «Время». Информационная программа. 23.05 —Песни А. Билаша. Передача из Киева. 23.30 — Чемпионат Европы по футболу. Отборочный матч. Сборная Греции —сборная СССР. Передача из Греции. 1.00 — Информационный выпуск «Сегодня в мире».

ВТОРАЯ ПРОГРАММА
БАРНАУЛ
18.00 — Для детей. Мультфильмы.
МОСКВА
18.40 — «Отзовитесь, горнисты».
БАРНАУЛ
19.10 —Документальный фильм.
МОСКВА
20.00 — «Веселые нотки».
БАРНАУЛ
20.15 — «Песни советских композиторов». Концерт. 21.00 — «Экран новостей». 21.15 — «Третья сторона медали». Художественный фильм.

ЧЕТВЕРГ 13 СЕНТЯБРЯ

ПЕРВАЯ ПРОГРАММА
МОСКВА
10.00 — «Время». Информационная программа. 10.40 — Утренняя гимнастика. 11.05 — «Отзовитесь, горнисты!» 11.35 — «Петр Мартынович и годы большой жизни». Художественный фильм. 13.00 — Концерт Государственного академического симфонического оркестра СССР. 13.40 — Новости (по окончании — перерыв). 16.00 — Новости. 16.20 — «Осторожно, огонь». Кинопрограмма. 16.55 — «Шахматная школа». 17.25 — «Материя и сознание». 17.55 — Концерт фортепьянной музыки.
БАРНАУЛ
18.30 — «Край родной». 19.00 — «Экран новостей». 19.15 — Документальный фильм.
МОСКВА
19.30 — «Лесдревмаш-79». Репортаж с международной выставки. 20.00 — «В каждом рисунке — солнце». 20.15 — «Сегодня в мире». 20.30 — «Подвиг». 21.00 — «Когда мы влюблены». Фильм-концерт. 21.20 — Премьера телевизионного художественного фильма «Инспектор Гул» (по мотивам пьесы Дж. Пристли «Он пришел»). 1-я серия. 22.30 — «Время». Информационная программа. 23.05 — Концерт мастеров искусств Узбекистана. 0.10 — «Сегодня в мире». 0.25—0.55 — «Хозяева лесов». Телевизионный документальный фильм.

ВТОРАЯ ПРОГРАММА
БАРНАУЛ
18.00 — Для детей. Мультфильмы.
МОСКВА
18.30 — «Этот фантастический мир». Литературная викторина для школьников.
БАРНАУЛ
19.30 — «Старты и финиши бесстрашных». Научно-популярный фильм. 19.50 — Концерт мастеров искусств. 20.30 — «Ракушка святого Якова». Научно-популярный фильм. 20.50 — «Экран новостей». 21.05 — «Для водителей и пешеходов». Кинопрограмма.

ПЯТНИЦА 14 СЕНТЯБРЯ

ПЕРВАЯ ПРОГРАММА
МОСКВА
10.00 — «Время». Информационная программа. 10.40 — Утренняя гимнастика. 11.05 — «Звездочка». Киноальманах для детей. 12.00 — «Инспектор Гул». Телевизионный художественный фильм. 1 серия. 13.10 — Играет лауреат международных конкурсов С. Слепокуров (баян). 13.40 — Новости (по окончании — перерыв). 16.00 — Новости. 16.20 — «Твой труд — твоя высота». Кинопрограмма. 17.20 — Песни и танцы народов СССР. 17.50 — «Родная природа».
БАРНАУЛ
18.10 — «Мне до всего есть дело». Операция «Зернышко». 18.30 — Киножурнал. 18.40 — Ко Дню работника леса. «В зеленом цехе края». 19.10 — «Экран новостей». 19.25 — «Вы нам писали». Передача по письмам работников лесной промышленности.
МОСКВА
20.15 — «Сегодня в мире». 20.30 — Выступает хор русской народной песни Норильского горно-металлургического комбината. 20.45 — «Книга на службе мира и прогресса». О второй московской международной книжной выставке-ярмарке. 21.20 — Премьера телевизионного художественного фильма «Инспектор Гул». 2-я серия. 22.30 — «Время». Информационная программа. 23.05—1.05 — Международный турнир по хоккею на приз газеты «Руде право». Сборная СССР — сборная Финляндии. Передача из Чехословакии. В перерыве (23.40) — информационный выпуск «Сегодня в мире».
ВТОРАЯ ПРОГРАММА
МОСКВА
18.10 — «Москва и москвичи». 18.40 — «Адреса молодых». 19.25 — Поет В. Будилин. 19.45 — «Ребятам о зверятах». Передача из Ленинграда.
БАРНАУЛ
20.15 — «Голос женщин планеты». Документальный фильм. 20.35 — Объявления. 20.40 — «Альманах кинопутешествий». Научно-популярный фильм. 21.00 — «Панорама недели». 21.20 — Программа короткометражных художественных фильмов.

СУББОТА 15 СЕНТЯБРЯ

ПЕРВАЯ ПРОГРАММА
МОСКВА
10.00 — «Время». Информационная программа. 10.40 — Утренняя гимнастика. 11.05 — «АБВГДейка». 11.35 — «Для вас, родители». 12.05 — «Инспектор Гул». Телевизионный художественный фильм. 2-я серия. 13.15— «Брянск». Телевизионный документальный фильм. 13.30 — Музыкальная программа «Утренняя почта». 14.00 — «Больше хороших товаров». 14.30 — Тираж «Спортлото». 14.45 — «Архитектура Московского Кремля». «Стены и башни». 15.15 — «Победители». Клуб фронтовых друзей. 16.20 — «Сегодня в мире». 16.45 — «Здоровье». Научно-популярная программа. 17.30 — «Радуга». 3 Международный фестиваль телевизионных программ народного творчества. Швеция. 18.00— «Очевидное — невероятное». 19.00 — Мультфильмы. 19.25 — «По вашим письмам». Музыкальная программа ко Дню работника леса. 20.10 — Беседа на международные темы политического обозревателя газеты «Правда» Ю. А. Жукова. 20.55 — «Кинопрограмма». 22.30 — «Время». Информационная программа. 23.05 — Чемпионат СССР по футболу. «Динамо» (Тбилиси) — «Спартак». Передача из Тбилиси. 0.35 — «Мелодии и ритмы зарубежной эстрады». 1.25 — Новости.
ВТОРАЯ ПРОГРАММА
БАРНАУЛ
18.00 — Для детей. Мультфильмы. 18.45 — «Тихие американцы». Документальный фильм. 1955 — «Комсомольск». Художественный фильм.

ВОСКРЕСЕНЬЕ 16 СЕНТЯБРЯ

ПЕРВАЯ ПРОГРАММА
МОСКВА
10.00 — «Время». Информационная программа. 10.40 — «На зарядку становись!» 11.00 — «Будильник». 11.30 — «Служу Советскому Союзу!» 12.30 — «В гостях у сказки». «Айболит и Бармалей». «Краденое солнце». Мультфильмы. 13.10 — «Сегодня — День работника леса». 13.30 — «Музыкальный киоск». 14.00 — «Сельский час». 15.00 — Ко Дню провозглашения независимости Мексики. Кинопрограмма. 15.40 — «Театральный спектакль». А. Корнейчук — «Платон Кречет». 17.55 — К Международному году ребенка. Премьера документального фильма «Пионения Страны Советов». 18.15 — «Клуб кинопутешествий». 19.15— «Леопольд и золотая рыбка». Мультипликационный фильм. 19.30 — «Международная панорама». 20.15 — «Песня-79». 20.45 — «Незабываемые киноленты». «Девять дней одного года». Художественный фильм. 22.30 — «Время». Информационная программа. 23.05 — «Для вас, труженики села». Концерт. 0.25 — Новости.

ПРОФТЕХУЧИЛИЩЕ ПИЩЕВОЙ ПРОМЫШЛЕННОСТИ
объявляет прием учащихся на 1979—80 учебный год

Принимаются юноши и девушки не моложе 16,5 лет с образованием 8—10 классов.

Училище готовит **ПЕКАРЕЙ** с умением работать тестоводом и на тесторазделочной машине (рабочие этой специальности могут приготовить тесто для различных видов хлебобулочных изделий, оформовать и выпекать эти изделия. Стипендия пекарей на базе 10 классов — 50 рублей), **ФОРМОВЩИКОВ** с умением работать на тесторазделочных машинах (рабочие этой специальности могут разделывать и формовать хлеб, хлебобулочные и сдобные изделия широкого ассортимента, стипендия 32 рубля), **БИСКВИТЧИКОВ** с умением работать тестоводом и машинистом (рабочие этой специальности готовят тесто для различного вида печенья, пряников, формуют и выпекают их, стипендия 32 рубля), **КОНФЕТЧИКОВ**, с умением изготавливать различные сорта конфет, карамели, драже (стипендия 32 рубля).

Срок обучения в училище — один год. Учащиеся обеспечиваются двухразовым бесплатным питанием. На трехмесячной практике учащимся выплачивается 100 процентов заработка. Год учебы в училище засчитывается в трудовой стаж.

В училище организованы подготовительные курсы для поступления в КЕМЕРОВСКИЙ и КРАСНОЯРСКИЙ техникумы пищевой промышленности. Вступительные экзамены в техникум принимаются непосредственно в училище.

Общежития училище не имеет, но дает адреса квартир, обеспечивает постельными принадлежностями.

АДРЕС УЧИЛИЩА: г. Барнаул, ул. Ползунова, 27. Проезд на городском транспорте до Старого рынка.

БАРНАУЛЬСКОЕ ПРОИЗВОДСТВЕННОЕ ШВЕЙНОЕ ОБЪЕДИНЕНИЕ «АВАНГАРД»
производит **набор девушек,** имеющих образование **8—10** классов, **ДЛЯ ОБУЧЕНИЯ профессии ШВЕИ-МОТОРИСТКИ в филиалы ТУ-33, ГПТУ-19** (для работы в Барнауле), **Хлопуновского СПТУ-31 и СПТУ-39** в пос. Яровое (для работы в г. Славгороде).

Сроки обучения: на базе 8 классов — 3 года, на базе 10 классов — 1 год, непосредственно на предприятии — 3 месяца (с выплатой ученических 70 руб. в месяц). После окончания присваивается 1 разряд с выдачей удостоверения.

В период производственной практики учащимся выплачивается 50 процентов заработка.

Для поступления необходимо обращаться по адресам: в Барнауле — ул. Короленко, 49 в Славгороде — ул. Ленина, 193.

БЮРО ПО ТРУДОУСТРОЙСТВУ
приглашает на работу
НА БАЗУ:
НАЧАЛЬНИКА производства, **ЮРИСКОНСУЛЬТА, РАБОЧИХ** на ремонт тары.
Обращаться: ул. Деповская, 34 и ул. Островского, 16, комн. 2.

БЮРО ПО ТРУДОУСТРОЙСТВУ
приглашает на работу:
главного механика, старшего инженера-энергетика, старшего механика, старшего инженера-строителя, бухгалтеров-ревизоров, юриста.

* * *

В АППАРАТ ОБЪЕДИНЕНИЯ:
инженеров, техников-строителей, мехников, старших бухгалтеров-ревизоров, инспектора по кадрам, ротаторщицу, техника-радиста, специалистов по ремонту средств связи.

* * *

в БАРНАУЛЕ
НА УЧАСТОК КРАСНОЯРСКОГО СУ (земснаряд № 220): машинистов земснаряда, машиниста электрооборудования, машиниста механического оборудования, машинистов бульдозеров, машинистов гусеничных кранов, капитана-механика на катер БМК-130, геодезиста, слесарей бригадира.

Приглашаются **РАБОЧИЕ,** не имеющие специальности, с последующим обучением для работы на земснаряде.

Одиноким обеспечиваются общежитием; семейные — квартирами в порядке очередности.

* * *

В СТРОИТЕЛЬНО-МОНТАЖНОЕ УПРАВЛЕНИЕ МИНВОДХОЗА СССР:
заместителя начальника управления, начальника и заместителя начальника производственно-технического отдела, товароведов отдела снабжения.

Обращаться: ул. Деповская, 34 и ул. Островского, 16, комн. 2.

ДЕТСКО-ЮНОШЕСКАЯ СПОРТИВНО-ТЕХНИЧЕСКАЯ ШКОЛА ПО РАДИОСПОРТУ ПРИ ЖЕЛЕЗНОДОРОЖНОМ РАЙКОМЕ ДОСААФ
объявляет набор учащихся 5—6—7-х классов школ города Барнаула.

Обучение ведется по следующим видам радиоспор