ПРОЛЕТАРИИ ВСЕХ СТРАН, СОЕДИНЯЙТЕСЬ!

АЛТАЙСКАЯ ПРАВДА

Орган Алтайского краевого комитета КПСС и краевого Совета народных депутатов

№ 203 (17539) • СРЕДА, 5 СЕНТЯБРЯ 1979 ГОДА • Газета выходит с 12 августа 1917 г. • Цена 2 коп.

ОСЕННЕМУ ПОЛЮ — ЗНАК КАЧЕСТВА!

Дорожить каждым колосом, не терять ни минуты — ЗАДАЧА КАЖДОГО УЧАСТНИКА СТРАДЫ

На 3 сентября:

хлеба скошены на 2.551,5 тыс. гектаров — 54 процента к плану;

валки обмолочены на 1.197 тыс. гектаров — 25 процентов к плану;

кукуруза убрана с 352,3 тыс. гектаров — 52 процента к плану;

вспахано зяби 564,9 тыс. гектаров — 12 процентов к плану;

посеяно озимых 179,2 тыс. гектаров — 90 процентов к заданию.

СЕГОДНЯ ВЫМПЕЛ «АЛТАЙСКОЙ ПРАВДЫ» ПРИСУЖДАЕТСЯ:

— звену А. К. Бауэра из совхоза «Семеновский» Кулундинского района, которое четырьмя жатками за 4 дня скосило хлеба с 862 гектаров и подобрало валки с 851 гектара, намолотило 7.000 центнеров зерна;

— звену И. Н. Голошубова из колхоза имени Ленина Советского района, которое четырьмя тракторами вспахало 1.022 гектара зяби, выполнив норму на 184,4 процента;

— звену М. В. Белова из колхоза «Партизанский штаб» Ребрихинского района, которое двумя комбайнами убрало кукурузу с 214 гектаров и накосило 56.000 центнеров зеленой массы.

БОЛЬШЕ ХЛЕБА РОДИНЕ!

О том, как хлеборобы борются за эффективное и качественное проведение уборочных работ, сегодня рассказывают:

первый секретарь Новичихинского райкома партии М. А. МАЛАХОВ:

— Труженики района полны решимости выполнить план продажи зерна государству — отправить на хлебоприемные пункты не менее 58,3 тысячи тонн хлеба.

Напряженная борьба идет за своевременную уборку урожая, полную его сохранность. Взяв на вооружение шатовский метод, участники страды все работы ведут в комплексе. Одновременно с косовицей и обмолотом зерновых идут уборка силосных культур, заготовка сена, вспашка зяби.

На полях района работают 20 комплексов, которые объединяют 205 звеньев на скашивании, подборке хлеба, уборке соломы, кукурузы на силос, вспашке зяби.

В комплексах созданы 18 партийных и 14 партийно-комсомольских групп. Непосредственно на уборке участвуют 246 коммунистов, 19 семейных агрегатов.

В авангарде страды идут механизаторы колхоза «Родина», инициаторы районного соревнования за успешное и качественное проведение уборочных работ. Ход уборки урожая оперативно освещает штаб социалистического соревнования. Для этих целей широко используются передвижные агитпункты, агитационные машины, местное радиовещание, «молнии», боевые листки.

Партийная организация района, руководители, специалисты колхозов, совхозов, все хлеборобы стремятся завершить уборку хлеба в сжатые сроки и с высоким качеством.

Первый секретарь Ребрихинского райкома партии А. А. АНТОНОВ:

— Хлеборобам района не впервые приходится сталкиваться с капризами сибирской погоды. Вот и в этом году механизаторы подготовили к уборке полеглых хлебов около 200 жаток с приспособлением нашего земляка В. И. Морозова. Хлеб на полях колхозов и совхозов выращен неплохой — по 14—15 центнеров зерна на гектаре.

К приему нового урожая хорошо подготовлен Ребрихинский элеватор. Здесь установлены мощные автоподъемники, способные без задержки принимать хлеб. В полной готовности находятся сушильные установки.

Для районной партийной организации сегодня нет важнее задачи, чем быстрее и качественнее убрать выращенный урожай. На уборке работает около 500 коммунистов и около 400 комсомольцев, которые объединены в 16 партийных, 22 партийно-комсомольских и 8 комсомольских групп. Из 111 уборочно-транспортных звеньев, работающих на уборке урожая, 54 возглавляют коммунисты.

Создан районный штаб, который оперативно руководит всеми процессами, связанными с уборкой нового урожая. Партийные организации и все трудящиеся района полны решимости успешно провести уборку урожая и выполнить главную заповедь хлебороба — народнохозяйственный план по продаже хлеба государству. В закрома Родины будет отправлено не менее 106,5 тысячи тонн хлеба.

Пребывание М. С. Горбачева в Алтайском крае

Со 2 по 4 сентября в Алтайском крае находился секретарь ЦК КПСС **М. С. Горбачев.** Он побывал в ряде колхозов и совхозов Славгородского, Топчихинского и других районов, ознакомился с ходом уборки урожая и хлебозаготовок, организацией заготовки и накопления сочных и грубых кормов для животноводства, беседовал с механизаторами, специалистами, руководителями хозяйств.

В крайкоме КПСС на встрече с партийным, советским и хозяйственным активом были рассмотрены вопросы, связанные с практической реализацией решений июльского (1978 г.) Пленума ЦК КПСС, успешным выполнением планов и социалистических обязательств четвертого года пятилетки по производству и продаже государству продуктов земледелия и животноводства. В сообщении первого секретаря крайкома КПСС Н. Ф. Аксенова и выступлениях других участников совещания отмечалось, что Алтайский край в этом году имеет все возможности внести крупный вклад в хлебные ресурсы страны и засыпать в закрома Родины не менее 4 млн. тонн хлеба. Большое внимание было уделено вопросам повышения темпов и качества уборки, высокопроизводительного использования всей уборочной техники и транспортных средств.

В эти дни М. С. Горбачев побывал также в Научно-исследовательском институте садоводства Сибири имени М. А. Лисавенко и в Научно-исследовательском институте земледелия и селекции сельскохозяйственных культур.

М. С. Горбачев возложил в г. Барнауле цветы к памятнику В. И. Ленину и мемориалу Славы.

На снимке: секретарь ЦК КПСС М. С. Горбачев и первый секретарь крайкома КПСС Н. Ф. Аксенов во время беседы с трудящимися Барнаула.

Фото **А. Павлушкина и В. Садчикова.**

ХОРОШИЙ УЧЕТ УРОЖАЙ БЕРЕЖЕТ

Сберечь урожай — это значит вовремя и без потерь убрать его с поля, взять на учет каждый килограмм зерна. В совхозе «Харитоновский», как и в прошлые годы, нынче практикуется жетонный метод учета.

В начале уборки комбайнерам выданы жетоны. Шофер, доставляя зерно с поля на ток, предъявляет выданные ему комбайнером жетоны. Их столько, сколько бункеров зерна заложено в кузов. Весовщик взвешивает машину и заполняет реестр, в котором указываются фамилия, имя, отчество шофера, номер автомашины, вес продукции, а также выработка каждого комбайнера. Этот реестр служит шоферу основанием для начисления зарплаты. На сдачу продукции государству выписывается товаро-транспортная накладная, которая регистрируется в реестре или журнале. При внутрихозяйственном перемещении зерна тоже обязательно выписывается сопроводительный документ.

Ежедневно заведующие токами вместе с весовщиками на основании приходных и расходных документов ведут дневник движения зерна по току, отчитываются в бухгалтерии. Все заведующие токами, весовщики и другие работники по учету зерна — опытные люди, прошедшие учебу. Благодаря этому в хозяйстве на учете каждый килограмм зерна.

В. КРАЩЕНКО,
корр. «Алтайской правды».
Завьяловский район.

Звонок в пресс-центр

ВЫПОЛНЯЯ ПЕРВУЮ ЗАПОВЕДЬ

Хлеборобы Целинного района обязались в этом году сдать государству более 95 тысяч тонн зерна.

Темпы хлебосдачи с каждым днем нарастают. Ежедневно перерабатывается и отправляется государству не менее двух тысяч тонн зерна. Но работники токов и члены транспортных звеньев стремятся довести ежедневную сдачу зерна до трех тысяч тонн. Для этого необходимо, чтобы обмолот хлебов производился на шести тысячах гектаров. Противопоставив трудностям умение и волю, механизаторы хозяйств близки к достижению и этой цели — в районе скошено более 65 процентов всей посевной площади, хлеба обмолочены на 42 процентах.

Более пяти тысяч тонн зерна нового урожая сдали государству хлеборобы совхоза «Еландинский», более чем по три с половиной тысячи отправлено из хозяйств «Восточный», «Красный факел», «Салаирский», «Майское утро», «Лесная поляна».

В. МАНАЕВ,
начальник районного управления сельского хозяйства.

Целинный район.

Пресс-центру отвечает

секретарь Табунского РК КПСС Н. ШТЫРЕВ:

— Статья «Без настоящей заботы», опубликованная в газете «Алтайская правда» 5 августа 1979 года, обсуждена на расширенном заседании бюро райкома партии с приглашением главных специалистов производственного управления сельского хозяйства, руководителей и специалистов хозяйств, управляющих отделениями, секретарей партийных комитетов. Критика признана правильной. В районе крайне медленно велись заготовка кормов и ремонт животноводческих помещений.

Бюро райкома КПСС обратило внимание начальника и главного агронома производственного управления сельского хозяйства райисполкома на слабый контроль за заготовкой кормов и подготовкой животноводческих помещений к зимовке скота. Директору совхоза «Карпиловский» члену КПСС А. А. Зюзько и заместителю директора по кормопроизводству кандидату в члены КПСС Г. Ф. Шарову указано на безответственное отношение к заготовке сенажа. За срыв задания по закладке сенажа главному агроному этого совхоза члену КПСС В. Ф. Мамаеву объявлен выговор. За нарушение технологии хранения сена управляющий Хорошенским отделением совхоза «Серебропольский» член КПСС тов. Козловский предупрежден.

В настоящее время сено скошено со всей площади, его заготовлено 14.300 тонн, или 79,4 процента к плану. Заложено 5.811 тонн сенажа, что составляет 193,7 процента к плану. Витаминно-травяной муки заготовлено 6.600 центнеров, или 73,3 процента к плану.

В хозяйствах приняты меры по наведению должного порядка на сеновалах. Начаты работы по монтажу агрегата АВМ в совхозе «Лебединский». В совхозе «Серебропольский» налажена бесперебойная работа АВМ в две смены.

Вахта урожая:
ЗА ВЫСОКИЙ КОНЕЧНЫЙ РЕЗУЛЬТАТ

КАКОЕ ЗЕРНО В ЗАКРОМАХ?

Обширна нива Алтая. Одними лишь колосовыми тут занято без малого пять миллионов гектаров. Край славится высоким качеством продукции полей. Почти треть площади зерновых отведена под сильные и твердые сорта пшеницы. Увеличение их производства — задача большой государственной важности. Это и огромный резерв экономики хозяйств. Как же он используется?

Основные поставщики сильных хлебов — земледельцы Кулунды, Рубцовско-Алейской степи, Приобья, восточных и предгорных зон края. В Завьяловском районе за минувшие два года почти все зерно, отгруженное на элеваторы, было принято как семенное и сортовое. Только за счет повышения его качества себестоимость центнера колосовых снижена на 1—1,5 рубля.

И нынче содержание клейковины в злаках — от 25 до 29 процентов. Это равнозначно прибавке урожая по три—пять центнеров с каждого гектара.

В четвертом году пятилетки завьяловцам предстоит сдать около 60 тысяч тонн зерна. Пятая часть уже отправлена на элеваторы. Почти все оно принято с надбавками за сортность. Пшеница высокой пробы поступает с полей Михайловского, Родинского, Хабарского, других районов. В совхозе «Энгельский», например, Саратовская-29 содержит до сорока процентов ценных белковых веществ.

— Хлеб был и остается нашей главной заботой, — говорит первый секретарь Алтайского крайкома КПСС Н. Аксенов. — К сожалению, не всегда удается повсеместно достичь высоких урожаев, отменного качества зерна. Сейчас стараемся сполна взять все, что выращено, доставить продукцию государству в лучшем виде.

(Окончание на 3-й стр.).

ВЕСТИ С ПОЛЕЙ

ЛОКТЕВСКИЙ РАЙОН

Более 11,5 тысячи центнеров зерна на счету членов уборочного звена из колхоза «Путь к коммунизму», руководит которым Валентин Васильевич Филоненко. Используя каждый погожий час, хорошо изучив состояние каждого поля, механизаторы звена практически работают без простоев. Это позволяет им ежедневно выполнять доведенные задания на 120—125 процентов.

Весь обмолоченный звеном урожай перевез на ток шофер этого хозяйства Сергей Дмитриевич Медведев. Его ежедневная норма выработки — 126 процентов.

РУБЦОВСКИЙ РАЙОН

Хлеборобы совхоза «Рубцовский» с первых дней страды внимательно следят за ходом социалистического соревнования, разгоревшегося между уборочными звеньями, которыми руководят Александр Сергеевич Мельников и Генрих Генрихович Шрайнер. Успех попеременно сопутствует механизаторам этих звеньев. Об окончательных итогах говорить еще рано, но уже очевидно: дружеское соперничество приносит взаимные плоды. На счету звена Г. Г. Шрайнера — 20.300, А. С. Мельникова — 21.000 центнеров намолоченного зерна. Это более 5 тысяч центнеров на каждый из комбайнов.

СЛАВГОРОДСКИЙ РАЙОН

Полтора и более дневного задания — таков постоянный результат механизаторов звена Петра Васильевича Функа из совхоза «Пограничный». Шестью жатками ЖВН-6 звено скосило 1.475 гектаров зерновых культур, выполнив установленную норму на 160 процентов. Успешной работе звена способствуют хорошо налаженное техническое и бытовое обслуживание, высокое мастерство механизаторов, четко разработанный технологический план жатвы-79.

СОРОКИНСКИЙ РАЙОН

Завершена уборка кукурузы на силос в колхозе «Путь Победы». Звено кукурузоводов под руководством Павла Александровича Плотникова с 519 гектаров получило 63.500 центнеров зеленой массы.

Благодаря хорошей технической подготовке к страде тракторов и четырех комбайнов КС-2,6 уборка кукурузы и закладка сплоса произведены в оптимальные сроки, сочный корм для скота приготовлен высокого качества.

СВОДКА

о ходе уборки урожая и вспашке зяби на 3 сентября 1979 года ПО РАЙОНАМ КРАЯ. ПЕРВАЯ ГРАФА — наименование районов, ВТОРАЯ — скошено зерновых; третья — обмолочено зерновых; ЧЕТВЕРТАЯ — вспахано зяби

(в процентах к плану по данным крайстатуправления).

Горно-Алтайская а. о.	20	10	9
Алейский	57	27	12
Алтайский	71	55	22
Баевский	51	22	8
Бийский	72	59	24
Благовещенский	59	23	11
Бурлинский	58	20	13
Быстроистокский	63	37	12
Волчихинский	51	18	8
Егорьевский	57	24	12
Ельцовский	59	41	17
Завьяловский	69	25	8
Залесовский	48	35	13
Змеиногорский	27	12	6
Калманский	71	36	16
Каменский	44	15	10
Ключевский	43	22	10
Косихинский	62	41	19
Красногорский	60	42	26
Краснощековский	53	20	12
Крутихинский	59	28	16
Кулундинский	60	34	22
Курьинский	40	15	6
Кытмановский	58	39	17
Локтевский	53	26	8
Мамонтовский	49	14	7
Михайловский	65	30	12
Новичихинский	56	22	12
Павловский	73	29	14
Панкрушихинский	48	11	12
Первомайский	52	33	16
Петропавловский	57	33	13
Поспелихинский	50	13	6
Ребрихинский	54	13	9
Родинский	51	19	6
Романовский	57	12	7
Рубцовский	54	29	13
Славгородский	44	8	10
Смоленский	68	49	19
Советский	80	58	28
Солонешенский	19	6	8
Солтонский	77	48	26
Сорокинский	56	41	15
Табунский	67	31	8
Тальменский	48	35	19
Тогульский	63	47	20
Топчихинский	71	32	15
Третьяковский	43	23	8
Троицкий	63	43	9
Тюменцевский	43	20	10
Угловский	62	32	10
Усть-Калманский	51	19	8
Усть-Пристанский	49	25	10
Хабарский	46	5	4
Целинный	72	49	18
Чарышский	20	7	7
Шипуновский	60	15	5

За себя и за товарища

ВЫСОКАЯ ОТВЕТСТВЕННОСТЬ

Шефские связи Алтайского тракторного завода с селом укрепляются с каждым годом.

Первый кузнечный цех отправил на уборочную страду четырех своих рабочих. В условиях, когда производство рассчитано на определенное количество профессий и рабочих рук, нехватка людей всегда ощущается. Но на своих участках мы старались подготовиться к страде. Чтобы с успехом заменить товарища на рабочем месте, необходимо овладеть смежными профессиями. Это первое условие подготовки. Второе — повышение производительности труда, улучшение организации работы. От нас в Усть-Калманский район на уборку поехали термист В. Ф. Иванец, кузнец-штамповщик А. А. Щербаков, слесари В. С. Шмаров и Б. К. Алимпиев.

У термического отделения цеха очень напряженный план: из пятисот наименований поковок четыреста приходится на нашу долю. Уехавший Валерий Иванец выполнял три операции: нормализацию, закалку и отпуск деталей. Работал он хорошо, постоянно перевыполняя нормы на 10—15 процентов. Теперь весь объем его работы распределен между рабочими участка и выполняется качественно и в срок. Потому что все тридцать термистов участка владеют смежными профессиями, могут работать правильщиками и стропальщиками.

Конечно, отсутствие рабочих, уехавших на уборочную страду, требует некоторого перераспределения рабочей силы внутри цеха. Вот, например, участок группы средних молотов, где бригады кузнецов-штамповщиков строго лимитированы. Когда уехал Александр Щербаков, встал вопрос о его замене.

Надо отметить, что участок группы средних молотов испытывает острую нехватку рабочих рук. И хотя сейчас большую помощь оказывают нам студенты техникума, пришедшие на практику, мы много думаем об улучшении организации работ. Нужны ритмичная поставка и доброкачественное качество заготовок.

И. ЧИКАЛОВ,
В. ЗЯТНИКОВ,
мастера участков 1-го кузнечного цеха АТЗ.

К сведению депутатов Барнаульского городского Совета народных депутатов (шестнадцатого созыва)

Исполнительный комитет Барнаульского городского Совета народных депутатов извещает депутатов городского Совета о том, что **24 сентября 1979 года в 10 часов утра в помещении краевого театра драмы** (ул. Молодежная, 15) созывается **одиннадцатая сессия** городского Совета народных депутатов шестнадцатого созыва.

Повестка дня: **отчет о работе исполнительного комитета городского Совета народных депутатов.**

На сессию приглашаются депутаты Верховных Советов СССР и РСФСР, депутаты краевого Совета народных депутатов, руководители предприятий и организаций.

ИСПОЛКОМ ГОРОДСКОГО СОВЕТА НАРОДНЫХ ДЕПУТАТОВ.

Власть Советская — власть народная

ДЕПУТАТСКАЯ ГРУППА

БЛАГОДАРЯ постоянной заботе партии о повышении роли Советов народных депутатов во всех сферах нашей жизни совершенствуется деятельность депутатов, развиваются их инициатива и активность. Это видно на примере нашего города. В Новоалтайске около 210 депутатов городского и 75 — поселкового Советов. Они квалифицированно решают вопросы развития промышленного производства, народного просвещения, культуры, здравоохранения, бытового обслуживания населения, благоустройства. Настойчиво добиваются осуществления решений Совета, наказов избирателей.

Повысился уровень работы депутатских групп. Они объединяют 254 депутата. Руководителями групп утверждены депутаты, имеющие опыт работы в Советах, партийных и хозяйственных органах. Так, группу Правобережного микрорайона четвертый созыв возглавляет редактор городской газеты «Ленинское знамя» В. Д. Черевко. Группой Вагоностроительного микрорайона руководит секретарь парткома Алтайского вагоностроительного завода, член бюро ГК КПСС Ю. Н. Котиков. Левобережного — главный инженер автотранспортного предприятия А. И. Писарев, Павлокорчагинского — директор комбината бытового обслуживания депутат В. И. Белокопытов и т. д.

Горисполком ежеквартально организует семинары и совещания с председателями, их заместителями и секретарями депутатских групп. Проводятся встречи с заведующими отделами, начальниками управлений, работниками аппарата исполкома. С весны 1977 года началось составление планов социального развития избирательных округов. А в настоящее время депутаты и исполком принимают меры по претворению этих планов в жизнь.

На заседаниях групп систематически заслушиваются информации народных избранников о ходе выполнения планов социального развития округов, о работе общественных самодеятельных организаций, о выполнении наказов избирателей. Ежегодно на февральской сессии городского Совета утверждаются мероприятия по благоустройству, озеленению и архитектурному оформлению города.

Так уж повелось, что депутатские группы на своих заседаниях предварительно обсуждают, какие объемы работ по микрорайону необходимо включить в решение сессии. Проект мероприятий обсуждается на заседаниях групп, постоянных комиссиях, замечания и предложения учитываются комиссией при подработке проекта решения.

Депутатские группы принимают участие в подготовке вопросов, выносимых на рассмотрение городского Совета, его исполкома. В течение созыва при участии групп рассмотрено 8 вопросов на сессиях городского Совета и 29 — на заседаниях исполкома.

А в кабинете организационно-массовой работы горисполкома оформлен уголок работы депутатских групп. Здесь подобрана методическая литература, сосредоточены делопроизводство, планы работ, протоколы заседаний, решения Совета и горисполкома. Каждая группа имеет специальную папку, где лежат все материалы их работы. Оформлен экран, в нем отмечается дата проведения заседаний и вопросы, рассматриваемые на них, явка депутатов.

Для поощрения и пропаганды передового опыта депутатов ведется книга Почета городского Совета, куда решением Совета занесены депутаты: М. Н. Устюгова — рабочая типографии, И. И. Тарасова — инженер АВЗ, А. Е. Парахневич — старший продавец Новоалтайторга, О. С. Мясникова — врач городского больничного объединения, и другие.

Депутатские группы действуют в тесном контакте с постоянными комиссиями городского Совета. Совместно подготовлены вопросы на рассмотрение 8 сессий городского Совета и 22 заседаний исполкома. Хочется отметить хорошую связь постоянных комиссий с депутатами Правобережного, Вагоностроительного, Левобережного, Деповского микрорайонов.

К работе групп привлечен городской актив в числе 98 уличных, 68 домовых комитетов, 98 товарищеских судов, 194 родительских комитетов, 4 опорных пунктов, 63 добровольных народных дружин. Активисты помогают депутатам поддерживать общественный порядок, вести борьбу с нарушителями дисциплины, улучшать работу по профилактике правонарушений среди несовершеннолетних.

В течение созыва депутатскими группами рассмотрено 6 вопросов по социалистической законности и охране общественного порядка. Так, депутатская группа Левобережного микрорайона заинтересовалась практикой работы добровольной народной дружины автотранспортного предприятия. Рекомендовала ряд мер, направленных на улучшение ее работы. Высказаны рекомендации по усилению борьбы с пьянством и алкоголизмом.

Депутатские группы помогают и органам здравоохранения в проведении среди населения санитарно-профилактических мероприятий и распространению медицинских знаний. При избирательных округах созданы санитарные посты. Всего их в городе 114. В них работает около 400 человек. С активом проводятся семинары, совещания, соревнования санитарных дружин и постов. Много внимания распространению медицинских знаний и профилактике заболеваний уделяют старший депутат городского Совета врач О. С. Мясникова.

Депутатские группы тесно увязывают свои планы и работу с культурно-просветительными учреждениями и бытовыми предприятиями. Следят за развитием физкультуры и спорта. Возросло и число участников художественной самодеятельности. Хору Алтайского вагоностроительного завода присвоено звание академического.

Под контролем — и деятельность кинотеатров, клубов.

Городской Совет на сессиях часто заслушивает отчеты депутатских групп. На каждую депутатскую группу разработана информационная справка, в которой указываются границы, состав депутатов, предприятия, организации, расположенные на территории депутатской группы, фамилии депутатов, председателей уличных комитетов, товарищеских судов.

Все эти и другие формы привлечения депутатов к работе городского Совета позволяют поднять активность, расширить влияние депутатских групп на социально-экономическую жизнь трудящихся города. Сделать так, чтобы депутатские группы стали настоящими хозяевами в микрорайонах нашего Новоалтайска.

И. БРУНИЧ,
председатель горисполкома.

«АГИТАТОР АЛТАЯ» № 16

Очередной номер «Агитатора Алтая» открывается подборкой материалов, посвященных политической агитации на жатве.

Группа авторов из Панкрушихинского района — секретарь парткома совхоза «Полойниковский» В. Борчанинов, главный экономист этого же хозяйства П. Твилинев и инструктор райкома КПСС Ю. Дудиков — рассказывают о воспитании молодых хлеборобов в духе коллективизма и взаимовыручки.

«С любовью к хлебу» — так называется интервью с секретарем парткома совхоза «Алтай» Табунского района Н. М. Таршиным, главным агрономом хозяйства политинформатором Н. Г. Антоненко, бригадиром тракторно-полеводческой бригады агитатором П. Б. Батовым.

В номере продолжен разговор об укреплении социалистической дисциплины труда. По этому поводу выступает бригадир овощеводов совхоза «Новоалтайский» Герой Социалистического Труда М. Белоусова.

В помощь агитаторам публикуются примерная тематика лекций, докладов, бесед и политинформаций по вопросам планирования и усиления воздействия хозяйственного механизма на повышение эффективности производства и качества работы, статьи: И. Черноколова «Мифы и действительность о правах человека», Н. Антоновой «Свобода совести при социализме» и другие материалы.

ЕЖЕГОДНО 2.100 автомобилей покидают площадку Большереченского ремонтного завода. Автомастерские с надписью «техпомощь» можно увидеть в любом уголке Советского Союза.

Алексей Николаевич Бородин — слесарь 3 разряда по наружной обшивке кузовов. Опытный специалист владеет несколькими смежными специальностями. На личном календаре коммуниста Бородина—декабрь 1980 года.

НА СНИМКАХ: А. Н. Бородин; готовая продукция.

Фото А. Павлушкина.

ЗА СЧЕТ РЕКОНСТРУКЦИИ

Радуют глаз обновленные птичники Новоеловской птицефабрики Тальменского района. В цехах установлены новые клетки, отремонтированы бытовые и хозяйственные помещения. Улучшились условия труда персонала. Растут показатели. Предприятие перевыполняет план по продаже мяса государству.

— Будем и впредь уделять большое внимание реконструкции и расширению производственных площадей, — говорит директор фабрики Б. А. Зинченко. — Это обещает в будущем немалую отдачу.

Кроме сорока двух птичников, на предприятии подновляются и вновь строятся пять двухквартирных домов, свинарник, гараж... Все — хозспособом.

Больших успехов в работе добиваются плотники-бетонщики В. А. Манютин, В. Г. Бессонов. Умело руководит коллективом мастер-строитель Ю. Ф. Кащеев.

Опыт Новоеловской птицефабрики показывает, что при правильной постановке дела и малыми силами можно решать важные хозяйственные задачи.

С. ВАСИЛЬЕВ.

Обзор печати

БОЕВЫМ ГАЗЕТНЫМ СЛОВОМ

В КОНЦЕ ИЮЛЯ на страницах кытмановской районной газеты **«Новости целины»** появилось письмо работницы инспекции Госстраха Екатерины Павловны Толмачевой. Не раз она вместе с мужем Виктором Флегонтовичем участвовала в уборке урожая на полях совхоза «Тягунский». Решила и нынче помочь, благо дирекция хозяйства не поскупилась на новенький СКД. А к матери присоединился и сын Владимир, учащийся филиала СПТУ.

Вместе с тем Е. П. Толмачеву беспокоило и другое. Она знала, что в учреждениях и на предприятиях района трудится немало людей, умеющих обращаться с комбайнами и другой сельскохозяйственной техникой. К ним она и обратилась через газету, приглашая принять активное участие в страде.

Письмо нашло живой отклик. В следующих номерах газета не раз сообщала о десятках добровольцев, что решили встать в один строй с сельскими механизаторами. Так печатное слово существенно помогло пополнить их ряды.

Не забыли журналисты и об инициаторе. В одном из репортажей, это было уже в середине августа, подробно сообщалось о том, как идут дела у Толмачевых, на счету которых к тому времени было около двух тысяч центнеров намолоченного зерна.

Хорошо подняла газета и такой вопрос. В стране известен почин оренбуржцев: «Всей семьей на уборку урожая», «На жатву — семейным экипажем». Рассказав об этом, «Новости целины» повели такую агитацию и в своем районе.

И снова удачно. Добрые отклики пришли из колхоза имени Кирова, где сформировалось несколько семейных звеньев. В частности, комбайнер Дмитрий Кузьмич Заречнев вышел на уборку с сыновьями Николаем и Юрием. Около десяти семейных экипажей было образовано в совхозе «Чумышский». А соревнование их на полях возглавил знатный механизатор А. М. Граф с сыновьями Петром и Владимиром.

Газетное слово. Мы хорошо знаем, какой большой вес оно имеет, какое мобилизующее действие может оказывать. И отрадно видеть, что журналисты из «Новостей целины» умело ставят его на службу урожаю.

Каждый свежий номер газеты, образно говоря, целиком хлебный. «Дневник уборки», «Наши тысячники», «Хлеб — государству», «Страда-79». Эти рубрики не сходят со страниц. Главные, «сквозные» темы ведутся постоянно, настойчиво. Это — внедрение ипатовского метода на полях, работа уборочно-транспортных комплексов.

Жатва еще только разворачивалась, а в газете на видном месте уже появился рассказ о том, как в Тяхтинской бригаде колхоза имени Карла Маркса применяются прогрессивные методы работы. Спустя немного времени внимание читателей обратил на себя материал из совхоза «Чумышский» «Успехи и проблемы комплекса». В нем организация труда на уборке освещалась уже более глубоко и аналитичнее. В частности, журналисты обратили внимание на тот факт, что комбайны простаивают из-за нехватки транспорта, а в то же время не загружены тракторные тележки.

С самого начала жатвы «Новости целины» широко освещают роль и деятельность коммунистов, партгрупп.

К числу удач газеты следует отнести специальный разворот «Партийная группа уборочно-транспортного комплекса в колхозе «Октябрь». Газета предоставила слово партгрупоргу А. С. Скорокодонских, механизаторам М. В. Михееву, И. С. Скорокодонских, А. И. Ермолову, шоферу А. П. Орлову, начальнику комплекса А. А. Рыгалову.

Этот материал стал хорошим подспорьем для всех партгрупп и партийных организаций.

Успехи районных газетчиков очевидны. Но на фоне их отчетливее видны и недостатки. Мало еще выступает на страницах газеты рядовых участников социалистического соревнования на жатве — комбайнеров, шоферов, трактористов, нет материалов, в которых бы сравнивались результаты соревнования двух или нескольких хозяйств: почему в одних дела идут хорошо, а в других — плохо. Нужна, видимо, постоянная рубрика, освещающая авангардную роль коммунистов в страду.

Уборка урожая вступила в свою решающую фазу. И именно сейчас газетное слово должно звучать со всей страстностью.

Б. РОЖДЕСТВЕНСКИЙ,
корр. «Алтайской правды».

Кытмановский район.

ШКОЛА И ЖИЗНЬ

ЗАБОТЫ ПРОФСОЮЗА

Свыше 76 тысяч человек насчитывает в своих рядах краевая профсоюзная организация работников просвещения, высшей школы и научных учреждений. Ее работа направлена на дальнейшее совершенствование всей системы народного образования, повышение качества обучения учащихся и студентов, подготовку специалистов для народного хозяйства.

Профсоюз защищает права и интересы учителя, заботится об улучшении условий его труда и быта, здоровье и отдыхе, проводит большую воспитательную работу.

Многообразна и многопланова деятельность профсоюзных комитетов. Одной из важных сторон этой деятельности является организация и проведение социалистического соревнования.

Социалистическое соревнование по подготовке школ и других детских учреждений к новому учебному году способствовало тому, что 57 районов и городов края обеспечили полную явку учащихся в классы, значительно сократилась убыль школьников без уважительных причин, уменьшилось число учащихся, оставленных на второй год, повысилось число учителей основных предметов, имеющих высшее образование, улучшилась техническая оснащенность общеобразовательных школ.

По итогам Всесоюзного социалистического соревнования за улучшение условий работы сельской общеобразовательной школы Локтевский район был признан в прошлом году победителем и получил переходящее Красное знамя Министерства просвещения СССР и ЦК профсоюза работников просвещения, высшей школы и научных учреждений.

Социалистическое соревнование является эффективным средством совершенствования кабинетной системы занятий. Как показали итоги первого этапа краевого смотра-конкурса, особенно большая работа в этом направлении проведена администрацией и местными комитетами профсоюза в Бийском, Локтевском, Павловском, Славгородском, Тальменском, Шебалинском районах. В школах № 42 Барнаула, № 12 Бийска, № 14 Славгорода, Мамонтовской Мамонтовского района, Полевской Хабарского, Санниковской Первомайского, Октябрьской Змеиногорского, Петропавловской Петропавловского районов и ряде других учебные кабинеты по основным предметам полностью соответствуют современным требованиям.

Администрация и комитеты профсоюза Правдинской Волчихинского района, Первомайской Панкрушихинского, Сорокинской Сорокинского и других восьмилетних школ сумели в ходе смотра-конкурса кабинетов добиться того, чтобы все учителя могли свободно владеть техническими средствами обучения, комплексно использовать их в учебном процессе.

Барнаульское педагогическое училище по итогам Всесоюзного социалистического соревнования педучилищ было награждено переходящим Красным знаменем Министерства просвещения СССР и ЦК профсоюза работников просвещения, высшей школы и научных учреждений. В этом коллективе сложился замечательный опыт: присуждать победителям социалистического соревнования премии имени заслуженных учителей школы РСФСР, работающих в педучилище. Этот опыт получил поддержку и распространение в Бийском, Каменском, Славгородском училищах.

Вопросы труда, быта, отдыха, материального поощрения, внимание к запросам учителей — не мелочи. От правильного их решения зависят работоспособность учителя, его настроение, конечные результаты труда.

Примеры настоящей заботы об учителе легко можно найти в Ключевском, Кулундинском, Локтевском, Михайловском, Петропавловском, Смоленском районах. Здесь с помощью партийных и советских органов успешно решена проблема обеспечения учителей жильем, вовремя завозится топливо, строго контролируется предоставление сельским учителям льгот, определенных правительством.

Комитеты профсоюза проявляют большую заботу об организации отдыха членов профсоюза, стараются разнообразить его, сделать познавательным, духовно обогащающим. Нынешним летом многие работники народного образования отдохнули в санаториях и домах отдыха, побывали в туристических поездках по стране и за рубежом.

За последние годы получили признание и развитие самодеятельные базы отдыха. Одним из любимых мест отдыха рубцовских учителей и их семей является Белое озеро, что расположено в Колывани. Свои базы отдыха на Катуни имеют Бийские пединститут и педучилище.

Смоленский райком профсоюза организовал для просвещенцев самодеятельный пансионат с лечением на курорте «Белокуриха».

Немало делают комитеты профсоюза и в плане идейного роста учителя. Только в университете педагогических знаний при Барнаульском Доме работников просвещения повышают свой общественно-политический и педагогический уровень около 2-х тысяч учителей и работников дошкольных учреждений. На занятиях выступают ученые вузов по актуальным вопросам обучения и коммунистического воспитания подрастающего поколения, проходят творческие встречи с лучшими учителями.

Не одной школой, не одним уроком живет учитель. Хорошо известны в крае хоровая капелла Бийского, академический хор и ансамбль гитаристов Барнаульского Домов работников просвещения.

Постановление ЦК КПСС «О дальнейшем улучшении идеологической, политико-воспитательной работы» заставило критически пересмотреть деятельность этих профсоюзных клубов. В новом учебном году в народных университетах при Домах работников просвещения откроются новые факультеты классных руководителей, семейного воспитания.

Начался новый учебный год. И профсоюзные комитеты сосредоточивают свое внимание на нерешенных проблемах, ищут пути улучшения работы, устранения недостатков.

А ориентир дан. Всемерно крепить связь семьи, школы и общественности, добиваться организационного единства учебного и воспитательного процессов, формирования у учащихся и студентов высокого идейного и научного мировоззрения, высоких моральных качеств и трудолюбия, постоянно заботиться о педагогических кадрах, выше поднимать их авторитет — вот те положения постановления ЦК КПСС, которые являются основой деятельности каждой первичной профсоюзной организации.

Л. СВЕТОВА,
секретарь крайкома профсоюза работников просвещения, высшей школы и научных учреждений.

Адрес новостей — ЦНТИ

ТРЕХШПИНДЕЛЬНАЯ УСТАНОВКА

Алтайским научно-исследовательским институтом технологии машиностроения (АНИТИМ) разработана трехшпиндельная установка с тарированным моментом затяжки или отворачивания гайки распылителя, штуцера и колпака форсунки двигателя трактора. Установка скомпонована из типовых узлов и блок-секций, механизма выталкивания затянутой форсунки и ключевого узла. При замене ключа и гнезда на установке можно производить сборку других типов форсунки.

Внедрение установки повысило производительность труда, улучшило качество сборки резьбовых соединений, исключило физический труд сборщика при затяжке резьбы. Годовая экономия 25 тысяч рублей.

ШТАМП ДЛЯ РУБКИ ПРУТКОВ

Такой штамп разработан Алтайским филиалом отраслевого института котломашиностроения и предназначен для рубки прутков диаметром 8—12 мм, из которых изготавливают шпильки без предварительной обработки. Штамп устанавливается на комбинированные пресс-ножницы. С внедрением данного штампа производительность повысилась в два раза.

ГИБОЧНАЯ МАШИНА

В механическом цехе барнаульского производственного объединения «Химволокно» по предложению рационализаторов внедрена специальная машина, предназначенная для гибки цилиндров из листового материала.

На машине можно формовать и специальные гнутые профили. Для этого необходимо на поверхность гибочных валов надевать специальные насадки.

РОЛЬГАНГ ПРИЕМНЫЙ

Он разработан и внедрен в производство рационализаторами завода кузнечно-прессового оборудования им. 8-летия Октября г. Славгорода.

Служит для приема и установки на него цилиндрической обечайки, изготовленной из листового проката. Находит также применение при гибке цилиндрических обечаек для проведения на них сварочных и других работ.

Вес удерживаемой обечайки до 400 кг. Рольганг надежен в работе и прост в изготовлении. Металлоемкость снижена в три раза.

За дополнительной информацией обращаться в Алтайский ЦНТИ по адресу: г. Барнаул, проспект Ленина, 94, тел. 2-19-85.

КОГДА СОГЛАСЬЯ НЕТ

— СИДИМ, ребята. Нет панелей для фильтров, — с полным правом мог бы сказать бригадир С. Я. Стопорев.

— Плакал бригадный подряд, — ответили бы на это члены бригады.

Но такого разговора не было. Опытный бригадир делегат XXV съезда КПСС С. Я. Стопорев не зря пользуется авторитетом у строителей. Он все предусмотрел, и когда возникли трудности с панелями, бригада «отошла на заранее подготовленные позиции» — занялась другими работами.

Но, во-первых, так удается сделать не всегда и не всем: десятки хозрасчетных бригад не смогли выполнить взятые обязательства из-за плохого снабжения. Во-вторых, переключение на другие работы не так-то просто, это выбивает бригаду из ритма и, в конечном итоге, задерживает на много дней сдачу объекта. Так, несвоевременная поставка панелей для фильтров насосно-фильтровальной станции канализационно-очистных сооружений Коксохима отодвинула бригаду Стопорева назад на полтора месяца.

О том, что приведенный пример — не частный случай, говорят такие цифры. В 1978 году заводы Алтайстройиндустрии недопоставили на Коксохим 9.251 кубометр сборного железобетона. Не лучше обстоят дела с поставкой материалов и на другие стройки края. Выходит, виноват во всем трест Алтайстройиндустрия?

Но ведь песок и щебень трест получает от объединения Алтайстройматериалы. Например, из-под Бийска, с Верх-Катунской дробильно-сортировальной фабрики. Она же является крупным поставщиком треста Алтайсельстройконструкция. Перед которым тоже в долгу. В прошлом году трест недополучил 11.788 кубометров щебня, за семь месяцев нынешнего года — 17.822. Значит, виновато объединение Алтайстройматериалы? Но ведь оно полностью зависит от транспорта...

— В прошлом году, — говорит генеральный директор объединения Алтайстройматериалы В. Ф. Кузнецов, — по вине транспортников заводы стройиндустрии края недополучили многие тысячи тонн нерудных материалов. Подводят и железнодорожники, и речники, и автомобилисты.

— Совершенно неудовлетворительно стала обслуживаться автотранспортом Верх-Катунская фабрика, — уточняет заместитель генерального директора объединения М. И. Монастырский. — План семи месяцев выполнен лишь наполовину. Прежде таких срывов не было. Товарищ же Величко, нынешний начальник Алтайского транспортного управления, совершенно игнорирует наши интересы.

Значит, виноват во всем Бийский транспортный трест?

Строители, стройиндустрия, транспортники — одна неразрывная цепь. Это — как страховка у альпинистов. Обрыв в экономической цепи обходится дорогой ценой. Так, сбой у транспортников отзовется, больно ударит по всем последующим звеньям. В итоге — миллионы рублей убытков.

— Мы прекрасно это понимаем, — сказал В. И. Величко, — и стараемся работать без срывов. Что касается нынешнего, то вина тут не только наша, но и объединения Алтайстройматериалы.

...Щебень лежал свободно — подъезжай и бери. В сторонке курил тракторист с погрузчика. Вспомнились слова М. И. Монастырского: «От карьера до фабрики автомобилисты работают нормально, справляются. Для них это очень выгодная работа: не надо далеко ездить, а потому в день получается много рейсов, много тонн. На вывозке же песка и щебня на станцию Чемровка водители работают неохотно».

Примерно через полчаса в гравийный карьер пришла машина. Спрашиваем у водителя, почему автохозяйство так мало поставило техники на перевозку щебня. «Трест выделяет машины в целом на фабрику. Это уж тут нас расставляют: кого на песок, кого — на щебень», — был ответ.

На песчаном карьере непрерывно шла погрузка. И все-таки у обоих экскаваторов выстроились очереди. В этот день 89 машин Бийского транспортного треста вывезли на Чемровку 3.584 тонны заполнителей для бетона, из которых щебня — 187. А было его, по словам директора фабрики Р. И. Машарова, примерно 4.300 тонн. Погрузочные механизмы также имелись. Но, может быть, этот день — нетипичный? Вот данные предыдущих: 24 августа — 242 тонны, 23 — 372, 22 — 350 тонн... Нетипичным оказалось 8 августа, когда на станцию было вывезено 1.129 тонн щебня. Работали в тот день 75 машин. Значит, дело не в их нехватке, а в их неправильном использовании. Об этом же говорит и такой факт: чтобы фабрика работала с полной отдачей, в сутки с карьера должно подвозиться 9,7 тысячи тонн инертных, подвозится — 5,8 тысячи. Технологическим транспортом предприятие обеспечено полностью. Этого не отрицает и руководство объединения.

Думается, что причина недопоставки потребителям щебня еще и в том, что руководство фабрики сделало ставку на песок. Сейчас его можно добывать с минимальными трудозатратами. Но зачем же сваливать вину за недопоставку щебня на смежника? Тысячи раз уже доказано: если усердие руководителей направлено не на мобилизацию коллектива на ударную работу и поиск резервов, а на фиксирование недостатков партнера, обрыв в цепи неминуем.

А резервы у объединения Алтайстройматериалы есть. И не только на Верх-Катунской фабрике. Возьмем Бийский гравийно-песчаный карьер. (Сегодня там работают 210 человек. Для того, чтобы предприятие действовало на полную мощность, нужно 460. Но им просто негде жить. Строители задолжали карьеру шестьдесят квартир. Опять обрыв цепи...

Подумать надо и Бийскому автотресту: сегодня транспортировкой стройматериалов занимаются пять автохозяйств. Достаточно самостоятельных и сравнительно небольших. Не лучше ли создать специализированное автохозяйство по обслуживанию фабрики, а возможно, и Бийского гравийно-песчаного карьера?

Что касается немедленного увеличения парка машин на этих объектах, то в тресте официально заверили: «В ближайшее время приходит большая партия самосвалов КамАЗ-5511, значительная часть которых будет использоваться для перевозки инертных материалов».

В. СИНИЦЫН,
А. ГЕРАСИМОВ,
корр. «Алтайской правды».

Барнаул — Бийск.

Когда верстался номер, было получено сообщение, что ежесуточный вывоз инертных достиг в последние дни 4.200 тонн. Хочется верить, что темпы и объемы перевозок будут стабильно расти.

«ПАРТИЙНАЯ ЖИЗНЬ» № 17

Вышел из печати семнадцатый номер журнала ЦК КПСС «Партийная жизнь». Он открывается сообщением «В Центральном Комитете КПСС». В номере опубликованы: передовая «Партийные организации и профсоюзы», редакционная «Экономическое образование в новом учебном году», статьи заведующего Отделом писем ЦК КПСС Б. Яковлева «Важная форма связи с массами», первого секретаря Курского обкома КПСС А. Гудкова «Прием в партию и воспитание кандидатов в члены КПСС», доктора исторических наук Л. Поздеевой «Суровые уроки истории».

Вопросам партийного руководства хозяйством, организационно - партийной и идеологической работы посвящены статьи: «Коммунисты межхозяйственных предприятий и производственных объединений в сельском хозяйстве», «Совет секретарей действует», «На основе эксперимента», «Каждый в ответе за результаты труда», «Коммунист в аппарате министерства», «Партийная организация и творческий процесс», «Отчитывается партгрупорг».

КАКОЕ ЗЕРНО В ЗАКРОМАХ?

(Начало на 1-й стр.).

Задача весьма важная, актуальная. Многие хозяйства ослабили внимание к качеству злаков. Если в 1976 году край поставил стране пшеницы сильных сортов 37 тысяч тонн, твердых — 39 тысяч тонн, то в 1977 году соответственно 20 и 31 тысячу тонн. В прошлом году — 14 и 45 тысяч тонн. Как видим, счет не в пользу сильных хлебов. Такого зерна поступает на приемные пункты всего пять—семь процентов от валового сбора. Между тем есть возможность уже теперь собирать его до 1,5 миллиона тонн.

Что же этому мешает? Достижение высоких конечных результатов полеводства зависит от множества факторов. Тут важно все: своевременная подготовка почвы, сев, уборка, уровень технической оснащенности хозяйств и квалификация механизаторов, условия реализации продукции. Но решающую роль играют организация труда, его качество.

В чем, скажем, секреты успеха завьяловцев? Они с осени начинают заботиться о будущем урожае. Хозяйства этого района своевременно готовят добротные семена, зябь, загодя ремонтируют технику, выдерживают оптимальные сроки сева и подкормок растений. Словом, следят за тем, чтобы все агроприемы выполнялись в соответствии с передовой агротехникой, требованиями того или иного сорта, строго придерживаются сложившейся структуры посевных площадей.

На жатве здесь успешно применяют ишатовский метод групповой работы техники. Нашли признание и многие приемы, апробированные в сибирских условиях: конвертный способ подготовки полей, поэтапная уборка колосовых, бункеры-накопители, комбайн-прицепные перевозки зерна. Четко и слаженно действуют все звенья цепочки поле — ток — элеватор. Хлеб не залеживается в буртах. Потерям поставлен надежный заслон.

Иная картина в соседнем, Баевском районе. За последние годы тут ослабили внимание к агротехнике, нарушили научно обоснованные севообороты. Вдобавок ныне сильно припозднились с севом, и это не замедлило сказаться на конечных результатах. Вроде и земля такая же, как в Завьялово, а намолоты на три-четыре центнера меньше, очень мало сдается сортового зерна. В ряде хозяйств, таких, как совхоз «Пайвинский», слабо налажена послекомбайновая обработка урожая. Тока завалены хлебом, часть его портится.

Баевские хозяйства — не исключение. Из-за низкого качества уборочных работ большие потери допускают в Алтайском, Романовском, Тюменцевском районах. В Змеиногорском они составляют от семи до одиннадцати процентов валового сбора. Велика влажность и засоренность зерна, очищать его не на чем. В колхозе «Красная гвардия», совхозе «Таловский» до сих пор нет асфальтированных токов, надежных очистительных линий, сушильных агрегатов.

Из-за несвоевременной подработки зерна оно частично теряет ценные качества. Многие хозяйства лишаются сортовой надбавки. Краевым организациям нужно усилить внимание к созданию комплексов для очистки и хранения злаков.

Погода не балует сибирских земледельцев. На жатву отводится короткий срок. Ускорение темпов, повышение качества полевых работ — основа стратегии и тактики хлеборобов Алтая. Слаженно действуют в эти дни хозяйства Шипуновского, Алейского, Усть-Калманского районов. Применив ишатовский метод, здесь значительно уплотнили сроки проведения страды. Глубокому изучению прогрессивной технологии был посвящен семинар партийных, хозяйственных работников, сельских специалистов Алтая, проведенный в канун жатвы на базе Поспелихинской машиноиспытательной станции. Сейчас в крае свыше полутора тысяч уборочно-транспортных комплексов, объединяющих стотысячный отряд механизаторов и шоферов.

Однако и тут не обошлось без ошибок. Формально подошли к внедрению ишатовского метода в Ключевском районе. Например, в совхозах «Зеленая поляна», «Васильчуковский», «Западный» создали отряды, но техника оказалась плохо подготовленной к работе. И такое повторяется из года в год. Главной причиной неурядиц местные руководители считают плохую ремонтную базу. Да, она действительно слаба. Но в этом немало повинны райсельхозуправление, подразделение Госкомсельхозтехники. Еще в прошлой пятилетке ими был составлен подробный план создания в колхозах и совхозах пунктов техобслуживания, мастерских, машинных дворов. Но хорошие расчеты и по сей день остаются лишь на бумаге.

Бесспорно, успех жатвы во многом решают кадры, техника. Не менее важно и то, как налажено управление всеми звеньями полевого конвейера. Повсеместно созданы районные штабы уборки. С деятельностью одного из них довелось познакомиться в Родино. Здесь шесть оперативных групп, одна из которых полностью «замкнута» на качестве проведения страды, заготовках зерна.

В борьбе с потерями широко применяют контрольные обмолоты с помощью так называемых эталонных комбайнов. По ним, будто по камертонам, «настраивают» все степные корабли. Без этого их не выпустят в поле. Затем водителю вручают книжечку с талонами качества. Стоит кому-нибудь из механизаторов допустить брак в работе, он лишается одного талона, а вместе с ним и части премии.

Если просчет допущен не по вине механизатора, ущерб возмещает истинный виновник, кто бы это ни был — агроном, бригадир.

Высокой оперативностью, результативностью отличаются службы качества в Завьяловском, Краснощековском, Целинном и других районах. Тем досаднее промахи.

Страда уже наступила, а в Курьинском райкоме партии все еще «утрясали» ее рабочий план, поспешно распределяя обязанности членов оперативного штаба.

Не лучше с идеологическим обеспечением жатвы. Соревнование комбайнеров организовано плохо. На полевых станах редко встретишь плакат, листовку, призывающие к бережливости и экономии, нацеливающих на ускорение темпов, повышение качества уборки.

Партийные, хозяйственные органы слабо стимулируют борьбу за получение добротной продукции. В условиях социалистического соревнования о качественных показателях говорится туманно. Надбавки за классность зерна не всегда распределяются с учетом заслуг коллектива конкретного звена, комплекса.

Вопросы дальнейшего повышения качества труда земледельца, получения добротной продукции сложны, многогранны. Их решение требует времени, больших усилий. Тут многое зависит и от партнеров хлебороба. Один из них — краевое объединение Госкомсельхозтехники. Казалось бы, в силу своей специфики оно должно выполнять заказы села доброкачественно, своевременно. Но подразделениям этой службы незачем искать пути удешевления ремонта, повышения срока службы машин. Основное внимание они сосредоточили на коммерческих операциях: как бы повыгоднее реализовать запчасти. Предприятия Госкомсельхозтехники неохотно идут и на развитие прямых связей с колхозами, совхозами в вопросах химизации, мелиорации.

На продукцию сельского хозяйства введены государственные стандарты, дифференцированные закупочные цены. И все же организационных, технологических мер улучшения качественных показателей пока недостаточно. Было бы целесообразно, считают специалисты, применить меры морального и материального поощрения не только по результатам работы колхозов, совхозов, но и организаций, причастных к судьбе урожая.

Жатва на Алтае идет в сложных погодных условиях. Сильно мешают дожди. И тем не менее колосовые уже обмолочены с четверти площадей. Колхозы и совхозы приступили к массовой сдаче зерна государству. Хлебный поток нарастает с каждым днем. Важно своевременно завершить полевые работы, добиться, чтобы на элеваторы было отправлено как можно больше высококачественной продукции.

В. САПОВ.
(Корр. «Правды»).

Алтайский край.
(«Правда», 31 августа с. г.).

ХРОНИКА · СОБЫТИЯ · ОТКЛИКИ · ЗА РУБЕЖОМ

ФОРУМ В ГАВАНЕ

ГАВАНА. (ТАСС). В Гаванском Дворце конгрессов в торжественной обстановке открылась VI Конференция глав государств и правительств неприсоединившихся стран. В повестке дня этого высшего форума движения неприсоединения — важные вопросы, связанные с борьбой народов за свое освобождение, против империализма, колониализма, неоколониализма и расизма, за укрепление мира и международной безопасности, дальнейшее распространение процесса разрядки.

С приветственным словом к участникам конференции обратился представитель страны, в которой проходила предыдущая V конференция, — президент Шри Ланки Дж. Р. Джаявардене.

Выступивший затем генеральный секретарь ООН К. Вальдхайм подчеркнул, что созыв этого форума в Латинской Америке означает признание того важного вклада, который страны этого континента внесли в движение неприсоединения.

Затем с речью выступил председатель гаванского форума Первый секретарь ЦК Компартии Кубы, председатель Государственного совета и Совета Министров республики Фидель Кастро. Он подчеркнул, что Гаванская конференция, в работе которой участвуют представители 94 стран и национально-освободительных движений, стала самым представительным форумом неприсоединения за всю историю этого движения.

Остановившись на основных задачах, стоящих в настоящее время перед движением неприсоединения, кубинский руководитель подчеркнул, что среди них нет более важной, чем борьба за мир, международную разрядку, мирное сосуществование, разоружение. Наше движение должно приветствовать заключение между Советским Союзом и Соединенными Штатами Договора ОСВ-2 и дальнейшие шаги в направлении сдерживания гонки вооружений и разоружения, сказал он.

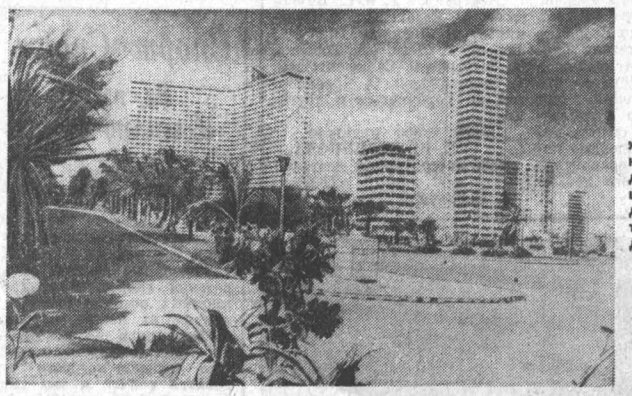

КУБА. В этом живописном районе Гаваны проходит VI конференция глав государств и правительств неприсоединившихся стран.
Фото Пренса-Латина — ТАСС.

ЗА РАСШИРЕНИЕ СОТРУДНИЧЕСТВА

ДЖАКАРТА. (Корр. ТАСС). Визит индонезийской парламентской делегации в Советский Союз способствовал развитию дружеских связей между СССР и Индонезией, росту взаимопонимания народов двух стран, заявил в интервью корреспонденту ТАСС заместитель председателя 1-й парламентской комиссии Суганди. Ранее в составе делегации индонезийских парламентариев он выезжал в СССР по приглашению Верховного Совета СССР.

Во время переговоров в Москве, а затем Ленинграде и Ташкенте обсуждались такие важные вопросы, как развитие торгово-экономических отношений, сотрудничества в области науки и техники. По мнению индонезийского парламентария, для расширения взаимовыгодных связей в этих сферах имеются большие резервы. Суганди напомнил, что Советский Союз и Индонезия имеют богатый опыт сотрудничества в деле осуществления совместных проектов экономического развития.

С учетом задач, стоящих перед страной в текущем пятилетии, Индонезия заинтересована в расширении экономического сотрудничества с СССР.

Для реализации задач экономического развития Индонезии, как и другим странам, необходим мир. Весомой гарантией обеспечения мира на планете явилось подписание в Вене советско - американского Договора ОСВ-2.

Корреспонденты АПН сообщают

НЕПРИСОЕДИНЕНИЕ: ВЗГЛЯД ИЗ БЫВШЕЙ ИМПЕРИИ

Слова «Куба», «Гавана», «Кастро» постоянно мелькают в эти дни на страницах английской прессы. Вспышка острого интереса Лондона к острову Свободы понятна: примерно одна треть стран—участниц открывшейся там VI Конференции неприсоединившихся государств на высшем уровне были когда-то британскими колониями.

Судьба некогда самой мощной империи мира — хороший ответ на модный сегодня вопрос о смысле политики неприсоединения. Именно восстание против ее диктата, поднятое такими лидерами, как Неру, Насер, Сукарно, Соломон Бандаранаике, и вызвало к жизни доктрину неприсоединения. Без антиимпериалистической направленности движение не смогло бы утвердить себя. Тем более, ему не удалось бы стать влиятельным фактором международных отношений всего за два неполных десятилетия.

Значит ли это, что после распада последней колониальной империи неприсоединение покончило со своим главным врагом — империализмом?

Да, да, да — назойливо подсказывают иные западные идеологи.

Нет — убеждает пример взаимоотношений той же Британии со своими бывшими колониями.

СТАРЫЙ ВРАГ И НОВОЕ ПУГАЛО

Национальные флаги заменили британские в десятках столиц Южной и Юго-Восточной Азии, на Аравийском полуострове, в Африке. Но это не мешает бывшей метрополии внедрять сюда свой капитал, составляющий, даже по очень приблизительным оценкам, 11—12 миллиардов фунтов стерлингов. Игра в «экономическое содействие» стоит свеч. Так, только 13 крупных английских фирм заработали в 1977 году в Африке 280 миллионов фунтов стерлингов. Это значительно больше того, что Британия предоставила африканским странам за тот же период в качестве так называемой «помощи».

Высасывая из «равноправных партнеров» по содружеству громадные прибыли, Лондон в то же время отгородился от них почти непроходимым частоколом протекционистских мер. На недавней Конференции ООН по торговле и развитию в Маниле генеральный секретарь ЮНКТАД Гамани Кореа называл подобные ограничения на импорт из развивающихся стран «явлением, подрывающим все их надежды на индустриальную трансформацию». Как видим, куранты Большого Бена не спешат пробить последний час британскому экономическому империализму.

Мало нового и в дипломатии Лондона в развивающихся странах. В случайно проскользнувшем в печать закрытом анализе ответственного сотрудника британского министерства иностранных дел содержится такое откровение: «Мы слишком долго пытаемся играть роль мировой державы и никак не научимся кроить себе дипломатические одежды по росту». Проще говоря, Англия продолжает страдать ностальгией по «добрым старым временам». Неоколониальный реваш при каждом удобном случае становится заводной пружиной британской политики в развивающемся мире.

В поисках доказательства достаточно оглянуться хотя бы на три года, прошедшие после V Конференции неприсоединившихся стран в Коломбо. Послужной список британского империализма за это время сильно удлинился. На африканском континенте Лондон успел принять прямое участие в интервенции НАТО в Заире, систематически нарушал нефтяное эмбарго против Родезии и ЮАР, всеми силами старается легализовать марионеточное родезийское правительство Музорены-Смита. Поддержка предательской сделки между Египтом и Израилем и подавление национально-освободительного движения в Омане характеризует британскую политику на Ближнем и Среднем Востоке. В Азии Англия дирижировала лицемерной кампанией Запада вокруг так называемой проблемы индокитайских беженцев и подрядилась поставлять современное оружие Пекину.

После всего этого нужно обладать наивностью ребенка, чтобы поверить в тезис западных сторонников неприсоединения, будто ему грозит что-то еще, кроме его давнего врага — империализма.

Кстати, какие такие «новые опасности» имеются в виду?

По мнению лондонского «Экономиста», посвятившего конференции в Гаване свою редакционную статью, их две. Первая заключается якобы в увеличении числа конфликтов между самими неприсоединившимися странами. «Экономист», конечно, забывает добавить, что эти конфликты представляют собой либо прямое подстрекательство Запада, как, скажем, нападение Сомали на Эфиопию, либо заранее планируются за «китайской стеной», как это было в случае вооруженной провокации режима Пол Пота против Вьетнама.

Зато лондонский еженедельник предлагает свое объяснение «конфликтного взрыва», типичный образец топорной колониальной пропаганды. Вы «враждуете друг с другом, — наставляет журнал неприсоединившихся, — потому что колониальные империи отступили, оставив вам свободу рук для сведения старых счетов и новых ссор». Подтекст ясен: возвращайтесь в колониальное лоно, блудные сыны неприсоединения!..

ЕДИНСТВО ПОД ФЛАГОМ АНТИИМПЕРИАЛИЗМА

Вторую опасность, которой пугает членов движения лондонская пресса, а заодно с ней и хор консервативных западноевропейских политиков, будто бы олицетворяет сама Куба и ее «азиатский двойник» Вьетнам.

Этот домысел настолько заезжен, что реставрировать его не берется никто, кроме американской разведки. Накануне встречи в Гаване в западноевропейскую прессу был запущен «секретный доклад» ЦРУ, который изображает Кубу как основной источник нестабильности в Африке и Центральной Америке. Сработанная на скорую руку фальшивка воскрешает «теорию домино» в применении к латиноамериканскому континенту и предлагает легковерным длинный список «следующих жертв кубино-советского экспансионизма после Никарагуа».

Иные статьи английских комментаторов написаны в столь нервозной тональности, что у читателя может создаться впечатление, будто бы кубинские танки вот-вот форсируют Темзу. Такой накал кампании по дискредитации Кубы вряд ли понадобился бы, если бы Лондон не хотел скрыть подлинные мотивы своего страха перед возможными перспективами движения неприсоединения.

Но кое-что на этот счет просочилось в английскую печать. «Гардиан», к примеру, проговаривается, что очередной форум неприсоединения проходит в стране, чьи лидеры заслужили своей международной деятельностью право называться интернационалистами. Из важного признания газета не делает никакого вывода, а могла бы: кубинский солдат, ступающий на землю чужого государства по просьбе его правительства и во имя интернациональной солидарности, не может быть исполнителем экспансионистских замыслов. На эту истину, в частности, и опирается огромный международный авторитет Кубы. Как известно, в течение трех ближайших лет государство — хозяин конференции — будет сохранять свой председательский титул. Движение неприсоединения получило таким образом верного его идеалам лидера. Именно это, по-видимому, приводит иных западных политиков в состояние истерики.

С их точки зрения, конференция в Гаване может дать старт крайне нежелательному процессу внутри неприсоединения. Захватывающий пример интернационализма, который подает Куба, способен побудить неприсоединившихся к преодолению многих противоречий.

Пугающая перспектива для таких колониальных патриархов, как Лондон, — желанная цель для тех, кто верен первоначальной формуле неприсоединения, выведенной 18 лет назад.

В. СИМОНОВ.
соб. корр. АПН.

Лондон.

СПОСОБСТВОВАТЬ ДЕЛУ ВЗАИМОПОНИМАНИЯ

В конце августа в торжественной обстановке в присутствии генерального секретаря ООН Курта Вальдхайма состоялось открытие комплекса зданий Венского международного центра. С вводом его в эксплуатацию столица Австрии становится третьим — после Нью-Йорка и Женевы — официальным местом пребывания учреждений Организации Объединенных Наций.

Это обстоятельство здесь оценивается прежде всего с точки зрения большой политики. Президент Австрии Р. Кирхшлегер, федеральный канцлер Б. Крайский и другие ораторы в своих выступлениях во время церемонии открытия комплекса подчеркивали, что постоянный нейтралитет, активный вклад в международную разрядку и сотрудничество между государствами с различным общественным строем, а также географическое положение страны в сердце Европы весьма способствуют превращению Вены в центр мировой политики.

С этим нельзя не согласиться. Достаточно вспомнить советско-американскую встречу на высшем уровне между Генеральным секретарем ЦК КПСС, Председателем Президиума Верховного Совета СССР Л. И. Брежневым и президентом США Дж. Картером.

Да, Вена все более заметно обретает добрую славу города, где устанавливается международное взаимопонимание и сотрудничество. Есть все основания думать, что венский международный центр послужит на пользу этому в высшей степени важному и благородному делу.

В. БОЕВ,
соб. корр. АПН.

Вена.

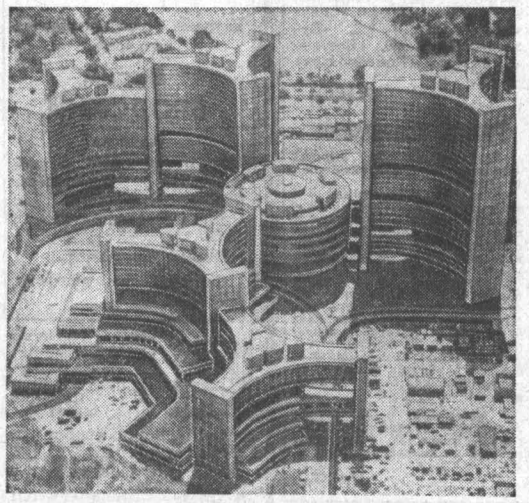

НА СНИМКЕ: так выглядит «городок ООН», как в Вене называют построенный на левом берегу Дуная Международный центр конгрессов. Архитектурный комплекс необычной конфигурации составляют несколько зданий из бетона, металлоконструкций и стекла. Здесь разместится ряд организаций ООН.

Фотохроника ТАСС.

Со всех континентов

УЛАН-БАТОР. Ежегодно в первое воскресенье сентября монгольские строители отмечают свой праздник.

Превратившись за годы народной власти в высокомеханизированную отрасль хозяйства, строительная индустрия занимает важное место в экономике страны. В текущем году в эксплуатацию будет сдано более 800 народнохозяйственных объектов.

В решении больших задач, стоящих перед отраслью, монгольским строителям помогают посланцы Советского Союза и других братских социалистических стран.

ВЕНА. В городе Рид (Верхняя Австрия) открылась Международная сельскохозяйственная ярмарка. В ней принимают участие более 1.700 фирм из 34 стран, в том числе из СССР и других социалистических государств.

На ярмарке представлены сельскохозяйственная продукция и образцы современной техники.

ДЕЛИ. Богатые месторождения фосфоритов — ценного сырья для производства минеральных удобрений — обнаружили специалисты в штате Уттар-Прадеш. Промышленная разработка новых месторождений даст возможность получать там свыше шестидесяти тысяч тонн фосфоритов ежегодно и сократит зависимость Индии от импорта этого сырья.

ДАКАР. Расисты ЮАР не прекращают жестоких репрессий против намибийского народа, пытаясь сломить его волю и решимость добиться подлинной свободы и независимости, заявил здесь на пресс-конференции представитель Народной организации Юго-Западной Африки (СВАПО) Тулиамени Каломох.

Народная организация Юго-Западной Африки, подчеркнул он, вновь обращается к прогрессивным силам всего мира с призывом усилить всестороннюю помощь и поддержку народа Намибии, борющегося против южноафриканских захватчиков, за национальное освобождение.

НЬЮ-ЙОРК. В США продолжаются забастовки учителей, в которых принимают участие около восьми с половиной тысяч человек в штатах страны. Бастующие полны решимости отстоять свои требования о включении в новые трудовые договора положений о повышении заработной платы в соответствии с ростом стоимости жизни. Пытаясь вынудить преподавателей вернуться на свои рабочие места, местные власти прибегают к помощи судебных инстанций. Из-за нежелания властей удовлетворить справедливые требования учителей начало нового учебного года в США откладывается почти для 200.000 американских школьников.

ТОКИО. «За победу кандидатов компартии на выборах в парламент!». «Нет — проискам реакции и курсу на милитаризацию страны» — под такими лозунгами в столичном парке «Мэйдзи» состоялся массовый митинг трудящихся, студентов, представителей прогрессивных политических, женских и профсоюзных организаций. В нем приняли участие свыше 40 тысяч человек. Перед собравшимися выступили председатель президиума ЦК КПЯ К. Миямоте, председатель Секретариата ЦК КПЯ Т. Фува и другие руководители компартии страны.

ТЕГЕРАН. В Иранском Курдистане продолжается наступление правительственных войск и подразделений «стражей революции» на позиции курдских повстанцев. По сообщению тегеранского радио, войска при поддержке танков, артиллерии и авиации захватили город Пираншехр в 60 километрах к западу от Мехабада. В ходе упорных боев обе стороны понесли потери в живой силе и технике. В захваченных правительственными войсками городах проводятся аресты, обыски и разоружение населения. Ожесточенные столкновения продолжаются во многих районах Курдистана.

ВЕНА. Свыше ста тысяч жителей Вены и гостей австрийской столицы побывали в центральном городском парке Пратер на празднике газеты «Фолькс-штимме» — органа Коммунистической партии Австрии. Праздник прошел под лозунгами борьбы за интересы трудящихся, против произвола крупного капитала, за упрочение мира и углубление разрядки, против производства нейтронного оружия, форсирования гонки вооружений.

(ТАСС).

Сионизм, как он есть

ЛИЦЕМЕРИЕ УБИЙЦ И ПОСОБНИКОВ

ЛИВАНСКИЕ ГОРОДА Сур, Рашидия, Бурдж аш-Шимали, Набатия больше месяца подвергаются бомбежкам израильской авиации. Целые кварталы превращены в развалины. Тысячи семей стали безгромными беженцами. На шоссе, тянущемся с юга на север вдоль побережья Ливана, ежедневно можно видеть повозки беженцев с домашним скарбом, уныло бредущих под палящими лучами солнца женщин с малолетними детьми на руках.

На окраинах Бейрута рядом с городскими свалками растут нагромождения бидонвилей из упаковочных коробок, разбитых ящиков, проржавевшего железа. Бейрутские газеты после очередного налета помещают фотографии разрушенных жилых домов, школ, больниц, обезображенные трупы ни в чем не повинных людей.

Израильское же радио сообщает обычно, что «армия обороны»(?!) совершила очередную операцию против баз «палестинских террористов». Эту наглую, беспардонную ложь западные средства массовой информации тиражируют на весь мир в миллионах экземпляров, выгораживая и оправдывая сионистских преступников. Тем самым они прикрывают беспощадное истребление населения юга Ливана, политику геноцида против палестинцев, осуществляемую Израилем и фашистскими бандами израильской марионетки майора Хаддада.

Ливан неоднократно обращался в ООН с жалобой на непрекращающиеся агрессивные действия Израиля. Совету Безопасности были представлены убедительные доказательства вероломства израильской военщины. Внимание ООН было обращено и на тот факт, что против Ливана используется оружие, поставляемое Израилю Соединенными Штатами. Однако, несмотря на призывы прекратить бомбардировки и артобстрелы южноливанских пограничных районов, Израиль продолжает по сей день сеять смерть и разрушения, а Вашингтон разыгрывает наивное «неведение», чьим оружием убивают ливанцев.

Лицемерие поистине безгранично. Недавно Тель-Авив объявил, что получил новую партию американской дальнобойной артиллерии и усовершенствованных морских орудий. Ими и ведется обстрел ливанских городов и сел. В то же самое время Тель-Авиву были направлены партии напалма и шариковых бомб. Когда после очередного налета на Южный Ливан были представлены осколки бомб с клеймом «Сделано в США», американцы удивленно развели руками: видите ли, они не знали, что Израиль применит их против мирного населения Ливана. Одна из бейрутских газет саркастически спрашивает: «Может быть, в Пентагоне считают, что напалмом и шариковыми бомбами удобно обрабатывать сады в кибуцах?»

Покровительство и прямое пособничество США израильским убийцам вызывают гнев и возмущение в Ливане. Премьер-министр Селим Хосс на днях потребовал от Вашингтона прямого ответа на вопрос: «До каких пор США будут поставлять оружие и покровительствовать израильским агрессорам?»

В Вашингтоне не спешат с ответом. Да и вряд ли на него когда-либо ответят, предпочитая созерцать гибель ни в чем не повинных мирных граждан, разрушение городов и сел Ливана.

В. ПАРУЗИН.
соб. корр. АПН.

Бейрут.

Новый сезон—новые спектакли

ТЕАТР

Свой двадцать второй сезон Алтайский краевой театр юного зрителя открывает 7 сентября премьерным спектаклем по пьесе А. Тоболяка «История одной любви». Это поэтический рассказ о двух молодых людях, которые после окончания школы поженились и уехали далеко от Москвы, на Крайний Север, потому что им так казалось нужным.

Еще им казалось нужным утвердиться в жизни самостоятельно и чувствовать в ней себя хозяевами. Помогала любовь и вера в свое призвание. Спектакль «История одной любви» поставлен главным режиссером театра З. Ф. Внуковой, музыка и текст песен композитора В. Баграмова. В главных ролях артисты театра — Г. Деза, С. Внуков, В. Лопатин.

А всего в новом сезоне намечается шесть премьер. Следуя основному принципу построения репертуара в детском театре, все спектакли разделяются на возрастные группы зрителей. Самые маленькие наши зрители — это младшие школьники. Для них в планах театра три сказки: русская, советская и зарубежная. К зимним школьным каникулам на сцене театра оживет русская народная сказка «Морозко». Знакомая история бедной падчерицы, награжденной щедрым Морозко, по-новому зазвучит в нашем ТЮЗе, дополненная мотивами сюжетов из других русских сказок. И как знать, может быть, и зима окажется не такой уж суровой и холодной, когда у наших детей появится новый друг — Морозко.

Сказка советского драматурга Тамары Габбе называется «Волшебные кольца Альманзора». Надеемся, что эта красивая, поэтическая сказка станет таким же любимым спектаклем детворы, как и спектакль «Золушка».

Имя шведской писательницы Астрид Линдгрен хорошо знакомо нашим детям. Не так давно на нашей сцене жил забавный толстенький человечек с пропеллером за спиной, теперь же появится смешная задорная девчонка, которую зовут Пеппи-Длинный чулок на одноименного спектакля по книге Астрид Линдгрен.

Подростки увидят в новом сезоне спектакль по пьесе В. Розова «Мальчики». Пьеса эта является оригинальной инсценировкой одного из сюжетных узлов романа Ф. М. Достоевского «Братья Карамазовы» и, возможно, знакома нашему зрителю вторым своим названием «Брат Алеша». Театр привлекла в этой пьесе очень современная тема о бережном, чутком отношении друг к другу, воспитываемом в людях с детства.

И еще один спектакль увидят подростки, хотя посмотреть его полезно будет и родителям, и учителям. Само название пьесы Р. Кача говорит о многом — «Разговоры в учительской, услышанные Толей Апраксиным лично». Подростку Толе Апраксину, простоявшему весь день в учительской в ожидании родителей, о многом пришлось передумать и многое понять в своих учителях. Так уж случилось, что он стал свидетелем обычного трудового дня учителей. И из всего увиденного и услышанного за день повзрослевший Толя особенно запомнил слова учителя биологии Семена Антоновича о труде педагога: «Дети — это прелесть... Огорчений они приносят массу, но и удовлетворение, прямо скажу, необыкновенное. С радостью какого труда может сравниться счастье обласканного детьми педагога?»

Для вечернего зрителя — старшеклассников, студенчества, рабочей молодежи театр готовит к постановке спектакль по пьесе великого русского писателя Н. В. Гоголя «Женитьба». Нашему ТЮЗу хочется серьезного, открытого разговора со зрителем о том, почему порой стремление к счастью оказывается призрачным.

В активном репертуаре театра остались спектакли, завоевавшие любовь зрителя — «Принц и нищий», «Золушка», «Король Матиуш I», «Остров ученых», «Квадратура круга», «Прощание в июне», «Антон, вернись!» и другие.

В новом сезоне вы вновь встретитесь с заслуженными мастерами сцены К. В. Кайгородцевой, Л. Н. Римшевич, Л. И. Позняковой, А. П. Виноградовым, а также с творческой молодежью театра: Г. Асатиани, Т. и С. Внуковыми, Ф. Казаковым, В. Кузьминым, Н. Лисиным, К. Лукашовым, Г. Деза, А. Толочко, Е. Зотовой, В. Селифонтовым, Т. Чиликановой, С. Черепановой, Л. Горбуновым и другими.

...Итак, скоро премьера.

Е. КОЖЕВНИКОВА,
зав. литературной частью ТЮЗа.

г. Барнаул.

РОДСТВО КУЛЬТУР

В библиотеке Петра Денисова, профессора Чувашского государственного университета имени Ильи Ульянова, много книг на болгарском языке. Большинство из них с автографами. Здесь и произведения Ивана Богданова «Проболгары», «Хан Аспарух» и книги Ангела Тодорова, Лалю Маринова (Ламара), монографии Ивана Коева, Эмиля Боева, Марии Велевой и других. Чувашский ученый-этнограф давно занимается сравнительным изучением материальной культуры и фольклора болгарского и чувашского народов.

В седьмом веке нашей эры болгары и чуваши были единым народом. Об их историческом родстве профессор Денисов рассказывает в своей книге «Этнокультурные параллели дунайских болгар и чувашей», выпущенной в Чебоксарах десять лет назад.

«Историческая память двух народов хранит много легенд и преданий о родстве чувашей и болгар, — пишет автор. — Отголоски его до сих пор звучат и в песнях, и в вышивке, и в народных обрядах и обычаях. Четко прослеживаются похожие мотивы. Например, на женских платьях разградчанок, чей национальный костюм более всего сохранился, можно увидеть такие же украшения, как и на платьях чувашек.

Сходство проявляется не только в стиле и орнаменте, но и в характере самого костюма, головных уборов, на которых вы увидите много металлических украшений. Головные уборы чувашей—«тухъя», «хушпу» и «сурбан» — весьма близки старинным женским головным уборам дунайских болгар — «забрадки», «стъпа» и «гребен».

Петр Денисов исследовал параллели и в области языка и художественного творчества двух народов.

По свидетельству ученого, в современном болгарском языке сохранились многие слова, общие с чувашскими: душек (болг.) — тушек (чув.) —матрац; хак (болг.) — хак (чув.)—плата; хесеп (болг.) — хисеп (чув.) — счет; кесия (болг.)—кесье (чув.) — кисет; чавка (болг.) — чавка (чув.) — галка и другие.

Родство культур двух братских народов вызывает большой интерес и у болгарских ученых. Поразительное сходство обнаружил в предметах быта, орудиях земледелия заведующий кафедрой этнографии Софийского университета имени Кл. Охридского Иван Ксев. Сейчас в издательстве «Отечествен фронт» в Софии готовится к выходу совместная книга Петра Денисова и Ивана Коева «Этнокультурные параллели волжских и дунайских болгар».

Петр СЫМКИН,
(АПН).

МУЖСКАЯ РАБОТА.
Фото С. Галяутдинова.

УГОЩЕНИЕ ЗНАТНОЕ.
Фото В. Выборова.

Справочное бюро «АП»

Оплата за подготовку комбайнов

Мы получаем с платформы новые зерновые комбайны (СКД-5). Заправляем топливом, маслом, водой. Ведем сборку, регулировку всех узлов и агрегатов и пускаем в работу на обмолот валков. Хотелось бы знать: как в данном случае производится оплата?

Слесари
Н. ПАТРАКОВ,
Ф. АНДРЕЕВ.

Топчихинский район.

НА ЭТОТ ВОПРОС ОТВЕЧАЕТ СЕКРЕТАРЬ КРАЙКОМА ПРОФСОЮЗА РАБОТНИКОВ СЕЛЬСКОГО ХОЗЯЙСТВА В. С. ВАНЯШИН:

— В соответствии с существующими нормами времени на досборку зерновых комбайнов, в частности СКД-5, предусматривается затрачивать 64 нормо-часа, и на жатку — 11,3 нормо-часа. Это составляет 33 рубля, в том числе жатка 6 рублей. В норму времени входят операции по досборке комбайна с момента его доставки до окончательного запуска с учетом выполнения операций по подготовке деталей и устранения неточностей.

ТЕРАПИЯ НА УРОВНЕ МОЛЕКУЛ

РИГА. (Корр. ТАСС С. Шпунгин). Специалисты пятнадцати стран сотрудничают с советскими учеными в совершенствовании способов применения эффективного лекарственного препарата фторафур. Этой проблеме посвящен открывшийся сегодня в столице Латвии международный симпозиум. Разработанный в Институте органического синтеза Академии наук Латвийской ССР фторафур поставляется сейчас во многие страны мира.

Заместитель председателя оргкомитета симпозиума, член-корреспондент Академии наук Латвийской ССР М. Лидак рассказал: «За последние десятилетия важное значение в лечении опухолей приобрела химическая терапия. Она нередко помогает спасать жизнь людей, для этого используется много различных препаратов. Важное место среди них принадлежит фторафуру. Попадая в организм, он проявляет свои целительные свойства на молекулярном уровне, блокируя один из ферментов, от которого зависит рост злокачественных клеток.

Обсуждение представленных на симпозиуме докладов будет способствовать дальнейшему объединению усилий ученых в борьбе против грозного недуга.

В мире интересного

ВОЗВРАЩЕНИЕ ЖУРАВЛЯ

ВЛАДИВОСТОК. Уссурийский журавль вновь стал селиться в прибрежьях озера Ханка. Это результат мер, предпринятых по охране красивой птицы: здесь создан заказник «Журавлиный» площадью двадцать тысяч гектаров. Сохранению мира пернатых в Приморье уделяется большое внимание. По рекомендации ученых Дальневосточного центра АН СССР на 117 видов птиц запрещена охота. На территории края сейчас действуют 14 заказников, пять заповедников. Они способствуют сохранению фауны и флоры Приморья.

(ТАСС).

*Спорт*Спорт*

На призы «Советского спорта»

В понедельник в Ленинграде, Риге, Киеве и Северодонецке стартовали хоккейные турниры, в которых советские клубные команды и гости из-за рубежа оспаривают призы, учрежденные газетой «Советский спорт». В традиционных осенних соревнованиях из наших клубов высшей лиги не участвуют лишь ЦСКА, большинство игроков которого готовится сейчас к выступлению в составе сборной СССР на турнире «Руде право», и хоккеисты «Крыльев Советов», отправившиеся в турне по Чехословакии.

В первый день соревнований горьковские торпедовцы в Ленинграде выиграли у финского клуба ТПС (Турку) — 7:2, хоккеисты СК «Салават Юлаев» победили в Киеве сборную Польши — 4:2, спартаковцы в Риге переиграли берлинских динамовцев — 8:7 (у москвичей по две шайбы забросили Костылев и Евстифеев), «Химик» в Северодонецке нанес поражение «Ижстали» — 5:2.

Соревнования продлятся до девятого сентября.

(Корр. ТАСС).

Снова мировой рекорд

ТОКИО. (Корр. ТАСС). 15-летняя спортсменка из США Синтия Вудхед, выступая здесь на соревнованиях розыгрыша Кубка мира, установила мировой рекорд на дистанции 200 метров вольным стилем — 1 минута 58,23 секунды. Прежнее мировое достижение, принадлежавшее ей же, улучшено на 0,2 сек.

Во втором эшелоне

Федерация футбола РСФСР сообщает результаты матчей чемпионата страны среди команд второй лиги (шестая зона), которые состоялись 2 сентября: «Звезда» — «Амур» (Благовещенск) — 1:0, «Манометр» (Томск) — «Динамо» — 1:1, «Автомобилист» — «Торпедо» (Рубцовск) — 1:2, «Ангара» — «Чкаловец» — 0:0, «Иртыш» — «Шахтер»—2:1, «Целинник» — «Торпедо» (Кокчетав) — 5:0, «Угольщик» — «Авангард»—1:0, «Спартак» — СКА — 2:2, «Булат»—«Луч»—2:0, «Восток» — «Амур» (Комсомольск) — 3:0.

(ТАСС).

Тираж «Спортлото»

Результаты 35 тиража «Спортлото», состоявшегося 1 сентября.

«6 из 49». 1 розыгрыш: 4— альпинизм, 19 — гребля академическая, 20 — байдарки и каноэ, 31 — плавание, 36 — слалом, 45 — футбол, льготный шар 29 — парашютный спорт.

2 розыгрыш: 2 — автоспорт, 21 — конный спорт, 23 — легкая атлетика, 24 — лыжи, 38 — стрельба из лука, 42—тяжелая атлетика, льготный шар 22 — коньки.

«5 из 36». 1 розыгрыш: 4 — бокс, 5 — борьба вольная, 11 — гимнастика, 24 — ручной мяч, 34 — футбол.

2 розыгрыш: 9 — водное поло, 24 — ручной мяч, 25 — санный спорт, 32 — фехтование, 35 — хоккей на траве.

(ТАСС).

ДОСТАТОЧНО ИСКРЫ

ЗАГОТОВКА КОРМОВ в крае продолжается. И очень остро стоит вопрос их сбережения, особенно от пожаров. Ведь достаточно маленькой искры, чтобы вспыхнул огонь в местах хранения сена, соломы, витаминной травяной муки.

Правила пожарной безопасности для мест складирования кормов разработаны на основании глубокого анализа происшедших пожаров, выводов научных исследований и опытов. Но находятся еще люди, считающие эти требования не столь уж важными и нужными и в практической деятельности пренебрегающие ими.

Когда в совхозе «Пурысевский» Первомайского района устанавливали агрегат по приготовлению витаминной травяной муки, то навес для выдержки вновь приготовленного корма выстроили не в 50-ти метрах от агрегата, как это положено, а вплотную — мешки носить ближе. Тому же, что витаминная травяная мука при определенных условиях склонна к самовозгоранию, значения не придали. И поплатились за это, 21 августа в результате самовозгорания муки произошел пожар.

Большая осторожность необходима и при заготовке грубых кормов, при перевозке их на сенопункты.

В совхозе «60 лет ВЛКСМ» Усть-Калманского района сено свезли на сенопункт. Скирды устанавливали не по рекомендуемой схеме, а как удобнее. Территорию не опахали, не огородили, не выставили и охрану. Сенопункт быстро облюбовали дети для своих игр. И вот 8 августа дети, играя с огнем, учинили пожар. За считанные минуты огнем было уничтожено большое количество сена.

Факты подобного отношения к защите кормов от пожара, к сожалению, не единичны. Вот что обнаружил, например, инспектор госпожнадзора в первом отделении совхоза «Боровской» Алейского района, осматривая агрегат по приготовлению витаминной травяной муки. Установку разжигали факелом, а горючее было струей из трубопровода. Это видели все, но мер никто не принимал. И лишь после вмешательства работника пожарной охраны руководители хозяйства приняли меры к приведению агрегата в пожаробезопасное состояние. В течение одного часа все недочеты были устранены.

В колхозе имени Энгельса этого же района некоторые тракторы, подвозившие сено на сенопункт, не имели искрогасителей на выхлопных трубах. На это в хозяйстве никто не обращал внимания, забывая о том, что искры из выхлопной трубы МТЗ-50 на ходу летят назад, в сторону тележки с сеном. Нетрудно представить, что могло произойти, если бы искра попала на скирду с сеном на сенопункте. И так продолжалось до прибытия работника пожарной охраны.

Правилами строжайше запрещено хранение витаминной травяной муки в складах общего назначения, а также хранение в складах муки других материалов. Однако в совхозе «Шипуновский» свалили вместе фураж и гранулированную муку. Здесь тоже, образно говоря, играли с огнем.

Игнорирование правил пожарной безопасности грозит потерей кормов от пожаров. И чтобы предупредить подобные потери, необходима бдительность. Беспечное отношение к противопожарной защите недопустимо.

П. СЕМЕНОВ,
старший инспектор управления пожарной охраны УВД.

Зам. редактора
В. ЧИЛИКИН.

ЧТО? ГДЕ? КОГДА?

СПРАВОЧНЫЙ ОТДЕЛ «АЛТАЙСКОЙ ПРАВДЫ»

ТЕЛЕВИДЕНИЕ

СРЕДА 5 СЕНТЯБРЯ

ПЕРВАЯ ПРОГРАММА

МОСКВА

10.00 — «Время». Информационная программа. 10.40 — Утренняя гимнастика. 11.05 — Программа мультипликационных фильмов: «Сказка о твердом орехе», «Рекс-спортсмен». 11.35 — «На таежных ветрах». Телевизионный художественный фильм, 1-я серия. 12.50 — «Клуб кинопутешествий». Ведущий — Ю. А. Сенкевич. 13.50 — Новости. (По окончании — перерыв). 16.00 — Новости. 16.20 — К Международному году ребенка. Программа телевизионных документальных фильмов: «Труд души». «Сегодня с Макаренко», «Начало». 17.15—«Рассказы о художниках». Народный художник Азербайджанской ССР Т. Нариманбеков. 18.00 — Концерт камерного ансамбля «Гармония» Киевской государственной филармонии. Передача из Киева. 18.30 — Д. Фурманов. «Чапаев».

БАРНАУЛ

19.15 — «Коммунисты и время». Опыт работы идеологических звеньев на уборке урожая в Романовском районе. 19.45 — Документальный фильм. 20.00 — «Экран новостей».

МОСКВА

20.15 — «Сегодня в мире». 20.30 — «Вечер поэзии С. Острового в концертной студии Останкино». 22.00 — Концерт артистов балета Государственного академического Большого театра Союза ССР. 22.30—«Время». Информационная программа. 23.00—0.50— Международная встреча по футболу. Сборная СССР — сборная ГДР. Трансляция с Центрального стадиона имени В. И. Ленина. В перерыве (23.45) — информационный выпуск «Сегодня в мире».

ВТОРАЯ ПРОГРАММА

БАРНАУЛ

17.45 — «Сильные, смелые, ловкие». Школа юного спортсмена. 18.20 — Киножурнал. 18.30 — Телевизионные гастроли. Творчество композитора Н. Стрельникова.

МОСКВА

19.15 — «Творчество юных». Выступление детского хора телевидения и радио Народной Республики Болгарии. 19.45 — «Жизнь науки».

БАРНАУЛ

20.15— «Считаю необходимым». Документальный фильм. 20.35 — «Альманах кинопутешествий». Научно-популярный фильм. 20.55 — «Экран новостей». 21.10 — — «Насмешливое мое счастье». Телевизионный художественный фильм.

РАДИО

По радиостанции РВ-83 на волне 1570 м с 12.00 до 18.00—технический перерыв.

6.30 — Радиостанция «Урожай-79». Сообщает выездная редакция краевого радио. «Доблесть правофланговых» (оперативный экран социалистического соревнования на уборке). 8.15 — Обзор краевых газет. 11.30 — «Пусть светит» (Учреждения культуры Алтая — селу). 18.10 — Поет Л. Сенчина. 18.25—Легкая музыка. 18.35 — Концерт мастеров искусств. 19.15 — Последние известия.

19.30 Москва—«За мирное и счастливое будущее для всех детей». Выступление председателя Комитета советских женщин В. В. Николаевой-Терешковой. 19.50 — «Юность Алтая» (УКВ и горсеть). Программа для молодежи. В выпуске: «Страды горячие страницы». (Сообщения из Первомайского, Волчихинского районов). «Позывные соревнования молодых» — итоги соревнования молодых доярок. «Мы строим БАМ» — о работе посланцев Алтая. «Горизонт» — выпуск для старшеклассников и учащихся профтехобразования.

МОСКВА.

22.00 — Взрослым о детях «Путь к себе». Беседа педагога А. П. Колесниковой. 22.15 — Концерт для работников сельского хозяйства.

ФИЛАРМОНИЯ

КОНЦЕРТНЫЙ ЗАЛ

11 сентября

У НАС В ГОСТЯХ—

лауреат международных конкурсов

Вадим БРОДСКИЙ

(скрипка)

В ПРОГРАММЕ — произведения Прокофьева, Скорика, Венявского.

Концерт состоится в 19-30.

Билеты продаются.

Справки по телефону 3-43-01.

КИНО

«МИР» (автоответчик 5-64-95). «ПОГОВОРИМ, БРАТ...» (1—2 серии) — в 9, 15, 20-50. «ЕМЕЛЬЯН ПУГАЧЕВ» (1—2 серии) — в 12, 18.

«РОССИЯ». «БАРХАТНЫЙ СЕЗОН» — в 9, 10, 10-50, 11-50, 12-40, 13-40, 14-30, 15-15, 16-20, 17-20, 18-10, 19-10, 20, 21 (удл. сеанс), 21-50.

«РОДИНА». «ПРЕДВАРИТЕЛЬНОЕ РАССЛЕДОВАНИЕ» — в 9, 10, 11, 12, 13, 14, 15, 16, 17, 18, 19, 20, 21 (два последних сеанса — удл.).

«ЮНОСТЬ». «ПОГОВОРИМ, БРАТ...» (1—2 серии) — в 10, 13, 17-30, 20.

«ЧАЙКА». «ВСТРЕЧА В КОНЦЕ ЗИМЫ» — в 9-30, 11, 13, 17, 19, 21 (удл. сеанс). «БУДЕНОВКА» — в 15 (для детей).

«ПИОНЕР». СБОРНИК МУЛЬТФИЛЬМОВ — в 9-30. Хроника «Дорогой отцов» — в 17. «ШЛА СОБАКА ПО РОЯЛЮ» — в 11-20, 13-10, 15, 19 (удл. сеанс), 21.

«АЛТАЙ». «ПРЕДВАРИТЕЛЬНОЕ РАССЛЕДОВАНИЕ» — в 15, 17, 19, 21 (удл. сеанс).

«ЗАРЯ». «ТВОЙ СЫН» — в 13, 15, 17, 19 (удл. сеанс), 21.

«ЛУЧ». «ШЛА СОБАКА ПО РОЯЛЮ» — в 11-20 (для детей), 15, 21. «КАПКАН» — в 9-30, 13-10, 17, 18-45 (удл. сеанс).

ДВОРЕЦ КУЛЬТУРЫ ШИННИКОВ. «КАПИТАН» — в 19-15, 21 (удл. сеанс).

ДВОРЕЦ КУЛЬТУРЫ ХИМИКОВ. «УЧЕНИК ЭСКУЛАПА» — в 15, 17, 19, 21.

ДВОРЕЦ КУЛЬТУРЫ КОТЕЛЬЩИКОВ. «В ПРОФИЛЬ И АНФАС» — в 15, 17, 19 (удл. сеанс), 21.

КЛУБ ЗАВОДА «ТРАНСМАШ». «ВЕРСИЯ ПОЛКОВНИКА ЗОРИНА» — в 15, 17, 19 (удл. сеанс), 21. Хроника «На концерте Людмилы Зыкиной» — в 14. В парке — вечер танцев — в 21.

КЛУБ МЕЛАНЖЕВОГО КОМБИНАТА. «ТРЕВОГА В ДЕЛЬТЕ» — в 13 (для детей). «В ДЕНЬ ПРАЗДНИКА» — в 15, 17, 19, 21.

ЛЕТНИЙ КИНОТЕАТР ВДНХ. «ВЕРСИЯ ПОЛКОВНИКА ЗОРИНА» — в 12, 14, 16.

ПОГОДА

Сегодня днем по краю, по данным синоптиков, ожидается переменная облачность, на значительной части территории кратковременные дожди, возможны грозы. Ветер юго-западный, 5—10 метров в секунду, местами до 14 метров в секунду. Температура 25—28 градусов тепла, по северо-западным районам 18—23.

По Барнаулу — переменная облачность, кратковременный дождь. Ветер переменный, 7—12 метров в секунду. Температура 23—25 градусов тепла.

Давление на 13 часов 4 сентября было 744,1 миллиметра ртутного столба. Относительная влажность воздуха 60 процентов.

Уровень воды реки Оби у города Барнаула 4 сентября был 224 сантиметра над графика водпоста. Температура воды 14,8 градуса. В ближайшие двое суток ожидается повышение уровня воды на 15—20 сантиметров.

АЛТАЙСКИЙ ГОСУДАРСТВЕННЫЙ УНИВЕРСИТЕТ
объявляет конкурс на замещение вакантной должности
СТАРШЕГО ПРЕПОДАВАТЕЛЯ, кандидата экономических наук по курсу финансы промышленности и бухгалтерский учет и **АССИСТЕНТА** по кафедре экономика, организация и планирование промышленности.

Срок подачи заявления — 1 месяц со дня опубликования объявления.

Документы направлять ПО АДРЕСУ: 656099, г. Барнаул, ул. Димитрова, 66, ректору.

СРЕДНЕЕ ПРОФЕССИОНАЛЬНО-ТЕХНИЧЕСКОЕ УЧИЛИЩЕ № 13 — химиков г. Барнаула
проводит дополнительный набор учащихся на 1979—80 учебный год.

Училище готовит рабочих высокой квалификации по следующим специальностям: АППАРАТЧИК формования химического волокна, ОПЕРАТОР кручения и вытяжки, ПЕРЕМОТЧИК нити, ПОМОЩНИК МАСТЕРА.

Принимаются девушки и юноши в возрасте 15—18 лет, с образованием 8—10 классов без экзаменов. Срок обучения 1—3 года в зависимости от профессии. Учащиеся с годичным сроком обучения получают стипендию 72—85 рублей в месяц.

Училище проводит набор **В СПЕЦИАЛИЗИРОВАННУЮ ГРУППУ со спортивным уклоном (ЛЫЖИ)**

Учащиеся с 3-годичным сроком обучения обеспечиваются бесплатным питанием, ученической одеждой, а также в период производственной практики получают третью часть заработной платы.

Все учащиеся обеспечиваются общежитием.

Училище располагает учебным корпусом с хорошо оборудованными кабинетами, клубом, библиотекой, спортивным залом, работают многочисленные кружки, в том числе парикмахерского дела.

ДЛЯ СТРОЯЩЕГОСЯ ЗАВОДА СИНТЕТИЧЕСКОГО ВОЛОКНА принимаются также уволенные в запас воины в группы по обучению профессиям: ПОМОЩНИК МАСТЕРА, ЭЛЕКТРИК. Срок обучения — 10 месяцев, стипендия — 120 рублей.

Для выпускников работают курсы по подготовке к поступлению в вузы.

После окончания училища учащиеся с 3-годичным сроком обучения получают диплом о среднем образовании и соответствующую профессию. Тот, кто успешно занимался в кружках, получает удостоверение о присвоении общественной профессии.

Для поступления необходимо лично явиться в училище для прохождения медицинской комиссии и предъявить следующие документы: паспорт, свидетельство о рождении, справку с места жительства, документ об образовании, шесть фотокарточек размером 3×4 см.

АДРЕС УЧИЛИЩА: г. Барнаул, ул. Г. Титова, 8.

Проезд на городском транспорте до ЗБК или Крытого рынка.

Телефон 6-31-07.

АЛТАЙСКИЙ ГОСУДАРСТВЕННЫЙ ТЕАТР ДРАМЫ

Репертуар сентября

16 и 22 — ПРЕМЬЕРА — А. Гельман — **МЫ, НИЖЕПОДПИСАВШИЕСЯ**

18 и 28 — ПРЕМЬЕРА — Л. Украинка — **ЛЕСНАЯ ПЕСНЯ**

19, 23 и 29 — В. Розов — **ГНЕЗДО ГЛУХАРЯ**

20, 25 и 30 — А. Арбузов — **ЖЕСТОКИЕ ИГРЫ**

21 и 27 — Э. Брагинский, Э. Рязанов — **АМОРАЛЬНАЯ ИСТОРИЯ**

26 — М. Шатров — **МОИ НАДЕЖДЫ**

Начало спектаклей: утренних — в 11, дневных — в 12, вечерних — в 19-30.

Касса театра работает с 11 до 14 и с 16 до 20 часов.

КРАЕВОЙ ТЕАТР ЮНОГО ЗРИТЕЛЯ

7 сентября

ОТКРЫТИЕ СЕЗОНА

ПРЕМЬЕРА — А. Тоболяк.

ИСТОРИЯ ОДНОЙ ЛЮБВИ

Начало спектакля в 19 часов.

ТЕХНИЧЕСКОЕ УЧИЛИЩЕ ТЕКСТИЛЬЩИКОВ № 33 г. БАРНАУЛА
проводит дополнительный прием учащихся на 1979—80 учебный год.

Принимаются девушки и юноши в возрасте от 15 до 19 лет, с образованием 8—10 классов по специальностям: РОВНИЧНИЦА, ПРЯДИЛЬЩИЦА, ТКАЧ, МОТАЛЬЩИЦА, ЭЛЕКТРОМОНТЕР, СЛЕСАРЬ-РЕМОНТНИК, ШВЕЯ-МОТОРИСТКА (срок обучения от 1 года до 2 лет).

Учащиеся с восьмилетним образованием находятся на полном государственном обеспечении. Учащимся со средним образованием выплачивается стипендия 70—80 рублей.

Иногородним учащимся предоставляется общежитие.

В период прохождения производственной практики на Барнаульском хлопчатобумажном комбинате и в объединении «Авангард» учащимся выплачивается дополнительно к пособию 50 проц. заработной платы.

При поступлении предъявляются следующие документы: паспорт или свидетельство о рождении, документ об образовании, 5 фотокарточек размером 3×4 см, трудовая книжка (для ранее работавших), справка с места жительства, заявление о поступлении на имя директора училища.

Заявление и документы принимаются лично и по почте ПО АДРЕСУ: 656023, г. Барнаул, ул. Э. Алексеевой, 40. До училища можно доехать на трамвае и троллейбусе до остановки «Моторный завод», на автобусе № 1 — «Ул. 40 лет Октября». № 18 — «Ул. Э. Алексеевой».

БИЙСКОЕ ТЕХНИЧЕСКОЕ УЧИЛИЩЕ № 32
проводит дополнительный набор ДЛЯ ОБУЧЕНИЯ В СПЕЦГРУППАХ на льготных условиях
для базовых предприятий связи теплоэнергетической и деревообрабатывающей промышленности по специальностям:

ЭЛЕКТРОМОНТЕР линейных сооружений и абонентских устройств, радиофикации и сельской телефонной связи (СТС), ЭЛЕКТРОМОНТЕР связи по эксплуатационно - техническому обслуживанию и ремонту станционного оборудования междугородной телефонной связи (МТС), ЭЛЕКТРОСЛЕСАРЬ по ремонту электрооборудования, СЛЕСАРЬ по ремонту оборудования машинных цехов тепловых электростанций, МАШИНИСТ паровых турбин и котлов, ЭЛЕКТРОМОНТАЖНИК по освещению, осветительным сетям и силовому оборудованию, СТАНОЧНИК по деревообработке, ТОКАРЬ по изготовлению сувениров, НАЛАДЧИК деревообрабатывающего оборудования.

Принимаются юноши и девушки с образованием 8—10 классов. Зачисление ведется мандатной комиссией, без экзаменов.

Срок обучения 10 месяцев и 1 год 10 месяцев. Стипендия — до 130 рублей в месяц.

Начало занятий — по мере комплектования групп.

Заявления принимаются ДО 16 ОКТЯБРЯ. Остронуждающимся предоставляется место в общежитии.

АДРЕС УЧИЛИЩА: г. Бийск, ул. Л. Толстого, 133. Телефоны: 2-22-47 и 2-22-49.

На временную работу ТРЕБУЕТСЯ ШОФЕР на грузовую машину.

Обращаться: ул. Короленко, 105, в крайком профсоюза работников культуры. Телефон 3-12-26.

Бюро по трудоустройству приглашает ВО ДВОРЕЦ ЗРЕЛИЩ И СПОРТА:
гардеробщиц, уборщиц помещений, киномеханика, слесаря - газоэлектросварщика, маляра-штукатура, старшего инженера (инженер-строитель или техник-строитель), слесаря-сантехника, рабочих арены, художника - оформителя, сторожа.

Обращаться: ул. Деповская, 34

20 СЕНТЯБРЯ в г. Барнауле, в Доме учителя состоится ВСТРЕЧА ВЫПУСКНИКОВ Барнаульского учительского института 1939 года (факультета русского языка и литературы).

Наш адрес:

г. Барнаул, ул. Короленко, 105. Индекс — 656099.

Телефоны для справок:

Приемная — 3-33-69, секретариат — 3-35-13; отдел информации и спорта — 3-46-92 (заведующий), 3-37-17; писем и массовой работы — 3-54-12 (заведующий), 3-48-71, 3-28-14, 3-33-84; отдел объявлений— 3-37-88, 3-33-62; общественная приемная — 3-37-62.

Телефоны собственных корреспондентов: в Бийске — 2-50-36; Алейске — 31-45; Рубцовске—92-25-57, 2-24-46; Камне-на-Оби — 2-17-58; Славгороде — 2-16-73; Благовещенке — 2-26-94; Тальменке — 9-25-08; Кулунде — 2-22-93.

Издательство «Алтайская правда» — 3-34-87.

Типография издательства «Алтайская правда» Алтайского крайкома КПСС.

АГ 07615. 50.300
Заказ 7322.
Тираж 272.000 экз.