ПРОЛЕТАРИИ ВСЕХ СТРАН, СОЕДИНЯЙТЕСЬ!

АЛТАЙСКАЯ ПРАВДА

Орган Алтайского краевого комитета КПСС и краевого Совета народных депутатов

№ 196 (17532) • ВТОРНИК, 28 АВГУСТА 1979 ГОДА • Газета выходит с 12 августа 1917 г. • Цена 2 коп.

В СЛОЖНЫХ ПОГОДНЫХ УСЛОВИЯХ ГЛАВНОЕ—

ТОЧНЫЙ МАНЕВР, УМЕЛОЕ ИСПОЛЬЗОВАНИЕ ТЕХНИКИ И ВЫСОКАЯ СОХРАННОСТЬ УРОЖАЯ!

БОЛЬШЕ ХЛЕБА РОДИНЕ!

Земледельцы Топчихинского и Бийского районов стремятся использовать уборочную технику в полную силу. Их цель — быстро и без потерь взять выращенный урожай, с честью выполнить первую хлеборобскую заповедь перед государством. Как они идут к этому, сегодня рассказывают:

первый секретарь Топчихинского райкома партии А. А. КУЛЕШОВ:

— Земледельцы района в полную силу стремятся использовать технику в страду. На уборке урожая работают 555 комбайнов, 930 тракторов, 330 автомобилей, на очистке зерна действуют 40 механизированных токов.

Все полевые работы хлеборобы ведут по методу ипатовцев. Для успешного проведения страды в районе создано 33 уборочно-транспортных комплекса, к идеологическому обеспечению тружеников привлечено 407 политинформаторов, 420 агитаторов, 75 лекторов.

В большинстве хозяйств района выращен неплохой урожай зерновых. Сейчас все силы земледельцев направлены на выполнение первой заповеди. У нас есть реальные возможности выполнить народнохозяйственный план продажи зерна государству. На приемные пункты поступит не менее 100 тысяч тонн добротного хлеба. Такие хозяйства, как колхозы имени Крупской, «Сибирь», имени Карла Маркса, совхоз «Чистюньский» и другие, значительно перевыполнят планы продажи зерна.

Колхозы и совхозы района полностью обеспечат себя классными семенами, подготовят зябь под урожай будущего года, значительно расширят посевы озимых культур.

Первый секретарь Бийского райкома партии Г. И. СЕМЕНКИН:

— Труженики Бийского района организованно начали уборку урожая. Хлеба уже скошены на 58 процентах площади посева и на 44 — подобраны. На полях работают 58 комплексов, которые объединяют 295 звеньев на скашивании, подборке хлеба, сборе соломы и вспашке зяби. Боевой настрой людей на уборке урожая обеспечивают 70 идеологических звеньев, 298 агитаторов, политинформаторов и лекторов.

В авангарде страды идут коммунисты. Уборочный комплекс коммуниста Петра Егоровича Штрауха из совхоза «Шубенский» уже обмолотил хлеба на 63 процентах площади посева, а звено коммуниста В. Г. Баранова из этого комплекса намолотило 14 тысяч центнеров хлеба на трех комбайнах.

Хлеборобы района делают все необходимое, чтобы в сжатые сроки убрать выращенный урожай, с честью выполнить первую заповедь — продать государству не менее 92 тысяч тонн хлеба. Таким будет вклад бийских земледельцев в весомый каравай Алтая.

Сегодня вымпел «Алтайской правды» присуждается:

— звену Ю. П. Гладких из колхоза «Родина» Сорокинского района, которое двумя комбайнами накосило 30 тысяч центнеров зеленой массы кукурузы, выполнив норму на 238 процентов;

— звену Ю. С. Джуза из совхоза «Ануйский» Петропавловского района, которое четырьмя комбайнами намолотило 5.283 центнера зерна, выполнив норму на 121 процент;

— звену А. С. Алехина из учхоза «Пригородное АСХИ, которое тремя жатками скосило хлеба с 1.100 гектаров, выполнив норму на 128 процентов.

На 25 августа Алтай засыпал в закрома государства *191 тысячу тонн зерна.* План выполнен на 5 процентов

АДРЕС ПРЕСС-ЦЕНТРА:
656099, г. Барнаул, ул. Короленко, 105.
ТЕЛЕФОНЫ: 3-58-13, 3-14-64, 3-46-73.
Время работы — с 9.00 до 18.00.

● ХОРОШИЙ УРОЖАЙ КУКУРУЗЫ выдался нынче в Заречном отделении совхоза «Салаирский» Целинного района. 250—270 центнеров зеленой массы кукурузы — такова урожайность полей. Намного перекрывает норму выработки тракторист Иван Владимирович Степанов, работающий механизатором 26 лет.

НА СНИМКАХ: слева — И. В. Степанов; справа — уборка кукурузы.

Фото А. Павлушкина.

На полях края

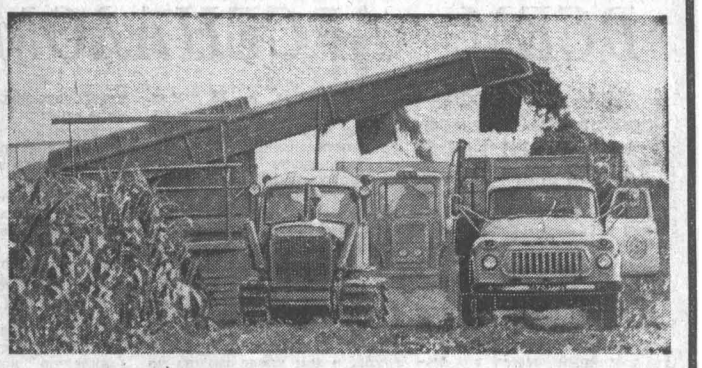

ПАНКРУШИХИНСКИЙ РАЙОН

На хлебных нивах совхоза «Подойниковский» работает в эти дни уборочно-транспортный комплекс, руководит которым Алексей Никитич Меняев. Наибольший вклад в успех этого коллектива внесло звено Василия Павловича Ваганова. Пятью комбайнами СК-4 за минувшую пятидневку оно намолотило 6.066 центнеров зерна. Свою норму оно выполнило на 209 процентов.

СМОЛЕНСКИЙ РАЙОН

Шофер районного объединения Сельхозтехника Анатолий Петрович Бровкин сейчас трудится на уборке урожая. На своем автомобиле он уже перевез более 500 тонн зерна с поля на ток, выполнив норму на 115 процентов. Комбайнеры, с которыми трудится водитель, довольны его работой: простоев уборочных машин по его вине не бывает.

СОВЕТСКИЙ РАЙОН

Хорошо трудится в уборочно-транспортном комплексе спецхоза «Шульгинский» звено Михаила Александровича Глуховских. Оно занимается скирдованием соломы и ежедневные нормы выполняет на 150—165 процентов. Всего оно уже уложило в стога около четырех тысяч центнеров корма.

БЛАГОВЕЩЕНСКИЙ РАЙОН

Во всех хозяйствах района внедрены нынче талоны качества на уборке. Каждый комбайнер получает по три талона. Тот, что с зеленой полоской, «стоит» десять рублей, с желтой — двадцать, с красной — тридцать. При первом нарушении агротехнических правил уборки, браке главный агроном хозяйства имеет право изъять первый талон, при повторном случае — талон № 2 и т. д. По окончании уборки комбайнеры предъявляют сохранившиеся талоны для оплаты.

НА СНИМКЕ: трижды Героя Социалистического Труда А. В. Гиталова вручен победителям соревнования на уборке — механизаторам комплекса № 2 совхоза «Чернокурьинский» Мамонтовского района (начальник комплекса А. С. Сизьков в центре).

На 2-й стр. газеты публикуются материалы «АГИТПУНКТА «АП» НА ЖАТВЕ-79».

ИДЕОЛОГИЧЕСКОМУ ОБЕСПЕЧЕНИЮ УБОРКИ—ПАРТИЙНУЮ ЗАБОТУ И ВНИМАНИЕ!

ПУТЬ К РЕКОРДУ

● ЗВЕНО СИЛЬНО ДРУЖБОЙ

● КАЖДОЙ МАШИНЕ — ПОЛНУЮ НАГРУЗКУ

● ЗА УРОЖАЙ В ОТВЕТЕ КАЖДЫЙ

В НАЧАЛЕ был точный расчет.

Начальник комплекса Анатолий Михайлович Гурьев и агроном Иван Александрович Говорков в тот день объехали все поля своей бригады. Дорога с Порожнего на Баталово служила рубежом для двух бригадных звеньев: влево от нее сеяли и выращивали хлеб механизаторы звеньевого Александра Николаевича Панюкова, справа — Владимира Дмитриевича Резниченко.

И вот все они, кто был причастен к выращенному урожаю, с нетерпением ждали возвращения с полей бригадира и агронома. Приближался ответственный момент — начало жатвы. Все напряженно чувствовали его, и лишь от слова бригадира зависело — сегодня в поле или завтра...

И слово это, наконец, было сказано.

— Хлеба созрели на всей площади, — подтвердил Анатолий Михайлович. — Завтра с утра начнем...

Его взгляд скользил по лицам механизаторов, ища дополнительной поддержки своего решения:

— Ну, как вы, готовы?

Вопрос не был праздным. Бригадир знал о готовности к работе всех жаток и, спрашивая механизаторов, хотел убедиться, что они и душевно подготовились к этому событию — вступить в решающую битву за хлеб с настроением боевым и праздничным.

Вся уборочная площадь в бригаде 2.330 гектаров. Комбайнов 10. Конечно, можно было часть из них пустить на косовицу, часть на подборку. Но в этом случае подборщикам пришлось бы подождать дня два-три, пока валки подсохнут. Но время, время! Не окажутся ли эти три дня потерянными, не скажутся ли они на судьбе урожая? Бригадир с агрономом пли на риск и ставили об этом в известность всех механизаторов.

— Придется косить всеми десятью жатками, потом быстро переоборудуемся и все — на подборку. Если каждый из вас будет скашивать в день по 34—35 гектаров, то косовицу закончим за семь дней. И ни днем больше!

Механизаторы заговорили наперебой. Конечно, они знают цену страдного времени, не подведут. Да и выполнять по полторы нормы—для них не предел. Ведь целый год готовились к этому дню, ради урожая можно и недоспать, а два лишних часа в поле—это верный десяток дополнительных гектаров.

— Ну, что ж, так и запишем, — подвел итог бригадир. — За семь дней скосить, за десять — подобрать...

Это обязательство я потом прочитал в районной газете, а о дальнейшем развитии событий мне рассказали звеньевые и начальник уборочно-транспортного комплекса колхоза «Памяти Островского».

Тринадцатого августа утром оба звена вывели свои агрегаты в поле. Утром следующего стало известно: хлеба скошены на 520 гектарах. Средняя выработка на жатку — 52 гектара. 236 процентов нормы — такого успеха комплекс достиг впервые.

16 августа пшеница была уложена в валки на двух тысячах гектаров. Оставшиеся 330 гектаров были скошены на следующий день. Обязательство, принятое бригадой, выполнено на два дня раньше срока.

Рассказывает начальник комплекса А. М. Гурьев:

— В преимуществах звеньевой системы мы убедились давно. Одно дело, когда рекордной выработки добиваются отдельные механизаторы, и совсем другое — коллективный рекорд. В дружном, слаженном звене работать только на «отлично»! Этой цели и подчинена вся организация труда в звеньях. У нас, например, в каждом из них, помимо пяти основных механизаторов, — два штурвальных. Обычно они по очереди подменяют комбайнеров, давая им отдохнуть час-другой. А если у кого-то случилась поломка, то звеньевой и его помощник передают штурвалы своих комбайнов штурвальным и сами оперативно устраняют неисправность. Звеньевой — это не почетное звание. Это — высокая ответственность перед коллективом, темпы работ. Это — их личное высокое мастерство, умение правильно оценить сложившуюся обстановку, принять решительные меры. Всем этим требованиям полностью отвечают наши звеньевые А. Н. Панюков и В. Д. Резниченко. Оба они механизаторы высшего класса, отличные организаторы труда, пользующиеся полным доверием своих коллективов...

— В этом году, — продолжает Анатолий Михайлович, — мы внесли некоторые изменения в организацию труда и условия оплаты наших звеньев. Поэтапная уборка требовала высоких темпов, и мы решили воспользоваться опытом подрядных бригад, работающих по злобинскому методу. Допустим, механизаторам надо скосить поле в 200 гектаров. Определено количество машин и время. Уложились в норму — тарифная ставка. А каждая минута сэкономленного времени несла определенную надбавку к зарплате. То есть, на каждое поле выписывали наряд, и чем быстрее и качественнее оно убиралось, тем выше были заработки механизаторов.

Но главное достоинство звеньев, — завершает Анатолий Михайлович, — в сплочении коллектива. В подобном звене нет места отстающим. Как бы ни работали его члены — результат общий. И здесь равнение только на передовиков. Недаром средний результат в звене превышает рекорды отдельных механизаторов.

А. ХАРЫБИН.

Шипуновский район.

СИЛЬНОЕ ЗЕРНО: КАК ЕГО ПОЛУЧИТЬ?

Земледельцы Волчихинского района накопили богатый опыт производства и заготовок зерна сильных и ценных пшениц. На полную мощь они используют его и в нынешнюю страду. Их цель — внести максимальный вклад в хлебный каравай Алтая, сделать все, чтобы как можно больше зерна, отправленного государству, имело отличное качество. О том, как они рассчитывают этого добиться, пресс-центр попросил рассказать И. Е. ГРЕБЕННИКА — главного агронома райсельхозуправления.

Рассказываем о передовом опыте

На силу пшеницы влияет много факторов: и сорт, и сроки сева, и предшественник, и режим питания растений, и другое. Но мне бы сейчас хотелось выделить главный. Им, на наш взгляд, являются организационные меры в период уборки урожая и заготовок зерна. Ведь раньше бывало у нас, да и теперь случается в других районах, что даже те партии ценных и сильных пшениц, которые мы получали только за счет условий нашего района, зачастую смешивались и обезличивались на токах, не доводились до нужных кондиций.

Остановлюсь на том, как мы готовились к приему высокобелкового хлеба в этом году.

Прежде всего в каждом хозяйстве создали лаборатории по определению качества зерна, оснастив их необходимыми приборами и оборудованием. Затем — обучили лаборантов и агрономов этой работе, на что потребовалось несколько семинаров и практических занятий, в которых большую помощь нам оказали ученые СибНИИСХоза. Считаем, что ответственную должность лаборанта надо доверять специалисту. В колхозе имени Жданова в совхозе «Целинный», например, эти обязанности в уборку выполняет один из агрономов, освобожденный от других дел.

Следующий этап подготовки — это предварительная оценка качества зерна. Вначале ее проводят на каждом поле работники хлебоприемного предприятия вместе с ответственным представителем хозяйства (обычно это агроном-семеновод). По итогам оценки они формируют партии зерна, решают вопрос об их отправке на элеватор, следят за качеством клейковины, ведут документацию. Затем делается анализ апробационного снопа уже из валка, непосредственно перед обмолотом, а еще лучше — во время контрольного обмолота.

Из сформированных партий лаборант отбирает повторный образец на анализ, который уже является основанием хлебоприемному предприятию для размещения зерна и оплаты хозяйству.

Если в результате оценки зерно по сорной примеси или влажности не дотягивает до сильного, хлебоприемный пункт рекомендует хозяйству провести дополнительную его очистку, сушку, и после этого вновь берется образец на анализ.

Наш опыт показал, что неочищенное зерно в течение суток резко теряет качество. Увеличивается его температура, снижается количество и качество клейковины, поэтому в хозяйствах принимают все меры к тому, чтобы доводить зерно до нужных кондиций в день его поступления с поля на ток. Механизированные тока, хоть и не очень надежны, но позволяют добиваться этого.

По результатам предварительной оценки формируются партии зерна на току. Уже можно сказать, что у нас исключены случаи, чтобы в одну кучу сгружали зерно с высоким и низким содержанием клейковины, с хорошим и плохим ее качеством. Каждый работник мехтока теперь стремится улучшить качество поступившего хлеба: отделить сор и битое зерно, досушить, откалибровать, сохранить его внешний вид — стекловидность.

Важное условие получения качественного зерна — его своевременная уборка. Качество ухудшается при переливании валков, попадании их под дождь.

Учитывая свои ошибки и опыт передовых хозяйств, мы разработали нынче меры по повышению качества пшеницы, условия социалистического соревнования, которые морально и материально заинтересовывают людей в заготовке зерна сильных и ценных пшениц.

Острый сигнал

С ПОМОЩЬЮ НЕ СПЕШАТ

Наша автоколонна № 1247 занимается перевозками грузов в торгующие организации города и предприятия общепита. Но в настоящее время круг наших забот расширился. Полным ходом идет уборка овощей, которые требуют немедленной и непрерывной подвозки на овощебазы и в магазины.

В связи с возросшим объемом работ горком КПСС и горисполком своим постановлением предусмотрели направить на период уборочной страды в нашу автоколонну 60 водителей из разных районов города. Страда уже идет, а прибыла только половина. Октябрьский район города не прислал на одного из обещанных 15 шоферов. Центральный район прислал двух из десяти, из Ленинского прибыли 10 вместо пятнадцати, Индустриальный район прислал семь водителей из десяти обещанных. И только Железнодорожный район безукоризненно выполнил постановление, прислав десять своих шоферов в оговоренные сроки.

Нам нужна возможность работать на автомобилях в две смены, чтобы обеспечить перевозку овощей нового урожая.

В этом заинтересованы все районы города. И поэтому непонятна медлительность с выполнением постановления горкома партии и горисполкома.

В. КУЦКИН.
секретарь партбюро Барнаульской автоколонны № 1247.

Работать без отстающих

СТАЛИ ПЕРВЫМИ

ДОЛГОЕ ВРЕМЯ коллектив цеха № 200 Барнаульского завода «Трансмаш» работал неритмично, слабо или же в лучшем случае с трудом выходил в «середнячки». Но в последние месяцы положение здесь значительно изменилось. Планы выпуска продукции стали систематически перевыполняться, и цех даже занял в социалистическом соревновании первое место среди основных цехов. Умножились ряды передовиков, вдвое по сравнению с прошлым годом уменьшилось число рабочих-сдельщиков, не справляющихся со сменными нормами.

Многими своими товарищами гордится коллектив цеха. Вот, к примеру, балансировщик Владимир Иванович Платонов. Это первоклассный специалист своего дела. Собственная рабочая честь и честь заводской марки слиты для него воедино. Он всегда задает тон в трудовом соревновании, изо дня в день перекрывает производственные задания на 20—25 процентов. Большой аккуратностью и старательностью в работе отличаются также шлифовщица Эльвира Зосимовна Коротина, подсобник Роман Анатольевич Снегирев и другие. Их неизменные показатели — от 10 до 20 процентов выше нормы.

Успеху способствует трудовое соревнование, широко развернувшееся между всеми шестнадцатью бригадами, работающими по единым нарядам. Немало делается в цехе и по внедрению научной организации труда. Теперь уже у 28 станочников и пяти инженерно-технических работников имеются рабочие места, организованные по типовым проектам. С начала года созданы дополнительно еще пять бригад.

Особенно узким местом был участок мелких деталей. Его коллектив довольно часто не справлялся с заданием и подводил своих смежников. И вот здесь хорошую инициативу проявил цеховой комсомольский вожак Артур Кельблер. Он взял участок под личную опеку и сумел мобилизовать людей на быстрейшее устранение недостатков и преодоление отставания. Усилилась товарищеская взаимовыручка, укрепилась трудовая дисциплина. Сам Кельблер не раз становился у шлифовального станка и своим примером увлекал других. И участок был выведен из прорыва.

Л. МАКАРОВ.

АГИТПУНКТ «АП» НА ЖАТВЕ-79

Тема дня:

ИДЕОЛОГИЧЕСКОМУ ОБЕСПЕЧЕНИЮ УБОРКИ — ПАРТИЙНУЮ ЗАБОТУ И ВНИМАНИЕ!

С ДУМОЙ О ХЛЕБЕ И ХЛЕБОРОБАХ

ИЗ ОПЫТА ОРГАНИЗАЦИИ МАССОВО-ПОЛИТИЧЕСКОЙ РАБОТЫ В МАМОНТОВСКОМ РАЙОНЕ.

Богаты хлебные нивы и угодья Мамонтова. Труженики 12-ти его хозяйств—семи совхозов и пяти колхозов—организованно, полным ходом ведут косовицу и обмолот зерновых, выполняют другие ответственные работы осеннего земледельческого цикла. Партийные организации района повседневно держат в поле своего зрения весь комплекс вопросов и задач, связанных с напряженным ритмом уборочной страды, организационно-хозяйственным и массово-политическим обеспечением жатвы.

Главным ориентиром в деятельности идеологических активистов района стали требования постановления ЦК КПСС «О дальнейшем улучшении идеологической, политико-воспитательной работы» и составленные на их основе комплексные планы массово-политических мероприятий. С думой о хлебе и хлеборобах вышли в поле агитаторы и культпросветработники, стремясь страстным боевым партийным словом вдохновить хлеборобов на самоотверженный труд, чтобы был еще выше накал социалистического соревнования на жатве-79.

На примере крупного мамонтовского зернового хозяйства—СОВХОЗА «КОРЧИНСКИЙ» и других хозяйств «Агитпункт «Алтайской правды» знакомит сегодня читателей с деятельностью партийных организаций по руководству массово-политическим обеспечением страды.

НА СНИМКАХ: вверху—очередную беседу с механизаторами проводит руководитель идеологического звена комплекса № 2 совхоза «Корчинский» Валентина Григорьевна Горенкова; внизу агитатор, член идеологического звена, помощник начальника комплекса № 1 совхоза «Корчинский» Анатолий Поздняков ежедневно заполняет в полевом агитпункте доску показателей работы механизаторов.

Фото В. ВЫБОРОВА.

● Земледельцы района обязались засыпать в закрома Родины 105,2 тысячи тонн зерна, в том числе сортового —36 тысяч тонн, сильных сортов пшеницы — 28 тысяч тонн.

В районе по опыту ипатовцев создано 38 механизированных комплексов, в их составе—492 уборочно-транспортных звена.

На уборке трудятся 610 коммунистов и 126 членов ВЛКСМ, объединенных в 27 партийных, 25 партийно-комсомольских и 17 комсомольских групп.

Массово-политическую работу в поле ведут 38 звеньев идеологического обеспечения, в их составе—79 политинформаторов, 38 редакторов стенных газет, 79 агитаторов по соревнованию, 89 агитаторов-наставников.

Культурным обслуживанием мамонтовских хлеборобов заняты 12 агитационно-художественных бригад, районный агитпоезд.

● НА СНИМКЕ: знатные комбайнеры совхоза «Корчинский» — звеньевой, агитатор-наставник А. М. Соловьев и его партнер по звену О. И. Соколова.

Фото А. Павлова.

ВСЕМ АРСЕНАЛОМ СРЕДСТВ

Н. И. МОРОЗОВ— секретарь Мамонтовского РК КПСС:

—УБОРОЧНАЯ СТРАДА — САМЫЙ СЕРЬЕЗНЫЙ и многоплановый экзамен года для каждого сельского трудового коллектива. Жатва как бы соединяет в один узел все человеческие заботы о земле. Вот и труженики Мамонтовского района, борясь за получение высоких урожаев, стремятся внести достойный вклад в выполнение решений XXV съезда партии, июльского и ноябрьского (1978 г.) Пленумов ЦК КПСС, планов и обязательств 1979 года и десятой пятилетки в целом.

В районе выращен неплохой урожай. По предварительным расчетам специалистов, а также по результатам обмолота в первые дни жатвы, в районе ожидается нынче урожайность зерновых не менее 18,5—19 центнеров с каждого гектара. Многие хозяйства — совхозы «Чернокурьинский», «Корчинский», имени XXIV партийного съезда, колхозы имени Ленина, имени Калинина — имеют реальную возможность собрать с каждого гектара значительно больше зерна, чем ожидается в среднем по району. Например, в уборочном комплексе совхоза «Чернокурьинский», возглавляемом Героем Социалистического Труда П. Д. Германовым, обмолоченные участки зерновых дали более двадцати центнеров с гектара. Выращенный урожай дает возможность выполнить народнохозяйственный план по сдаче зерна. Всего же в закрома государства поступит с мамонтовской нивы не менее 105,2 тысячи тонн зерна, в том числе сортового зерна — 36 тысяч тонн, сильных сортов пшеницы — 28 тысяч.

Партийные организации района, исходя из требований постановления ЦК КПСС «О дальнейшем улучшении идеологической, политико-воспитательной работы», добиваются тесной связи, единства хозяйственной, организационной и массово - политической работы на жатве, комплексного подхода к решению идейно - воспитательных задач. Для этой цели в составе районного уборочного штаба создано семь оперативных групп, в том числе группа по руководству массово - политической работой, социалистическим соревнованием и культурным обслуживанием тружеников полей и ферм. Райком партии на самые ответственные участки страды дополнительно направил 124 члена КПСС, а комсомольские комитеты — 75 комсомольцев. Всего же на жатве сегодня трудятся 610 коммунистов и 126 членов ВЛКСМ, объединенных в 27 партийных, 25 партийно - комсомольских и 17 комсомольских групп. При этом мы исходим из того, что уборочно-транспортный комплекс и звено механизаторов — это не только концентрация техники, крупногрупповой метод ее использования, не только кооперирование трудовых усилий и заработной платы членов звена, но и, если можно так выразиться, проявление коллективного мастерства хлеборобов, чувства ответственности за конечный результат работы, взаимовыручка и их солидарность на пути к трудовой победе. В этом мы видим главную ценность ипатовского метода. Поэтому важнейшей составной частью каждого уборочного комплекса считаем звено идеологического обеспечения.

Среди 38 руководителей идеологических звеньев немало опытных активистов политической агитации. В каждом механизированном комплексе работает политорганизатор.

Перед началом жатвы на базе полевого агитпункта второго комплекса колхоза имени Калинина был проведен семинар по вопросам массово-политической работы на уборке. Участники семинара с большим интересом осмотрели оформление полевого агитпункта: читальный зал, ленинскую комнату, столовую. Теперь так же оформлено большинство наших агитпунктов, ставших центрами массово-политической работы в поле. Для этого в типографии районной газеты издано 15 текстов иллюстрированных призывов и лозунгов, мы их направили в хозяйства для оформления полевых агитпунктов, механизированных токов, всех имеющихся в полевом стане помещений. Такие призывы и лозунги информируют тружеников об обязательствах района по продаже государству продуктов сельского хозяйства, призывают хлеборобов бороться за высокое качество уборочных работ, сохранность зерна, экономное расходование горючесмазочных материалов, не допускать потерь урожая.

Звенья идеологического обеспечения сумели нынче поднять на более высокий уровень оперативную информацию тружеников полей и всего населения района о ходе уборочных работ. В каждом полевом агитпункте вывешивается на видном месте подробная районная сводка о ходе уборки урожая во всех хозяйствах, а также сводка о делах в каждом механизированном комплексе колхоза или совхоза. Материалы эти выпускаются в виде хорошо оформленных бюллетеней оперативной информации. В районе три раза в неделю звучат выпуски радиогазеты «Вести с полей». Особенно удачны бывают выпуски таких радиогазет в райцентре, в совхозах «Кировский» и «Корчинский», в колхозах имени Калинина и имени Ленина. Действенным средством агитации тружеников стала информационная фототелеграмма, которая обычно содержит сообщение о результатах работы передовых уборочно-транспортных звеньев, она направляется во все партийные организации колхозов и совхозов. Выпускаются также в районе и фототелеграммы - поздравления, адресованные передовикам жатвы или их семьям.

Существуют у нас и другие формы сравнимости результатов работы механизированных комплексов и звеньев на уборочной страде. Это — доски показателей выработки звеньев, каждого комплекса, а также стенды «Мы соревнуемся», экраны выработки и заработной платы каждого звена и механизатора, календари трудовой славы, обязательства звена, нанесенные на бункеры комбайнов...

На счету хлеборобов района уже есть немало трудовых побед. Достижения правофланговых нынешней жатвы стали возможны не только благодаря применению передовых методов организации труда, профессиональному мастерству мамонтовских хлеборобов, но и благодаря активной воспитательной роли наших агитаторов, политинформаторов, руководителей идеологических звеньев и политорганизаторов — тех людей, что вдохновенным партийным словом мобилизуют тружеников района на ударный труд во имя хлеба.

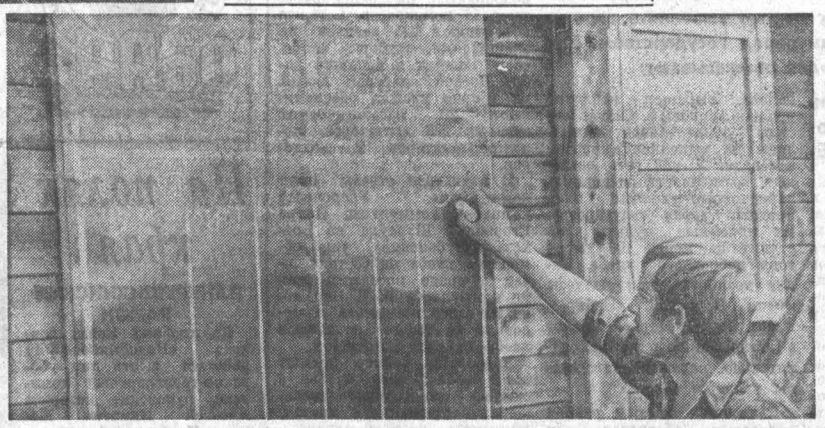

—ОДНОЙ ЖИВУТ ЗАБОТОЙ В ЭТИ СТРАДНЫЕ ДНИ механизаторы нашего комплекса: как организованнее, быстрее и лучше скосить и обмолотить хлеба, с честью выполнить свой хлеборобский долг, первую заповедь земледельца перед государством. Работают мои товарищи, не жалея сил, и потому особенно им бывают дорого и приятно задушевное слово, внима-

ДОМ В ПОЛЕ

А. М. СОЛОВЬЕВ— звеньевой уборочного комплекса совхоза «Корчинский», агитатор-наставник, заслуженный механизатор РСФСР:

ние агитатора. С большим интересом воспринимают хлеборобы каждое сообщение о своих делах, прочитанное в боевом листке или «молнии», услышанное в выступлении политинформатора. А уж приезд районного агитпоезда или местной агитбригады становится для механизаторов пусть маленьким, но настоящим праздником в минуты короткого отдыха.

Я работаю комбайнером немало лет и на собственном опыте убедился: год от года забота идеологических активистов о нуждах и запросах хлеборобов растет, особенно это чувствуется в нынешнюю страду — после выхода в свет постановления ЦК партии «О дальнейшем улучшении идеологической, политико-воспитательной работы». Повышенным вниманием активистов окружены нынче каждый рекорд, каждый успех передовика. Чествовали они за хороший результат по намолоту зерновых и мое звено, много добрых слов было сказано участниками агитбригады в адрес моей напарницы Ольги Ивановны Соколовой. Рад был я как агитатор-наставник и за своего подшефного Николая Шеретобитова. Но знаю, что не меньших почестей удостоились и члены уборочного звена Степана Федоровича Косинова, выполнившие дневное задание на косовице зерновых на 190 процентов, что широко пропагандируют идеологические активисты совхоза «Кировский» достижение звена Никиты Терентьевича Шуликова, стремясь сделать его достоянием всех механизаторов хозяйства и района.

На время уборки полевой стан превращается в дом, где живут, отдыхают, обедают механизаторы. В наш второй дом. А в любом доме людям хочется уюта, порядка, ухоженности. И уж во всяком случае хорошо, когда под рукой всегда есть предметы первой необходимости — чистая рубашка, расческа, бытвенные лезвия. Давно угадали это желание хлеборобов работники службы быта и торговли Мамонтовского района. И привычной нашему глазу картиной стал торговый уголок в столовой на каждом полевом стане. В большом лотке аккуратно разложены многие простые, но очень нужные в страду вещи: смены рабочей одежды, сапоги, верхонки и т. д. Строго по графику на полевой стан приезжает районная автолавка с большим выбором ассортимента. Приезжают и парикмахеры — желающие могут побриться и постричься в обеденный перерыв.

АКТИВИСТ — МЕХАНИЗАТОРУ

● ОДИН ЧАС ПРОСТОЯ ЗЕРНОУБОРОЧНОГО КОМБАЙНА НЕМИНУЕМО ОБЕРНЕТСЯ ПОТЕРЕЙ 20—30 КИЛОГРАММОВ ДОБРОТНОГО ЗЕРНА.

● ОДИН ЧАС ПРОСТОЯ ТРАКТОРА ДТ-75 ОБХОДИТСЯ ХОЗЯЙСТВУ В 5 РУБЛЕЙ, К-700 — В 11, Т-4 — В 8. ЧАС ПРОСТОЯ ЗЕРНОУБОРОЧНОГО КОМБАЙНА НА УБОРКЕ СОСТАВЛЯЕТ 30 РУБЛЕЙ. НЕ ДОПУСКАЙ НЕПРОИЗВОДИТЕЛЬНОГО РАСХОДОВАНИЯ ТАКИХ СРЕДСТВ!

● ЕСЛИ ТЫ УВЕЛИЧИШЬ ВЫСОТУ СРЕЗА КУКУРУЗЫ НА СИЛОС ВСЕГО ЛИШЬ НА 1 САНТИМЕТР, ТО НА 1 ГЕКТАРЕ ПОТЕРЯЕШЬ 6 ЦЕНТНЕРОВ ЗЕЛЕНОЙ МАССЫ, ПО РАЙОНУ ЭТО ГРОЗИТ НЕДОПОЛУЧЕНИЕМ 7,2 ТЫСЯЧИ ТОНН ОТЛИЧНОГО КОРМА. ПОСТАВЬ ЗАСЛОН ЛЮБЫМ ПОТЕРЯМ РАБОЧЕГО ВРЕМЕНИ И ПРОДУКЦИИ, СТРОГО СОБЛЮДАЙ ТЕХНОЛОГИЮ УБОРКИ!

● ЗЯБЬ, ПОДНЯТАЯ ДО 10—15 СЕНТЯБРЯ, ПОВЫШАЕТ УРОЖАЙНОСТЬ ЗЕРНА НА 1—1,5 ЦЕНТНЕРА С ГЕКТАРА. НЕ УПУСТИ ЛУЧШИХ СРОКОВ ВСПАШКИ!

Эти и другие краткие лозунги-обращения к хлеборобам можно увидеть в полевых агитпунктах колхоза имени Калинина. Повсюду в хозяйстве уделяется серьезное внимание качеству наглядной агитации на уборке—ее конкретности, простоте и выразительности, эстетическому оформлению. В полевом агитпункте комплекса № 3 оформлен стенд «Наши тысячники», куда заносятся фамилии передовиков по намолоту, в честь победителей соревнования зажигается звезда трудовой славы.

По заслугам получают и бракоделы, нарушители производственной дисциплины: в каждом подобном случае немедленно выпускаются сатирические листки «Крокодил», «Метла».

МЕХАНИЗАТОР, БУДЬ РАЧИТЕЛЬНЫМ, УМЕЛЫМ ХОЗЯИНОМ ЗЕМЛИ! — ВОТ К ЧЕМУ ПРИЗЫВАЮТ МАМОНТОВСКИХ ЗЕМЛЕДЕЛЬЦЕВ АКТИВИСТЫ ПОЛЕВЫХ АГИТПУНКТОВ.

КАЖДЫЙ ИЗ НАС — АГИТАТОР

Н. Г. ОВЕЧКИН — секретарь парткома совхоза «Корчинский»:

—В СВОЕМ РАССКАЗЕ о буднях идеологического звена 2-го уборочного комплекса политорганизатор Андрей Андреевич Бихерт коснулся чрезвычайно важного и сложного вопроса — проблемы подбора и расстановки идеологических кадров на время страды. Главного, я бы сказал, вопроса. Как же решал перед началом жатвы-79 эту насущную проблему наш партком?

Руководствовались мы важнейшим требованием, что содержится в постановлении ЦК КПСС «О дальнейшем улучшении идеологической, политико-воспитательной работы»: каждый командир и специалист производства, каждый активист общественных организаций должен непосредственно и постоянно участвовать в подготовке и проведении массово-политических мероприятий в своем трудовом коллективе, то есть — в наших условиях — вести в той или иной форме деятельную агитационную работу на полевых станах, в уборочно-транспортных комплексах и звеньях. Поэтому в списках политорганизаторов парткома нашего хозяйства можно встретить сегодня фамилии управляющего отделением А. А. Бихерта, главного агронома совхоза В. Н. Богачева, председателя рабочкома И. П. Козлова, директора совхоза А. С. Манчулева.

Каждый из нас закреплен за одним из пяти уборочно-транспортных комплексов, созданных в хозяйстве на период уборки урожая. И мы обязаны, помимо повседневного общего руководства ходом жатвы, также ежедневно посещать свои подшефные коллективы, где оказывать помощь членам идеологических звеньев, направлять и координировать их работу, контролировать качество идеологического обеспечения уборки и культурно-бытового обслуживания хлеборобов. Забот, как видите, много, но все наши воспитательные функции четко определены. Правда, может кое у кого возникнуть вопрос: а в состоянии ли руководитель совхоза при всей занятости в уборочном штабе еще и успевать столь часто навещаться на свой «прикрепленный» комплекс, иначе говоря — быть там политорганизатором фактически, а не на бумаге? Опыт нашего участия в массово-политической работе не дает повода для подобных сомнений: руководители и специалисты успевают сделать многое, потому что каждый из нас старается строго выдерживать тот график, который составляет для себя на день. Ну, а рабочий день в уборку и у руководителя, и у хлебороба длится нередко от зари до зари...

Кстати, и в числе руководителей идеологических звеньев немало наших хозяйственников, это — директор розничного торгового предприятия А. К. Альт, помощник начальника комплекса по технике Н. Е. Ермаков, возглавляет идеологическое звено и председатель исполкома Ермачихинского сельсовета Н. А. Богачева. И они справляются со своими партийными поручениями. Что же касается традиционного состава идеологических активистов — культпросветработников, то они все без исключения ведут в нынешнюю уборку массово-политическую работу на полевых станах. Особенно активное участие в идеологическом обеспечении жатвы принимают художественный руководитель Корчинского СДК Н. И. Горшенина и заведующая библиотекой В. И. Снимщикова. Уж их-то ни один механизатор не посчитает гостями в своей бригаде, они там полноправные хозяева, рука об руку с хлеборобами делают одно большое и общее дело. А всю необходимую агитаторам для бесед информацию о ходе уборки они регулярно получают из совхозного штаба, где с этой целью созданы специальные оперативные группы — по руководству массово-политической работой и организацией социалистического соревнования. Итоги же соревнования подводятся по совхозу один раз в неделю, в уборочно-транспортных комплексах — ежедневно.

Правильная, на наш взгляд, расстановка кадров совхозного идеологического актива каждый день приносит добрые результаты. Любой успех комбайнера, тракториста незамедлительно распространяется нашими верными помощниками — агитаторами— по всем механизаторским коллективам.

В сжатые сроки, с высоким качеством и без потерь убрать весь выращенный урожай — нет сегодня важнее задачи у тружеников совхоза «Корчинский». Это требование на все время страды стало лейтмотивом выступлений наших идеологических активистов, их главным призывом и лозунгом, с которым обращаются агитаторы и политинформаторы «Корчинского» к хлеборобам. И их проникновенное слово находит живой отклик в сердцах людей: повышенные социалистические обязательства на период уборки приняты во всех уборочно-транспортных комплексах и звеньях совхоза; 85 тысяч центнеров добротного зерна обязались продать нынче корчинцы государству, что должно составить крупный вклад мамонтовских земледельцев в закрома Родины. Тон социалистическому соревнованию за большие намолоты зерна задают лучшие механизаторы совхоза, опытные агитаторы-наставники А. М. Соловьев, А. И. Пасютин, С. Ф. Боснинов.

УДАРНОЕ ЗВЕНО

А. А. БИХЕРТ — управляющий отделением совхоза «Корчинский», политорганизатор 2-го уборочно-транспортного комплекса:

—ОБЯЗАННОСТЕЙ У МЕНЯ и по роду основной работы много. Но всегда среди текущих дел к числу самых важных отношу я добросовестное выполнение того общественного поручения, что возложил на меня партком совхоза «Корчинский» накануне жатвы-79: обязанностей политорганизатора во втором уборочно-транспортном комплексе нашего хозяйства. А они включают в себя в первую очередь координацию работы идеологического звена. Задача не из легких, но во многом выручает то обстоятельство, что работать мне приходится с очень знающими людьми, настоящими энтузиастами, мастерами политической агитации на селе.

В составе идеологического звена комплекса № 2 —шесть человек. Это люди разных профессий, характеров и интересов, но объединены они одной общей целью: всеми средствами стремятся способствовать быстрой и качественной уборке урожая, созданию хорошего рабочего настроения среди механизаторов. Каждый член идеологического звена имеет свое конкретное поручение — функции всех активистов в рамках агитколлектива четко разграничены, в этом мы тоже следуем целиному опыту ипатовцев. Например, библиотекарь Вера Ивановна Снимщикова отвечает за выпуск номеров стенной печати — боевых листков, «молний», оформление стенда «Кто сегодня впереди», а помощник начальника комплекса по учету Иван Алексеевич Носенко ежедневно подводит итоги социалистического соревнования среди звеньев, информирует о них механизаторов, организует на полевом стане торжественный подъем флага трудовой славы в честь гвардейцев нынешней уборки. Получается, что один — агитатор по наглядной агитации, другой — агитатор по соревнованию. Пионервожатая местной школы Татьяна Герасимовна Дмитриева и помощник начальника комплекса по технике Анатолий Николаевич Агейкин выполняют в идеологическом звене обязанности политинформаторов — поочередно проводят с механизаторами беседы на самые актуальные темы в короткие минуты их отдыха. В результате все труженики комплекса постоянно бывают осведомлены и об итогах работы своего коллектива, и о трудовых достижениях соседей, друзей-соперников по соревнованию — членов уборочно-транспортного комплекса № 3. Всегда оперативно извещаем мы хлеборобов и о ходе страды в совхозе, районе и крае в целом.

Четкой работе идеологического звена во многом помогает заранее перед началом уборки составленный, продуманный во всех деталях, а потому конкретный план. В нем предусмотрено проведение по единому графику бесед и лекций, чествование передовиков жатвы — вручение венков из колосьев механизаторам, первыми скосившими 100 гектаров зерновых на жатку или намолотившими 1.000 центнеров зерна, а также выступления агитбригады Корчинского сельского Дома культуры и многие другие мероприятия. План этот с первых дней уборки неукоснительно выполняется.

Агитбригада теперь уже не раз побывала в гостях у механизаторов 2-го комплекса, в своих концертах ее участники уже называли имена первых победителей соревнования. Теплые слова поздравлений прозвучали в адрес членов уборочного звена Петра Петровича Талапина, которые с начала уборки уверенно взяли и поддерживают высокий темп на косовице зерновых, выполняя дневную норму на 132 процента. А как приятно было всем механизаторам услышать такое, например, сообщение руководителя идеологического звена Валентины Григорьевны Горенковой:

— Ваш товарищ, тракторист Федор Иванович Постников, каждый день страды добивается отличных производственных показателей — на уборке кукурузы он, применяя передовые методы труда, выполняет норму на 160 процентов. Участники агитбригады посвящают ему специальный концертный номер— русский танец...

Танец танцем, это хорошо, но агитаторы не забывают и о более важном: в беседах и в выпусках стенной печати они сразу же рассказывают механизаторам, как именно и за счет чего добивается их товарищ рекордной выработки. Так осуществляется в коллективе комплекса пропаганда и распространение передового опыта труда лучших хлеборобов.

А теперь хочу сказать несколько слов о самой В. Г. Горенковой. Она — душа этого агитационного коллектива. Будучи председателем исполкома Корчинского Совета, Валентина Григорьевна руководит также идеологическим звеном, возглавляет полевой агитпункт комплекса (где в основном и сосредоточивается вся массово-политическая работа с хлеборобами), активно участвует в выступлениях агитбригады, регулярно проводит беседы с механизаторами по уборочной тематике. И на все это хватает у нее времени умения и знаний, и авторитет ее у хлеборобов высок.

ОТ РЕДАКЦИИ:

Мамонтовский райком КПСС направляет усилия партийных организаций, идеологического актива района на успешное проведение жатвы-79. Ценный опыт руководства массово-политической работой на уборке накоплен и рядом других райкомов партии, многими партийными организациями края. «Агитпункт «Алтайской правды» приглашает поделиться им, принять участие в коллективном разговоре партийных работников и идеологических активистов, сообща обсудить вопросы политической агитации в поле.

ГАЗЕТА ГОВОРИТ ЗАВТРА

На XI Международном кинофестивале

Экран сражается

Понятие это емкое, многогранное. Роль советской школы кино в развитии мировой кинематографии — тема Международного симпозиума, который пройдет в рамках XI Московского кинофестиваля. Но многие зарубежные мастера экрана, имена которых сегодня знает весь мир, прошли в нашей стране школу кино в самом прямом и точном смысле этого слова.

Около девятисот кинематографистов из 53 стран начинали свой путь в искусство в Москве, во Всесоюзном государственном институте кинематографии. ВГИК справедливо называют моделью советского кино. И не только потому, что этот вуз располагает своей учебной студией и дает возможность студентам познакомиться со всем сложным процессом рождения фильма. Еще важнее, что во ВГИКе молодые художники проходят школу гражданской зрелости, постигают истинный смысл тех высоких идеалов, которые составляют основу советского киноискусства, пропагандирующего гуманизм, мир и дружбу между народами.

Об этом с благодарностью говорили на встрече с журналистами иностранные выпускники советского института, прибывшие в город, где они учились, в качестве авторитетных участников смотра мирового кино.

Дебют в художественном кинематографе чилийца Себастьяна Аларкона был на редкость уверенным. Его фильм «Ночь над Чили», снятый совместно с А. Косаревым, стал призером предыдущего московского фестиваля. Новая лента «Санта Эсперанса», над которой выпускник ВГИКа работает сейчас на «Мосфильме», тоже посвящена борьбе за свободу, обличает произвол фашистствующей реакции.

— Годы учебы в Советском Союзе стали для меня школой не только кинематографического, но и политического образования, — говорит С. Аларкон. — Я учился на третьем курсе, когда узнал о фашистском перевороте в Чили. Многое передумал, пережил, выстрадал и понял, что, даже оторванный от родины, не могу не принять участия в борьбе ее народа.

Известный писатель и режиссер из Сенегала Сембен Усман решил посвятить себя киноискусству, когда ему уже было сорок.

— Я отправился в Париж, обил немало порогов, желая обучиться новому для меня ремеслу, — рассказывает он. — Но в мире капитала путь к знаниям открывают только деньги, большие деньги. И тогда по совету друзей я приехал в Москву. Основы киномастерства постигал во ВГИКе и на киностудии имени Горького. А гуманизму, необходимости решительно отстаивать мир меня учил весь строй жизни советских людей. Этим принципам я останусь верен всю жизнь.

Мир... О том, какое это великое благо, рассказывают многие киноленты, показанные на фестивальном экране. А страшное лицо войны безжалостно обнажил фильм «Апокалипсис сегодня», показанный вне конкурса 24 августа. Эту ленту привез в Москву ее автор — известный американский кинорежиссер Фрэнсис Коппола.

— Я хотел воссоздать на экране весь кошмар, безумие, драматизм и аморальность войны во Вьетнаме, — так определил он смысл своей ленты.

История «Апокалипсиса» наглядно показывает, чего стоят разглагольствования буржуазных идеологов о пресловутой «свободе творчества» в западном мире. Сценарий ленты был готов еще десять лет назад. Но американская военщина решительно осудила ее замысел и потребовала коренным образом изменить сюжет. Активное противодействие выходу фильма на экран оказали кинобизнесмены Голливуда. И все-таки, преодолев все барьеры, Коппола снял жестокую в своей правдивости картину об одной из самых позорных страниц в истории американского империализма.

Аплодисменты, которыми была встречена премьера «Апокалипсиса» в Центральном фестивальном зале, воздали должное не только художественным достоинствам ленты, но и гражданскому мужеству ее создателя.

Корр. ТАСС.

Страна Советов: новости дня

ПОТОК ЗЕРНА НАРАСТАЕТ

УРАЛЬСК. 24 августа. (Корр. ТАСС В. Акимов). В Приуралье страда вступила в завершающую стадию. На поле, превышающем полтора миллиона гектаров, хлеба уложены в валки на пять суток раньше, чем намечалось. Все комбайны в совхозах и колхозах области переключились сегодня на обмолот пшеницы и ячменя.

Социалистическое соревнование за право собрать урожай с последнего поля ширится с каждым днем. Его лидерами стали механизаторы совхоза «Кушумский» Н. А. Алексеева и Н. Дурасова, которые ежедневно вылают из бункеров не менее 450 центнеров пшеницы.

Многие механизаторы решили отгрузить за сезон по десять тысяч и более центнеров пшеницы и ячменя. Каждый третий экипаж степных кораблей в полтора-два раза перевыполняет нормы.

В основе успеха — четкая организация работы всех звеньев уборочного конвейера. Комбайны не простаивают ни минуты. Сказывается повсеместное применение комбитрейлерного метода транспортировки урожая на тока. За каждым автомобилем закреплено по четыре сменных прицепа.

Поток пшеницы и ячменя на тока нарастает. Очистительные комплексы работают круглосуточно. На помощь пришли промышленные предприятия, направившие сюда опытных специалистов. Пересмотрели технологические карты размещения урожая элеваторы. За минувшие сутки они приняли рекордное с начала страды количество пшеницы и ячменя — более 40 тысяч тонн.

ХОЗЯЙКА ПТИЧЬЕГО ЦАРСТВА

МИНСК. 24 августа. (Корр. ТАСС А. Аферовский). Хозяйкой крупного птичника стала лауреат премии Ленинского комсомола оператор Анна Лесина. С сегодняшнего дня она досматривает на Минской птицефабрике имени Крупской 72 тысячи кур-несушек. Высвобождены для других дел три работницы.

Труд птичницы сводится к управлению автоматами, которые подают корма и воду, поддерживают нужный микроклимат в помещениях. Яйца прямо с ленты транспортера направляются на сортировальную машину, а затем, минуя склад, — в автомашины для отправки в магазины города.

А. Лесина решила собрать нынче 15 миллионов яиц. Полтора десятка лет назад, накануне перевода птицеводства на промышленную основу, столько давала вся фабрика — теперь головное предприятие объединения, производящего за год около четырехсот миллионов яиц. Во всех его подразделениях внедрены межхозяйственное кооперирование, механизированы и автоматизированы трудоемкие процессы, введено промышленное телевидение.

Сейчас в Белоруссии действуют восемь таких птицеводческих объединений, на долю которых приходится 86 процентов общего производства яиц. Они поставляют также инкубационные яйца и цыплят для всех ферм колхозов и совхозов республики.

Вехи большого пути

ОПЫТ И МОЛОДОСТЬ МАГНИТКИ

Многих гостей с родственных предприятий страны познакомил с Магнитогорским комбинатом Алексей Васильевич Лысенко. В прошлом знатный доменщик, он сейчас передает свой опыт коллегам. Но делегацию украинских металлургов ветеран встречал с особым волнением: среди гостей был его давний товарищ В. И. Гудов, с которым полвека назад начинали строить Магнитку.

Они приехали тогда первым поездом. Жили в палатках, основными инструментами были кирка и лопата. Но трудности не смутили первостроителей: завод должен был в намеченный срок дать стране металл. Навсегда в памяти ветеранов день, когда была задута первая печь. С тех пор здесь построены десять мощных агрегатов. Они выдают 11 миллионов тонн чугуна в год. Весь металл маркирован государственным Знаком качества.

По-прежнему в строю и первая домна. Словно трудовую эстафету передает легендарная печь свой чугун 35-й мартеновской — новейшему и самому мощному агрегату в стране. Здесь трудится Иван Лысенко — старший сын Алексея Васильевича.

...Ветераны подошли к мартену, когда плавка завершилась. Пробита летка, и ручеек кипящей стали, быстро превращаясь в мощный огненный поток, хлынул в огромный ковш.

— Поздравь нас, отец, — сказал Иван. — Плавку выдали на 25 минут раньше. Нашли резервы.

Алексей Васильевич рассказал украинскому другу, что борьба за повышение эффективности работы — главное направление творческого поиска коллектива. Новые мощности комбинат не вводил уже более десяти лет. Однако за это время ежегодный выпуск чугуна увеличился более чем на 2,5 миллиона тонн, стали — на четыре с половиной, проката — на три миллиона тонн. Эта прибавка равна производительности целого завода.

— Вы посмотрите, как трудятся наши ребята: каждый агрегат под контролем, каждая минута на счету, — говорит Иван Лысенко. — Все резервы — в дело — так решили металлурги, когда в цехе обсуждались постановления ЦК КПСС и Совета Министров СССР о дальнейшем совершенствовании хозяйственного механизма.

...Состав со слитками медленно подошел к прокатному цеху.

— А с этим металлом работает мой младший сын, Петр, — с гордостью сказал другу ветеран. — Здесь у нас почти все — потомственные металлурги.

Грохотом раскаленного железа встретил слябинг. У пульта управления мощного агрегата — комсомолец Лысенко. Он окончил заводское ПТУ, затем техникум — металлургу наших дней необходимы знания. Сейчас на комбинате почти половина работников со средним и высшим образованием.

Точными движениями рукояток и тумблеров Петр легко оперирует с 20-тонными слитками, сплющивает, раскатывает огнедышащий металл. Четко, ритмично действует производство.

...После смены ветераны пришли к подножию горы Магнитной, к тому месту, куда полвека назад прибыли первостроители. Здесь сейчас стоит обелиск—палатка из бетона. Это памятник мужеству и энтузиазму тех, кто в невиданно короткий срок воздвиг в степи гигант металлургии страны. Вот уже пять десятилетий горят, отражаясь в водной глади Урала, огни Магнитки — предприятия, ставшего флагманом тяжелой индустрии страны, символом трудовых свершений советских людей.

Корр. ТАСС.

Челябинская область.

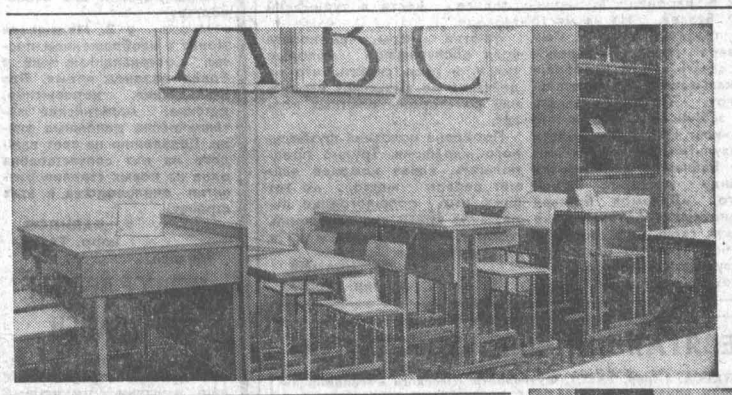

К началу нового учебного года

МОСКВА. В разделе ВДНХ СССР «Строительство» на Фрунзенской набережной в новом павильоне открыта выставка «Промышленность строительных материалов Москвы».

НА СНИМКЕ: новая ученическая мебель, изготовленная деревообрабатывающим комбинатом № 17. Слева направо: стол преподавателя, ученический одноместный стол, стол для лингафонного кабинета, двухместный ученический стол.

Фото Н. Кулешова.

Фотохроника ТАСС.

ЗАСТРОЙКА — КОМПЛЕКСНАЯ

Оптимальный вариант обновления старинного марийского села Сенда предложили специалисты института «Марийсксельхозпроект», разработавшие план генеральной застройки нового центра колхоза «Воля» Мари-Турекского района.

Старые деревенские улицы здесь не только не помешают облику строящегося колхозного поселка, но, наоборот, придадут ему архитектурную целостность и неповторимое своеобразие. Его оттенит и местный природный ландшафт, в который впишется весь ансамбль создаваемой центральной усадьбы хозяйства — обновленные улицы, новый клуб, школа, торговый центр, детские учреждения.

Интересен принцип застройки жилых массивов в новом поселке. Все хорошо сохранившиеся дома колхозников остаются в целости, а на месте тех, которые обветшали от времени, колхоз воздвигает современные благоустроенные жилища. Это, как правило, одно- и двухквартирные строения с городскими удобствами, сохраняющими, однако, все особенности сельских жилищ. Возле каждого такого дома—приусадебный участок, обязательные надворные постройки: сарай, погреб, летняя кухня, баня.

(ТАСС).

Йошкар-Ола.

ПЕРЕЕЗЖАЮТ ПАМЯТНИКИ АРХИТЕКТУРЫ

Старинное здание петровских времен, украшавшее старую часть столицы Чувашии, сменило адрес. Крутой волжский берег, где простояло оно почти три столетия, попадает в зону затопления строящейся Чебоксарской ГЭС. Поэтому памятник каменного зодчества и перенесен в заповедную мемориальную зону.

Московские реставраторы предложили оригинальный способ транспортировки архитектурных памятников: распиливать их на крупные блоки, по частям переносить на новое место и там монтировать.

На дно будущего искусственного моря уйдет вся старая часть Чебоксар — города с 500-летней историей. Столица автономной республики готовится к встрече с морем. Все шире становится освобожденное от построек пространство затопляемой территории. Переселены в благоустроенные квартиры тысячи горожан, переезжают на новые места предприятия и учреждения.

(ТАСС).

ЗА РУБЕЖОМ

БЕНИНСКО-НИГЕРИЙСКОЕ КОММЮНИКЕ

КОТОНУ. (ТАСС). Народная Республика Бенин и Федеративная Республика Нигерия осуждают преступную политику апартеида и заявляют о своей солидарности с национально - освободительными движениями на Юге Африки. Об этом говорится в совместном бенинско-нигерийском коммюнике, опубликованном здесь по окончании дружественного визита в Бенин главы нигерийского государства О. Обасанджо. Он вел переговоры с президентом НРБ М. Кереку.

Касаясь положения в Родезии, стороны отвергли как незаконную существующую там конституцию и указали на необходимость участия Патриотического фронта Зимбабве в процессе обретения страной подлинной независимости. В коммюнике подвергаются резкому осуждению преступные акты агрессий вооруженных сил Родезии и ЮАР против «прифронтовых» государств.

М. Кереку и О. Обасанджо высказались в поддержку справедливой борьбы народа Намибии за свободу и независимость и призвали все миролюбивые страны усилить поддержку народной организации Юго-Западной Африки (СВАПО).

ВДОХНОВЛЯЮЩИЕ ПЕРСПЕКТИВЫ

ВАРШАВА. (ТАСС). Огромное значение крымских встреч руководителей братских партий и государств социалистического содружества в нынешнем году состоит в том, что на них были обсуждены вдохновляющие перспективы долговременного сотрудничества социалистических стран, пишет газета «Жиче Варшавы».

Особенно важно то, подчеркивает газета, что встречи Генерального секретаря ЦК КПСС, Председателя Президиума Верховного Совета СССР Л. И. Брежнева с руководителями социалистических государств состоялись в период, когда коммунистические и рабочие партии стран социалистического содружества развертывают подготовку очередных съездов, которые явятся важным этапом в дальнейшем развитии каждой страны.

Не менее важным аспектом встреч в Крыму было обсуждение международных проблем прежде всего углубления разрядки, ограничения и прекращения гонки вооружений, вопросов реального разоружения.

Совместная согласованная политика братских социалистических стран, указывает «Жиче Варшавы», играет большую роль в обеспечении мира в Европе и во всем мире. На этом пути у нас немало достижений. Сейчас задача состоит в том, чтобы последовательно претворять в жизнь решения совещания по безопасности и сотрудничеству в Европе, чтобы политической разрядке сопутствовала разрядка в военной области.

В МИД СССР

Министерство иностранных дел СССР заявило решительный протест посольству США в Москве в связи с провокационными и противоречащими элементарным понятиям гуманности действиями американских властей, которые на протяжении более двух суток задерживают отлет из Нью-Йорка рейсового самолета «Аэрофлота», настаивая без всяких на то оснований на выходе из него советской гражданки Л. И. Власовой.

Министерство потребовало незамедлительного прекращения указанных неправомерных действий, возложив всю ответственность за их последствия на американскую сторону.

В МИРЕ БЕСПРАВИЯ

Миллионы пожилых американцев, лишенных средств к существованию, вынуждены доживать свой безрадостный век на улицах крупнейших городов Соединенных Штатов. И не случайно здесь их называют «забытым поколением».

НА СНИМКЕ: на улицах Нью-Йорка.

Фото И. Макурина.

Фотохроника ТАСС.

ШКОЛЬНОЙ ФОРМЕ — ВЫСШУЮ ОЦЕНКУ

Государственный Знак качества присвоен школьной форме для мальчиков, выпускаемой Фрунзенским производственным швейным объединением имени ВЛКСМ. Ткань для формы, тоже аттестованную почетным пятиугольником, вырабатывает Киргизский камвольно-суконный комбинат.

Фото Л. Свердлова и Р. Куляева.

Фотохроника ТАСС.

ПРАЗДНИК У БЕЛОГО ОЗЕРА

Биографию поколения, вынесшего на своих плечах тяготы войны, вместили чеканные строки стихов Сергея Орлова.

Второй раз в Белозерске собрались литераторы, чтобы в день рождения замечательного советского поэта, лауреата Государственной премии РСФСР почтить его память. Среди них — фронтовики, сражавшиеся вместе с гвардии лейтенантом танковых войск Орловым. Сдержанны и мужественны рассказы писателей-воинов, поделившихся воспоминаниями о ратной службе. О героизме поэта-танкиста говорил ленинградец Анатолий Чепуров.

Свои новые стихи прочитал москвич Александр Межиров, автор знаменитого стихотворения «Коммунисты, вперед!». И в этих его произведениях вновь ожил образ друга-солдата, поэта, коммуниста. Марк Соболь рассказал о работе над книгой, посвященной творчеству С. Орлова, в частности, исследованию его неизвестных стихов, увидевших свет благодаря стараниям многочисленных друзей и в первую очередь его жены — Виолетты Степановны.

Есть в Белозерске два памятника: тяжелый танк, поднятый на пьедестал, и легкая старинная ладья. Танк — в честь героев минувшей войны. Ладья — эмблема города на Белом озере, родине поэта, ставшего солдатом. Он мужественно защищал Отчизну, которой посвятил самые вдохновенные строки своих стихов.

Корр. ТАСС.

Для верующих и неверующих

ВОСКРЕСШИЕ АНОНИМЫ

Дорогая редакция! Очень прошу ответить на мое письмо. Скажите, пожалуйста, кто распространяет письма религиозного содержания? Чаще всего приходят они к людям преклонного возраста, а от кого — неизвестно. «Если перепишешь это письмо девять раз и разошлешь его знакомым, — говорится в таком послании, которое пришло в нашу семью, — то получишь от бога и святой богородицы счастье. А если не сделаешь этого, то через три дня тебя постигнет страшное горе и неизлечимая болезнь. Христос покарает тебя». Что это — шутка? Непохоже. Да и можно ли так шутить жестоко и грубо, прибегая к устрашению? Хотелось бы знать, чья рука множит эти «послания»?

Люба ЕВГРАФОВА.

с. Ермаково, Ярославская область.

Передо мной — несколько «святых» писем. Переслали их нам читатели «Сельской жизни», как и Люба Евграфова, возмущенные посланиями таинственных анонимов.

«На имя моей мамы, — пишет десятиклассница Поздневевской средней школы Веселовского района Ростовской области Люда Плешакова, — пришло письмо, глубоко возмутившее меня. Письмо малограмотно, написано корявым почерком. Даже моя 76-летняя бабушка отнеслась к словам неожиданного «гласа божия» с недоверием: «Чушь какая-то, вздор!» Но тем не менее посоветовала («от греха подальше!») отправить письмо кому-нибудь из хуторян.

Бабушку я не осуждаю. Человек она старый, немного суеверный, а тут такая угроза: страшное горе, неизлечимая болезнь... И все же я послушалась, порвала этот грязный листок. Потакать глупости, даже «святой», нельзя».

Верно, Люда, потакать глупости не следует. Тем более той, о которой «вещает» так называемое «святое» письмо. Впрочем, давай вернемся к его содержанию, посмотрим, о чем в нем идет речь.

Некий мальчик на берегу моря (какого именно, не уточняется) увидел ветхого старца в блестящей ризе. Старец назвал себя: он-де господь-бог, о существовании которого люди забывают. Скоро грянет страшный суд. Тех, кто будет молиться, он, бог, помилует, даруя им рай. Те же, кто ослушается, будут жестоко наказаны...

Практически каждому своему «рабу» бог предлагает «индульгенцию» (отпущение грехов), но с условием: в течение трех дней переписать «святое» письмо и разослать по девяти адресам. Награда — большое счастье. В случае неповиновения — жесточайшая кара... .

Заметим, что «история» со «святым» письмом далеко не безвредная, а с нехорошей, диверсионно-идеологической начинкой.

Истоки ее появления таковы. После победы Великой Октябрьской социалистической революции миллионы трудящихся, став полновластными хозяевами своей страны, решительно потянулись к знаниям. Начался массовый отход людей от религии. Тогда-то, напуганные происходящим, рьяные поборники веры и сочинили «святое» письмо. Цель — посулами и запугиванием попытаться сохранить паству, оживить угасавшие чувства верующих.

Обратим внимание на некоторые детали. Возраст «святого» письма — около шести десятков лет. За эти десятилетия советские люди построили социализм. Выстояли и победили в грозной схватке с гитлеровским фашизмом, отстояв честь своей Родины и освободив от «коричневой чумы» народы Европы. Разорвали путы земного притяжения и смело шагнули в космос.

Содержание же письма, упорно и безнадежно «оживляемое» религиозными фанатиками, одно и то же. Прошедшие события, преобразовавшие страны и континенты, ревнители веры словно не заметили.

Три года тому назад «Сельская жизнь» опубликовала материал под названием «Святой шантаж». Разговор шел о таких же анонимных посланиях. И что же? Так называемые «вещуны» на некоторое время затаились. И вот — снова зашевелились.

В этой связи хотелось бы познакомить наших читателей с одним письмом, которое потрясает своим трагизмом. Прислал его в редакцию С. С. Захаров из деревни Стрелянки Уренского района Горьковской области. «Два раза я получал «святые» письма и оба раза, как там требовали, размножал их и рассылал в разные стороны, — сообщал он. — Вроде бы я должен получить большую радость, а получил большое горе. Мы с женой заболели гриппом. К врачам она не захотела обращаться — ведь в «святом» письме, которое мы много раз переписывали, нам было обещано счастье. И она умерла. Меня же в беспамятном состоянии отправили в больницу, срочно сделали переливание крови, оказали другую помощь и спасли. Но как горько мне сейчас одному, осиротевшему по собственной глупости. Ведь и моя Юлия Яковлевна могла бы жить. Прошу редакцию, расскажите о моем горе всем, кто еще верит «святым» письмам».

Жительница села Орловки Киргизской ССР Эльза Ивановна Шефер тоже в годах. Позади у нее нелегкая жизнь, в которой было немало тяжелых ударов судьбы. В войну Эльза Ивановна потеряла брата, сестру, отца. От сестры остались две маленькие крохи, и Эльза Ивановна заменила им мать. «Горя хлебнула — на несколько жизней хватит, — пишет она. — И вот я получаю «святое» письмо. Зловещие слова «божьего» ультиматума ужаснули меня. «Если в течение трех дней не перепишешь это письмо девять раз, то...», — прочитала я, и сердце мое захолонуло, оборвалось...»

Нет, не о себе были ее первые мысли, а о детях, о старенькой матери. В тревоге она заметалась по дому, начала искать чернила и бумагу. Успокоилась только после того, как все девять писем были разосланы...

«Это было в апреле, — вспоминает Эльза Ивановна, — а в мае умерла моя мать. Вот так отблагодарил меня бог за усердие! С тех пор ни в бога, ни в «святые» письма не верю...»

Елизавета Петровна Бакина живет в деревне Аполлоновке Инжавинского района Тамбовской области. Она пенсионерка, увлекается разведением цветов. Как искусного цветовода ее знают не только в области, но и далеко за ее пределами. Естественно, что многие пишут ей, обращаются к ней с разными просьбами. Человек добрый и отзывчивый. Елизавета Петровна ни одного письма не оставляет без ответа, старается помочь каждому: кому — дельным советом, кому — семенами. Но на одно из писем (оно оказалось без обратного адреса) ответить она решила через нашу газету.

«Два дня тому назад, — рассказывает Елизавета Петровна, — я получила «святое» письмо и хочу сказать всем, что я думаю по этому поводу. По-моему, «святые» анонимщики находятся где-то в нашем районном поселке Инжавине (сужу по почтовому штемпелю). Не очень-то умно их письмо. Говорится в нем, что на берегу моря бог встретил мальчика двадцати лет. Какой же это мальчик?! Такого женить пора!..

«Святое» письмо якобы должно обойти весь свет. Вот я и решила: чем тратить время и множить «святое» письмо, лучше вот так, через газету, рассказать о нем. Пусть все знают, что дела божьи совсем плохи, если от его имени пугают людей. Пожалуйста, напечатайте мое письмо, пусть другие на переписку этой чепухи не тратят ни чернил, ни бумаги.

В послании «божьем» за послушание богу мне обещано большое счастье. Интересно: какое? Может, выиграю «Волгу» по лотерее или помолодею? С «Волгой», возможно, и повезет, а вот молодость прожитые годы мне уже не вернет никто. За ослушание «бог» угрожает мне всякими несчастьями. А чего мне бояться? Человек я старый, больной и заболела еще до того, как получила «святое» письмо. В том письме говорится: «Близится день страшного суда, а потому молитесь, чтобы не было катастрофы и не погибло человечество». Что же, выходит, не надо бороться за мир, а только молиться? Мы-то, старые люди, кое-что на своем веку повидали и хорошо знаем: за мир надо бороться. Неужели тому, кто писал «святое» письмо, совсем память отшибло? Неужели он забыл, с какой «божественной» надписью на ремнях напали на нас фашисты в 1941-м? Могу напомнить. «Got mit uns». («С нами бог»). А что творили эти изверги с «божьей» помощью? Ни в чем не повинных людей—женщин, стариков, детей — убивали, вешали, сжигали, травили газом, живьем закапывали в землю... Представим, что было бы с нами, если бы мы сложили оружие и только молились...»

Хорошо сказано. Спасибо вам, Елизавета Петровна, за ваше умное, написанное с высоких гражданских позиций письмо. И вам, Люба и Люда, спасибо. Правильно вы поступили, дав достойную отповедь воскресшим «святым» анонимам. Благодарим и вас, уважаемые Эльза Ивановна и С. С. Захаров (к сожалению, вы не указали своего имени и отчества), за добрые, проникновенные рассказы о своей жизни. Думается, что многие читатели «Сельской жизни» с интересом прочитают ваши письма и смогут по достоинству оценить «святые» анонимки.

Б. ПОЛЯКОВ.

(«Сельская жизнь», 15 августа 1979 г.)

Дети и внуки Ивана да Марьи

Когда они обосновались на этой небогатой, нечерноземной земле, сказать трудно. Семейную летопись вести сначала было не по силам: писать, читать не умели. Но нынешние, дотошные Корсаковы-младшие все-таки считают: лет четыреста, а то и все пятьсот назад. И всегда сеяли хлеб.

Иван да Марья Корсаковы в тридцатом стали первыми здешними колхозниками. Корсаковы одними из первых сели на первые трактора. Первыми ушли на фронт в 41-м. Да и сейчас эта фамилия прочно сочетается со словом «первый», — сказал председатель колхоза «Верный путь» Ю. Наумкин. — Вот Михаил Иванович. Лучший в районе звеньевой. Урожаи у него близки к 30 центнерам с гектара. Владимир Иванович умеет получать высокие урожаи картофеля. Анна Ивановна — доярка.

Пятую часть продукции хозяйства дают Корсаковы. Тут и хлеб, и картофель, и мясо, и молоко. Ну, а если помянуть добрым словом еще всех Шараповых, Авдониных — в родстве они близком с Корсаковыми — то и весь тут наш колхоз. Их трудом живем — богатеем, сполна даем государству намеченное, современный сельский быт создаем. А хотите еще познакомиться с Корсаковской семейной арифметикой? Вам о ней сама Мария Петровна доложит, хоть и сто скоро ей «стукнет».

Мария Петровна дала справку точную:

— Родила и воспитала десять детей. Почти все у нас в колхозе трудятся. Внучат сколько? Не обидели дети — пятьдесят два. Есть и правнуки — тридцать пять.

Малыши учатся, старшие работают. У многих высокие награды за труд на земле, за военные подвиги. Среди нас, Корсаковых, и герои есть — трое. Я — мать-героиня. Невестки — жены сынов моих Кузьмы и Ивана — тоже по десять детей вырастили. Вот какова Корсаковская арифметика.

А. ТРОФИМОВ,
корр. ТАСС.

Рязань.

В мире интересного

НА МОНЕТАХ — ИСТОРИЯ ПЧЕЛОВОДСТВА

На монетах прошлых веков увековечивали не только королей, царедворцев, но и... пчел. Это может подтвердить коллекция, которую собрал научный сотрудник Тбилисского ботанического сада Зураб Макашвили. В ней, например, монета из древнего греческого города Эфес, основанного во втором тысячелетии до нашей эры. На лицевой стороне монеты — пчела, а на обратной — олень. Согласно мифологии, купающуюся богиню Артемиду случайно увидел охотник Актеон, которого, вознегодовав, богиня превратила в оленя. Пчела, также по мифологии, — перевоплощенная Артемида.

Большой интерес для нумизматов и историков представляют и другие имеющиеся в коллекции древние итальянские и греческие монеты. Внимание привлекает одна из них, где изображен мифический герой Аристей — сын Аполлона. По преданию, нимфы научили его пчеловодству.

Много у З. Макашвили монет с изображением пчелы, отчеканенных уже в более позднее время. Это итальянские, норвежские, датские, мальтийские металлические денежные знаки. Появлению на свет каждого из них сопутствовала одна из новых страниц развития пчеловодства в этих странах.

Р. ДАВИДОВ,
корр. ТАСС.

Тбилиси.

ПЕРЕСЕЛЕНЦЫ ИЗ ТАЙГИ

Необычная охота — отлов полозов щренка (их еще называют амурскими удавами) закончилась в Уссурийской тайге. Опытные следопыты добыли для отечественных и зарубежных зоопарков около трехсот пресмыкающихся, обитающих только на юге Дальнего Востока.

Длина каждого полоза, имеющего красивую пятнистую окраску, превышает два метра. 70 из них отправлены в далекое путешествие во Францию, где они пополнят террариумы зоологических садов и научно-исследовательских институтов.

Богатый природный мир дальневосточных лесов дает возможность восполнить фауну других районов страны.

И. ПАЛАТОВ,
корр. ТАСС.

Владивосток.

Что? Где? Когда?

СПРАВОЧНЫЙ ОТДЕЛ «АЛТАЙСКОЙ ПРАВДЫ»

ТЕЛЕВИДЕНИЕ

ВТОРНИК 28 АВГУСТА

ПЕРВАЯ ПРОГРАММА
МОСКВА
10.00 — «Время». Информационная программа. 10.40 — Утренняя гимнастика. 11.05 — Концертный зал телестудии «Орлёнок». 11.50 — «Пастухи Тушетии». Телевизионный многосерийный художественный фильм. 1-я серия. 12.55 — «В мире животных». Ведущий Н. Н. Дроздов. 13.55 — Новости. 14.00 — Перерыв. 16.00 — Новости. 16.20 — «Баллада о виноградной лозе». Телевизионный документальный фильм. 16.45 — «Телестадион». 17.30 — «Наставник». Телевизионный журнал. 18.00 — Премьера телевизионного спектакля для детей «Та сторона, где ветер». Часть 2-я.
БАРНАУЛ
19.30 — «Телевизионная школа животноводов». 20.00 — «Экран новостей».
МОСКВА
20.15 — «Сегодня в мире». 20.30 — «Трудовые ресурсы и производительность труда». Беседа с заместителем председателя Госкомитета Совета Министров СССР по труду и социальным вопросам Л. А. Костиным. 20.45 — Кубок европейских чемпионов по хоккею. Финал. ЦСКА (СССР) — «Эссет» (Пори, Финляндия). Передача из Австрии. 22.30 — «Время». Информационная программа. 23.05 — Вечер в Государственном академическом Большом театре Союза ССР, посвященный 60-летию советского кино. В перерыве — информационный выпуск «Сегодня в мире».
ВТОРАЯ ПРОГРАММА
БАРНАУЛ
19.00 — «Визит Л. И. Брежнева в Чехословакию». Документальный фильм.
МОСКВА
19.30 — «Жизнь науки». 20.00 — Мультфильм.
БАРНАУЛ
20.15 — «Генеральный директор». Документальный фильм. 20.35 — «Молодость». Рассказ об участии молодежи Павловского района на уборке урожая. 21.05 — «Экран новостей». 21.20 — «Альманах кинопутешествий». Научно-популярный фильм.

РАДИО

ВТОРНИК 28 АВГУСТА

По барнаульской горсети с 12.00 до 16.00 — технический перерыв.
6.30 — Радиостанция «Урожай-79». Сообщает выездная редакция краевого радио. «Доблесть правофланговых» (оперативный экран социалистического соревнования на уборке). 8.15 — Обзор краевых газет. 11.30 — «Передовикам уборки-79». Концерт. 11.45 — «Транспорт — уборке». Выступление начальника транспортного управления Востокавтотранс В. И. Величко. 19.15 — Последние известия. 19.30 — Москва. «Актуальные проблемы международной жизни. 19.50 — Радиолистовка ГАИ «Маршрутами урожая». «Государственный транспорт. Как он используется?». 20.00 — «На просторах Алтая». Радиогазета на немецком языке. 20.45 — Москва. Пьесы для оркестра русских народных инструментов. 21.04 — Москва. «Театр у микрофона». А. Соколова. «Эльдорадо». Спектакль МХАТ СССР им. М. Горького.

КИНО

«МИР». (автоответчик 5-64-95). «ЕМЕЛЬЯН ПУГАЧЕВ» (1—2 серии) — в 9-30, 13, 16-30, 20.
«РОССИЯ». «БАРХАТНЫЙ СЕЗОН» — в 9, 10, 10-50, 11-50, 12-40, 13-40, 14-30, 15-15, 16-20, 17-20, 18-10, 19-10, 20, 21 (удл. сеанс), 21-50.
«РОДИНА». «ТВОЙ СЫН» — в 10, 11, 12, 13, 14, 15, 16, 17, 18, 19, 20, 21 (два последних сеанса — удл.).
«ЮНОСТЬ». «ТВОЙ СЫН» — в 9-30, 11-30, 13-30, 15-30, 17-30, 19-30.
«ЧАЙКА». «ДЕНЬ ДЛЯ МОЕЙ ЛЮБВИ» — в 11, 13, 15, 17, 19, 21 (удл. сеанс). Хроника «Дорогой отцов» — в 9-30.
«ПИОНЕР». «АРМИЯ ТРЯСОГУЗКИ СНОВА В БОЮ» — в 9-30, 11-20, 13-10, 15, 17. «ИСЧЕЗНОВЕНИЕ» — в 19, 21.
«АЛТАЙ». «НЕДОПЕСОК НАПОЛЕОН III» — в 13 (для детей). «ВСТРЕЧА В КОНЦЕ ЗИМЫ» — в 15, 17, 19, 21 (удл. сеанс).
«ЗАРЯ». «ВДАЛИ ОТ РОДИНЫ» — в 11-30 (для детей). «В ДЕНЬ ПРАЗДНИКА» — в 13, 15, 17, 19, 21.
КЛУБ ЗАВОДА «ТРАНСМАШ». «В ДЕНЬ ПРАЗДНИКА» — в 15, 17, 19 (удл. сеанс), 21.
ЛЕТНИЙ КИНОТЕАТР ВДНХ. «СУМКА ИНКАССАТОРА» — в 12, 14, 16.

ПОГОДА

Сегодня днем по краю, по данным синоптиков, ожидается переменная облачность, по восточным и предгорным районам местами кратковременный дождь, по остальным районам без осадков. Ветер северо-западный, 5—10 метров в секунду. Температура 14—19 градусов тепла.

По Барнаулу — переменная облачность, без осадков. Ветер северо-западный, 5—10 метров в секунду. Температура 16—18 градусов тепла.

Давление на 13 часов 27 августа было 741.5 миллиметра ртутного столба. Относительная влажность воздуха 87 процентов.

Уровень воды реки Оби у города Барнаула 27 августа был 1.51 сантиметр над 0 графика водпоста. Температура воды 14 градусов. В ближайшие дни ожидается повышение уровня воды на 15—20 сантиметров.

Дворец зрелищ и спорта

29 августа

ДОПОЛНИТЕЛЬНО

ОДНО ПОКАЗАТЕЛЬНОЕ ВЫСТУПЛЕНИЕ

СИЛЬНЕЙШИХ ФИГУРИСТОВ СТРАНЫ

(с участием чемпионов СССР, Европы и мира)

НАЧАЛО В 19-30.

Кассы Дворца спорта работают 28 и 29 АВГУСТА с 13 до 19 часов.

Телефоны: для справок—5-11-09, кассы 5-46-41 (с 13 часов).

ТЕХНИЧЕСКОЕ УЧИЛИЩЕ ТЕКСТИЛЬЩИКОВ № 33
г. БАРНАУЛА
проводит дополнительный прием учащихся на 1979—80 учебный год.

Принимаются девушки и юноши в возрасте от 15 до 19 лет, с образованием 8—10 классов по специальностям: **РОВНИЧНИЦА, ПРЯДИЛЬЩИЦА, ТКАЧ, МОТАЛЬЩИЦА, ЭЛЕКТРОМОНТЕР, СЛЕСАРЬ-РЕМОНТНИК, ШВЕЯ-МОТОРИСТКА** (срок обучения от 1 года до 2 лет).

Начало занятий с 1 сентября.

Учащиеся с восьмилетним образованием находятся на полном государственном обеспечении. Учащимся со средним образованием выплачивается стипендия 70—80 рублей.

Иногородним учащимся предоставляется общежитие.

В период прохождения производственной практики на Барнаульском хлопчатобумажном комбинате и в объединении «Авангард» учащимся выплачивается дополнительно к гособеспечению 50 проц. заработной платы.

При поступлении предъявляются следующие документы: паспорт или свидетельство о рождении, документ об образовании, 5 фотокарточек размером 3х4 см, трудовая книжка (для ранее работавших), справка с места жительства, заявление о поступлении на имя директора училища.

Заявление и документы принимаются лично в по почте **ПО АДРЕСУ: 656023, г. Барнаул, ул. Э. Алексеевой, 40.** До училища можно доехать на трамвае и троллейбусе до остановки «Моторный завод», на автобусе № 1 — «Ул. 40 лет Октября», № 18 — «Ул. Э. Алексеевой».

30 августа
в 10 часов

В ПАРКАХ

МЕЛАНЖЕВОГО КОМБИНАТА, ЗАВОДА «ТРАНСМАШ» и ВАГОНОРЕМОНТНОГО ЗАВОДА
проводятся

ДЕТСКИЕ ПРАЗДНИКИ

«ПРОЩАНИЕ С ЛЕТОМ».
Приглашаем всех на праздник.

Октябрьский райисполком.

ГОРОДСКОЕ СРЕДНЕЕ ПРОФЕССИОНАЛЬНО-ТЕХНИЧЕСКОЕ УЧИЛИЩЕ № 1
г. Барнаула
производит прием учащихся по специальностям:
мастер сельского строительства, штукатур, облицовщик-плиточник, столяр (строительный), **плотник, слесарь по ремонту автомобилей, наборщик ручную, наборщик машинного набора, печатник высокой печати.** Принимаются лица, имеющие образование 8 классов, в возрасте 15 лет. Срок обучения 3 года.

Электросварщик-арматурщик, слесарь-сантехник, газосварщик, каменщик-монтажник по монтажу стальных и железобетонных конструкций, **машинист автомобильных кранов, машинист одноковшовых экскаваторов.** На эти специальности принимаются лица в возрасте 15,5 лет, на базе 8 классов. Срок обучения 3 года.

На базе средней школы на специальности **машинист одноковшовых экскаваторов и каменщик-монтажник по монтажу стальных конструкций** принимаются лица в возрасте 17.5 лет. срок обучения 1 год, выплачивается стипендия.

Учащиеся обеспечиваются общежитием, трехразовым питанием и обмундированием. При успешном окончании училища выпускники получают диплом о присвоении тарифного разряда по избранной профессии и документ о завершении полного среднего образования.

Для поступления предъявляются следующие документы: свидетельство об образовании, свидетельство о рождении (для достигших 16-летнего возраста — паспорт), справка с места жительства, фотокарточки размером 3х4 см, заявление на имя директора училища. Все учащиеся обеспечиваются трехразовым питанием и форменным обмундированием.

Прием документов ведется.

Начало занятий — 1 сентября.

АДРЕС УЧИЛИЩА: 656053, г. Барнаул, ул. А. Юрина, 166. Телефоны: 4-15-04, 4-19-33, 4-17-08, 4-17-29. Проезд на трамваях № 3, 8, 9 до остановки «Ул. Юрина» и № 5—до больницы шинного завода.

БИЙСКОЕ ТЕХНИЧЕСКОЕ УЧИЛИЩЕ № 21
проводит набор учащихся на 1979—80 учебный год.

Училище готовит квалифицированные кадры рабочих для Бийского льнокомбината и Бийского производственного швейного объединения по специальностям: **ткач, прядильщица, ленточница, раскладочница, сновальщица, швея-мотористка** верхней одежды.

Срок обучения 1 год. Принимаются лица с образованием 10 классов, на специальности **ленточница, раскладочница, сновальщица** — с образованием 8—10 классов.

Зачисленным в училище выплачивается стипендия 70 рублей в месяц. **Общежитием обеспечиваются все учащиеся текстильных профессий.**

Документы принимаются **ПО АДРЕСУ: 659304, г. Бийск, льнокомбинат, ТУ-21. Телефон 2-07-89.**

ГЛАВАЛТАЙСТРОЙ
приглашает
ДЛЯ РАБОТЫ
В СМП «АЛТАЙ—БАМ»
(ст. Эворон Хабаровского края):
машинистов экскаваторов на экскаватор с гидравлическим управлением, машинистов дизель-электрического автокрана, каменщиков, плотников, бетонщиков, монтажников железобетонных конструкций.

Принимаются только одинокие. Поступившие обеспечиваются общежитием.

Оплата труда сдельная и повременно-премиальная. Выплачивается коэффициент — 1,7 и 40-процентная надбавка за подвижной характер работ.

Выезд к месту работы — по вызову. Высылается заявление, личный листок по учету кадров, копия профессионального удостоверения **ПО АДРЕСУ: 682735, ст. Эворон Хабаровского края, СМП «Алтай—БАМ», в отдел кадров.**

АЛТАЙСКИЙ КРАЕВОЙ СОВЕТ ПРОФСОЮЗОВ
комплектует
ГРУППУ ТУРИСТОВ
для посадки
НА КУБУ на 22 дня с отдыхом на курорте Варадеро.
Выезд из Барнаула 27 СЕНТЯБРЯ.

Стоимость путевки, включая расходы по транспорту, 600 рублей. Обмен валюты — 200 рублей.

Обращаться: г. Барнаул, пр. Ленина, 23, комната 66. Телефоны: 3-78-27 и 3-96-29.

БАРНАУЛЬСКОЕ ВЕЧЕРНЕЕ (сменное) ПРОФЕССИОНАЛЬНО-ТЕХНИЧЕСКОЕ УЧИЛИЩЕ № 3
объявляет прием учащихся на дневное отделение на 1979—80 учебный год
В ГРУППУ МОНТАЖНИЦ РАДИОАППАРАТУРЫ И ПРИБОРОК для завода геофизической аппаратуры и предприятий приборостроения.

На учебу принимаются лица со средним образованием, в возрасте 17—18 лет. Все учащиеся получают стипендию 30 рублей и третью часть заработка. Нуждающимся предоставляется общежитие.

При поступлении необходимо представить: документ об образовании, справку с места жительства, медицинскую справку (форма № 286), три фотокарточки размером 3х4 см.

Начало занятий — 1 сентября.
Срок обучения — 10 месяцев.

АДРЕС УЧИЛИЩА: г. Барнаул, ул. Карагандинская, 4.

Проезд на трамваях № 1, 8, 9 до остановки «Проспект Калинина». Телефон 64-4-98.

ДЕТСКОМУ САДУ № 35
срочно требуются
ПОВАРА и НЯНИ.

Обращаться: ул. Пролетарская, 67. Тел. 5-26-73.

БЮРО ПО ТРУДОУСТРОЙСТВУ
приглашает на работу
В СИСТЕМУ СОЮЗАВТОРЧЕРМЕТА:
энергетика в цех, расположенный в пос. Новосиликатном, **оператора** копировальных и множительных машин, **секретаря-машинистку, инженера** в отдел главного механика, **инженера** в производственный отдел, **бухгалтера, бухгалтера-кассира, электрослесарей, шоферов, электросварщиков, слесарей, фрезеровщиков, экскаваторщика, токарей, инженера** в техотдел.

* * *

ДЛЯ РАБОТЫ В СИСТЕМЕ ВСЕРОССИЙСКОГО ДОБРОВОЛЬНОГО ПОЖАРНОГО ОБЩЕСТВА
приглашаются:
старшие инструкторы, инструкторы, секретарь-машинистка, главный бухгалтер, бухгалтер, бухгалтер-ревизор, шоферы, автомеханик, техник-строитель на должность инженера, **печники.**

Старшие инструкторы, инструкторы обеспечиваются бесплатной одеждой и проездным билетом.

* * *

ТЕХНИЧЕСКОМУ УЧИЛИЩУ,
расположенному
в нагорной части города,
срочно требуются
СЕКРЕТАРЬ-МАШИНИСТКА и СЧЕТОВОД-КАССИР. Средняя заработная плата 100 рублей.

* * *

ЗАВОД ТРЕСТА АЛТАЙЦЕЛИНМОНТАЖ
приглашает:
нормировщика, газосварщиков, электросварщиков, слесарей-сантехников (работа в цехе), **слесарей-вентиляционников, электромонтеров, плотников, слесарей-прихватчиков.**

Действуют два маршрута служебных автобусов.

* * *

ДЛЯ РАБОТЫ В РЫБЦЕХЕ в г. Камне-на-оби требуются:
МАШИНИСТЫ холодильных аммиачных установок.

Обращаться: ул. Деповская, 34.

ИЗДАТЕЛЬСТВУ «АЛТАЙСКАЯ ПРАВДА»

ДЛЯ РАБОТЫ В СТОЛОВОЙ требуются ПОВАРА, ученики ПОВАРОВ и КОНДИТЕРОВ, ПОСУДНИЦЫ, УБОРЩИЦЫ.

Обращаться: ул. Короленко, 105, комн. 307.

Наш адрес:
г. Барнаул,
ул. Короленко, 105.
Индекс — 656099.

Телефоны для справок:

Приемная — 3-33-69, секретариат — 3-35-13; отдел информации и спорта — 3-46-92 (заведующий), 3-37-17; писем и массовой работы — 3-54-12 (заведующий). 3-48-71, 3-28-14, 3-33-84; отдел объявлений — 3-37-88, 3-33-62; общественная приемная — 3-37-62.

Телефоны собственных корреспондентов: в Бийске — 2-50-36; Алейске — 31-45; Рубцовске—92-25-57, 2-24-46; Камне-на-Оби — 2-17-58; Славгороде — 2-16-73; Благовещенке — 2-26-94; Тальменке — 9-25-08; Кулунде — 2-22-93.

Издательство «Алтайская правда» — 3-34-87.

Типография издательства «Алтайская правда» Алтайского крайкома КПСС.

АГ 05502. 50.300.
Заказ 7087.
Тираж 272.000 экз.

СПОРТ 83

И СНОВА — ГОНКА

Две медали завоевали велогонщики Алтая на первенстве ЦС сельских ДСО в литовском городе Алитусе. Григорий Полещук занял третье место в групповой гонке, а Мария Магель была второй в командной.

Сейчас сборная края готовится к новым испытаниям. В сентябре она выступит в Ставрополе на кубке ЦС «Урожая».

Фото В. Выборова.

ЛИДЕРАМ «ТЕСНО»

Продолжается чемпионат края по футболу среди команд первой подгруппы. В этом году в первенстве участвуют одиннадцать коллективов, среди которых наряду с признанными лидерами алтайского футбола — барнаульским «Темпом», бийским «Прогрессом», рубцовским «Вымпелом» — выступают малоизвестные футбольные коллективы из Славгорода, рабочего поселка Малиновое озеро. Лидирующее положение с 17 очками занимают две команды — барнаульский «Темп» и бийский «Прогресс».

У барнаульцев закончили выступать такие опытные игроки, как В. Баронин, В. Каринтин, Ю. Бузаев. На их место тренер трансмашевцев А. Секриер ввел группу молодежи. Надо сказать, что новобранцы показывают содержательную игру. Тридцать девять мячей забили они в ворота соперников. На втором месте по результативности — «Прогресс». Бийчане, делегировав в команду мастеров барнаульского «Динамо» братьев Городенцевых, Артемова, не растеряли свою игру, во многих матчах радуют поклонников результативной игрой.

Неплохо проявляет себя в этом сезоне рубцовский «Вымпел» (тренер Ю. Бухтояров). В связке с молодыми игроками хорошо взаимодействуют опытные В. Аржанов, А. Саприкич.

Рубцовское «Торпедо» (тренер Н. Агафонов) — самая молодая команда, участвующая в первенстве. Костяк ее составляют воспитанники группы подготовки «Торпедо». Ребята действуют дружно. На их счету победа с крупным счетом 5:1 над барнаульским «Лучом», ничья с бийским «Авангардом». Который год подряд слабую игру демонстрирует новоалтайский «Восход», прочно занимающий последнее место в турнирной таблице.

Многие игры чемпионата края обслуживают молодые судьи, и надо сказать, что их действия не вызывают нареканий со стороны опытных коллег.

Пройдена половина футбольного марафона. Трудно предполагать, какая команда займет первое место, но тот факт, что прошлогодние лидеры не сдали своих позиций, говорит, что они сильны и в этом сезоне.

О. ИВАНОВ,
мастер спорта.

ПЕРЕВЕЛИСЬ БОГАТЫРИ?

Бийчанин Алексей Нестеров вышел на помост, когда его соперники закончили соревноваться. Легко, с первой попытки толкнув 125-килограммовую штангу, он стал чемпионом края среди молодежи в среднем весе. Уверенно выступили и его одноклубник из спортклуба «Заря» С. Исанов, и В. Порошин из коллектива непосредственного подчинения крайсовпрофу.

Остальные участники первенства края с большим трудом дотягивали до разрядных нормативов. Оказывается, к первенству многие коллективы просто не успели подготовиться. Объяснения были разного характера. Тренеры сетовали на эпизодичность соревнования по тяжелой атлетике в крае, летние каникулы и на многое другое.

Мне же кажется, что многие тренеры основное внимание уделяют подготовке взрослых спортсменов, совершенно забыв о молодежи. Это в первую очередь относится к добровольному спортивному обществу «Труд». Имея детскую спортивную школу по тяжелой атлетике, коллектив умудрился занять на чемпионате края последнее место, получив нулевые оценки во многих весовых категориях. Рубцовское же отделение ДЮСШ «Труд» вообще игнорировало чемпионат края, хотя на Алтайском тракторном заводе есть и штатные тренеры по штанге, и чемпионы края. Победителями первенства края стали штангисты бийского спортклуба «Заря». На втором месте—барнаульский коллектив непосредственного подчинения крайсовпрофу, на третьем — железнодорожники.

Через две недели сборная молодежная команда края отправляется в Омск на зональный чемпионат России.

О. НИКОЛАЕВ.

ДЕВЯТАЯ НИЧЬЯ ОДЕССИТОВ

ОДЕССА. (Корр. ТАСС). Футболисты одесского «Черноморца» сыграли вничью — 1:1 (1:1) с московскими торпедовцами в матче чемпионата страны.

Прошло пять минут, а мяч уже побывал в воротах хозяев поля. Красивую комбинацию завершил москвич Евгений Храбростин, а на 20-й минуте не менее красивый гол забил одессит Василий Ишак.

Если москвичи получили очко, то хозяева поля — ноль, поскольку для них это уже девятая ничья.

СЕНТЯБРЬ СПОРТИВНЫЙ

Главными стартами для всех спортсменов стали спартакиадные. Но, кроме них, в спортивном календаре еще сотни самых различных соревнований. В сентябре многие наши ведущие спортсмены будут защищать честь края на республиканских соревнованиях. С 3 сентября в Красноярске пройдет чемпионат РСФСР по дзюдо, с 10-го в Байкальске — первенство республики по боксу среди юношей, а юноши-тяжелоатлеты выступят с 17-го сентября в Омске. Серьезный экзамен ожидает сборную команду Алтая по многоборью ГТО, которая примет старт 8-го сентября на зональном первенстве Сибири в Томске.

А вот какие наиболее крупные состязания увидят барнаульцы.
ГРЕБЛЯ НА БАЙДАРКАХ И КАНОЭ. Закрытие сезона—8—9 сентября.
РУЧНОЙ МЯЧ. Первенство края: 11—16.
КЛАССИЧЕСКАЯ БОРЬБА. Первенство ШВСМ: 15—16.
КОНЬКИ. Первенство края по общефизической подготовке: 23—30.

НА КОНТРОЛЕ — ПИСЬМА ЧИТАТЕЛЕЙ

«На территории Барнаульского санатория есть ларек промышленных товаров от магазина № 45. Но попробуйте купить здесь товары повседневного спроса, так необходимые отдыхающим, — зубную пасту, мыло, летнюю кепку! За этими покупками нужно ехать в город...».

Л. БОЯРОВ.

г. Рубцовск.

— За бесконтрольность за работой киоска на территории санатория, — отвечает заместитель директора горпромторга М. П. Иопере, — директору магазина № 45 З. И. Скоробогатовой приказом по торгу сделано замечание. В настоящее время товары повседневного ассортимента имеются в продаже.

* * *

«Мы, рабочие БРСУ объединения Уралремстройконтаж, обедаем в столовой № 41 и очень недовольны качеством приготовления пищи, однообразием меню, уровнем обслуживания. А ведь во многих столовых города при тех же возможностях кормят вкусно и калорийно».

А. ЛЕПЕХИН, Ю. СЫЧЕВ, В. ТОКАРЕВА и другие — всего 19 подписей.

На письмо отвечает директор треста столовых Ленинского района И. В. Ющенко:

— Проведенная проверка в столовой № 41 подтвердила, что, действительно, ассортимент первых блюд узок, меню до конца дня не выдерживается, нарушается технология приготовления пищи. За недостатки в работе столовой № 41 заместителю директора А. В. Чазову объявлен выговор.

За слабый контроль за качеством приготовления пищи и узкий ассортимент холодных закусок заместителю заведующего производством столовой **А. И. Горловой** объявлен выговор. Такое же наказание понесли повара-бригадиры М. С. Никитина и К. И. Хатюшина.

* * *

«...Не могу освободиться от чувства стыда, обиды, — и все это после «общения» в магазине «Сибиряк» с продавцом Г. Ф. Иванисовой».

Л. ШОМОВА.

г. Барнаул.

— Жалоба на старшего продавца магазина № 3 — Г. Ф. Иванисову обсуждена на профсоюзном собрании магазина, — отвечает директор торга «Гастроном» **Е. А. Тюкалова.** — За невнимательность и грубость, проявленные при обслуживании покупателей, Г. Ф. Иванисова понижена в должности и лишена премиальных.

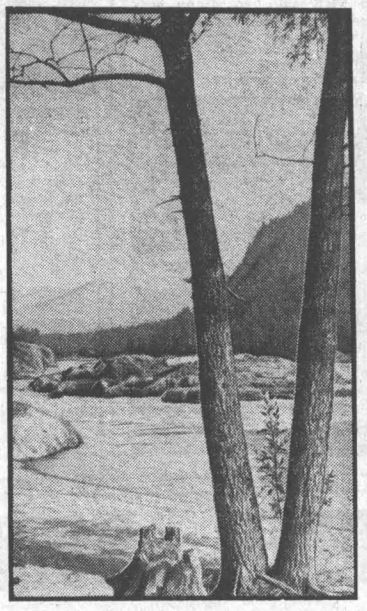

«В ПРЕДГОРЬЯХ АЛТАЯ».
Фото С. Галяутдинова.

Издано на Алтае

Подвиг на невидимом фронте

НОВЫЙ РОМАН АЛЕКСАНДРА ДЕМЧЕНКО «За незримой чертой» — о бойцах-чекистах 20—30-х годов. Создан он на документальной основе. Прототип главного героя Алексея Сокола реальный человек — Алексей Иванович Соколов, подполковник в отставке, который долгие годы жил в Горно-Алтайске. «Вечерами, — пишет автор, — мы часто встречались на садовых тропах. Он рассказывал мне об участии в операциях против националистов в фашистском тылу. Небольшой отряд, куда он входил, был заброшен в Станиславскую область под видом нового «куреня» бендеровцев. Это была очень смелая и дерзкая операция».

Да только ли эта операция на счету славного чекиста... Вчитываясь в роман-хронику, мы становимся свидетелями формирования человека, преданного интересам новой жизни, становление которого происходит в процессе борьбы за власть Советов. И основная удача автора именно в этом и заключается — в кропотливом исследовании жизненного пути героя.

Помнится первая встреча с Лешкой Соколом в щелястом товарном вагоне: «Закутанный в лохмотья, дремал он у дышавшей теплом круглой печки. Потом судьба его круто изменится после знакомства с такими большевиками, как слесарь депо Степан Иванович Чугуев и сотрудник железнодорожного ЧК (впоследствии губчека) Виктор Петрович Бобров. Благодаря их доверию и неусыпному вниманию с пятнадцати лет проходит он этапы своего становления. Какие это этапы? Голубинка и разоблачение ее хозяина — врага Советской власти, три недели среди белых, внедрение в окружение террористки Ганны Романовской и раскрытие замыслов этой организации, ликвидация притонов и воровских шаек, банды Болгова.

Не было у Алексея Сокола легких заданий — все они требовали самоотверженности и большой отдачи физических и душевных сил, как и от его закадычного друга Граньки Калинкина. Это обстоятельство и решило их судьбу, которая то сводила их, то безжалостно разводила в разные стороны. Много раз оказывались друзья «на острие незримого фронта». Рождались новая страна, новые люди, на которых так везет героям романа и для которых автор не жалеет хороших слов.

...«Ксения унаследовала от матери ровный, спокойный характер и глаза такие чистые, с добрым блеском». В доме Пархоменко была богатая библиотека. Ксения настойчиво добивалась от Алексея, чтобы он читал классику.

— Мы не должны пренебрегать Тургеневым, — говорила она, — только потому, что он был дворянином.

Все это не совсем было понятно Алеше, но он верил Ксении.

— Когда-нибудь появятся книги и про Чапаева, Пархоменко и про Щорса, — мечтательно говорила она,—а ведь это, можно сказать, герои нашего же с вами времени, Алеша!

Ненависть к классовому врагу помогла пройти ему через все невзгоды, миновать смертельную опасность и помочь в конце концов опоротряду ликвидировать банду Болгова.

Именно после этой операции приезжает Сокол в Москву. Менжинский зачитал приказ о награждении Сокола именным оружием, а на другой день его с группой других чекистов повезли в Кремль, где Михаил Иванович Калинин лично приколол ему на гимнастерку боевой орден Красного Знамени — первую высокую награду... И он не знал, что уже тогда выправляли литеру на проезд к месту нового назначения. На новый незримый фронт, на передовую снова звала его чекистская судьба. Теперь уже на всю жизнь звала...

Это и был звездный час Алексея Сокола. Более десяти лет он будет бороться с диверсантами и белогвардейцами на Дальнем Востоке, два года будет ликвидировать бандитские схороны на Западной Украине, четыре года отдаст борьбе с фашистскими прихвостнями в Прибалтике, будет награжден в итоге тремя орденами Красной Звезды, орденом Отечественной войны первой степени, медалями — все будет, но звездный час жизни останется там, в кабинете Менжинского. Он навсегда определил его жизнь.

В конце романа автор вспоминает сад Алексея Ивановича Соколова: «...я по-прежнему ходил в сад по самой короткой тропе. Встречи наши словно продолжались. Они не могли не продолжаться потому, что этот сад, мимо которого я прохожу и раскланиваюсь с ним, произведение его рук, продолжение его жизни, которая не кончилась с его смертью».

...Вот и состоялась встреча с еще одной героической судьбой. Как и встреча с новым произведением алтайского писателя. В целом роман удался. Хочется пожелать ему счастливой дороги к читателю.

В. ЧИЧИНОВ.

г. Горно-Алтайск.

Зам. редактора В. ЧИЛИКИН.

Справочное бюро «АП»

ПОЧЕМУ ОТКАЗАНО В ПРОПИСКЕ?

В связи с излишками жилой площади хотела пустить людей на квартиру, однако в их прописке мне отказали. Правильно ли это?

М. ПРОКОПЬЕВА.

г. Барнаул.

На этот вопрос отвечает заместитель начальника управления жилищного хозяйства Барнаульского горисполкома **А. А. УРВАЧЕВ:**

— Чтобы исключить возможные злоупотребления, квартиросъемщикам, проживающим в домах местных Советов, отказывается в прописке квартирантов. При излишке жилой площади следует обратиться в райисполком по месту жительства с заявлением о замене двухкомнатной квартиры на однокомнатную.