ПРОЛЕТАРИИ ВСЕХ СТРАН, СОЕДИНЯЙТЕСЬ!

АЛТАЙСКАЯ ПРАВДА

Орган Алтайского краевого комитета КПСС и краевого Совета народных депутатов

№ 183 (17519) • ВОСКРЕСЕНЬЕ, 12 АВГУСТА 1979 ГОДА • Газета выходит с 12 августа 1917 г. • Цена 2 коп.

КАЖДОМУ УБОРОЧНОМУ КОМПЛЕКСУ — ТЕМП, РИТМ, КАЧЕСТВО!

ГОРДО ЗВУЧАТ, ГЛУБОКИЙ СМЫСЛ ВМЕЩАЮТ В СЕБЯ ПРИВЫЧНЫЕ СЛОВА «ХОЗЯИН ПОЛЯ». Они адресуются хлеборобу, и встает за ними человек, круглый год живущий заботами урожая, горячих страдных дней.

...Осень. Вывезена с полей солома. Мощные тракторы бороздят поле. Старательно, без огрехов, чтобы зябь получилась отменной, чтобы земля надышалась вволю. По-хозяйски! По-хозяйски!

...Зима. Режут белый покров снегопахи. Чтобы ветер не унес с поля будущую влагу. Пусть напьется земля от души, когда окрепшие солнечные лучи примутся за свое жаркое дело. По-хозяйски? По-хозяйски!

ХОЗЯИН ПОЛЯ

...Весна. Принимает пашня семена. Зерна ложатся с полным соблюдением технологии. Пусть каждое прорастет, пусть каждое станет колосом, а то и двумя. По-хозяйски? По-хозяйски!

И еще многое можно и нужно делать по-хозяйски, чтобы земля одарила полновесным урожаем. Потому и зовут хлебороба хозяином поля.

Есть, правда, у этих слов маленькая неточность. Прислушаешься к ним, и почудится вдруг, что у поля хозяин-то один. А ведь, к примеру, только в уборочно-транспортном звене хлеборобов не меньше десяти человек...

КОЛЛЕКТИВОМ СИЛЕН У НАС рабочий человек. Здесь начинается его трудовая биография. Здесь он достигает своих вершин, становится мастером. Звено, бригада — вот что помогает хлеборобу в труде. Оценка товарищей, их помощь — и подспорье, и стимул.

Настоящий хлебороб, преданный своему делу до конца, ревностен в труде. Дух состязательности — его постоянный спутник. Он побуждает его к совершенствованию профессионального мастерства, к поискам резервов.

В постановлении Центрального Комитета КПСС «О дальнейшем улучшении идеологической, политико-воспитательной работы» говорится, что каждый из нас должен «ясно сознавать общественную значимость своего личного участия в выполнении народнохозяйственных планов...»

Хозяин поля, хлебороб — человек, от труда которого зависит судьба одного из самых важных планов — плана сдачи государству хлеба.

В этом году труженики алтайского села уверенно держат курс на взятые обязательства. Основа есть, и хорошая. В полях — тяжелые, налитые колосья.

Хорошая основа и в другом. Большинство колхозов и совхозов края организованно подготовились к страде. Назовем, к примеру, опытное хозяйство Алтайской МИС Поспелихинского района, совхоз имени Ленина Калманского района. По-хозяйски здесь отнеслись к технике, отремонтировали так, чтобы работала надежно. Для крупногруппового ведения уборки созданы комплексы, отряды.

Настоящий хозяин никогда не рассчитывает на легкий вариант, не тешит себя надеждой на «авось». Он заранее готовится к трудностям, зная, что так легче их преодолеть.

В ЭТОМ ГОДУ ПОЛЕ АЛТАЯ далеко не однородно. Есть и высокие хлеба, есть низкие, есть тучные, есть изреженные, есть полеглые... Они требуют к себе разного подхода, особой технологии. Для уборки нужны различные приспособления. И кто душой болеет за судьбу урожая, за выполнение планов, заготовил их заранее.

У хозяина поля есть еще один источник силы. Это помощь горожанина. Помощь в любом виде. Один приезжает в хозяйство и с местными механизаторами трудится в загонке или отвозит хлеб на ток. Другой — за своим станком точит детали, которые так нужны степным кораблям.

Сила хлеборобского племени заключена еще в одном его замечательном свойстве. Название ему — преемственность лучших традиций. Уходят на отдых ветераны, а в коллективы механизаторов вливаются новички. Жадно вбирают они в себя опыт отцов, знатных мастеров урожая.

Как скуп, как точен в движениях мастер! Он умеет настроить машину на высокопроизводительный труд и, кажется, чувствует ее до последнего болтика. Таких на Алтае сотни — Савинов, Максименко, Ильичева, Ненуженко... И не верится даже, что этот зрелый, опытный хлебороб когда-то чего-то не умел, что он прошел путь собственных проб и ошибок.

И вот теперь он встречает новичка, которому еще пока далеко до высот настоящего хозяина поля. Но любая высота покорится, были бы воля и желание ее взять.

Как зерно под влиянием живительных соков земли становится колосом, так один человек под влиянием других поднимается к знаниям, умению, любви к своему труду. В этом суть наставничества.

Многие сотни выпускников профессиональных училищ, выпускников школ приходят в эти дни в хлеборобскую семью. Пусть же этот приход будет счастливым для них, пусть каждому новичку выпадет радостная судьба — стать хозяином поля.

АГРОНОМ РОГУЛИЧНОГО ОТДЕЛЕНИЯ СОВХОЗА «СИБИРЯК» ПЕРВОМАЙСКОГО РАЙОНА МИХАИЛ ПАВЛОВИЧ БЕССОНОВ придает большое значение качеству работы на заготовке кормов. Вот и сейчас он проводит беседу с механизаторами полевой бригады. Беседа вызвала у механизаторов живой интерес. Они задали агроному много вопросов, на которые он дал исчерпывающие ответы.

НА СНИМКЕ: М. П. Бессонов проводит беседу.

Фото А. Пальшина.

Первомайский район.

ТВОРЦЫ БЛАГ

Наш край — одна из крупнейших строительных площадок страны. Все шире география его строек: от юго-восточного высокогорья до степей Кулунды, от границ Кузбасса до границ Казахстана... Все внушительнее масштабы и виды строительства — промышленного, гидротехнического и мелиоративного, сельскохозяйственного и культурно-бытового. Здесь и могучий Коксохим, и стокилометровая протяженность Кулундинского канала, Алейская оросительная система, Чарышский групповой водопровод и гектарные площади новых цехов и заводов, животноводческие комплексы и дороги, школы и детсады, линии электропередач и узлы связи...

Десятая пятилетка — крупный этап дальнейшего экономического, культурного и социального преображения Алтая. Ведущее участие в нем принимают отрасль капитального строительства, многочисленные коллективы строителей, монтажников, изыскателей, проектировщиков, тружеников предприятий стройиндустрии и промстройматериалов. Те, чей профессиональный праздник отмечается сегодня во всей стране.

Трудящиеся края от души поздравляют строителей и желают им новых трудовых побед, успешного выполнения задач, поставленных XXV съездом КПСС.

В недавнем постановлении об улучшении планирования и усилении воздействия хозяйственного механизма на повышение эффективности производства и качества работы Центральный Комитет партии и Советское правительство наметили крупные меры по ускорению ввода в действие производственных мощностей и объектов, повышению эффективности капитальных вложений. Претворение их в жизнь требует от строителей новых усилий, значительного совершенствования своего труда и его организации. Необходимо прежде всего достойно справиться с задачами текущего года и десятой пятилетки, хорошо подготовиться к стабильной и высокоэкономичной работе в одиннадцатой пятилетке.

Пусть во всех делах и заботах на этом пути сопутствует вам, товарищи строители, неизменный успех.

Сегодня — День строителя

Торжественное собрание, посвященное Дню строителя, состоялось 10 августа в Москве, в Колонном зале Дома Союзов. В президиуме собрания—член Политбюро ЦК КПСС, секретарь ЦК КПСС А. П. Кириленко, кандидат в члены Политбюро ЦК КПСС, первый заместитель Председателя Совета Министров СССР Н. А. Тихонов, заместители Председателя Совета Министров В. Э. Дымшиц, И. Т. Новиков, заведующий Отделом строительства ЦК КПСС И. Н. Дмитриев, министры СССР и РСФСР, представители партийных, советских и общественных организаций столицы, передовики производств. В своих выступлениях передовики отрасли— участники торжественного собрания заверили Центральный Комитет КПСС, Президиум Верховного Совета СССР, Совет Министров СССР и лично товарища Л. И. Брежнева в том, что приложат все силы, знания и опыт для повышения эффективности и качества работы, успешного выполнения заданий пятилетки.

(Корр. ТАСС).

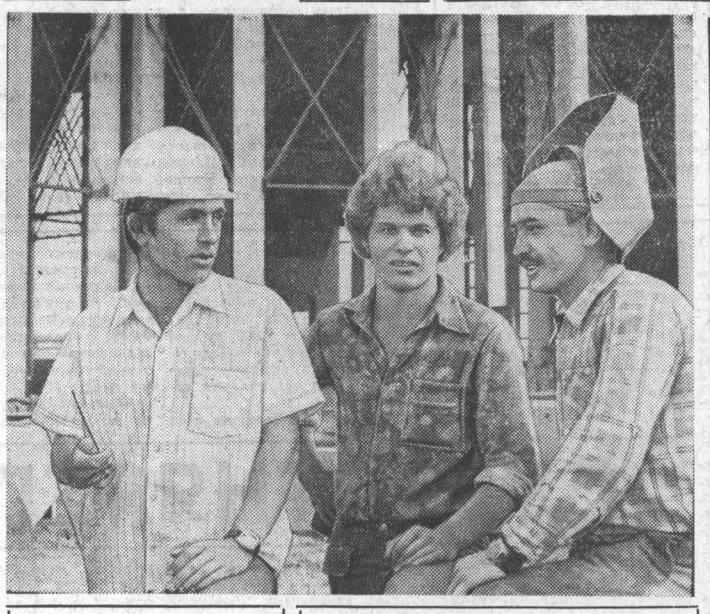

СТРОЙКА КОКСОХИМА. МИХАИЛ ФОКИН ПРИЕХАЛ СЮДА В СЕНТЯБРЕ 1975 ГОДА.
НА СНИМКЕ: Михаил Фокин (первый слева).

Фото Б. БРЯЗГИНА.

ПОЗДРАВЛЯЕМ!

Указом Президиума Верховного Совета РСФСР за заслуги в области строительства присвоено почетное звание заслуженного строителя РСФСР **Зеленухину** Ивану Родионовичу — начальнику Кемеровской механизированной колонны № 53 треста Алтайсельэлектросетьстрой, и **Турантаеву** Владимиру Вячеславовичу — начальнику передвижной механизированной колонны № 1021 треста Алтайцелинмонтаж.

НАГРАЖДЕНЫ ПРИЗОМ «ЗНАК КАЧЕСТВА»

За достижение высоких показателей в социалистическом соревновании по увеличению выпуска продукции высшей и первой категорий качества в I полугодии 1979 года бюро крайкома КПСС, исполнительный комитет краевого Совета народных депутатов, президиум краевого совета профсоюзов, бюро крайкома ВЛКСМ присудили переходящий приз «Знак качества» и наградили Дипломом крайкома КПСС, краевого Совета народных депутатов, крайсовпрофа, крайкома ВЛКСМ:

по первой группе городов — БАРНАУЛ,
по второй группе городов — СЛАВГОРОД.

Отмечена хорошая работа по увеличению выпуска продукции высшей и первой категорий качества коллективов предприятий Бийска.

Агитпункт «АП» на жатве

90 агитаторов и 75 политинформаторов ведут в эти дни массово-политическую работу среди хлеборобов СМОЛЕНСКОГО РАЙОНА. Все активисты партийного слова объединены в идеологические звенья. О их деятельности в совхозе «Буревестник» рассказывает инструктор отдела пропаганды и агитации Смоленского райкома партии заслуженный работник культуры РСФСР Р. КАЦУБИНА.

И СЛОВОМ, И ДЕЛОМ

...Информационные бюллетени о ходе уборки в совхозе «Буревестник» ежедневно вывешиваются на самом видном месте — на центральной усадьбе, в красных уголках отделений, их оперативно используют в своей работе члены идеологического звена. За цифрами, короткими комментариями к успехам механизаторов, занятых на косовице и обмолоте хлебов, четко просматривается напряженный ритм страды...

Полеводы «Буревестника» широко применяют у себя опыт ипатовцев: в совхозе созданы три уборочно-транспортных комплекса, в составе каждого — звенья по косовице и обмолоту, технического обслуживания, идеологического и культурно-бытового обеспечения.

Эффективность такой организации труда проявилась в нынешнюю страду незамедлительно. «Буревестник» по темпам уборки прочно занял первое место в районной сводке. Хлеба здесь уложены в валки на площади более чем три тысячи гектаров — это уже почти половина зернового клина хозяйства. На тысяче гектаров хлеба сейчас обмолочены. Рекорды на жатве-79 ставят члены уборочного комплекса Старо-Тырышкинского отделения, где руководителем А. Лутов, партгрупоргом — В. Ревякин. Старейшие механизаторы Петр Васильевич Дивин и Валентин Александрович Донов за день при норме 19 скашивают хлеба на 58 гектарах — результат, равный трем дневным нормам. На это достижение оперативно отреагировали члены идеологического звена — заведующая клубом Н. Тарлыкова и Н. Пашинина. Они выпустили боевые листки с сообщением об успехах передовиков, навестили механизаторов в поле, поздравили ветеранов с большой трудовой победой.

То, что идеологическое звено непосредственно входит в состав уборочного комплекса, позволяет ему эффективно действовать. Все службы подчинены одному рабочему плану, проводится общая планерка, на которой обязательно присутствуют идеологические активисты. Об успехах каждого комбайнера им становится известно сразу же. Намолотил, например, первую тысячу центнеров зерна в совхозе комсомолец Геннадий Петров — агитаторы тотчас оповестили об этом его товарищей, и теперь на рубеж передовика равняются другие механизаторы, социалистическое соревнование в поле разгорается с новой силой.

Агитаторы и политинформаторы «Буревестника» стремятся так строить свою работу, чтобы, не отвлекая хлеборобов от дела, тем не менее постоянно держать их в курсе всех уборочных новостей. Этому хорошо помогает наглядная агитация: и на центральной усадьбе, и на всех отделениях оборудованы стенды гласности, где механизаторы еще утром, до начала работы, могут увидеть свежие выпуски стенных газет, боевых листков, очередные бюллетени с результатами работы за минувший день. Все это — итог стараний идеологических активистов: местных учителей, культработников, учетчиков. Агитаторы В. Кривобокова, Ю. Киров, В. Кудрявцева позаботились и о том, чтобы на каждом зернотоке хозяйства алели яркие призывные лозунги, обращенные к труженикам полей, чтобы вновь и вновь поднимался в небо флаг трудовой славы в честь новых рекордов передовиков.

ЗА 12—15 ДНЕЙ РЕШИЛИ УБРАТЬ ВСЕ ХЛЕБА ЗЕМЛЕДЕЛЬЦЫ СОВХОЗА «БУРЕВЕСТНИК». И СЛОВОМ, И ДЕЛОМ ПОМОГАЮТ ИМ В УСПЕШНОМ ПРОВЕДЕНИИ СТРАДЫ ЗДЕШНИЕ ИДЕОЛОГИЧЕСКИЕ АКТИВИСТЫ.

Смоленский район.

ЗЕМЛЕДЕЛЕЦ, ПОМНИ:

При задержке с обмолотом пшеницы на 10—15 дней зерно даже в сухую погоду теряет до 10—15 процентов клейковины, а в ненастную— во много раз больше.

Плохо отрегулировал комбайн — не доберешь с гектара до 150 килограммов зерна.

Произвести центнер зерна всего лишь на 1 копейку дешевле — значит дать в масштабе страны 22 миллиона сэкономленных рублей.

Всего лишь на один процент повысить среднюю урожайность зерновых — значит дополнительно засыпать в закрома Родины свыше 2 миллионов тонн зерна.

Если подобрать с каждого квадратного метра хлебной нивы страны один оставленный колосок, то в закромах Родины прибавится 1 миллион 300 тысяч тонн зерна.

ПОЛИТИНФОРМАТОР

Механизаторы третьей бригады колхоза имени Димитрова привыкли к тому, что рабочее утро заведующего клубом и секретаря цеховой партийной организации полеводства П. Н. Карнушина начинается с посещения бригадного стана. Комбайнеры знают: в каждый свой приход Павел Никандрович обстоятельно проведет политинформацию по основной теме, затем обязательно расскажет им о ходе уборочных работ в районе и хозяйстве, назовет имена передовиков, сообщит итог работы звеньев за минувшие сутки...

— Такая информация очень полезна, — говорит секретарь парткома колхоза В. И. Сафонов. — Она крайне нужна людям в горячую страдную пору, своевременно и верно ориентирует коллектив полеводов на выполнение текущих задач. Не менее ценно и то, что политинформатор Карнушин в ходе таких бесед воспитывает у людей чувство сопричастности к большим делам, сознание личной ответственности каждого механизатора за судьбу урожая.

В канун жатвы механизаторы третьей бригады приняли повышенные социалистические обязательства, и теперь П. Н. Карнушин каждый день сообщает слушателям, как они держат это свое рабочее слово.

Б. КОСЕНКОВ.

Бийский район.

Для уборки урожая природа, как всегда, отвела мало времени. Вот почему так важно с первых дней страды работать быстро, качественно и без потерь. НЕТ—ПОТЕРЯМ! ВОТ ТВОЙ ЛОЗУНГ, ХЛЕБОРОБ.

ХРОНИКА СТРАДЫ

БИЙСКИЙ РАЙОН

Активное участие в страде принимают механизаторы Бийской лесозаготовительной конторы. В этом году звено, направленное на помощь хлеборобам совхоза «Вперед», возглавил Валентин Федорович Жданов. С первых дней уборки звено лесозаготовителей показывает высокое мастерство, знание техники и технологии жатвы. На двух комбайнах «Нива» и двух СКД-5 звено намолотило 5.692 центнера зерна, выполнив норму на 130 процентов.

Отлично трудится звено механизаторов из колхоза «Красный Октябрь», которое возглавляет Владимир Никанорович Карпушин. Тремя комбайнами СКД-5 звено намолотило 4.915 центнеров.

СОРОКИНСКИЙ РАЙОН

На 188 процентов выполнили доведенное задание на косовице хлебов механизаторы звена Владимира Егоровича Шефера из колхоза «За коммунизм». Двумя жатками ЖВН-6 они скосили 320 гектаров. А среди механизаторов колхоза «Родина» первенство в социалистическом соревновании удерживает Александр Иванович Забелин. Из бункера своего комбайна СКД-5 он уже выгрузил 1.305 центнеров зерна.

КЫТМАНОВСКИЙ РАЙОН

В совхозе «Чумышский» впереди соревнующихся на жатве-79 по-прежнему идут Александр Михайлович Граф и его сын Петр. На счету семейного звена — оба они работают на комбайнах СКД-5 — уже более 4 тысяч центнеров зерна. Отец и сын ежедневно выполняют доведенное задание на 170—185 процентов. Средняя выработка на комбайн составила 2.219 центнеров.

Шеф-наставник Иван Иванович Ермолов возглавил в этом году комсомольско-молодежное звено механизаторов колхоза «Октябрь». Благодаря хорошей подготовке техники к страде и четкой организации труда на уборке средняя выработка на комбайн доведена до 1.129 центнеров. На счету звена более 3.5 тысячи центнеров зерна нового урожая.

ЦЕЛИННЫЙ РАЙОН

Вымпелы трудовой славы полощутся на комбайнах членов звена из совхоза «40 лет Октября», которое возглавляет Александр Федорович Бойко. Двумя жатками ЖВН-6 они скосили в валки более 270 гектаров при норме 152. Высокой выработки на обмолоте добивается звено Василия Павловича Дунаева из совхоза «Салаирский».

К единому краевому ПОЛИТДНЮ

19 июля в крае прошел единый политдень на тему: **«Развитие физической культуры и спорта — важная социальная задача».** Состоялось 10.560 встреч активистов политической агитации и пропаганды с трудящимися на производственных участках и по месту жительства населения.

В ходе политдня было отмечено, что физическое воспитание является неотъемлемой частью комплексного подхода к постановке всего дела воспитательной работы в нашей стране, общей культуры советского человека. Шел обстоятельный разговор о внедрении в трудовых и учебных коллективах Алтая нового комплекса ГТО — программы советской системы физического воспитания, росте спортивного мастерства, вовлечении юношей и девушек края в массовое физкультурное движение, укреплении спортивной базы. Было подчеркнуто, что наряду с определенными успехами в развитии физической культуры и спорта Алтая имеют место и серьезные недостатки, отставание в физкультурно-спортивном движении. Поэтому необходимо, как указывается в постановлении ЦК КПСС «О дальнейшем улучшении идеологической, политико-воспитательной работы», с более полной отдачей использовать имеющиеся в крае спортивные сооружения независимо от их ведомственной принадлежности, принять дополнительные меры для подъема массового физкультурного движения, повышения спортивного мастерства, улучшения воспитательной работы среди физкультурников и спортсменов Алтая.

В ПОЛИТДНЕ УЧАСТВОВАЛИ:

163 докладчика крайкома и обкома КПСС;

2.535 партийных, советских, профсоюзных и комсомольских работников;

1.200 руководителей городских и районных организаций;

1.556 руководителей предприятий, строек, колхозов и совхозов;

3.207 специалистов народного хозяйства;

1.625 учителей, врачей, юристов, работников учреждений культуры.

ВСЕГО СВЫШЕ 10 ТЫСЯЧ ЧЕЛОВЕК.

ПРОВЕДЕНО:

4.944 лекции и доклада;

4.459 политинформаций и бесед;

1.386 конференций, вечеров вопросов и ответов, концертов, устных журналов, дней культуры на производстве и других массово-политических и культурно-воспитательных мероприятий.

НА НИХ ПРИСУТСТВОВАЛО 559 ТЫСЯЧ СЛУШАТЕЛЕЙ.

ВЫСКАЗАНО:

2.126 предложений и замечаний на общественно-политические, производственные и культурно-бытовые темы. Трудящиеся были информированы о реализации 360 предложений и замечаний, высказанных ими на предыдущем политдне.

Очередной единый политдень состоится в крае 16 августа. Его тема — «ТЕКУЩИЙ МОМЕНТ И НАШИ ЗАДАЧИ».

Речь на политдне прежде всего будет идти о результатах выполнения производственными коллективами полугодовых планов и социалистических обязательств, вскрытии резервов производства и устранении недостатков, мобилизации всех сил на безусловное выполнение заданий четвертого года пятилетки. Алтай вступил в важную и ответственную пору — началась жатва-79. Успешному проведению главной кампании года должна быть подчинена вся организаторская, массово-политическая и хозяйственная деятельность партийных, советских и профсоюзных органов края, руководителей ведомств и трудовых коллективов.

Лекторам, докладчикам, политинформаторам и агитаторам при подготовке к политдню рекомендуется широко использовать материалы июльского (1978 г.) Пленума ЦК КПСС, изложение доклада первого секретаря крайкома партии Н. Ф. Аксенова на собрании краевого партийного актива «Профсоюзам — партийное внимание», опубликованное в «Алтайской правде» 18 июля 1979 года, экономический обзор работы промышленности края за первое полугодие («Алтайская правда» за 18 июля с. г.), а также местный материал.

СЕЛЬСКИЕ ЗАБОТЫ ГОРОЖАН

Актуальное интервью

С каждым днем все большее число хозяйств края вступает в уборку зерновых. Жатва-79 набирает темпы.

Наш корреспондент обратился к председателю крайсовпрофа П. П. БОРОДУЛИНУ с рядом вопросов, связанных с участием горожан в уборочных работах. Публикуем запись этой беседы.

— ПОМОЩЬ ГОРОДА СЕЛУ в уборочную страду на Алтае давно уже стала привычным делом. Можно ли сказать, что и нынче соблюдена эта славная традиция?

— Безусловно. Шефские связи горожан и сельских тружеников из года в год крепнут и развиваются, приобретают более высокую качественную форму. В порядке шефской помощи на село идут современные механизмы и оборудование, инструменты и стройматериалы. Город щедро делится с селом достижениями технического прогресса и культуры, помогая хозяйствам края полнее решать задачи, поставленные XXV съездом партии по увеличению производства продукции полей и ферм. Уборка урожая, можно сказать, одна из наиболее ярких страниц в шефских связах города и села. Как бы ни сложно и трудно складывалась обстановка с выполнением государственных планов на предприятиях промышленности, транспорта, строек, рабочие коллективы всегда считают своим долгом в этот ответственный момент прийти на помощь хлеборобам. Причем промышленные коллективы тоже задолго начинают готовиться к жатве.

— В чем выражается эта подготовка?

— Горожане участвуют в ремонте техники, в подготовке кадров механизаторов. На большинстве крупных предприятий в течение зимы идет обучение рабочих механизаторским профессиям. И вот сегодня более ста барнаульских котельщиков уже работают на комбайнах в хозяйствах Быстроистокского и Косихинского районов. Пятьдесят механизаторов барнаульского станкостроительного завода выехали на поля Панкрушихинского района, десятки представителей рабочих коллективов заводов шинного и геофизики уже трудятся в уборочных комплексах Павловского и Баевского районов.

Рабочий Рубцовск подготовил и отправил в подшефные села более 500 человек, умеющих управлять сложной уборочной техникой. А в целом на полях края будут нынче работать более трех тысяч горожан-механизаторов.

— Где еще найдет применение на уборке помощь горожан?

— На всех участках, так или иначе связанных с жатвой, подработкой и транспортировкой урожая. Так, специально для работы на хлебоприемных пунктах края трудящиеся краевого центра направляют 1.130 человек. Многие из них уже выехали на места. Принимать и подрабатывать хлеб нового урожая будут также 735 рубщовчан и 375 представителей бийских коллективов. Тысячи горожан в эти горячие дни будут работать и уже работают на токах, на автомашинах, на других работах, связанных с главной задачей дня.

Для перевозки зерна нового урожая коллективы промышленных центров края выделяют 2.240 автомобилей, значительная часть их уже отправлена в районы. Профсоюзные организации предприятий позаботились о подготовке этих машин к перевозкам зерна с тем, чтобы не допустить его потерь при транспортировке, а также чтобы весь транспорт и люди работали безотказно.

— Цифры, конечно, впечатляют. Хотелось бы узнать, каков настрой людей, выехавших на передовую линию борьбы за хлеб?

— Многолетняя практика показала, что абсолютное большинство горожан, участвующих в хлебоуборке, работают, не жалея сил. Особенно высоких показателей добиваются они там, где о прибывших на помощь проявлена хорошая забота: устроен их быт, проявлено внимание к культурным запросам, правильно организован труд. К сожалению, и в прошлом году, и нынче кое-где местные профсоюзные органы, администрации хозяйств проявили элементарное негостеприимство, предоставив горожанам самим заботиться об устройстве жилья, питании, бытовых удобств. И здесь рабочим комитетам и руководству хозяйств, райкомам профсоюза работников сельского хозяйства надо использовать все свои возможности, чтобы посланцы городов могли спокойно работать, не отвлекаясь на решение бытовых проблем.

А как умеют работать горожане в поле, об этом говорят многочисленные благодарности и отзывы сельчан, хранящиеся в городских рабочих коллективах. Уже в нынешнюю страду широкую известность получил такой факт. Бригада водителей бийского автопредприятия лесозаготовительной конторы, которой руководит В. Ф. Жданов, завоевавшая премию имени С. Е. Пятницы за хлебоуборку 1978 года, в полном составе встала за штурвалы комбайнов в подшефном совхозе «Вперед» Бийского района. Нынче бригада решила намолотить зерна значительно больше прошлогоднего. Первые дни работы шефов показали, что свое серьезное намерение они готовы выполнить с честью.

Это — один из многочисленных примеров высокой ответственности посланцев города за успешное проведение уборки урожая.

— Петр Павлович, а как рабочие коллективы, профсоюзные организации края участвуют в культурном обслуживании людей, занятых жатвой?

— И эту сторону дела горожане не забыли. Только что в разные районы края выехали 42 агитхудожественных бригады, в составе которых более 600 активистов идеологической работы, участников художественной самодеятельности. Агитбригады побывают в самых отдаленных населенных пунктах края, на большинстве полевых станов, хлебоприемных пунктов, словом — у тех, кто занят жатвой, обмолотом и подработкой зерна.

Свой вклад вносят и профсоюзные библиотеки края. Они скомплектовали и направили в районы более 200 передвижных библиотечек. 75 заводских библиотекарей будут работать агитаторами на полевых станах хозяйств.

— Последний вопрос — о тех, кто остался в цехах, на стройплощадках...

— Да, им, конечно, придется тоже не легко. Ведь при любых обстоятельствах государственный план должен быть, безусловно, выполнен. Профсоюзная организация Барнаульского котельного завода, поддержанная парткомом предприятия, приняла решение: добиться, чтобы в дни жатвы каждый рабочий перевыполнял дневные задания, чтобы люди работали не только за себя, но и за тех, кто в поле.

Президиум крайсовпрофа поддержал эту инициативу и нацелил профсоюзные органы всех промышленных коллективов на повторение опыта барнаульских котельщиков.

Уборка урожая — экзамен не только для хлеборобов. Это ответственная пора для каждого труженика края. Сегодня многое зависит от правильной, умелой организации дела. Нельзя мириться с практикой, когда некоторые руководители предприятий, заводские комитеты профсоюзов медлят с отправкой людей и техники. Помощь селу — святой долг горожан.

Фоторепортаж

Успешно проходят кормоазаготовительные работы в спецхозе «Маймунский». Высокими темпами здесь ведется заготовка сена и сенажа, в полтора-два раза перевыполняет сменные задания звено, занятое на производстве витаминной травяной муки. По итогам работы в период ударного декадника коллектив спецхоза был признан победителем в районном социалистическом соревновании.

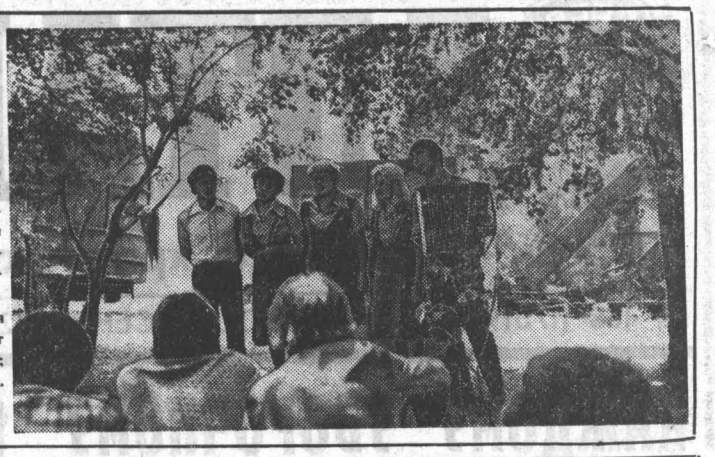

НА СНИМКАХ: маймунская агитбригада «Искорка» дает концерт в честь победителей; и снова напряженный труд.

Фото И. Сязина.

Горно-Алтайская а. о.

ИРБИСТУ ДАСТ ВОДУ

Рабочая комиссия приняла самую крупную в Кош-Агачском районе оросительную систему Ирбисту, расположенную на землях колхоза «Кызыл Чолмон». Влагу получат 380 гектаров, предназначенных под кормовые культуры. Сооружала систему подрядная бригада Антона Срюбаса из местной передвижной механизированной колонны треста Горноалтайсводстрой. Действует головное сооружение на речке Ирбисту, проложены магистральный и распределительный каналы. Работы закончены раньше договорных сроков и с хорошим качеством.

В. БОЧКАРЕВ,
корр. «Алтайской правды».

Горно-Алтайская а. о.

АРОМАТНЫЙ УРОЖАЙ

Завершается пора медосбора на Алтае.

Пчеловоды лесного хозяйства края собрали уже около 400 центнеров этого вкусного и целебного продукта при плане 530.

Хорошие показатели у Залесовского, Горно-Колыванского леспромхозов, но, пожалуй, особой похвалы заслуживают пчеловоды Алтайского леспромхоза во главе с Иваном Федоровичем Афанасьевым. Годовой план — 95 процентов — перекрыт почти в два раза.

Медосбор завершается, и годовой план по продаже меда государству, по словам начальника отдела побочного пользования лесом управления лесного хозяйства В. А. Мажоры, будет выполнен успешно.

Я. БОРИСОВ.

РАСШИРЕНИЕ СЛУЖБЫ ПРОКАТА

Производственное объединение Алтайкрайпрокатразнобыт ведет работы по расширению сети пунктов проката. В селах края их насчитывается уже тринадцать. В скором времени к ним прибавится вновь открывающийся пункт проката в Ребрихинском районе. В августе на территории старого рынка в Барнауле откроется приемный пункт по гравировке изделий из стекла, заточке ножей, ножниц и других режущих инструментов. Принимаются меры по улучшению службы проката в городке отдыха «Обские плесы». Скоро сюда поступит электроэнергия от государственной ЛЭП, что позволит расширить прокат холодильников и телевизоров. Кроме того, к услугам отдыхающих будут предоставлены несколько комфортабельных домиков новой конструкции.

Н. ГУЗЕЕВА.

Сегодня — День строителя

АВТОКРАНОВЩИК ДЕРЕНДЯЕВ

— Спору нет, техника — большая сила. И все же успех зависит от человека, — говорит начальник Сорокинского СМУ Краймежколхозстроя Б. А. Тимофеев. — От того, кто и как этой техникой управляет. Тут важны и знания, и опыт, и любовь к делу. У нас в управлении немало механизаторов, заслуживающих самой высокой похвалы. Вот, например, Дерендяев...

Василий Дерендяев. О нем я был наслышан и раньше, а точнее — два года назад, когда его представляли к награждению орденом Трудовой Славы.

Труд Василий познал сызмальства. В первые послевоенные годы, едва успев окончить пять классов. В пятидесятом году от автороты (так тогда назывались автохозяйства) поехал учиться на шофера в Бийск. Затем работа в разных районах края, служба в армии. И вот уже двенадцать лет Дерендяев в Сорокинском СМУ. И что интересно: все эти годы он работал на одном и том же автокране. Причем без капитального ремонта. Менял, конечно, детали и блоки. Как без этого, если даже чугунный барабан стреловой лебедки протирался тросом до основания. Только за последние три года сэкономил на ремонте около тысячи рублей.

Сколько с его участием построено в селах района различных объектов, Василий Александрович затрудняется сказать. В нынешней пятилетке — восемнадцать. Сейчас занят на строительстве школы в Новокопылове.

— Школа нынче не вводная, но мы думаем все же сдать ее к началу этого учебного года, — говорит он. — Из наружных работ осталось только перекрыть спортзал и сделать кровлю. На школе работают две лучших бригады СМУ — Г. А. Добрыдиной и А. Ф. Долгих. С такими зевать не приходится. И я стараюсь не отставать. Ведь обслуживаю двадцать человек.

Забота о товарищах, обязательность — в этом весь Дерендяев. Средняя его выработка в первом полугодии — более ста шестидесяти процентов.

На кранах Василий Александрович работает более пятнадцати лет. И все же он не отказался поехать в учебный комбинат для повышения квалификации.

— Полезные были курсы. — вспоминает он. — Кое-что почерпнул из теории. Но главное — обмен опытом с другими крановщиками. Нас там было человек тридцать.

Когда Дерендяеву предложили новый мощный автокран КС-4361А, он долго отказывался.

— А чего менять, привык к своему. Вот с запчастями только трудновато...

— Да ты же на новом сможешь еще лучше работать, — говорили Дерендяеву.

Этот довод его убедил.

— На первый взгляд, тут все просто: работай изо всех сил — вот тебе и высшая отдача. Но на деле все сложнее. Порой придет машина с кирпичом, а в ней полкузова — половинки да четвертинки. Могут каменщики работать с полной отдачей? Или вот я сейчас на мощном кране обслуживаю строительство школы. А здесь ведь можно использовать и менее мощный кран. Только стрелу нарастить.

Так по-хозяйски рассуждает автокрановщик.

В ближайшее время в СМУ будет создана специализированная монтажная бригада, в которую войдет и Василий Александрович. Так что кран его скоро будет использоваться с максимальной эффективностью. А что до самого Дерендяева, то он с передовых позиций отступать не собирается.

В. БЕСКИШКИН.

Сорокинский район.

Барнаул

Бригада Алексея Ильича Гаины из СУ-3 треста Стройгаз по праву носит звание коллектива коммунистического труда. Не раз выходила она победителем в социалистическом соревновании. С высокими показателями пришел коллектив к своему профессиональному празднику. Производительность труда составила 109 процентов, выработка на одного человека в натуральных показателях — 134 процента.

Сейчас бригада ведет монтаж второго корпуса объединения «Химволокно». Она освоила уже около 250 тысяч рублей.

Стройка Коксохима

Не ниже 130 процентов выработки добивается на строительстве очистных сооружений бригада С. Я. Стопорева. Такая стабильность обеспечивается хозяйским, сознательным отношением к работе, правильной организацией труда.

Успехи коллектива — прежде всего заслуга бригадира.

Рубцовск

Стройка и транспорт — неразделимые звенья одной цепи. Четко работают транспортники — строители получают вовремя нужные материалы. Это хорошо понимают водители бригады В. И. Фурцева из АТК Рубцовсководстроя. Бригада признана лучшей по подведенным итогам. Высок коэффициент использования парка машин в этом коллективе. План перевозок выполняется на 160 и более процентов.

Бийск

За годы десятой пятилетки коллектив Бийского управления треста Запсибэлектромонтажпроизвел строительно-монтажных работ на 25.057 тысяч рублей, что на 4,2 процента больше плана. Девять бригад из 25 еще в июне выполнили четырехлетние задания и работают в счет 1980 года. На 34,5 процента снизилась себестоимость работ, сэкономлено материалов на триста тысяч рублей. Все работы приняты с оценками «хорошо» и «отлично».

Одно из основных слагаемых успеха — внедрение новшеств, прогрессивной технологии электромонтажных работ, рационализаторское движение. Было время, когда электроматериалы — провода, розетки, выключатели — грузили навалом в машину и доставляли на объекты.

Несколько лет назад по инициативе четвертого участка (его возглавлял тогда Н. Т. Осинцев) стали осваивать новый метод монтажа. Согласно технологическим картам в мастерской управления заготавливаются комплекты электропроводки на целый дом. Каждый такой комплект маркируется по подъездам, этажам, квартирам, укладывается в специальный контейнер и доставляется на объект. Время монтажа благодаря такой подготовке сократилось втрое. Снизилась себестоимость работ. И такой пример в управлении не единичен.

Кулунда

С хорошими результатами пришли к празднику строители Мамонтовской ПМК-1093 треста Кулундасельстрой. За три с половиной года выполнено работ по генподряду на 6.690 тысяч рублей. Это больше четырехлетнего задания. Досрочно завершен и план собственного строительства. Повысилась производительность труда, снизилась себестоимость работ.

Клуб: его дела и заботы

Кино зимним вечером...

Ошибки в заголовке нет. Именно ЗИМНИМ вечером. И хотя на дворе — лето, самое время позаботиться о ремонте сельских киноустановок, чтобы они исправно работали зимой. Об этом письмо нашего читателя, которое мы комментируем сегодня.

Сельский клуб — это одновременно и маленький кинотеатр. И пусть у заведующего клубом и киномеханика заботы разные, зачастую они смыкаются, становятся общими. Речь пойдет о делах не столько творческих, сколько хозяйственных. Поводом для разговора послужило письмо киномеханика В. К. Айриха из Кытмановского района. Вот что он пишет:

«Каждый год осенью и весной в киноаппаратную бежит вода, со стен обваливается глина, но ни правление колхоза «Красное знамя», ни исполком сельского Совета не обращают на это внимания. Вода попадает в аппаратуру, из-за чего горят контакты, взрываются лампы. В декабре разморозилась в клубе система отопления, и я простоял в Заречном без работы два месяца. Потом надо было ехать на соседнюю киноустановку, в Ларионово. Когда я вернулся (стоял уже февраль), обнаружил, что отопление так и бездействует. До самого мая пришлось работать в холоде. Пленка застывала и рвалась. Утешали меня тем, что скоро, мол, лето и будет тепло. Пробовал спорить, доказывать, но в ответ услыхал: «Не нравится — уходи!..».

«Выяснение отношений» на таком уровне пользы делу не принесет. Ведь дело-то вполне конкретное — вовремя подготовить к работе в зимних условиях помещение клуба, а вместе с ним — и помещение киноустановки. Чтобы ситуация не повторилась, об этом думать нужно уже сейчас, летом, и не ссылаться потом на упущенное время. Требования киномеханика совершенно справедливы. Но, может быть, он написал о какой-то случайности, о недоразумении? Оказывается, нет. Как сообщил редакции начальник управления кинофикации А. М. Прозоров, во многих селах Кытмановского района не заботятся о своевременном ремонте киноустановок. Только в первом квартале этого года государственные киноустановки района потеряли двадцать процентов рабочего времени. И все потому, что клубные помещения находились в аварийном состоянии, была разморожена отопительная система. Происходило это не только в селе Заречном, но и в Беспалове, Семено-Красилове, Н.-Хмелевке, Курье и других. А клубы в Петрушихе и Н.-Кытманове вообще не были готовы к работе в зимних условиях.

Почему иногда некоторые хозяйства отказываются ремонтировать киноаппаратные? Сложилось ошибочное мнение, что они существуют якобы отдельно от клуба. Но ведь государственная киносеть вносит плату за аренду помещения, следовательно, никакой ремонтной «дележки» быть не должно.

Плохо ведут подготовку клубов к зиме в Первомайском, Сорокинском, Алейском, Новичихинском, Солонешенском, Баевском и в ряде других районов.

ОТК читателей

ОТЧЕГО СМОРЩИЛСЯ САПОЖОК

МОЛНИЯ И... ГРОМ. Рис. Г. Вильмса.

В новосибирское кожевенно-обувное объединение «Обь» входят три алтайские фабрики — барнаульская, бийская и горно-алтайская. И вот по вине работников объединения на наших обувных предприятиях сложилась странная ситуация.

Покупатель ждет обувь, а она пылится на фабричных складах, потому что упаковывать ее не во что. Но пыль — еще полбеды. От долгого ожидания упаковочной тары изделия деформируются. По этой причине на бийской фабрике в январе нынешнего года госторгинспекция вынуждена была вводить особый режим приемки школьной и мальчиковой обуви в торговую сеть. Та же история повторилась в Горно-Алтайске в июне, хотя машина для изготовления коробок на предприятии есть.

Большие сложности алтайские обувщики испытывают и со снабжением фурнитурой, а также другими деталями. Барнаульпам, например, для изготовления модельного женского сапожка объединение подсовывает такие замки «молния», что они молниеносно расползаются. Несроста в госторгинспекцию постоянно поступают претензии на низкое качество алтайской обуви. В 1978 и 1979 годах только на барнаульской и бийской фабриках исключено из выполнения плана 2.036 пар обуви на сумму (в оптовых ценах) 23.514 рублей. А горноалтайцам за несоблюдение требований к упаковке своей продукции пришлось расплачиваться.

Так что качество алтайской обуви во многом зависит от новосибирского кожевенно-обувного объединения «Обь».

В. МАЛИНОВСКАЯ,
государственный инспектор по качеству товаров и торговли.

ПОВЫШАТЬ КАЧЕСТВО ХЛЕБА

Недавно на Усть-Пристанском хлебокомбинате проверено 10,9 тонны хлебных изделий, забраковано 12,8 процента. Каковы же причины брака? Санитарное состояние на предприятии неудовлетворительное. Не хватает лотков. В результате хлеб хранится навалом, отчего деформируется.

Технологических инструкций ни на одном рабочем месте нет. Анализы полуфабрикатов и готовой продукции не проводятся. Тестоделитель также неисправен. А солевой раствор готовят просто в ведре, и плотность его не проверяется.

Не пора ли спросить директора Усть-Пристанского хлебокомбината т. Ломжина: когда же, наконец, покупатели смогут приобрести в магазинах только качественный хлеб?

Н. ГРИБОВА,
старший госинспектор по качеству товаров и торговли.

СУББОТНЯЯ ПРЕМИЯ

В РЕДАКЦИЮ ПРИШЛО ПИСЬМО:

«Мой муж работает в цехе топливных насосов на АМЗ. Работает он хорошо, считается передовиком, но в последние три года он все чаще и чаще приходит домой пьяным. Дело в том, что в дни авралов рабочим выдаются наличными по 10—15 рублей. На эти-то деньги они и пьют. Да вы сходите на завод в субботу, сами все и увидите».

Я так и сделал.

В цехе топливных насосов в ту авральную субботу, 28 июля, работа шла вяло, кое-как. То и дело рабочие посматривали на часы, ждали, когда появится кассир Валентина Александровна Жукова.

Наконец, в двенадцать часов показалась Жукова. Это как сигнал окончания работы. И те, кто собирал валикорегуляторы, и те, кто упаковывал насосы в ящики, дружно подходят к конторке мастеров.

— По скольку дают?

— Кому десять, кому и пятнадцать, — радостно сообщают им. Не прошло и пятнадцати минут, как цех опустел. Субботняя работа закончилась.

Куда сейчас пойдут люди с полученными десятью и пятнадцатью рублями? Многие — до ближайшего магазина, где продают водку. Почему? Попытаемся ответить на этот вопрос.

В понедельник разговариваю с начальником цеха топливных насосов Владимиром Ефимовичем Севрюковым.

— Как подсчитать субботнюю работу? — переспросил Владимир Ефимович. — Очень даже просто.

И вот уже мы вместе перемножаем количество сделанных «штук» на расценки. В итоге получается, что в прошедшую субботу сорок один человек по нарядам заработали 97 рублей 20 копеек.

Потом выясняем, сколько денег израсходовано на субботние премии. Из ведомости, взятой в бюро труда и зарплаты цеха, ясно: сорок один человек получили в субботу 490 рублей наличными. А теперь сравним две цифры: 97 рублей и 490.

— Конечно, — соглашается со мной Севрюков, — работа по субботам экономически невыгодна. Но так уж повелось...

А ОТКУДА ОНИ БЕРУТСЯ, субботние премии? Если взять, к примеру, 490 рублей, выплаченные в цехе топливных насосов, то деньги эти взяты из фонда материального поощрения предприятия. И взяты они на основании приказа № 404-п, подписанного директором и председателем завкома профсоюза.

Давайте ознакомимся с этим приказом от 19 июля. Он гласит: «Для организации социалистического соревнования выделить в распоряжение начальника цеха топливных насосов 1.000 рублей для премирования рабочих». Вот ведь как сформулировано-то — для организации соревнования.

Подобных приказов по объединению в нынешнем году было издано 14. И на десятки по авральным субботам истрачено ни много ни мало — двадцать девять с половиной тысяч рублей.

Но этих денег на штурмовщину, на субботнюю премию, как правило, не хватает. Тогда рабочие «премируются» из других фондов. В том же цехе топливных насосов в одну из майских суббот раздали по двадцать рублей из ассигнованных на премии за новую технику.

ИТАК, ЗА РАБОТУ, которая по расценкам стоит 97 рублей 20 копеек, выплачено наличными 490 рублей. Хорошо ли это?

Уверен, нехорошо. Незаработанные деньги претят рабочему человеку, как явна и обида в случае, если не замечают настоящего дела, истинного соревнования. Ведь рубль способен облагораживать и разлагать, обогащать и обеднять. Самое ценное в нем — трудовая, человеческая суть. И от того, как, какими средствами он добыт, зависит в конечном счете и отношение человека к своему делу.

А какого отношения к своей работе можно ожидать от человека, которому дают десятку лишь за то, что он пришел в цех в субботу?

Вот какими мыслями поделился со мной один из моторостроителей, чей рабочий стаж на заводе превышает десять лет:

— Ведь что у нас получается: в начале месяца некоторые работают кое-как, спустя рукава. Знают уже, уверены, что будет штурмовщина, будут рабочие субботы, будет приказ-задание, когда можно отхватить деньгу. Не зарабатывать, а именно отхватить.

Я поинтересовался в бухгалтерии завода, сколько же в нынешнем году выплачено денег по приказам-заданиям. Сумму назвали огромную — 216.5 тысячи рублей. И все эти деньги пошли на то, чтобы оплатить работу, за которую люди получают свою законную зарплату. Получается, что материально поощряется не самоотверженный труд, не работа по-ударному, а обыкновенная, зачастую малопроизводительная работа.

Почему же человек, получив десятку лишь за то, что пришел на завод в субботу, идет с этой десяткой в винный магазин? Да уж очень легко досталась эта субботняя премия. Так же легко человек и расстается с ней.

Кстати, 28 июля в медвытрезвители Барнаула попали сразу четверо человек с моторостроительного объединения. А сколько человек пришло к семьям навеселе.

Постановление ЦК КПСС «О дальнейшем улучшении идеологической, политико-воспитательной работы» нацеливает руководителей предприятий на то, чтобы видеть за хозяйственными решениями воспитательный эффект. Либо положительный, либо отрицательный. Эффект субботней премии, когда не принимается в расчет эффективность труда очевиден. Невыгодны они ни экономически, ни тем более морально.

Алтайский моторный отстает давно и серьезно. В преодолении отставания определенную роль играет в материальный стимул. Весь вопрос в том, как его использовать.

В. ПОЛЯКОВ.

МЕЖДУНАРОДНЫЙ ОТДЕЛ «АП»

ВЕСТИ ИЗ СТРАН СОЦИАЛИЗМА

БРАТСКОЕ СОТРУДНИЧЕСТВО

Завод грузовых автомобилей «Мадара» в болгарском городе Шумене выпустит в нынешнем году около двух тысяч машин.

Все большую роль в развитии автомобильной промышленности НРБ играет кооперация с предприятиями других социалистических стран. Так, например, более 50 процентов продукции «Мадары» производится в рамках сотрудничества с ЧССР. Тесные контакты установились у болгарских автомобилестроителей с Горьковским автомобильным заводом. Коллективы двух предприятий обмениваются опытом, стремятся полнее использовать резервы производства, внедрить прогрессивные методы труда. Последним примером сотрудничества автомобилестроителей Болгарии, Советского Союза и Чехословакии является выпуск новых грузовых автомобилей «Мадара-401», в конструкции которых используется новая сверхпрочная сталь.

Шуменское предприятие поставляет автомобильные части в Советский Союз и Чехословакию, ГДР и Вьетнам, в Венгрию и на Кубу.

(АПН).

РАЗВИТИЕ ТРАНСПОРТА

Более 311 миллионов песо предназначено в нынешнем году на развитие транспорта на Кубе. На городские трассы выйдут 600 новых автобусов, авиалинии получат новый самолет «Ил-62» и три самолета типа «Як-40». На железные дороги будут направлены еще 15 локомотивов и 475 вагонов, торговый флот увеличится на три судна. Машинный парк пополнится 613 грузовыми автомобилями.

Большое внимание в республике уделяется также строительству дорог. Так, в текущем году будет сдано в эксплуатацию 287 километров железнодорожной магистрали, предназначенной для скорых поездов, тридцать километров железнодорожных веток. Идет строительство и модернизация автострад.

(АПН).

НА ВЫСТАВКУ В МОСКВУ

УЛАН-БАТОР. Корр. ТАСС В. Бабкин передает: В Монголии завершилась подготовка ко второй Международной книжной выставке - ярмарке, открывающейся в сентябре этого года в Москве. В составе экспозиции, которую в столице СССР представят две крупнейшие организации — Монголгоскниготорг и Госиздат МНР — свыше 250 наименований книг, а также граммофонных пластинок с записями национальной народной музыки.

Как сообщили корреспонденту ТАСС в управлении Монголгоскниготорга, значительное место среди книг, выставляемых МНР на выставке в Москве, занимают произведения классиков марксизма-ленинизма, труды ученых Монголии по различным областям знания, а также художественные произведения классических и современных монгольских авторов.

Гордость экспозиции МНР — изданные в этом году на монгольском языке произведения Генерального секретаря ЦК КПСС, Председателя Президиума Верховного Совета СССР Л. И. Брежнева «Малая земля», «Возрождение» и «Целина», а также биография Л. И. Брежнева.

Большой интерес у посетителей выставки, несомненно, вызовет книга И. Кузнецова «Герои Халхин-Гола», рассказывающая о совместной борьбе советской и монгольской армий против японских захватчиков.

Книга в МНР давно стала подлинным достоянием народа. Здесь ежегодно массовыми тиражами выпускаются тысячи наименований книг монгольских и зарубежных авторов. В стране издается около 70 различных газет и журналов.

«Лада» в Исландии

КОПЕНГАГЕН. (ТАСС). Большим успехом пользуется у исландских покупателей советский автомобиль «Лада». По данным газеты «Исланд ревю», импорт этой машины в Исландию в прошлом году составил 16 процентов от общего количества машин, ввезенных в страну. Особый интерес, подчеркивает газета, вызвала новая модель автомобиля Волжского автозавода — «Нива 1600».

«Вне земли»

ВАРШАВА. (ТАСС). Польское издательство «Искры» выпустило в свет научно-фантастическое произведение К. Э. Циолковского «Вне Земли», написанное основоположником мировой космонавтики в начале XX века. Книга повествует о полетах в космос в 2017 году. Литературная фантазия подкреплена в ней огромными по тем временам научными познаниями автора о космическом пространстве.

В ОБХОД РЕШЕНИЙ ООН

ЛУАНДА. (ТАСС). По сообщениям из Претории, туда прибыл специальный эмиссар английского правительства Дж. Мюррей. Его задача — подготовить очередной раунд секретных переговоров пяти западных держав — США, Англии, Франции, ФРГ и Канады с правительством ЮАР по «урегулированию» в Намибии.

Империалистические державы, отмечают здесь политические обозреватели, стремятся в сговоре с расистами Претории форсировать угодное им «внутреннее урегулирование» с целью сохранить позиции военно-промышленного комплекса в этой богатой природными ресурсами и стратегически важной стране. При этом они пытаются выдать свои политические махинации вокруг Намибии за «шаги по умиротворению».

Тайные контакты западной «пятерки» с ЮАР по намибийскому вопросу начались с апреля 1977 года. Примечательно, что «миротворцы» отстранили от участия в решении будущего этой территории Народную организацию Юго-Западной Африки (СВАПО), признанную ООН и ОАЕ единственным законным представителем намибийского народа. Результатом этих встреч стало лишь создание в Виндхуке мертворожденной «национальной ассамблеи», состоящей из белых расистов и африканских вождей племен.

УДАРНЫМИ ТЕМПАМИ

На Тисе, второй по величине реке Венгрии, идет строительство плотины «Тиса-II», которая по многочисленным каналам доставит воду тысячам сельскохозяйственных кооперативов страны.

Засушливым выдался этот год в Венгрии. Продолжительное время с начала мая жара достигала 30 градусов. В районе Хайду-Бихар, например, где прошлой весной из-за наводнения было затоплено 50 тысяч гектаров сельскохозяйственных угодий, в нынешнем году с мая выпало только 10 миллиметров осадков. В связи с сильной засухой сроки строительства плотины на Тисе решено значительно сократить.

Здесь работает много молодежи, которая ударным трудом приближает день пуска.

(АПН).

НА СНИМКЕ: Венгрия. Будапешт.
Фото А. Павлушкина.

Свидетельствует пресса

Кто виноват?

Империалистическая пропаганда, пишет в передовой статье джакартская газета «Медиа Индонезиа», раздувает шумиху вокруг повышения цен на нефть государствами, входящими в Организацию стран — экспортеров нефти (ОПЕК). Их действия, мол, чреваты серьезнейшими последствиями для экономики Запада, вызывают рост инфляции, сокращение промышленного производства, усугубляют энергетический кризис. Но так ли это?

Стоит послушать специалистов. Вот что, например, говорит министр горнодобывающей промышленности и энергетики Индонезии профессор Суброто:

«Спад промышленного производства, безработица и инфляция — это не результат повышения цен на нефть, а последствия того, что развитые капиталистические страны не достигли намеченного уровня экономического роста и индекса производительности труда... Кое-кто пытается сделать из ОПЕК козла отпущения. Но стоит вспомнить, что в течение двух лет, с 1977 по 1979 год, цены были заморожены на уровне 12,7 доллара за баррель».

Не страны ОПЕК виноваты в росте инфляции, а провал экономических программ в капиталистических странах, подчеркивает «Медиа Индонезиа». В качестве примера можно привести колебания курса американского доллара в течение последних нескольких лет. Его стоимость начала падать задолго до того, как страны ОПЕК решили повысить цены на жидкое топливо.

Обвинения в адрес ОПЕК свидетельствуют о нежелании империалистических держав относиться к развивающимся государствам как к равноправным партнерам. Страны, вставшие на путь независимого экономического развития, не могут мириться с дискриминацией в международных экономических отношениях, требуют, чтобы они были основаны хотя бы на минимумах равенства и взаимной выгоды. Запад же, ослепленный жаждой наживы, не может или не хочет этого признать, заключает газета.

АПН.

За «китайской стеной»

Услуга за услугу

Пекин и Пиночет собираются организовать экспедицию в Антарктиду. В соответствии с договоренностью, достигнутой ими в октябре прошлого года, намечено совместно «изучать» и «осваивать» этот континент. Китайское руководство видит в Антарктиде не только перспективную сырьевую базу. Пекин не прочь создать там и центр для сбора стратегической разведывательной информации. А посему Китай торопится с помощью чилийской хунты освоиться на континенте, а затем открыто потребовать международного признания своих притязаний. Ведь в 1991 году будет обсуждаться вопрос о получении суверенитета над различными областями Антарктиды.

«Странными союзниками в Антарктиде» назвал Пекин и чилийскую хунту орган деловых кругов США журнал «Бизнес уик». Но чему он подивился? Ведь тесные связи между хунтой и Пекином хорошо известны. Клика Пиночета одобрила китайскую агрессию против Вьетнама. Пекин поощряет территориальные притязания хунты к соседним странам. Китайское руководство стремится активно содействовать выходу режима Чили из международной изоляции. Не желая оставаться в долгу, хунта снабжает Китай стратегическим сырьем.

РАЗЫСКИВАЕТСЯ... КРОКОДИЛ

БРЮССЕЛЬ. (ТАСС). Детеныш крокодила, выброшенный владельцем в воды бельгийской реки Маас по той причине, что он рос слишком быстро», усиленно разыскивается полицией. Бельгийское радио не советует своим слушателям купаться в реке. В результате, несмотря на жаркое лето, пляжи Мааса пустуют. О том, понес ли наказание беззаботный «любитель животных», полиция не сообщает.

ФРАНЦУЗСКИЙ ИНЖЕНЕР—электромеханик Франсуа Герб» представил на конкурс, проводимый ежегодной выставкой изобретений в Париже, по его словам, самую маленькую автомашину в мире. Автомобиль занимает площадку в один квадратный метр. Электромотор обеспечивает ей скорость 45 километров в час. Машина не требует от шофера водительских прав. Однако у нее есть свой недостаток: стоимость—20 тысяч франков.

Фото Кейстон—ТАСС.

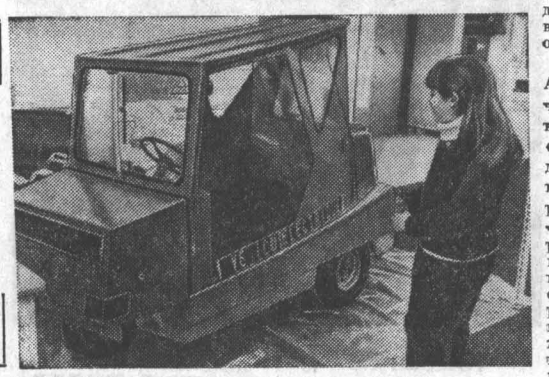

Опыт друзей

НАЙТИ ЛЮБИМОГО...

«Знаю я девушку, есть у нее дукаты и дом она получит от отца...» — поет сват Кецал в одной из самых известных опер Берджиха Сметаны «Проданная невеста». Сват расхваливает перед родителями жениха приданое невесты и ее умение хозяйничать.

Сегодня молодых уже не сватают. Молодые сами находят свое счастье: любовь с первого взгляда, любовь, пришедшую из дружбы. А если такого не случилось? Или просто из-за недостатка времени некогда сейчас и через год — некогда...

...В любой чехословацкой газете можно найти объявления желающих познакомиться. В таких объявлениях молодежь обычно сообщает о своей внешности, люди, которым за 30, — о своем характере, работе, любимом занятии в свободное время. Пишут о том, какие качества хотели бы найти в любимом человеке.

Уже немногие подвергают сомнению возможность с помощью научно-технических средств решать многие проблемы человеческих отношений.

Желающий представить себе свое будущее семейное счастье с помощью кибернетики отвечает на ряд вопросов анкеты, специально подготовленной социологами и психологами. А вычислительная машина сравнивает запросы соискателя с запросами и взглядами на жизнь всех участвующих в анкете. Определение одной счастливой пары на основе анкеты предусматривает в среднем полмиллиона математических и логических операций. И вот «электронная сваха» сообщает имена и основные данные двух наиболее подходящих друг другу спутников жизни. Дальнейшее зависит от них самих.

Еще один способ знакомства — совместные поездки. Их организует молодежное бюро путешествий, которое действует вот уже много лет.

«В настоящее время средний возраст невест 20 лет, женихов — 22 года, — говорит врач Людек Черный, заведующий одной из досупружеских консультаций.—Притом большинство из них знакомы до свадьбы в среднем два—шесть месяцев. У молодых не всегда бывает достаточно возможности и времени для более глубокого знакомства. Мы им в этом помогаем».

Сейчас в Чехословакии действует около 70 досупружеских консультаций. В каждой из них работают психолог, сексолог, юрист, генетик, социолог. С будущими супругами беседуют индивидуально, некоторым из них рекомендуют специальные тесты.

Магда ГРАБАКОВА.
ОРБИС—АПН.

НЕ ПО ВКУСУ

С волнением и интересом смотрели миллионы американцев киноэпопею «Великая Отечественная», или, как ее назвали в США, «Неизвестная война». Откровением назвала американская пресса этот 20-серийный фильм. Беспримерным документом — агентство Франс Пресс. Его хотело бы приобрести телевидение Франции, Италии, Испании, Австрии, Греции, Швеции, Норвегии, Дании, Финляндии, Швейцарии и других стран. Внимательно смотрят его в синхронном немецком переводе телезрители ГДР.

А вот западногерманские телевизионные компании отказываются от демонстрации этого разоблачающего фашизм фильма. Пресс-центр ЦДФ (Второе немецкое телевидение) заявил: картина, дескать, имеет тенденциозную направленность, и если ее показывать в ФРГ, то нужно было бы «подавать фильм и текст к нему иначе...»

Что ж, такая линия вполне согласуется с потоком литературы, расписывающей «подвиги» Гитлера, и фильмами, воспевающими «доблести» его воинства. С торговлей нацистскими сувенирами и неофашистскими шествиями по улицам западногерманских городов.

ФОТО-КАЛЕЙДОСКОП

Чаеводство — важная отрасль национальной экономики Индии. На его долю приходится девять процентов поступлений иностранной валюты. Индийский чай, особенно его высшие сорта — нилгири, ассамский, дарджилинский, — закупают свыше двадцати стран, в том числе Советский Союз.

НА СНИМКЕ: на чайной фабрике.

Фотохроника ТАСС.

Артур ГРАФ.

ШАЙТАН

РАССКАЗ

ЮРКА ВЕРНУЛСЯ с рыбалки заполночь, высыпал карасей в большую чашку и юркнул на полати, подальше от глаз матери. Под утро он проснулся. Отец ходил по комнате, курил и о чем-то шепотом рассказывал матери, Юрка расслышал: «Стрелка пришла... Шайтана не нашли...»

В левую сторону груди кольнуло, как иглой, стало трудно дышать.

— Шайтанушка, что с тобой? — шептал мальчик, укрывшись с головой, чтобы не было слышно, как он плачет.

Жеребенок родился, когда весна уже купала воробьев. Конюх Жунус, вернувшись с обеда, увидел в стойле у Стрелки, четырехгодовалой высокой кобылицы, черного тонконогого сосунка, который крутился вокруг матери и звонко ржал. Конюх удивился прыти новорожденного.

— Ай, сайтан! Ай, сайтан! — ворчал он, хлопая по шубе, в которой ходил круглый год.

Кличка Шайтан так и прилипла к жеребенку. Никому не удавалось подружиться с Шайтаном, кроме Жунуса да Юрки.

Когда отец захрапел, мальчик слез с полатей и, чтобы не греметь засовом, вылез в окно. Отвязав повизгивающего от нетерпения Мизгиря, он побежал через огород к конюшне. Стрелка жалобно заржала, ткнулась губами в мокрое от слез лицо мальчика и снова заметалась по загону. Юрка выдернул жерди, которыми закладывался выход, и вскочил на лошадь. Стрелка понеслась вперед...

С рассветом на конезавод стали собираться мужики, надо было искать жеребенка. Но когда прибежала Юркина мать и сообщила об исчезновении сына, все бросились искать мальчика.

Нашли Юрку только к обеду. Он тащил лежащего на зипуне со сломанной ногой Шайтана, которого нашел в барсучьих ямах. Мальчик еле держался на ногах, весь горел. Всю ночь Юрка бредил, звал на помощь, плакал. Наутро температура спала. Приподнявшись на локте, он оглядел комнату и вспомнил все происшедшее накануне.

Тут раздался осторожный стук в окно, и появилась голова Ваньки, сына заводского ветеринара.

— Юрка! Юр... Шайтана списали! Щас увезут за поскотину...

Дальше Юрка не слушал. Выпрыгнув в окно, он бежал к конюшням, не чувствуя под ногами хруста первых льдинок. У конюховки стояла телега, на ней лежал связанный Шайтан. Мальчик бросился к другу, расталкивая мужиков: — Не дам! Никому не дам!—кричал он каким-то чужим голосом, в упор уставившись на Ванькиного отца. Подбежавший Жунус закутал Юрку в свой полушубок, приговаривая при этом: «Жунус лечит, конь пудит. Ясна моря! Жунус много конь лечит и Шайтан лечит».

Жеребенка отдали конюху на лечение.

ДОЛГО ПРОЛЕЖАЛ ЮРКА с воспалением легких. Ежедневно к нему приходили одноклассники, приносили задания по всем предметам, рассказывали новости. Заходила соседская девочка Анька. Пойдет утром в школу и постучит в окно, из школы пойдет — заглянет...

Наконец, болезнь отступила.

А Шайтан к весне окреп и, как прежде, разбойничал в деревне, разгоняя телят и собак. Ветеринар конного завода написал заключение, что из Шайтана не будет полноценной кавалерийской лошади, и предлагал передать его в колхоз для полевых работ. Юрке удалось уговорить отца, главного коновода на заводе, оставить жеребенка.

Много сил потратили дед Жунус и Юрка на то, чтобы слабый жеребенок со сломанной ногой превратился, вопреки словам ветеринара, в хорошего коня. И Шайтан вырос сильным и красивым.

Как-то зимой конюхи, решив объездить коня, запрягли его в сани. Шайтан ринулся прямо через ограду, и сидевшие в санях полетели кто куда. Желающих рисковать больше не нашлось.

Долго Жунус и Юрка приучали коня к сбруе, водили по треку. Однажды Юрка водил коня по загону, разговаривая с ним, гладя по шее, и вдруг птицей взлетел в седло. Шайтан «дал свечу», стукнул воздух передними ногами, шарахнулся в сторону и встал, как вкопанный. Он топтался на месте, как бы обдумывая, как поступить дальше, и вдруг с огромной скоростью помчался в арку ворот, чтобы сбить селока. Юрка понял намерение коня и оттолкнулся от седла.

Очнувшись, Юрка увидел столпего над ним Шайтана, который как бы просил прощения, касаясь губами лица друга. Месяц Юрка носил руку в бинтах, но на коня не обижался.

Весной подростков определили в пастухи, и они откочевали на дальние выпаса за Налобиху. Юра не скучал по дому, в стане вечерами было весело, вот только Аньку вспоминал все чаще. Летним вечером украдкой отвел Шайтана за стан, вскочил на него и, пригнувшись к самой гриве, вихрем помчался в деревню. У Анькиного дома он осадил коня, крутнул его на месте и скрылся за поскотиной...

...Юрка возвращался на выпас, не заезжая в деревню. В стане творилось что-то непонятное. Несмотря на раннее утро, все табуны были собраны в загон. Пыль стояла—не продохнуть. Все было в движении, но не было слышно криков пастухов и резких выстрелов бичей. Парень подошел к будке, у которой стояли люди и разговаривали шепотом, будто при покойнике. Юрка толкнул Федьку-Гвоздя, который стоял здесь же.

— Чо?!

— Война, — выдохнул тот.

ПЕРВУЮ ПАРТИЮ КОНЕЙ СОПРОВОЖДАЛ НА ФРОНТ Юркин отец. Шайтана же забраковали. На него в военкомате выдали «белый билет». К зиме первого года войны на конном заводе не осталось ни одного опытного конюха, и повзрослевший Юрка остался за старшего. Он рвался на фронт. Занять место отца, погибшего в первые дни войны.

С очередной партией коней на отправной пункт Юрка привел и Шайтана. Сегодня парень решил во что бы то ни стало дождаться, когда освободится военком.

К вечеру колонну отправили на станцию. В военкомате стало свободно. Майор налил в кружку кипятку, макнул сухарь и задумчиво посмотрел вслед удаляющейся колонне. По тротуару возле военкомата ходил парень в стареньком полушубке, хлопал себя по бокам от холода и притопывал ветхими валенками.

— Это что за часовой? — спросил военком у своего вездесущего писаря.

— Это тот парень, товарищ майор, что со своей лошадью...

— Да что за лошадь со сломанными ногами? Разве что дым возить, — перебил его ветеринар, сидевший здесь же. Он-то и выдал «белый билет» на Шайтана.

— Товарищ майор, это сын погибшего главного коновода. Он просится на фронт со своим конем, но он у нас идет по брони, да и молод еще, — продолжал писарь.

— Позовите его, — сказал военком, задумчиво глядя в окно. Майор хорошо знал Юркиного отца. Юрка вошел и вытянулся по-военному у дверей. Военком налил в кружку чаю, бросил последние три куска сахару, положил сверху сухарь и протянул парню.

— Благодарствую, я сладкий не пью.

— Пей, а я пока посмотрю твоего коня. Юрка вылетел на улицу, вскочил на Шайтана, перед окном поднял его на дыбы, крутнул юлой и галопом понесся по дороге. На всем скаку проскользнул под брюхом лошади и снова влетел в седло. Резко осадив Шайтана, повернул назад, к военкомату. Перед окном конь взвился свечой и выбросил вперед ноги, как бы приветствуя смотревших из окна.

Военком был поражен. Подобное он видел только в цирке. Некоторое время он стоял неподвижно, потом резко повернулся к ветеринару.

— Такого коня—в инвалиды?! Оформить на фронт!

ЭСКАДРОН, В КОТОРЫЙ ПОПАЛ ЮРКА, выполнял спецзадание, а Юрка оказался далеко не последним воином.

Когда начались боевые действия, слух об эскадроне быстро распространился по всему фронту. О нем ходили легенды. Через несколько месяцев Юрка был назначен командиром взвода «шайтанов», как сразу же, после первого боя окрестили взвод.

В одну из темных осенних ночей «шайтаны» ворвались в поселок, где отояла немецкая мотопехота и минометчики. Юрка зорко следил за ходом боя. И только когда вспыхнули склады с продуктами и бензином, он дал команду к отходу. Сам он уходил последним. За околицей командир соскочил с коня и залег в канаве, чтобы прикрыть отход. Фашисты открыли огонь из минометов. Первый взрыв глухо бухнул далеко позади. Второй снаряд разорвался грязным фонтаном прямо перед Юркой. Он почувствовал толчок в грудь. Очнувшись, увидел глубокое синее небо и плавающего в нем коршуна. Дотронулся до головы, она была липкой и чужой. Он не чувствовал своих ног и, приподнявшись, увидел только один сапог. Снова теряя сознание, увидел бегущих к нему пригибающихся к земле своих солдат.

...Куда податься после госпиталя? Родную деревню сожгли фашисты, конный завод эвакуирован в Сибирь, да и кому нужен инвалид, без ноги, без глаза, с поврежденной рукой.

В сердце жила Анька. Но солдат жил воспоминаниями о ней. Она должна быть счастлива. Он не имеет права прийти к ней таким. Все-таки после госпиталя Юрка поехал в Сибирь, куда был эвакуирован конный завод, чтобы хоть издали, хоть разок взглянуть на ту единственную, родную и проститься с ней навсегда.

ОН ВЫШЕЛ ИЗ ВАГОНА НА СТАНЦИИ ОВЧИНСКАЯ и присел на скамейку прямо на перроне, обдумывая, что делать дальше. К нему подошел человек, присел рядом на скамейку. Солдату стало стыдно за свою минутную слабость. Он достал из кармана кисет, свернул «козью ножку». Подал кисет соседу и чуть не выронил его. Сразу узнал полушубок деда Жунуса.

Дед, набив трубку солдатской махрой и уставившись подслеповатыми слезящимися щелками глаз куда-то вдаль, начал свой монотонный рассказ, который много месяцев подряд повторял проезжим солдатам здесь, на вокзале. Когда немцы захватили конезавод, где оставался табун жеребят, которых не успели эвакуировать, Жунус и Анька угнали жеребят ночью в гари. Долго фашисты искали табун, который как сквозь землю провалился, но на след все же напали. И тогда Жунус разбил табун на две части, чтобы сбить с толку погоню. Фашистам удалось схватить Аньку. Долго издевались они над девушкой, а потом повесили на глазах односельчан.

Старик спросил, не встречал ли он где-нибудь Юрку. Жунус должен найти парня, рассказать ему про Аньку.

— Просила! Да ведь я старый теперь. Людей не узнаю...

Уголек, согревавший солдата, угас. Но Юрка решил все-таки взглянуть на конный завод.

Загоны были пустыми и ветхими. Солдат стоял посреди ограды, уронив голову на грудь, не в силах удержать жгучую слезу, которая застыла на щеке. Он тяжело повернулся, окинув взглядом конюшни, и, сильно налегая на костыли, запрыгал к воротам. И вдруг Юрка услышал ржание. В сердце кольнуло. Он быстро повернул голову и увидел несущегося к нему жеребенка. Жеребенок крутнулся вокруг солдата, будто приглашал его побегать с ним. А Юрка щурился и усиленно что-то вспоминал, но никак не мог вспомнить. Тут он услышал рядом с собой голос, который сразу узнал.

— Ай, сайтан! Ай, сайтан! — ворчал дед Жунус, хлопая себя по бокам.

Солдат вздрогнул. Перед глазами в одно мгновение пронеслось детство. Шайтан... Он вспомнил своего друга лежащим с разорванным брюхом в тот роковой осенний день. Как же он сразу не понял, что жеребенок похож на его Шайтана? Юрка взял костыли в одну руку, а свободной ухватил жеребенка за гриву, притянул к себе. Потом вдруг выпрямился, расправил грудь, посмотрел вдаль. Неожиданно для самого себя Юрка громко и твердо сказал:

— Мы с тобой, дед, еще повоюем!.. Пусть фашисты не думают, что нет «шайтанов»! Они есть! Они будут!..

Их нравы

ЖЕСТОКИЕ ИГРЫ

ГДЕ-ТО РЯДОМ один за другим прозвучали три выстрела. Затем взорвалась граната. Из-за кустов выскочили несколько человек в куртках маскировочного цвета. Закипела схватка...

Происходило это не на поле боя, не на учебном полигоне и даже не на киноплощадках Голливуда. Место действия: окрестности Нового Орлеана на юге Соединенных Штатов. Действующие лица: группа взрослых людей, решивших «поиграть в войну».

Они называют себя «ББ бойцы». Каждый месяц собираются вместе и разрабатывают сценарий будущего «сражения», выбирают «театр военных действий» и определяют характер «маневров». Если возникает спор, то они консультируются со своими «святцами»—уставом, составленным еще пять лет назад руководителями «бойцов» — Джимом Болдуином и Алфи Бутом.

Десятистраничный документ определяет «правила ведения войны». В нем, в частности, записано, что враг считается убитым, если его трижды поразить из специальной винтовки ББ, взорвать рядом с ним порошковую имитационную гранату или ткнуть в рукопашной схватке резиновым штыком. Всем предписывается иметь защитные маски из плексигласа или мелкой металлической сетки, потому как травмы не исключаются. Это чтобы почувствовать, что на войне как на войне.

Итак, по восемь—двенадцать часов эти любители острых ощущений выслеживают, преследуют, прячутся, стреляют и дерутся. Еще подсчитывают «убитых». Спрашивается, зачем?

Вот что говорит двадцативосьмилетний Аллан Лорбер: «Это единственная игра, которую я знаю и которая покоряет мое воображение. Я не размышляю над этим. Мне просто нравится...»

Они действительно не задумываются, почему их влечет эта «война почти всерьез», где можно на мгновение испытать холодный озноб от страха смерти, пусть не настоящей, где можно охотиться с оружием, пусть не огнестрельным, на другого человека, где чувствуешь, как в тебе пробуждается инстинкт самосохранения, диктующий: убей врага, чтобы выжить.

Как-то один американский психолог, оценивая воздействие пропаганды насилия в США на молодежь, выразил опасение, что «воинственность может стать чертой нашего национального характера, лишенной морального и политического содержания». И то, что синдром воинственности проявился сейчас в группе «ББ бойцов», членов которой не отнесешь к социально опасным элементам американского общества, показывает, что это мрачное пророчество не лишено оснований.

В. МИХЕЕВ.
(АПН).

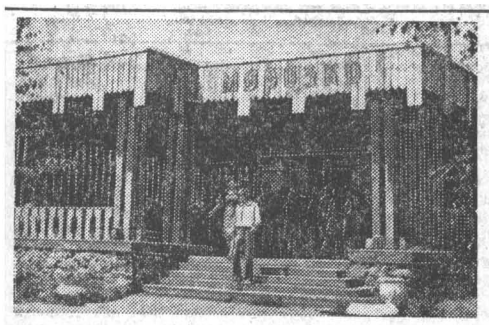

Воскресный фоторепортаж

МОРОЖЕНОЕ ЛЮБЯТ ВСЕ

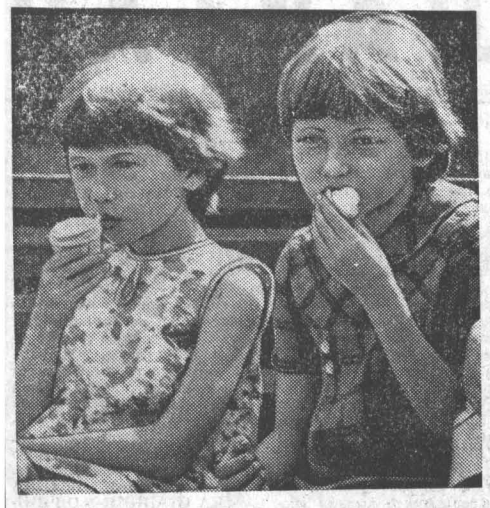

ЖАРКО! СЕЙЧАС БЫ МОРОЖЕНОГО! Попытаемся его найти, тем более, что недалеко находится кафе-мороженое.

«Мороженого нет», — сообщает написанное от руки объявление. Летнее кафе, расположенное у парка «Трансмаш», может предложить лишь бельяши и томатный сок. Но в тридцатиградусную жару не хотелось почему-то ни того, ни другого. Хотелось мороженого.

— Только что звонила на гормолзавод, — охотно рассказывает продавец Надежда Григорьевна Ковловская, — мороженое обещают подвезти, как обычно, к двум часам. Может, подождете?

Нет, будем искать дальше.

А вот и другое кафе-мороженое, специализированное на продаже «сладкого холода»,—у магазина «Смена». Длинная очередь, в которой стоят вместе и взрослые и дети, продвигается очень медленно. Зато есть возможность внимательно изучить меню. Оно, надо заметить, могло быть и разнообразнее. Сегодня предлагается фруктовое мороженое с малиновым вареньем, фруктовое мороженое с шоколадом, просто фруктовое мороженое...

Отстояв тридцать минут в очереди, покупаю, наконец-то, фруктовое мороженое с малиновым вареньем. Подают его в... пластмассовой миске. Миска эта до того огромна, что при желании в нее можно взять не одну, не две порции, а килограмма полтора.

В торговом отделе горисполкома, куда я обратился с вопросом, где барнаульцы могут съесть порцию-другую мороженого, мне ответили:

— В основном на улице.

Оказывается, в городе имеются сейчас всего три летних кафе, в которых всегда должно быть мороженое. Правда, на улице Новой у магазина «Ткани» было еще одно кафе-мороженое. Но руководители Железнодорожного треста столовых подсчитали, что пивной ларек дает больше прибыли. И вместо мороженого здесь торгуют пивом и вином.

Скоро начнут обслуживать покупателей летние кафе-мороженое на Черемушках. В нынешнем году должны быть построены два кафе в Октябрьском районе Барнаула. Ясно, что положение с этими кафе изменяется, и изменяется к лучшему.

А как обстоят дела с производством «сладкого холода»? Вот что рассказала инспектор торгового отдела Барнаульского горисполкома Любовь Николаевна Есева:

— Молочные заводы еще не полностью удовлетворяют заявки торговли на мороженое. Так, в первые дни августа его вырабатывалось в 2—3 раза меньше, чем требовалось горожанам. Большие надежды мы связывали с пуском нового гормолзавода, ведь там установлено мощное оборудование по производству мороженого. Но за весь июль на нем выработано всего 10 тонн. Это капля в море.

Действительно, если учесть, что за прошлый месяц барнаульцы съели ни много ни мало 147 тонн мороженого.

Жарко! Как хорошо, что есть на свете мороженое. Мороженое любят все.

В. ВОЛОДИН.
Фото А. Павлушкина.

Завершаются летние каникулы. Более тысячи ребят весело отдохнули, укрепили здоровье в пионерском лагере «Гренада» Барнаульского котельного завода, где очень много внимания уделяется спортивной закалке детворы.

БОЛЕТЬ... СПОРТОМ

Для «Гренады» за словами «спорт», «спортивные соревнования» стоят не отдельные разовые мероприятия. Лагерь по праву считается спортивно-оздоровительным, а спорт, игры здесь не просто одна из форм проведения досуга, а скорее —образ жизни каждого из гренадовцев.

Кульминационным моментом спортивной жизни второго сезона стало проведение малых олимпийских игр «Кубок дружбы». Силами мерялись три лагеря — «Гренада», «Юбилейный» Барнаульского шинного и «Рассвет» станкостроительного заводов. В программу малой олимпиады были включены легкая атлетика, футбол, плавание, теннис и пионербол.

В лагере—два бассейна, все водные процедуры и соревнования проводятся под наблюдением и руководством плаврука Вячеслава Николаевича Куликова.

За здоровье и полноценный отдых детей несут ответственность все работники лагеря. Но четверо из них непосредственно организуют и регламентируют спортивную жизнь. Это уже упомянутый В. Н. Куликов и трое физруков. Старший физрук Александр Николаевич Федяев работает в лагере вот уже десятое лето.

Особого упоминания заслуживает десятый отряд «Дельфин». Им руководят педагоги ДСШ «Дельфин» Сергей Андреевич и Людмила Михайловна Сафоновы. Все «дельфинята» — кандидаты в детскую спортивную школу. Отряд живет по особому режиму. Подъем и отбой — на полчаса раньше других. Два раза в день — тренировки. Утром — на суше, вечером — в воде. День расписан по минутам, у детей воспитываются собранность, воля, они приобретают за сезон отличную спортивную форму.

Начиная с пятого, шестого отрядов, увлечение спортом становится всеобщим. Девочки шестого отряда держат первенство лагеря по пионерболу.

Ребята из второго отряда учатся в разных городских школах и всегда с нетерпением ждут лета, чтобы встретиться со старыми лагерными друзьями. Здесь уже немало «заслуженных» спортсменов.

О. ГРАКОВА.

И СПЕЦОВКУ ПРИХВАТИЛИ...

Хорошо пойти в отпуск летом. Хочешь — поезжай на Кавказ, хочешь — на Чарыш. Можно и в собственном саду неплохо отдохнуть. Помидоры, малина, птички поют, как в раю...

А вот А. И. Кузьмин, электросварщик СУ-37 треста Алтайпромстрой, своим отпуском остался недоволен, хотя есть вокруг него и помидоры, и «блоки, и малина. Омрачает его одно — не знает он, чем займется, выйдя на работу.

Дело в том, что однажды, незадолго до отпуска, пришел Кузьмин на объект, глядь, а работать-то ему и нечем. Сварочный агрегат исчез. Кузьмин туда-сюда — нет. Как корова языком слизнула.

Что же по этому поводу предприняли? Тревогу забили, милицию на ноги поставили? Как бы не так. Нет? Значит, украли. Искать? Да где же его теперь найдешь? Разводят руками. Будто потерялась пуговица или скрепка канцелярская, которым цена копейка за горсть.

Целый месяц ходил Кузьмин на работу и загорал. Не то, чтобы он ходил в купальном костюме, но и не в рабочей спецовке — ее утащили вместе с агрегатом. А другой не дают. «Вот если бы она у тебя сгорела,—говорят,—тогда другое дело. А так—извини...».

И до того надоел всем Кузьмин своими претензиями, что его делом решили заняться всерьез. И... отправили в отпуск. Глядишь, за месяц что и переменится. А может, и агрегат вары обратно прикатят...

Но вот уже и отпуск кончается, а перемен все нет. Второй отпуск по закону не положено давать, а до пенсии Кузьмину еще далеко. И что теперь с ним делать, никто не знает.

А. ГЕРАСИМОВ.

ВОПРОС ПО СУЩЕСТВУ.
Рисунок Д. Безуглова.

«Были когда-то и мы рысаками...»
Фотоулыбка И. Князева.

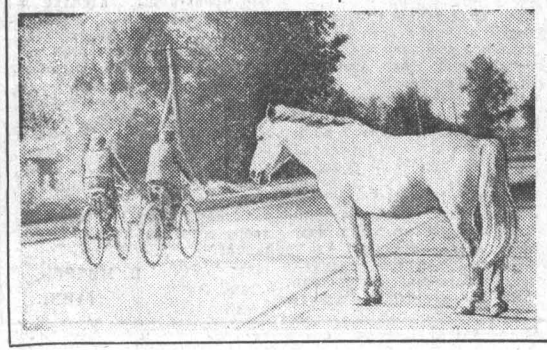

ГДЕ ЭТОТ ДОМ?

Знаете ли вы, что на улице Горской два дома имеют одинаковый номер 114 и столько же домов—номер 205? Или, например, что владельцы усадеб под номерами 418 и 722 по улице Красноярской оказываются почти что ближайшими соседями?

Такие чудеса с адресами в Ленинском районе Барнаула— не редкость. С прошлого года началась здесь кампания по упорядочению вконец запутанной нумерации домостроений. Но идет она такими темпами, что конца ей, увы, не видно.

Не такая уж большая беда, если домовладельцу в этой номерной сумятице почтальон вручит по ошибке крупный денежный перевод. А если, не дай бог, пожар? Вы станете ждать пожарных в одном месте, а они сломя голову помчатся в другое...

Не пора ли завершить, наконец, однозначную «прописку» домов в Ленинском районе?

П. КОРОВИН,
работник оползневой станции Алтайской гидрологической экспедиции.

ЗАВТРА ИСПОЛНЯЕТСЯ 150 ЛЕТ СО ДНЯ РОЖДЕНИЯ ВЕЛИКОГО РУССКОГО ФИЗИОЛОГА ИВАНА МИХАЙЛОВИЧА СЕЧЕНОВА. Тонкий экспериментатор и широкий мыслитель, педагог и популяризатор науки, передовой человек своего времени, Сеченов и теперь интересен нам не только как классик русской науки, но и как источник живой мысли, из которого черпает знания ни одно поколение советских ученых.

Иван Михайлович Сеченов за свою не очень длинную жизнь удивительно много успел. В его трудах мы находим фундаментальные данные по изучению физиологии центральной нервной системы, органов чувств, нервно-мышечной системы, электрофизиологии.

Наш календарь

УЧЕНЫЙ, МЫСЛИТЕЛЬ, ПЕДАГОГ

Последовательное развитие и обоснование в трудах И. М. Сеченова получило учение о взаимодействии внешней среды и организма. Ученый рассматривает значение среды для формирования личности, мировоззрения не отвлеченно, а совершенно конкретно, в зависимости от тех социальных условий, в которых растет и воспитывается человек.

Признавая ведущую, направляющую роль социальных факторов в формировании характера, умственного и морального развития человека, Сеченов тем самым выступал против расовых теорий, проповедующих интеллектуальное неравенство людей различного цвета кожи. Он выступал за такое социальное устройство общества, которое «должно заботиться о просвещении разума своих членов, должно учить их добру, правде и труду и непременно примером, потому что моральное чувство, подобно эстетическому, требует неизбежно наглядного обучения».

Богатое научное наследие оставил И. М. Сеченов в области физиологии головного мозга. Им открыто явление торможения в центральной нервной системе, вошедшее во все руководства и учебники физиологии под именем «сеченовского торможения», он автор явления суммации возбуждения в нервной системе. Исследования И. М. Сеченова по электрофизиологии головного мозга являются основополагающими.

И. М. Сеченов основал ряд новых направлений в физиологии и медицине, получивших наибольшее развитие в советский период: физиологию и гигиену труда, питания, авиационную физиологию и психофизиологию.

В наследии ученого мы находим философские труды. Он впервые строго научными путями начал исследование сложных и таинственных процессов психики. «В стремлении подчинить материалистическому трактованию «область, окутанную до тех пор сплошным туманом мистики, заключается его главная заслуга — колоссального научного и общественного значения», — писал ученик И. М. Сеченова М. Н. Шатерников. Сеченовские труды: «Рефлексы головного мозга», «Кому и как разрабатывать психологию», «Элементы мысли» и другие —развивали материалистический взгляд на психическую жизнь, все проявления которой, по представлениям Ивана Михайловича, основаны на рефлекторной деятельности головного мозга. Эти революционные для того времени воззрения дали мощный толчок физиологическим исследованиям, сформировавшимся в дальнейшем в учение И. П. Павлова о высшей нервной деятельности.

Наиболее полно материалистические взгляды И. М. Сеченова на психическую деятельность человека раскрыты им в трактате «Рефлексы головного мозга» (1863 г.). Это было и научное и политическое произведение, оставившее глубокий след в общественной жизни.

Вершиной его теоретических, философских обобщений в области научной психологии явилась работа «Элементы мысли». Эта книга привлекла внимание В. И. Ленина. В декабре 1903 года он писал из Женевы М. А. Ульяновой: «Дорогая мамочка!.. Я попрошу... купить мне некоторые книги. О русско-французском словаре я писал. Добавлю еще Сеченова «Элементы мысли» (недавно вышедшая книга)».

Весьма важно отметить, что И. М. Сеченов был не только выдающимся ученым, но и блестящим педагогом, просветителем и воспитателем молодежи. Видное место в его научно-педагогической деятельности занимала преподавательская работа в стенах медико-хирургической академии, в Новороссийском, Петербургском и Московском университетах.

Алтайские ученые высоко чтут память о Сеченове. В дни празднования юбилея в алтайских вузах организуются выставки работ, пройдут конференции, посвященные жизни и деятельности великого русского физиолога-материалиста.

Н. ДЕЕВ,
заведующий кафедрой физиологии Алтайского сельскохозяйственного института, доцент.

НОВЫЕ СЫРЫ

Около 80 процентов выпускаемого в стране сыра Советский производится на предприятиях Алтая. Краевой филиал ВНИИ маслосродельной промышленности выполнил ряд исследований по повышению качества и эффективности производства этого вида продукции. В результате усовершенствования технологии срок изготовления сыра Советский сократился с четырех месяцев до трех без ущерба для качества. Это позволит увеличить количество продукции на существующих производственных площадях. Полностью разработана технология нового вида сыра Бийский, и в этом году начнется его массовый выпуск. К 1980 году на прилавках магазинов появится сыр Восточный, технология изготовления которого сейчас разрабатывается.

ЖИДКОСТЬ С «ЖЕЛЕЗНЫМ ХАРАКТЕРОМ»

Обыкновенный, на первый взгляд, булыжник плавал среди волн на поверхности сосуда, наполненного жидкостью. Но это не было покушением ученых на закон Архимеда. Как только сосуд отставили в сторону, волны мгновенно улеглись, а камень, как ему и положено, мгновенно пошел ко дну: сосуд стоял на магните.

Таким необычным способом ученые Института тепло- и массообмена АН БССР продемонстрировали корреспонденту ТАСС Д. Патыко возможности ферромагнитной жидкости выталкивать на поверхность предметы, удельный вес которых больше ее собственного. Это удивительное свойство воды, масла или керосина, особым способом «замешанных» на мельчайших частичках железа, легло в основу новой технологии обогащения руды.

Минск.

«ЗА БОЛЬШУЮ МЕЛИОРАЦИЮ» № 32

В этом номере спецвыпуска «Алтайской правды» комментируются итоги соревнования подразделений объединения Алтайводстрой за семь месяцев. Плодотворнее всех трестов работал в июле Барнаулводстрой, освоивший сверх плана 126 тысяч рублей. Перекрываются задания на стройке Кулундинского канала, недовыполняются — на второй очереди Алейской оросительной системы. Впрочем, у строителей Кулундинского, как говорится в одной из корреспонденций, есть и долги — недоделки второй очереди канала.

Жизни и труду студенческих строительных отрядов на объектах Каменьводстроя посвящен большой фоторепортаж, передовому опыту строительства зданий насосных станций — корреспонденция главного специалиста Алтайгипроводхоза Н. Исупова. Среди других материалов—сообщения о вводе орошаемых площадей, соревновании выскатели, заметка бригадира скреперистов Родинской ПМК В. Варакова об участии в строительстве Кулундинского канала (их первым вкладом будет три километра готового русла), фотоинформации.

Киноанонс

«ЕМЕЛЬЯН ПУГАЧЕВ»

На студии «Мосфильм» по сценарию Эдуарда Володарского режиссер Алексей Салтыков поставил фильм, посвященный вождю самого крупного в истории России крестьянского восстания Емельяну Пугачеву.

Картина рассказывает о двух годах жизни Пугачева, которые были «звездными годами» его жизни. Один из первых эпизодов фильма—Пугачев объявляет себя императором Петром III, якобы спасшимся от смерти. А заканчивается картина кадром удаляющейся от зрителя деревянной клетки на колесах, в которой Емельян Иванович отправляется в свой последний путь — на плаху.

Хотя образ Емельяна занимает в картине центральное положение, в фильме идет анализ ситуации в стране, крестьянской войны и трагической ее сути.

В роли Пугачева снимался народный артист СССР Евгений Матвеев. Актеру удалось показать своего героя живым, противоречивым человеком. Он был разным, Пугачев: и суманным, порой совсем мягким человеком. А чаще — твердым и стойким. Но главное в нем было то, что боролся он не за свою долю, а за лучшую долю других людей.

Главного врага Пугачева — императрицу Екатерину II сыграла Вия Артмане. В фильме много и других исторических персонажей.

В фильме заняты замечательные актеры Тамара Семина, Петр Глебов, Игорь Горбачев, Ольга Прохорова, Григорий Григориу, Виктор Павлов и другие.

И. МАМАТКИНА.

Зам. редактора
В. ЧИЛИКИН.

ЧТО? ГДЕ? КОГДА?

СПРАВОЧНЫЙ ОТДЕЛ «АЛТАЙСКОЙ ПРАВДЫ»

ТЕЛЕВИДЕНИЕ

ВОСКРЕСЕНЬЕ
12 АВГУСТА

ПЕРВАЯ ПРОГРАММА
МОСКВА

10.00 — «Время». Информационная программа. 10.40 — «На зарядку становись». 11.05 — Играет лауреат международных конкурсов В. Кастельский. 11.30 — «Будильник». 12.00 — «Служу Советскому Союзу!» 13.00 — «К Международному году ребенка». Телевизионный документальный фильм «Я, гражданин Советского Союза». 13.50 — Мультипликационный фильм «Самоделкин под водой». 14.00 — «Музыкальный киоск». 14.30 — «Сельский час». 15.30 — «Театральный спектакль». Э. Брагинский, Э. Рязанов — «Сослуживцы». Спектакль Московского академического театра им. В. Маяковского. 17.45 — «Клуб кинопутешествий». 18.45— «Сегодня — День строителя». Беседа с министром монтажных и специальных строительных работ СССР Б. В. Бакиным. 19.00 — Музыкальная программа к Дню строителя. 19.45 — «Международная панорама». 20.40 — «На арене цирка». 21.25 — «Советский Союз глазами зарубежных гостей». 21.40 — «Для вас, труженики села». Концерт. 22.30 — «Время». Информационная программа. 23.05 — Чемпионат СССР по футболу. «Спартак» — «Торпедо». Передача с Центрального стадиона им. В. И. Ленина. 0.35 — Новости.

ПОНЕДЕЛЬНИК
13 АВГУСТА

ПЕРВАЯ ПРОГРАММА
МОСКВА

10.00 — «Время». Информационная программа. 10.40 — Утренняя гимнастика. 11.05 — Программа мультипликационных фильмов: «Фантик», «Дудочка и кувшинчик». 11.35 — Фильм—детям. «Славный парнишка». Телевизионный художественный фильм. 12.55 — «В мире животных». 13.55 — Новости. 14.00 — Перерыв. 16.00 — Новости. 16.20 —«Твой труд—твоя высота». Программа документальных фильмов. 17.15 — «Мамина школа». 17.45 — «Всему начало — плуг и борозда». По материалам заседания выездного секретариата правления Союза писателей РСФСР в г. Костроме. 18.20—Концерт солистов Бурятского театра оперы и балета.

БАРНАУЛ

18.45—«Экран новостей». 19.00 —«Народный контроль действует»—«На контроле—жатва-79».

МОСКВА

19.30 — «Пятилетка. Год четвертый». «Нефть Томского севера». Принимает участие первый секретарь Томского обкома КПСС Ю. К. Лигачев. 20.15—«Народное творчество». Телевизионное обозрение. 21.10 — «60 лет советскому кино». 22.30 — «Время». Информационная программа. 23.05 — Чемпионат мира по современному пятиборью. Верховая езда. Передача из Будапешта. 23.40 — Выступление эстрадно-симфонического оркестра Центрального телевидения и Всесоюзного радио под управлением народного артиста СССР Ю. Силантьева и ансамбля советской песни под управлением заслуженного артиста РСФСР В. Красноцекова. 0.10 — Новости.

ВТОРАЯ ПРОГРАММА
МОСКВА

18.45 — Встреча школьников с заслуженным мастером спорта СССР парашютисткой А. В. Жмельницкой.

БАРНАУЛ

19.30 — «Будь осторожен на воде». Научно-популярный фильм. 19.40 — «Мелодии и ритмы». Фильм-концерт. 20.10—«Поэтические страницы». У нас в гостях Ираида Потехина. 20.40—Киножурнал. 20.50 — «Экран новостей». 21.05 — В. Шекспир. «Кориолан». Телеспектакль.

РАДИО

ВОСКРЕСЕНЬЕ
12 АВГУСТА

8.15 — Обзор «Алтайской правды». 11.15 — Концерт для передовиков уборки. 11.30 — «Юный ленинец». Пионерская радиогазета. В выпуске: «В разгаре пятая трудовая четверть» — рассказываем о работе ученической производственной бригады Леньковской средней школы Благовещенского района, письма юнкоров. «Маршрутами пионерского лета» — «Юный ленинец» в гостях у юных прессостроителей и гайдаровцев. «Прочти эту книгу» — знакомим с книгой Черкашина «Клянусь землей и солнцем».

МОСКВА

12.15 — Выступает Государственный ансамбль песни и танца Карельской АССР «Кантелет». 12.30 — «Театр у микрофона». Ш. Бомарше — «Безумный день, или Женитьба Фигаро». Спектакль Московского театра сатиры. 15.00 — Международные обозреватели за «круглым столом». 15.30 — Арии, романсы и русские песни в исполнении М. Д. Михайлова.

БАРНАУЛ

19.15 — «Вечерний Алтай». Стихи о строителях. «На киноэкранах края». «Новые экспозиции» (музей изобразительных и прикладных искусств, выставочный зал в Барнауле).

МОСКВА

20.00—«Композитор Р. Вагнер». Музыкальная передача. 21.20 — «Мелодия и ритм». Эстрадная программа. 22.00 — Из устных рассказов И. Андроникова. «Первый раз на эстраде».

КИНО

«МИР» (автоответчик 5-64-95). Новый цветной широкоформатный художественный фильм «ЕМЕЛЬЯН ПУГАЧЕВ» (1—2 серии) — в 9-30, 13, 16-30, 20. 13 августа — «ЕМЕЛЬЯН ПУГАЧЕВ» (1—2 серии) — в 9-30, 13, 16-30, 20 (премьера).

«РОССИЯ». «СПОРТ... СПОРТ... СПОРТ...» — в 10 (для детей). «ВЕРСИЯ ПОЛКОВНИКА ЗОРИНА» — в 9, 10-45, 11-45, 12-30, 13-30, 14-15, 15-15, 16, 17, 17-45, 18-45, 19-30, 20-30, 21-15 (удл. сеанс), 22-15. 13 августа — «ВЕРСИЯ ПОЛКОВНИКА ЗОРИНА» — в 9, 10, 10-45, 11-45, 12-30, 13-30, 14-15, 15-15, 16, 17, 17-45, 18-45, 19-30, 20-30, 21-15 (удл. сеанс), 22-15.

«РОДИНА». «АЛЕНЬКИЙ ЦВЕТОЧЕК» — в 11 (для детей). «КАПКАН» — в 10, 12, 13, 14, 16, 17, 18, 20 (удл. сеанс), 21 (удл. сеанс), 22. «СЛЕД РОСОМАХИ»—в 15, 19. 13 августа — «ТРАССА» — в 9, 11, 13, 15, 17, 19, 21 (удл. сеанс).

«ЮНОСТЬ». «АРМИЯ ТРЯСОГУЗКИ СНОВА В БОЮ» — в 10 (для детей). «КАПКАН» — в 15-30, 17-30, 21-30 (удл. сеанс). «ГОРБУН» — в 11-30, 13-30, 19-30. 13 августа — широкоформатный художественный фильм «ЕМЕЛЬЯН ПУГАЧЕВ» (1—2 серии) — в 10, 13, 17, 20.

«ЧАЙКА» (автоответчик 4-45-17). 12, 13 августа для детей — «НА ДИКОМ ЗАПАДЕ» — в 9-30. «ВЕРСИЯ ПОЛКОВНИКА ЗОРИНА» — в 11, 13, 15, 17, 19, 21 (удл. сеанс). 13 августа — «КАПИТАН» — в 11, 13, 15, 17, 19, 21 (удл. сеанс).

«ПИОНЕР». «НА ДИКОМ ЗАПАДЕ» — в 9-30, 11-20, 15, «СВИСТАТЬ ВСЕХ НАВЕРХ!» — в 13-10, 17. «ПУТЬ В «САТУРН», «КОНЕЦ «САТУРНА» (1—2 серии) — в 19. 13 августа — «МАМА»— в 9-30, 11-20, 13-10, 15, 17. «КЛЮЧ БЕЗ ПРАВА ПЕРЕДАЧИ» — в 19, 21.

«АЛТАЙ». «МАЛЬЧИК И ОКЕАН»—в 13 (для детей). «КАПИТАН» — в 15, 17, 19, 21 (удл. сеанс). 13 августа — «ЧУЖОЕ СЕРДЦЕ» — в 15, 17, 19, 21 (удл. сеанс).

«ЗАРЯ». «НУ, ПОГОДИ!» — в 11-30 (для детей). «КАПИТАН» — в 13, 15, 17, 19, 21. 13 августа — «ПОТОМУ ЧТО Я АЙВАР ЛИДАК» — в 13 (для детей). «ДЕНЬ ДЛЯ МОЕЙ ЛЮБВИ» — в 15, 17, 19, 21.

«ЛУЧ». «ПОТОМУ ЧТО Я АЙВАР ЛИДАК» — в 11-20 (для детей). «УЧЕНИК ЭСКУЛАПА» — в 9-30, 13-10, 15, 17, 18-45 (удл. сеанс), 21. 13 августа — «ВДАЛИ ОТ РОДИНЫ» — в 9-30 (для детей). «КАПИТАН» — в 11-20, 13-10, 15, 17, 18-45, 21.

ДВОРЕЦ КУЛЬТУРЫ ШИННИКОВ. «ЯСНЫЕ КЛЮЧИ» — в 13 (для детей). Навстречу 60-летию советского кино. «ТИХИЙ ДОН» (3-я серия) — в 15. «ЛЮБАША» — в 17, 19, 21.

ДВОРЕЦ КУЛЬТУРЫ ХИМИКОВ. «ГРАН ПРИ»—в 13 (для детей). «ЖЕСТОКОЕ ЛИЦО НЬЮ-ЙОРКА» — в 15, 17, 19, 21 (удл. сеанс).

ДВОРЕЦ КУЛЬТУРЫ КОТЕЛЬЩИКОВ. «ЛЮБОВЬ И ЯРОСТЬ» — в 15, 17, 19, 21.

ДОМ КУЛЬТУРЫ ВОС. «БЕЙ, БАРАБАН!» — в 15 (для детей). «БЕЗОТЦОВЩИНА» — в 17.

КЛУБ ЗАВОДА «ТРАНСМАШ». «НА ГОРЕ СТОИТ ГОРА» — в 13-30 (для детей). «В КЛЕШНЯХ ЧЕРНОГО РАКА» — в 15, 17, 19 (удл. сеанс), 21. В парке — вечер танцев — в 21.

КЛУБ МЕЛАНЖЕВОГО КОМБИНАТА. «ДОКТОР АЙБОЛИТ» — в 13 (для детей). «ПОЗДНЯЯ ЯГОДА» — в 15, 17, 19, 21.

АЭРОФЛОТ

ВНИМАНИЮ АВИАПАССАЖИРОВ И ГРУЗООТПРАВИТЕЛЕЙ!
ТОЛЬКО 13, 14 и 15 АВГУСТА будет выполняться дополнительный рейс на самолете АН-24
БАРНАУЛ — НОВОСИБИРСК.
Время вылета из Барнаула — 17-10 (время московское).
Служба организации перевозок Барнаульского авиапредприятия.

В ОБЩЕСТВЕННОЙ ПРИЕМНОЙ «АЛТАЙСКОЙ ПРАВДЫ»

Прием граждан по правовым вопросам в общественной приемной редакции ведут:

13 августа — **Гофман Л. В.**, прокурор отдела прокуратуры края;

17 августа — **Винниченко А. Д.**, старший государственный нотариус Первой Барнаульской государственной нотариальной конторы.

Прием с 10 до 14.

ТЕХНИЧЕСКОМУ УЧИЛИЩУ, расположенному в нагорной части города, срочно требуются
СЕКРЕТАРЬ-МАШИНИСТКА и СЧЕТОВОД-КАССИР. Средняя заработная плата составляет 100 рублей.
Обращаться: ул. Деповская, 34.

ГОРОДСКОЕ ПРОФЕССИОНАЛЬНО-ТЕХНИЧЕСКОЕ УЧИЛИЩЕ № 37
объявляет прием учащихся на 1979—80 учебный год.

Училище готовит токарей, фрезеровщиков, шлифовщиков, слесарей-ремонтников, слесарей-инструментальщиков, электромонтеров-ремонтников, контролеров станочных и слесарных работ, наладчиков токарных автоматов и полуавтоматов, операторов станков с программным управлением.

Сроки обучения по профессиям: токари, фрезеровщики, шлифовщики, контролеры станочных и слесарных работ обучаются 1 год и получают образование за 9 классов, операторы станков с программным управлением—1 год; наладчики токарных автоматов — 1,5 года; слесари-ремонтники, слесари-инструментальщики, электромонтеры-ремонтники — 2 или 3 года (на базе 8 классов обучаются 3 года, вместе с профессией получают среднее образование, а обучающиеся 2 года получают образование за 9 классов).

Принимаются юноши и девушки в возрасте не моложе 16 лет, с образованием 8—10 классов.

Учащиеся со средним образованием и демобилизованные воины со средним образованием по всем профессиям обучаются 1 год, за исключением наладчиков, срок обучения которых составляет 1,5 года.

Учащиеся с образованием 8 классов находятся на полном государственном обеспечении.

Кроме того, учащиеся групп слесарей-ремонтников и слесарей-инструментальщиков получают стипендию 43 рубля в месяц.

Учащиеся со средним образованием получают стипендию 73 рубля. Стипендия демобилизованных воинов со средним образованием составляет 130 рублей.

Всем учащимся в период практики в цехах завода выплачивается третья часть заработка.

Остронуждающимся предоставляется благоустроенное общежитие. Училище работает по режиму завода — с двумя выходными днями. По окончании училища предоставляется оплачиваемый отпуск продолжительностью 30 календарных дней.

При поступлении необходимо предъявить следующие документы: заявление на имя директора, автобиографию, документ об образовании, свидетельство о рождении или паспорт, справку с места жительства, по две фотокарточки размером 3х4 и 4х6 см.

АДРЕС УЧИЛИЩА: г. Барнаул, завод «Трансмаш», ГПТУ-37. Проезд на трамваях № 1, 8, 9 и автобусе № 1 до остановки «Завод «Трансмаш».

ПОСЛЕДНИЕ ДНИ ПРОДАЮТСЯ БИЛЕТЫ ДЕНЕЖНО-ВЕЩЕВОЙ ЛОТЕРЕИ.
Тираж состоится 17 АВГУСТА.
Разыгрывается 3.780.000 вещевых и денежных выигрышей.
Стать обладателем любого выигрыша, в том числе автомобиля «Жигули», «Москвич», можно, купив лотерейный билет.
ЖЕЛАЕМ УДАЧИ!
Алтайское краевое управление Гострудсберкасс.

ПОГОДА

Сегодня днем по краю, по данным синоптиков, ожидается переменная облачность, по северо-западным районам местами кратковременные дожди, грозы, по остальным районам без осадков, ветер юго-восточный, 7—12 метров в секунду. Температура 25—30 градусов тепла.

По Барнаулу — переменная облачность, без осадков, ветер юго-восточный, 7—12 метров в секунду. Температура 26—28 градусов тепла.

Давление на 13 часов 11 августа было 745 миллиметров ртутного столба. Относительная влажность воздуха 41 процент.

ФИЛИАЛ ГПТУ-16 ПРИ БАРНАУЛЬСКОЙ СПИЧЕЧНОЙ ФАБРИКЕ
проводит набор учащихся на 1979—80 учебный год
по специальностям:
АВТОМАТЧИЦА коробкоклеильных, этикетировочных, набивочных спичечных автоматов.
Срок обучения один год. Все учащиеся во время обучения, а также после окончания училища обеспечиваются благоустроенным общежитием в центре города.
Принимаются девушки с 15,5 лет, с образованием 8—10 классов. В период обучения все учащиеся обеспечиваются бесплатным трехразовым питанием, обмундированием и стипендией в размере 30 рублей в месяц. В период практики выплачивается третья часть заработной платы.
После окончания училища заработная плата составляет 150—200 рублей, предоставляются льготы для поступления в техникум и институты по специальности.
Для поступления в училище необходимо лично представить следующие документы: заявление, паспорт или свидетельство о рождении, свидетельство об образовании, справку с места жительства, справку о семейном положении, медицинскую справку (форма № 286), 4 фотокарточки размером 3х4 см.
АДРЕС УЧИЛИЩА: г. Барнаул, ул. Ползунова, 37 (территория спичечной фабрики). Проезд на городском транспорте до пл. Свободы или до Старого рынка.

БИЙСКОЕ МУЗЫКАЛЬНОЕ УЧИЛИЩЕ
проводит дополнительный прием учащихся на 1979—80 учебный год на дневное обучение
по специальностям:
ФОРТЕПИАНО, ТЕОРИЯ МУЗЫКИ, НАРОДНЫЕ ИНСТРУМЕНТЫ (баян, домра, балалайка), ХОРОВОЕ ДИРИЖИРОВАНИЕ.
Срок обучения — 4 года.
Заявления с указанием избранной специальности подаются на имя директора музыкального училища.
Прием документов ведется с 24 по 27 августа, вступительные экзамены — с 27 августа.
Начало учебного года — 1 сентября.
АДРЕС УЧИЛИЩА: г. Бийск, ул. Горно-Алтайская, 87. Тел. 3-42-53.

Наш адрес:
г. Барнаул, ул. Короленко, 105. Индекс — 656099.

Телефоны для справок:
Приемная — 3-33-69, секретариат — 3-35-13; отдел информации и спорта — 3-46-92 (заведующий), 3-37-17; писем и массовой работы — 3-54-12 (заведующий), 3-48-71 3-28-14, 3-33-84; отдел объявлений— 3-37-88 3-33-62; общественная приемная — 3-37-62.
Телефоны собственных корреспондентов: в Бийске — 2-50-36; Алейске — 31-45; Рубцовске—92-25-57, 2-24-46; Камне-на-Оби — 2-17-58; Славгороде — 2-16-73; Благовещенке — 2-26-94; Тальменке — 9-25-08; Кулунде — 2-22-93
Издательство «Алтайская правда» — 3-34-87.

Типография издательства «Алтайская правда» Алтайского «райком» КПСС.
АГ 07337 50.300
Заказ 6704.
Тираж 272.000 экз.