ПРОЛЕТАРИИ ВСЕХ СТРАН, СОЕДИНЯЙТЕСЬ!

# АЛТАЙСКАЯ ПРАВДА

Орган Алтайского краевого комитета КПСС и краевого Совета народных депутатов

№ 182 (17518) • СУББОТА, 11 АВГУСТА 1979 ГОДА • Газета выходит с 12 августа 1917 г. • Цена 2 коп.

# БИТВЕ ЗА ХЛЕБ — ШИРОКИЙ РАЗМАХ!

## Хроника страды

**Бийский район**

Все шире становится фронт уборочных работ, все больше хозяйств района включается в жатву. Механизаторы вслед за озимыми приступили к косовице и обмолоту фуражных культур, первые валки уложены на полях яровой пшеницы.

Растет счет скошенных гектаров и намолоченных центнеров, зерно все увеличивающимся потоком поступает на механизированные тока хозяйств. Так, например, звено колхоза «Красный Октябрь», которым руководит Николай Егорович Ведерников, тремя комбайнами СКД-5 намолотило более 2.600 центнеров зерна, выполнив доведенное задание на 132 процента.

С перевыполнением дневных заданий ведут уборочные работы звенья В. Г. Баранова из совхоза «Шубенский», М. С. Раковского из совхоза «Сростинский» и многие другие.

**Кытмановский район**

Высокими темпами ведут косовицу и обмолот ранних яровых хлеборобы совхоза «Чумышский». Первенство в социалистическом соревновании среди механизаторов этого хозяйства удерживает семейное звено Александра Михайловича Графа. Вместе со своим сыном Петром Александр Михайлович уже выгрузил из бункеров двух комбайнов СКД-5 более 3.400 центнеров. Этот показатель в два раза превышает расчетные нормы. Средняя выработка на каждый комбайн в семейном звене составила 1.698 центнеров.

**Табунский район**

Перед началом страды в Камышенском отделении совхоза «Алтай» проведен семинар механизаторов, специалистов и руководителей хозяйств района по использованию ипатовского метода комплексного проведения полевых работ. В настоящее время практически все хозяйства включились в жатву.

Одним из первых к косовице ячменя приступил механизатор Забавинского отделения совхоза «Табунский» Иван Иванович Альбрехт. На жатке ЖВН-6 он ежедневно укладывает в валки до 50 гектаров зерновых культур при норме 22 гектара. На 200 и более процентов выполняет дневные задания на косовице и механизатор этого же хозяйства Леонид Каспарович Пайгер.

Вслед за жатками на поля выходят подборщики. Хлебный поток зерна нарастает с каждым днем.

**ЗАДАЧА КАЖДОГО ЗЕМЛЕДЕЛЬЦА — СДЕЛАТЬ УБОРОЧНЫЕ КОМПЛЕКСЫ ГЛАВНОЙ СИЛОЙ НА ЖАТВЕ!**

## СЕЛЬСКАЯ ТОРГОВЛЯ И ЖАТВА

Для многотысячной армии сельских продавцов жатва всегда была проверкой сил, знаний, опыта. Именно в эту пору полнее проявляются лучшие качества работников прилавка, их желание шагать в ногу со временем.

Июльский (1978 г.) Пленум ЦК КПСС, поставивший большие задачи по дальнейшему развитию сельского хозяйства страны, наметил четкие и ясные цели для советских операторов. У нас, на Алтае, определены конкретные меры, обеспечивающие реализацию решений Пленума ЦК КПСС, улучшение торгового обслуживания сельчан, особенно в периоды самые ответственные и трудные — сев и жатву. Руководствуясь указаниями партийных и советских органов, правление крайпотребсоюза приняло нынче постановление «О мерах по обеспечению образцового торгового обслуживания тружеников сельского хозяйства в период уборки».

Обслуживание механизаторов на севе явилось хорошей репетицией перед жатвой. Нынешней весной продавцами торговых предприятий села сделано более семидесяти двух тысяч выездов в поле и на фермы, продано товаров на тысячу триста двадцать миллионов рублей. Кроме того, принято и удовлетворено восемнадцать тысяч заказов механизаторов и других тружеников, занятых в поле. Действовало двести девяносто автомагазинов, сто оборудованных бортовых машин, сто пять конных развозок...

Эти хорошие примеры можно продолжить, добавив, что в период подготовки к страде сфера сельской торговли значительно окрепла — вновь открыты столовые, буфеты, магазины. Пять тысяч пятьсот восемьдесят четыре розничных торговых, шестьсот сорок восемь предприятий общественного питания, более трехсот автомагазинов — вот арсенал этой важнейшей сферы услуг на селе.

Организовано соревнование среди работников розничной торговли, предусмотрено многое: прием заказов на товары сложного ассортимента, увеличение объема и расширение видов торговых услуг, проведение выставок-продаж. Определены конкретные задания по открытию магазинов и столовых. На местах разработаны и утверждены маршруты и графики движения автомагазинов, автофургонов, развозной и стационарной торговли. Намечен пересмотр часов работы магазинов и предприятий с учетом режима проведения сельскохозяйственных работ.

Итак, сделано немало. Но немало еще нужно сделать, улучшить, усовершенствовать, причем в самом оперативном порядке. Как показала проверка, есть недостатки в использовании автомагазинов, не выдерживаются графики и маршруты движения. Это влечет за собой недисциплинированность. Проявляется она и в таких важных моментах, как соответствие ассортимента товаров утвержденному перечню. Примеры имеют конкретные адреса: Ребрихинский, Мамонтовский, Павловский, Турочакский районы.

Не во всех еще столовых для хлеборобов наведен должный порядок, в ряде магазинов низка культура обслуживания посетителей. Такие факты не исключение в Советском, Быстроистокском и некоторых других районах. Порою труженики прилавка мало заботятся о наличии товаров первой необходимости.

Четкий контроль за организацией торгового обслуживания в страдную пору призваны установить исполкомы районных и сельских Советов народных депутатов. Не удовлетворяться благополучностью сухих отчетов, представляемых в исполкомы, а проверять настоящее положение вещей на месте. И если есть недостатки, оперативно устранить их. Не могут быть терпимы такие, к примеру, факты, когда, комплектуя вывозную торговлю в поле, иные продавцы стараются избавиться от хлопот с дешевыми продовольственными товарами, когда скуден выбор предметов повседневного спроса, предлагаемых хлеборобу.

Недопустимо плохое обслуживание участников страды, как недопустимо для работников исполкомов поселковых, сельских, районных Советов медлить с рассмотрением жалоб и сигналов сельчан на эту тему. Каждый сигнал о невнимательном обслуживании сельчан в страду должен рассматриваться как чрезвычайное происшествие. Недавно, например, было установлено, что хлебозавод Романовского райпо, предприятия общественного питания Тальменского, Шебалинского райпо и другие не имеют графика выхода людей на работу. В подобных случаях порядок должен быть наведен незамедлительно.

Надо в ближайшее время проверить, как обстоят дела с графиками в других районах. Ведь страда, вошедшая в свой «пик», потребует от каждого высочайшей дисциплинированности и четкого исполнения служебных обязанностей. Об этом стоит еще раз поговорить на общих собраниях коллективов сельских магазинов и столовых.

Задача партийных организаций — постоянно держать в поле зрения организацию торгового и в целом бытового обслуживания участников уборочной страды.

Что важно сделать в ближайшее время? Повсеместно использовать опыт кооператоров Благодарненского района Ставропольского края и Черкасской области по комплексному обслуживанию тружеников сельского хозяйства и животноводства. Предприятиям и организациям государственной торговли и общественного питания активизировать шефскую помощь сельским коллегам.

Задача работников исполкомов районных и сельских Советов — организовать рейды по проверке готовности розничной и развозной торговли к обслуживанию людей. Необходимо довести до сведения руководителей всех магазинов и столовых о строгом соблюдении графиков работы. Особо нужно сказать о тружениках сельских столовых. Вам, товарищи, поручено важное дело — сытно и вкусно накормить хлеборобов. Не жалейте энергии, сил, помните всегда: тем, кто сегодня в поле, предстоит многотрудная задача — взять весь урожай сполна. Создавая условия для плодотворной работы хлеборобов, вы внесете достойный вклад в общенародную борьбу за хлеб.

СВОДКА О ХОДЕ ЗАГОТОВКИ ТРАВЯНОЙ МУКИ НА 7 АВГУСТА 1979 ГОДА.

ПЕРВАЯ ГРАФА — наименование районов, ВТОРАЯ — выработано муки на условный агрегат (в тоннах, по данным крайсельхозуправления).

| | |
|---|---|
| Горно-Алтайская а. о. | 94 |
| Тогульский | 252 |
| Красногорский | 243 |
| Усть-Пристанский | 205 |
| Родинский | 185 |
| Мамонтовский | 170 |
| Алейский | 144 |
| Бийский | 138 |
| Смоленский | 136 |
| Благовещенский | 132 |
| Павловский | 126 |
| Тальменский | 126 |
| Завьяловский | 113 |
| Целинный | 111 |
| Табунский | 108 |
| Курьинский | 107 |
| Троицкий | 103 |
| Первомайский | 99 |
| Каменский | 97 |
| Усть-Калманский | 95 |
| Советский | 92 |
| Баевский | 91 |
| Сорокинский | 91 |
| Ельцовский | 90 |
| Змеиногорский | 90 |
| Поспелихинский | 84 |
| Петропавловский | 81 |
| Косихинский | 80 |
| Третьяковский | 76 |
| Краснощековский | 73 |
| Алтайский | 72 |
| Рубцовский | 71 |
| Тюменцевский | 71 |
| Кытмановский | 69 |
| Славгородский | 65 |
| Локтевский | 64 |
| Михайловский | 59 |
| Романовский | 59 |
| Калманский | 58 |
| Крутихинский | 56 |
| Шипуновский | 55 |
| Ребрихинский | 55 |
| Топчихинский | 54 |
| Новичихинский | 51 |
| Солонешенский | 50 |
| Угловский | 50 |
| Панкрушихинский | 47 |
| Егорьевский | 43 |
| Волчихинский | 42 |
| Чарышский | 41 |
| Ключевский | 40 |
| Кулундинский | 40 |
| Солтонский | 40 |
| Хабарский | 40 |
| Быстроистокский | 38 |
| Бурлинский | 37 |
| Залесовский | 35 |
| Свиноопром | 162 |
| Птицепром | 150 |
| Племовцепром | 119 |
| Овощетрест | 112 |
| Племтрест | 109 |
| Скотопром | 96 |
| Плодопром | 79 |
| Зверопром | 77 |
| Сортсемпром | 70 |

## ЗАГОТОВКА КОРМОВ — УДАРНЫЙ ФРОНТ!

**Первыми в Майминском районе рапортовали о досрочном выполнении сезонного задания по приготовлению сенажа кормозаготовители Кызыл-Озекского совхоза.** 109 процентов к плану — таков их показатель. Лидерами соревнования в этом хозяйстве признаны члены механизированного звена Карасукской фермы, которое возглавлял Иван Никифорович Табатчиков. Они стали обладателями памятного вымпела Майминского райкома партии и райисполкома. На сеноуборочных работах впереди идет звено во главе с комсомольцем Сергеем Синкиным. Каждый кормозаготовитель старается работать в высоком темпе, использовать каждую погожую минуту, не допускать простоев техники.

**На снимках:** руководитель звена Сергей Синкин; растут стога; звено И. Н. Табатчикова — победитель в совхозном соревновании на заготовке сенажа.

Фото **И. Сязина.**

Горно-Алтайская а. о.

## ПИОНЕРСКИЙ «АРТЕК» ПРИВЕТСТВУЕТ Л. И. БРЕЖНЕВА

В ярком убранстве Всесоюзный пионерский лагерь «Артек» им. В. И. Ленина. Многотысячный отряд юных ленинцев Страны Советов и их сверстников из 73 стран мира открывает сегодня международный детский праздник. Праздник посвящен Международному году ребенка.

В гости к юным пионерам 9 августа приехал Генеральный секретарь ЦК КПСС, Председатель Президиума Верховного Совета СССР Л. И. Брежнев. Вместе с тов. Л. И. Брежневым у пионеров «Артека» в гостях были член Политбюро ЦК КПСС, секретарь ЦК КПСС К. У. Черненко, первый секретарь Крымского обкома Компартии Украины В. С. Макаренко, первый секретарь ЦК ВЛКСМ Б. Н. Пастухов, помощник Генерального секретаря ЦК КПСС А. И. Блатов, первый секретарь Ялтинского горкома партии А. Д. Барвинский, секретарь ЦК ВЛКСМ А. В. Федулова.

На главной площади «Артека» дорогих гостей восторженно приветствовали пионеры — посланцы со всех континентов земли. Они с гордостью показали своим гостям прекрасный лагерь, где все создано для увлекательного и хорошего отдыха детей.

Л. И. Брежнев беседовал с ребятами, спрашивал об их успехах в учебе, об их интересах. Они увлеченно рассказывали о днях, проведенных в «Артеке», о своей дружбе с детьми из других стран.

На площадь выходят оркестры, раздается торжественный марш, возвещающий об открытии праздника. Дети бегут с трибун навстречу гостям с букетами цветов.

Над стадионом звучат слова Л. И. Брежнева, обращенные к юному поколению:

«Дорогие ребята! Юные друзья!

Я горячо и сердечно приветствую вас, всех детей мира — надежду и будущее планеты!

Мне приятно встретиться с вами, видеть ваши радостные лица, слышать ваши звонкие голоса. Вы говорите на разных языках, но понимаете друг друга, потому что нашли общий язык — язык дружбы.

Прекрасен девиз вашего праздника — «За счастливое детство в мирном мире!». Он очень подходит к этому году — Международному году ребенка.

Мир — это счастье детей, счастье всех людей. Без мира нет детства. Нет будущего. А ведь у миллионов и миллионов людей детство было украдено войнами. Очень важно, чтобы это никем не забывалось.

Каждое поколение вносит свой вклад в историю, и вам тоже предстоит вписать свои страницы в биографию человечества. Настанет время, из рук старших вы примете эстафету социального и научного прогресса, возьмете на себя заботу о своей стране, о мире.

Взрослые мечтают, чтобы каждый из вас был счастлив, вырос настоящим человеком. Что это значит — стать настоящим человеком?

Это значит — верно служить идеалам свободы и справедливости. Любить свою Родину, свой народ, уважать всех, кто трудится, и хорошо трудиться на благо общества. Быть нетерпимым к жестокости, злу, эксплуатации, ко всяким формам унижения человека.

Это значит — быть активным во всех проявлениях многообразной и сложной жизни, творчески и с внутренней убежденностью подходить к делу, как можно больше приносить пользы людям.

Это значит — быть честным, справедливым, верным в дружбе. Уважать человека, видеть в нем равного себе, на каком бы языке он ни говорил, какого бы цвета кожи ни был.

Это значит — уметь не только радоваться чудесам окружающего мира, но и видеть, как много предстоит сделать для того, чтобы жизнь стала лучше, мир — прочнее, люди — счастливее. Мужественно преодолевать трудности, от которых не избавлено ни одно поколение.

Все эти качества вы должны воспитывать в себе уже сейчас. Все начинается с детства! И начало всему — учеба, овладение знаниями, культурой.

Вот почему мы, люди старшего поколения, ваши друзья, говорим: учитесь, чтобы знать, учитесь, чтобы уметь, учитесь, чтобы творить и бороться за то, что близко вашему сердцу и вашей душе. Растите здоровыми, крепкими. Закаляйте себя в спорте, в походах, в труде. Будьте умными, смелыми, отзывчивыми. Становитесь в ряды борцов за народное дело, за мир на земле! Будьте настоящими людьми!

Радости вам, дорогие ребята, счастья, мира и доброго солнца!»

Все встают. Ребята горячо и долго аплодируют. Они скандируют: «Спасибо родной Коммунистической партии за наше радостное детство!», «Клянемся быть достойными нашей великой страны, нашей ленинской партии!».

Несколько часов продолжался этот праздник, полный радости и счастья.

(ТАСС).

## РУБЕЖИ ХЛЕБОРОБОВ

Состоялось совещание гвардейцев уборки-78 Баевского района. О задачах тружеников села в предстоящей жатве рассказал начальник управления сельского хозяйства А. Ф. Голанцев.

Мастера высоких намолотов поделились опытом уборки полеглых хлебов. Шеф-наставник комсомольско-молодежного звена совхоза «Ситниковский» Александр Андрианов рассказал о том, что они готовы к жатве и намолотят не менее 25.000 центнеров зерна. Лауреат премии имени Героя Социалистического Труда Гусельникова, звеньевой совхоза «Плотавский» А. А. Дремин сообщил, что они соберут с каждого гектара по 260 центнеров кукурузы.

О своих планах на предстоящую страду рассказала трактористка совхоза «Заря», делегат XXV съезда КПСС, кавалер ордена Ленина Мария Ивановна Мамзина:

— Сейчас я работаю на заготовке кормов, буду возить хлеб от комбайнов. Наш комплекс готов к жатве и постарается собрать на круг по 15—16 центнеров зерна. Мое обязательство—выработать на «Беларусе» не менее 1.000 гектаров и сэкономить на ремонте и горюче-смазочных материалах 350—400 рублей.

На встрече выступил старейший комбайнер района, кавалер ордена Октябрьской Революции коммунист Николай Савельевич Кацура. Ему 73 года, но он каждую осень вместе с подшефными убирает урожай.

— В минувшем сезоне, — сказал он, — я скосил 600 гектаров зерновых. Нынче постараюсь перешагнуть этот рубеж.

Высокие обязательства взяли механизаторы совхоза «Баевский» — М. В. Горбоносова и А. М. Гартман. Например, Александра Михайловна решила намолотить не менее 6.000 центнеров пшеницы.

Участники встречи приняли обращение ко всем труженикам района. Решено быстро и без потерь убрать урожай и сдать Родине 60.000 тонн хлеба.

Б. ПОМЫКАНОВ.

Баевский район.

## НА ОСНОВНОМ УЧАСТКЕ

**Первая тысяча центнеров зерна нового урожая поступила на тока хозяйства высокой культуры земледелия — колхоза «Путь к коммунизму» Завьяловского района.** Урожай в этом году радует хлеборобов, но они не забывают о том, что выращенный хлеб необходимо убрать до зернышка, закрыв малейшие пути потерям.

...Тучные массивы ячменя. Во многих местах стебли не выдержали напора дождя и ветра — полегли. Вот поэтому в хозяйстве косовица хлебов стала самым трудным, основным участком жатвы. Именно сюда и были направлены лучшие колхозные механизаторы Василий Васильевич Троян, Сергей Борисович Спирин, Василий Васильевич Кригер, Андрей Адамович Дейнес.

Опытные хлеборобы, осмотрев поля и собравшись на совет, порешили: без эксцентриковых мотовил и приспособлений Морозова не обойтись... И как им было не вспомнить те дни, когда они только начинали готовить свои машины к жатве. Осматривали комбайны придирчиво, проверяли каждый узел, устраняли малейшую неисправность. Не забыли привести в порядок и приспособления для жатвы полеглых хлебов.

Комбайны движутся по полю. Механизаторы ведут свои машины на рассчитанных скоростях, а когда необходимо, косят только в одну сторону. Только так — с соблюдением всех требований агротехники, правил жатвы трудных хлебов — можно добиться высокого качества работы.

В. ШИЛЛИНГ.

Завьяловский район.

**УГЛОВСКИЙ РАЙОН**

## ПЕРВЫЕ ЗВЕЗДЫ

**появились на комбайнах механизаторов Тополинского отделения совхоза «Южный». По тысяче центнеров зерна намолотили И. С. Бухалов и А. Ф. Рудаков.**

В другом отделении успешно трудится семейная династия Кучкабаевых. Отец работает на «Ниве», сын Вали, окончивший в этом году десятилетку, у него штурвальным, второй сын— Газис — отвозит с поля солому.

Всего в совхозе скошены зерновые на 1.982 гектарах, причем на 300 — яровая пшеница.

Н. ВИСЛОГУЗОВ.

**Власть Советская — власть народная**

## РАЙОННЫЙ ШТАБ УБОРКИ

В Приобском районе Бийска сосредоточены самые крупные предприятия города, такие как химический и мясоконсервный комбинаты, олеумный завод, ТЭЦ-1 и другие. Район — промышленный. Но в страдную пору наш исполком не отличишь от сельского: звучат сводки о скошенных гектарах, центнерах заложенного сенажа и намолоченного хлеба, заготовленных овощей, картофеля. У подъезда стоят запыленные машины из колхозов и совхозов. Даже эти чисто внешние приметы говорят о связи города с селом в пору самую трудную — уборку урожая.

На днях последние из 360 заводских механизаторов вышли в поле. Но еще задолго до них в работу включились 59 выделенных в помощь селу водителей. Плюс еще 20 шоферов заняты на перевозке овощей из пригородных совхозов в магазины, на базы и в хранилища Бийска. И это не считая того, что сотни машин участвуют в уборке в составе сводной колонны Бийского автотреста.

Вот только несколько цифр из наших планов: перевезти 20 тысяч тонн зерна, заложить 5.400 тонн картофеля и 8.200 тонн овощей, отработать на овощных плантациях 16.220 человеко-дней. Все это должны сделать посланцы больших и малых предприятий, организаций и учреждений Приобского района. Связи горожан с селом давние, у многих они вылились в интересные формы сотрудничества.

**Водителей - комбайнеров из второго автохозяйства треста Алтайстройтранс в совхозе «Шубенский» Бийского района давно считают своей бригадой, и потому планы уборочной кампании всякий раз строят с расчетом на них. Автомобилисты имеют свои комбайны, закрепленные за собой поля, бригадный стан с общежитием, столовой, баней. Приезжают они сюда обычно в составе уборочно-транспортного звена, обеспечивая себя даже ремонтниками. Отсюда и отличные показатели. Вот почему мы неустанно пропагандируем на предприятиях опыт передовиков, призывая следовать их примеру.**

Нынче по методу АТХ-2 решили работать и многие другие организации. В результате число комплексных механизированных звеньев выросло в районе с двух до девяти. Так, например, три звена послал в Целинный район хлебокомбинат, два выделила мебельная фабрика, оба трудятся в Бийском районе.

На предприятиях хорошо понимают, как важна сейчас на селе каждая лишняя пара рук, особенно если руки эти умеют управлять техникой. На поля идут из цехов и мастерских, а оставшиеся трудятся за двоих. Конечно, отвлечение части автопарка, рабочих и служащих в село оборачивается напряженным ритмом работы предприятий и другими трудностями, но люди понимают необходимость такого шага в борьбе за хлеб. Именно это понимание придает силу распоряжениям штаба уборки.

**Но почему без особого подъема отправлялись на жатву в Красногорский район работники лесоперевалочного комбината? Дело в том, что недавно эти бийчане помогали красногорцам ремонтировать комбайны, с заданием справились, а вот осадок в душе остался из-за далеко не радушного приема. Руководители хозяйства, где они трудились, не позаботились о создании элементарных удобств. И хотя работников комбината заверили, что сейчас все налажено и хорошо организовано, чувство неудовлетворенности осталось.**

Хотелось бы сказать и о таком немаловажном моменте, как обеспечение приехавших из города работой. Бывали (и не раз) случаи, когда механизаторы теряли драгоценное время в бездействии.

Как-то заглянул в штаб главный агроном производственного управления сельского хозяйства Солонешенского райисполкома М. И. Лойша, спросил мимоходом: «Когда пришлете механизаторов?», и удалился, так и не сказав, когда именно, в каком количестве они нужны. Как потом выяснилось, он уехал, даже не побывав ни на одном из закрепленных заводов, не побеседовав с руководителями и людьми. А ведь еще несколько лет тому назад было установлено правило: хозяйства вместе с закрепленными за ними предприятиями обговаривают сроки в зависимости от обстановки. Штаб же контролирует это.

Непонятно такое равнодушное отношение главного специалиста к важному делу. Ведь тут необходима обоюдная заинтересованность. Чтобы организаторы уборки держали в поле зрения прибывших на помощь, в известность ставили коллективы, их приславшие, о том, как трудятся товарищи. И спрашивали сполна за нарушения дисциплины. И подбадривали за успех.

Сейчас, когда жатва только набирает темпы, многие вопросы можно решить в тех хозяйствах, где что-то еще не учли, не приготовили к приему горожан.

**В. ПШЕНИЦЫН,**
**заместитель председателя Приобского райисполкома.**

г. Бийск.

# РЕЗЕРВЫ — ВЫПОЛНЕНИЮ ПЛАНА

В Волчихинском, Змеиногорском, Кытмановском, Тюменцевском и Усть-Пристанском районах закупки скота и птицы увеличились на 33—50 процентов. Вместе с тем темпы этой работы в крае во второй половине июля оставались на уровне прошлого года. Это результат того, что в ряде колхозов и совхозов животные, подлежащие сдаче на убой, не поставлены на интенсивный откорм. В хозяйствах Алтайского, Ельцовского, Солонешенского районов на откорм поставлено лишь по 280—300 голов крупного рогатого скота, что не обеспечивает выполнения не только годового, но и квартального плана продажи мяса.

Так, в специализированном на откорме крупного рогатого скота совхозе «Быстроистокский» (директор Ф. К. Сутормин) получен среднесуточный привес животных всего 232 грамма. Снято с откорма 280 бычков средним весом 343 килограмма. Низкими весовыми кондициями (320—360 килограммов) сдают крупный рогатый скот и хозяйства Бурлинского, Ельцовского, Солонешенского, Хабарского районов.

Между тем опыт лучших хозяйств свидетельствует, что там, где организации откорма и нагула скота уделяют повседневное внимание, получают хорошие результаты. В колхозе «Октябрь» Егорьевского района (председатель А. Я. Критенев) на откорме крупного рогатого скота в июле получен привес животных по 1.060 граммов в день.

В совхозе «Локтевский» на откорме овец на площадке получен привес по 230 граммов в день. По 410—440 граммов в день прибавляли в сутки свиньи в совхозах «Беловский» и «Соколовский».

Однако в ряде хозяйств откорм овец и свиней пущен на самотек. Так, в совхозе «Петуховский» Ключевского района (директор И. С. Копман) до сих пор не достроена откормочная площадка для овец. В результате неудовлетворительной организации откорма свиней в колхозе им. Ленина Мамонтовского района (председатель Н. И. Никитин) с начала года получено лишь по 203 грамма привеса в день, в том числе в июле — по 205.

Используя благоприятные погодные условия, работники животноводства в июле получили по 287 килограммов молока от коровы. Это позволило продать государству 142 тысячи тонн, что больше соответствующего периода прошлого года на 13,6 тысячи тонн. На 45—49 килограммов молока увеличился в июле надой на корову в Бурлинском и Поспелихинском районах.

По состоянию на 5 августа надой на корову составляет 8,7 килограмма молока — на 0,5 больше, чем на эту дату прошлого года. Свыше 10 килограммов молока от коровы получают в хозяйствах Косихинского, Курьинского, Локтевского, Родинского районов. Это создает хорошую предпосылку для увеличения закупок молока.

Но в ряде районов не организовано кормление коров в ночное время, а это ведет к снижению их продуктивности.

Нельзя мириться с тем, что в хозяйствах Михайловского, Чарышского, Усть-Калманского, Хабарского и Благовещенского районов за первую пятидневку августа надой на корову сократился на 400—700 граммов в день. В хозяйствах Ельцовского района за июль надоено молока на корову на 42 килограмма меньше, чем в прошлом году, реализация его снизилась на 182 тонны. Более чем на 300 тонн сократилась в июле продажа молока в хозяйствах Залесовского и Славгородского районов.

Перед сельскохозяйственными органами, руководителями и специалистами хозяйств стоит задача — не снижать достигнутого уровня продуктивности скота. Для этого следует широко использовать хорошо зарекомендовавшие себя методы организации массового раздоя коров, сочетание пастьбы с кормлением зелеными кормами, подкормкой концентратами.

**За семь месяцев государству продано 124,6 тысячи тонн скота и птицы. Это составляет 37 процентов плана. Молока закуплено 650,7 тысячи тонн — 58 процентов. План закупки яиц выполнен на 60, шерсти — на 45 процентов. В сравнении с прошлым годом закупки мяса возросли на 12, молока — на 6 процентов.**

СВОДКА

о выполнении годового плана закупок продуктов животноводства на 1 августа 1979 года. (по данным крайстатуправления).

ПЕРВАЯ ГРАФА — наименование районов, ВТОРАЯ — выполнение плана закупок мяса, ТРЕТЬЯ — молока, ЧЕТВЕРТАЯ — яиц и ПЯТАЯ — шерсти. (В процентах).

| | | | | |
|---|---|---|---|---|
| Горно-Алтайская авт. обл. | 15 | 58 | — | 75 |
| Табунский | 60 | 66 | — | — |
| Первомайский | 58 | 52 | 61 | — |
| Павловский | 51 | 59 | 55 | 89 |
| Бийский | 49 | 53 | 58 | — |
| Целинный | 48 | 55 | 98 | — |
| Троицкий | 47 | 56 | 59 | — |
| Тогульский | 47 | 68 | — | — |
| Славгородский | 47 | 66 | 91 | 101 |
| Кулундинский | 46 | 69 | 104 | 69 |
| Косихинский | 46 | 52 | — | — |
| Тальменский | 46 | 52 | 99,8 | — |
| Мамонтовский | 45 | 53 | 95 | 14 |
| Поспелихинский | 43 | 61 | 182 | 31 |
| Сорокинский | 43 | 56 | — | — |
| Хабарский | 43 | 64 | — | 59 |
| Крутихинский | 42 | 58 | 79 | — |
| Волчихинский | 41 | 65 | 88 | 58 |
| Тюменцевский | 40 | 57 | 69 | 135 |
| Завьяловский | 40 | 58 | 124 | 26 |
| Усть-Калманский | 40 | 54 | — | 55 |
| Каменский | 40 | 55 | 54 | 66 |
| Бурлинский | 40 | 67 | 122 | 48 |
| Алтайский | 39 | 54 | — | 80 |
| Калманский | 39 | 55 | — | — |
| Залесовский | 39 | 51 | — | — |
| Петропавловский | 39 | 58 | — | 4 |
| Усть-Пристанский | 38 | 60 | 114 | 50 |
| Благовещенский | 38 | 65 | 62 | 63 |
| Шипуновский | 38 | 59 | 119 | 26 |
| Топчихинский | 37 | 55 | 97 | 110 |
| Ребрихинский | 37 | 56 | 187 | 56 |
| Солтонский | 37 | 48 | — | — |
| Баевский | 36 | 61 | — | 30 |
| Третьяковский | 35 | 56 | 60 | 1 |
| Рубцовский | 35 | 62 | — | 31 |
| Смоленский | 35 | 52 | 57 | 47 |
| Михайловский | 35 | 70 | — | 44 |
| Алейский | 35 | 57 | 100 | 50 |
| Ключевский | 35 | 67 | — | 37 |
| Локтевский | 35 | 66 | 69 | 34 |
| Змеиногорский | 34 | 63 | — | 16 |
| Кытмановский | 34 | 55 | — | — |
| Панкрушихинский | 33 | 55 | — | 34 |
| Красногорский | 33 | 50 | — | — |
| Новичихинский | 32 | 55 | 103 | 10 |
| Романовский | 32 | 62 | — | 14 |
| Егорьевский | 32 | 58 | 144 | 4 |
| Краснощековский | 31 | 60 | — | 39 |
| Угловский | 31 | 67 | — | 19 |
| Быстроистокский | 30 | 53 | — | — |
| Родинский | 29 | 66 | — | 25 |
| Советский | 26 | 54 | 64 | — |
| Солонешенский | 24 | 59 | — | 55 |
| Чарышский | 23 | 58 | — | — |
| Ельцовский | 23 | 53 | — | — |
| Курьинский | 23 | 59 | 50 | 53 |

# Алтайский мед: возможности отрасли

Пчеловодство — древнейший промысел человечества и важная отрасль сельскохозяйственного производства. Использование продуктов пчеловодства становится обязательным компонентом в научно обоснованных рационах советского человека, рекомендованных Академией медицинских наук СССР. К сожалению, производится их пока еще мало.

Весьма ценным продуктом пчеловодства является и воск, до сих пор не имеющий равноценного заменителя. Он используется примерно в 85 отраслях народного хозяйства. Важным по значению является маточное молочко. Оно богато белками, жирами, витаминами, микроэлементами, биологически активными веществами.

Пчелиный яд считают наилучшим биологическим средством для лечения ревматизма. Прополис (пчелиный клей) применяют в качестве антисептического средства и для изготовления дезинфицирующих растворов.

В настоящее время важным продуктом является пыльца. Природа дала в руки человека все, что нужно для его здоровья и лечения болезней. И пыльца, бесспорно, один из ее драгоценнейших даров.

Технология сбора пыльцы на современных пасеках не представляет сложности, а методы сушки ее уже отработаны, поэтому весь вопрос состоит в том, чтобы ускоренными темпами осуществить внедрение технологии на заводском уровне и дать этот продукт для пищевой, медицинской и парфюмерной промышленности.

Совет Министров РСФСР установил в 1976 году высокую закупочную цену на нее — 20 рублей за килограмм. К сожалению, на Алтае пыльца не заготавливается, хотя без ущерба для мелосбора можно получать ее за сезон до 2—2,5 килограмма от каждой пчелиной семьи. Пасека в 100 семей может дать ее 200—250 килограммов на сумму 4—5 тысяч рублей. При этом окупаемость меда и воска резко возрастет. Алтайские пасеки, особенно таежные, могли бы производить пыльцы в несколько раз больше, чем все Прибалтийские республики. Для этого нужно иметь пыльцеуловители и специальные хранилища.

В перспективе необходимо создать цех по переработке пыльцы в рамках краевого объединения Пчелопром и оснастить его необходимым оборудованием для последующей ее переработки.

Работа по расфасовке меда уже начата. В пчелосовхозе «Пчеловод» начал действовать специальный цех, и жители Барнаула уже знакомы с его продукцией. Сейчас с помощью специалистов АНИТИМа решается вопрос о создании большого расфасовочного цеха в Барнауле.

К сожалению, наша промышленность не выпускает требуемого оборудования для механизации трудоемких процессов, переработки и расфасовки продуктов пчеловодства. Что же касается комплектации его из имеющегося и изготавливаемого молочной, медицинской и другими отраслями промышленности, то это оборудование в большинстве своем приспособлено к иным технологическим параметрам, и его сложно приспосабливать к пчеловодческой отрасли.

В этой связи перед специалистами пчеловодства края встает важная задача — перерабатывать эти продукты и поставлять их в торгующие организации в расфасованном виде. Над этим сейчас работают специалисты краевого объединения Пчелопром.

**В. ВОРОЖБИТОВ,**
**начальник краевого объединения Пчелопром.**

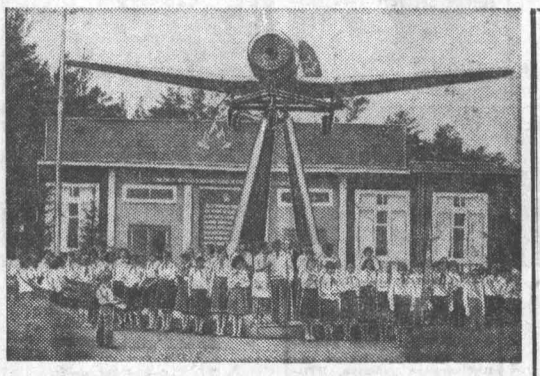

Интересно проходит лето у красногалстучных лагеря «Крылатых» Алтайского моторного завода.

Готовясь к 110-й годовщине со дня рождения В. И. Ленина, пионерская дружина «Крылатых» совершила заочное путешествие по ленинским местам. В этот маршрут включены места, связанные с революционной деятельностью и детством вождя революции, — Ульяновск и Казань, Ленинград и Шушенское, Разлив и Москва. Руководил путешествием совет дружины. Закончилось путешествие ленинским днем, в лагере прошел сбор дружины «Делу Ленина верны».

**На снимке: мы — «Крылатые».**

**Б. ВИКТОРОВ.**
**Фото автора.**

## По страницам местных газет

### БИЙСКАЯ КЕРАМИКА

Заканчивается реконструкция цеха керамических изделий на многоотраслевом комбинате Бийска. Продукция этого предприятия пользуется большим спросом у населения. Особый интерес вызывает символический «Олимпийский мишка». Теперь цех значительно расширен и будет давать продукции больше, лучшего качества.

«БИЙСКИЙ РАБОЧИЙ».
г. Бийск.

### ЗАВОДСКОЙ ПРОФИЛАКТОРИЙ

На заводе сборного железобетона треста Алтайсельстройконструкция открыт новый профилакторий. Он будет пополняться новейшим медицинским оборудованием.

Такие профилактории уже действуют на комбикормовом заводе и заводе силикатного кирпича.

«СОВЕТСКАЯ КУЛУНДА».
Кулундинский район.

### СЛАДКИЕ НОВИНКИ

В зефирно-мармеладном цехе горпищекомбината Рубцовска освоен новый вид продукции — конфета «Зоренька». Кондитеры хлебокомбината по опыту тульских коллег разработали пряник «Алтайский сувенир». Ежедневно хлебокомбинатом выпускается 100 килограммов новой продукции.

«КОММУНИСТИЧЕСКИЙ ПРИЗЫВ».
г. Рубцовск.

### СОВХОЗНАЯ АВТОМАТИЧЕСКАЯ

В совхозе имени Куйбышева завершены работы по установке и монтажу автоматической телефонной станции. Теперь количество каналов возрастет с трех до десяти, а количество телефонов увеличится вдвое.

«СВЕТЛЫЙ ПУТЬ».
Завьяловский район.

### ЗА ДВАДЦАТЬ ЛЕТ

В августе 1959 года в Камне были организованы Алтайские межобластные стационарные курсы по подготовке и переподготовке кадров массовых профессий для предприятий Министерства заготовок. Курсы имеют лаборатории: электрооборудования и товароведения зерна, широко используются технические и наглядные средства.

За двадцать лет подготовлено свыше 11 тысяч электромонтеров, зерносушильщиков, лаборантов, машинистов, механиков и других специалистов.

«СТРОИТЕЛЬ КОММУНИЗМА».
г. Камень-на-Оби.

### НА УБОРКУ — СЕМЬЕЙ

Около тридцати лет работает механизатором Эйвальд Андреевич Шиллер, из них 20 лет — комбайнером. Три сына — Алексей, Александр и Юрий — пошли по стопам отца, все стали механизаторами.

В нынешнюю страду отец и сыновья составляют одно звено. Свою технику — три новых «Сибиряка» — они собирали и готовили сами. На комбайны сядут сыновья, а Эйвальд Андреевич будет шефом-наставником.

«ПО ЛЕНИНСКОМУ ПУТИ».
Новичихинский район.

# О ЛЬГОТАХ И ПРЕИМУЩЕСТВАХ ДЛЯ ИНВАЛИДОВ И УЧАСТНИКОВ ВЕЛИКОЙ ОТЕЧЕСТВЕННОЙ ВОЙНЫ

*Интервью по просьбе читателей*

**С выходом в свет постановления ЦК КПСС и Совета Министров СССР от 10 ноября 1978 года «О мерах по дальнейшему улучшению материально-бытовых условий участников Великой Отечественной войны» в редакцию от бывших фронтовиков поступает много писем. Выражая горячую благодарность партии и правительству, они просят разъяснить отдельные положения этого документа, рассказать о практических шагах в республике и крае по выполнению 7 пункта постановления, обязавшего соответствующие органы разработать и осуществить в пределах предоставленных прав дополнительные меры по дальнейшему улучшению материально-бытовых условий участников Великой Отечественной войны.**

**Предлагаем вниманию читателей интервью с заведующим отделом социального обеспечения крайисполкома И. Д. ЯРЧУКОМ.**

**— ИВАН ДМИТРИЕВИЧ, напомните, пожалуйста, о тех льготах, что предоставлены участникам Великой Отечественной войны вышеназванным постановлением партии и правительства.**

— Согласно этому документу, участники войны и приравненные к ним лица пользуются следующими льготами:

50-процентной скидкой со стоимости проезда один раз в год (туда и обратно) железнодорожным транспортом, а там, где нет железнодорожного сообщения, — водным, воздушным или междугородным автомобильным транспортом. Здесь следует подчеркнуть, что льгота предоставляется лишь при пользовании железнодорожным транспортом. И только там, где нет железной дороги, — другими видами транспорта, но опять же до ближайшей железнодорожной станции.

Участники войны пользуются правом на получение беспроцентной ссуды на индивидуальное жилищное строительство в порядке, предусмотренном для инвалидов Отечественной войны. Размер ссуды установлен до 1.500 рублей, с погашением в течение 10 лет, начиная с третьего года после окончания строительства дома.

Имеют право на использование ежегодного трудового отпуска в удобное для них время, а также на получение дополнительного отпуска без сохранения заработной платы сроком до двух недель в году. По желанию участника войны дополнительный отпуск может присоединяться к основному отпуску либо предоставляться в другое время года.

Предоставляется также право пользования при выходе на пенсию поликлиниками, к которым они были прикреплены в период работы, независимо от вида назначенной пенсии (по возрасту, инвалидности, персональной и др.).

Имеют преимущества на обеспечение по месту работы путевками в санатории, профилактории и дома отдыха, на установку телефона, на прием в садоводческие товарищества.

**— Постановлением предусмотрены дополнительные льготы инвалидам Отечественной войны и приравненным к ним лицам...**

— Прежде всего это право бесплатного проезда железнодорожным и водным транспортом пригородного сообщения и в автобусах пригородных маршрутов. Билетные кассы железнодорожных, речных и автомобильных вокзалов, станций и пристаней имеют разъяснения соответствующих краевых управлений и ведомств о том, какие маршруты и сообщения считаются пригородными.

Инвалиды I и II групп, проживающие в домах, не имеющих центрального отопления, получают скидку в размере 50 процентов со стоимости топлива, приобретаемого в пределах норм, установленных для продажи населению. Обеспечение производится горрайтопсбытами и магазинами потребительской кооперации.

При наличии фондов по коллективным договорам топливом могут обеспечивать рабочих и служащих предприятия, совхозы, другие хозрасчетные организации.

Указанная льгота предоставляется независимо от того, кто из членов семьи инвалида является съемщиком или владельцем жилого помещения.

Для получения указанной льготы необходимо предъявить снабжающей топливом организации удостоверение инвалида Отечественной войны и справку местного Совета о проживании в доме с печным отоплением и размере отапливаемой жилой площади.

Здесь надо заметить, что предприятия лесного хозяйства не являются топливоснабжающими организациями и 50-процентной скидки на продаваемые дрова не дают. Согласно разъяснению краевого управления лесного хозяйства, отпуск дров инвалидам Отечественной войны I и II групп, работающим или ранее работавшим в системе лесного хозяйства, производится по себестоимости, но не выше розничных цен с учетом предоставляемой скидки в размере 50 процентов. В тех случаях, когда себестоимость дров, отпускаемых инвалидам, выше розничной цены с учетом предоставленной 50-процентной скидки, дрова продаются на уровне розничной цены с учетом скидки.

Инвалидам III группы предоставлено право на бесплатное зубное протезирование. Порядок предоставления этой льготы определен органами здравоохранения.

Инвалиды Отечественной войны I и II групп освобождены от уплаты сельскохозяйственного налога, налога со строений и земельной ренты. От уплаты сельскохозяйственного налога освобождаются также хозяйства, в состав которых входят инвалиды Отечественной войны первой и второй групп и приравненные к ним лица, и от уплаты налога со строений и земельной ренты — инвалиды I и II групп и члены их семей, с которыми они совместно проживают.

**— Расскажите, пожалуйста, о дополнительных льготах и преимуществах, предоставленных правительством РСФСР.**

— Участникам Великой Отечественной войны предоставлено преимущественное право: на улучшение жилищных условий; на вступление в жилищно-строительные кооперативы; на приобретение садовых домиков или материалов для их строительства; на выполнение заказов на ремонт домов, квартир (комнат); на осуществление бытового обслуживания; на обеспечение путевками в санатории, профилактории и дома отдыха; на приобретение промышленных товаров повышенного спроса, в том числе легковых автомобилей, мотоциклов, мотонарт и моторных лодок; на вступление в кооперативы по строительству и эксплуатации гаражей-стоянок для указанных транспортных средств и их техническое обслуживание.

Министерству здравоохранения РСФСР поручено организовать медицинское обследование всех участников Великой Отечественной войны с последующим диспансерным наблюдением выявленных больных, обеспечить первоочередное обслуживание их в лечебно-профилактических учреждениях, а также госпитализацию в стационарах.

Предусмотрено также:

освободить от налога со строений строения кооперативов по строительству и эксплуатации коллективных гаражей-стоянок для автомобилей индивидуальных владельцев и от земельной ренты — участки под эти строения, предоставленные в постоянное пользование инвалидам Великой Отечественной войны I и II группы и приравненным к ним лицам;

освободить инвалидов Отечественной войны и приравненных к ним лиц, проживающих в городах, рабочих, дачных и курортных поселках, от сбора с владельцев транспортных средств за имеющиеся у них автомобили, мотоциклы и моторные лодки;

предоставлять инвалидам Великой Отечественной войны при продаже им розничными торговыми предприятиями товаров в кредит рассрочку платежа до 24 месяцев. За пользование кредитом взимать один процент от суммы кредита, проданные товары таким покупателям передавать без оплаты единовременного первоначального взноса.

**— Авторы писем обращаются с вопросами о тех льготах для инвалидов и участников войны, что предусмотрены в крае.**

— Соответствующими решениями крайкома КПСС и крайисполкома предусмотрено:

внеочередное предоставление жилья на льготных условиях женщинам — участницам Великой Отечественной войны;

выделение в каждом городе необходимого количества продовольственных магазинов и столовых для обслуживания инвалидов войны и персональных пенсионеров. В соответствии с приказом по краевому управлению торговли в каждом городе такие магазины выделены, определен порядок их работы;

выделение во всех городах и районных центрах по одному магазину для приема предварительных заказов от инвалидов Великой Отечественной войны на приобретение, с учетом наличия товарных ресурсов, мебели, ковровых изделий, цветных телевизоров, холодильников, запасных частей к автомобилям и мотоциклам и других товаров. Установлен перечень таких товаров, а также количество, порядок и периодичность их приобретения. Об этом инвалиды войны могут узнать в горрайисполкомах по месту жительства;

продажа в кредит инвалидам и участникам Великой Отечественной войны всех групп непродовольственных товаров (в том числе повышенного спроса), за исключением легковых автомобилей и изделий из драгоценных металлов.

Постановлением бюро крайкома КПСС и крайисполкома продажа легковых автомобилей с обычным управлением инвалидам Великой Отечественной войны, проживающим в городах края, возложена на краевое управление торговли по заключению краевого отдела социального обеспечения, а проживающим в сельской местности — решением крайисполкома от 30 мая 1979 года возложена на райисполкомы (из рыночных фондов, выделяемых районам).

По всем вопросам, связанным с предоставлением льгот и преимуществ, следует обращаться в горрайисполкомы и отделы сопобеспечения по месту жительства.

Как вас обслуживают?

# СВЕЖИЕ ЯГОДЫ — КРУГЛЫЙ ГОД

ЛЕТО В РАЗГАРЕ... Нынче оно тоже дарит нас ягодой. И, конечно, многие жители стараются запастись вареньем. Но как ни вкусны ягоды варенье, все же часть витаминов теряют. Как же сохранить их, нельзя ли зимой есть свежую смородину и другие ягоды? Оказывается, можно.

Коллектив Рубцовского холодильника Росмясомолторга в порядке эксперимента в минувшем году путем быстрого замораживания заготовил некоторое количество вишни и смородины. И перед новогодним праздником в магазинах они появились в продаже. Приятным был для рубцовчан этот сюрприз. Но хочется рассказать о тех трудностях, с которыми столкнулись мы, готовя его.

Осенью, в момент заготовок, администрация холодильника заранее заключила договоры с колхозами и совхозами, имеющими плодово-ягодные сады. В частности, ожидалось, что по 5 тонн продадут колхозы «Сибирь» и «Лебяжье» Егорьевского района, две тонны — колхоз «Страна Советов» Рубцовского района. Однако хозяйства к договорным обязательствам отнеслись несерьезно. Колхоз «Лебяжье» не продал ни килограмма. Из «Страны Советов» доставили всего 605 килограммов. Может быть, помешал неурожай? Отнюдь.

Добросовестней отнесся к договору колхоз «Сибирь», правда, выполнив обещание лишь наполовину. Из его сада получили около 2,5 тонны смородины. А вот дирекция совхоза «Рубцовский» не имела договора с холодильником. Тем не менее совхоз предложил нам 1.587 килограммов ягод. Его примеру последовал колхоз имени Кирова, где мы закупили 504 килограмма. В итоге методом быстрой заморозки холодильник заготовил в свежем виде 38,9 центнера смородины, 16,9 центнера вишни, почти 20 центнеров черноплодной рябины. Из них почти 2,5 тонны ягод было собрано в садах силами коллектива холодильника.

Поначалу мы сомневались, будут ли рубцовчане покупать такую ягоду? Но предложение оказалось куда ниже спроса. А ведь можно было заготовить значительно больше, ведь в садах окружающих колхозов и совхозов ягод было в изобилии. К нарушителям договора холодильник не может предъявить даже каких-либо санкций. А вот совхозы «Лучистый» Рубцовского и «Егорьевский» Егорьевского районов вообще не захотели заключать с холодильником договор на поставку свежих ягод. Мол, у нас нет людей для их сбора. Думается, что это отговорка. При желании можно организовать ученические производственные бригады. К тому же в «Лучистый» однажды приезжали наши рабочие для сбора ягод. Так там отвели такие участки, на которых мы за полдня набрали по пять килограммов.

Существует еще один источник заготовки ягод впрок: индивидуальные сады. В урожайный год садоводы-любители не знают, куда сбыть излишки. Не каждому хочется отправляться на базар. Вот тут бы как раз и развернуться потребкооперации, в частности, горкоопторгу. А ягоды прямым ходом шли бы в наш холодильник на заморозку.

**В. БАШКИРЦЕВ,**
**рабкор.**

# НА СТРОЙКЕ — ТИШИНА...

ДЕСЯТЬ ЗАГОРЕЛЫХ ПАРНЕЙ одиноко сидели на фундаменте строящегося здания. Неподалеку спал шофер автокрана. Бригада каменщиков отряда имени С. Рахимова опять простаивала: не завезли раствора.

— Такую картину можно наблюдать почти каждый день, — поясняет командир строительного отряда Халим Раджабович Хамраев. — Вчера, например, до девяти вечера ждали материалы, так и не дождались...

Отряд имени Рахимова входит в Барнаульский зональный студенческий строительный отряд «Узбекистан-79». Большинство ребят приехало на Алтай впервые. В основном это студенты самаркандских вузов. Договор с ними предусматривает выполнение огромного объема строительно-монтажных работ на сумму 1030,4 тысячи рублей.

Когда приезжаешь на место, обращает на себя внимание внешний вид лагеря, в котором живут четыре отряда: аккуратно оформленные уголки, ровные ряды палаток, асфальтированные дорожки, спортивные площадки. Все это оборудовали сами студенты. Недалеко за палатками объекты строек — завод синтетического волокна, тепличноовощной комбинат. Фронт работ большой: бетонирование будущих автостоянок, монтаж блоков, строительство различных сооружений. На первый взгляд, дел хватит всем.

Так каковы же причины простоев? То заявки на бетон не выполняются полностью, то нет раствора, то не хватает механизмов. Такое положение не особенно заботит СУ-12 треста Алтайпромстрой, где работают рахимовцы, а также СУ Барнаульской ТЭЦ-3, на базе которого трудятся бойцы ССО имени Авиценны. О равнодушии говорит хотя бы тот факт, что за месяц положение дел не изменилось в лучшую сторону. Нечеткая организация труда студентов создает неритмичный характер работ, постоянно срываются дневные нормы. Нашли один «выход»: в штабе зонального ССО предложили сократить число выходных дней — работать по субботам, так как в эти дни бетон и другие строительные материалы поступают лучше. Но разве это решает дело, если в остальные дни недели—томительное ожидание? В отряде им. С. Рахимова три бригады обслуживают один автокран, да и то в одну смену. Хорошо, если не сломается, иначе или переноси кирпич на себе, или опять сиди сложа руки.

И весной, когда формировались отряды, и перед отъездом из Самарканда, и в поезде, который вез ребят на Алтай, настроение у студентов было бодрым: они ехали трудиться, им говорили, что Алтаю нужны их сила, сноровка. Все настроились на трудную, наполненную, ежедневную работу. Первые дни, когда простаивали, еще надеялись: все образуется. Потом потеряли надежду. А ведь студенческий отряд силен своим трудом, именно на нем замешан и нравственный микроклимат коллектива, и все то, чем ценен ССО, — товариществом, взаимовыручкой, когда чувствуешь рядом плечо друга, когда твои заботы становятся общими. А вынужденное безделье приводит к тому, что ослабевает дисциплина, теряется интерес к делу. Нельзя не учитывать еще и моральную сторону простоев.

В отряде «Бинокор», например, трудятся студенты из архитектурно-строительного института. Какой же урок вынесут из нынешней своей работы будущие специалисты? Что можно трудиться по часу в день? Что это естественная картина — беспорядок и бесхозяйственность на стройке?

Правда, к чести ребят, они не растеряли еще свой энтузиазм. Когда, в редкие дни, фронт работ обеспечивается, они трудятся не покладая рук, не считаясь со временем. Вот и сейчас, когда наконец-то бетон стали подвозить в нужном количестве, они восприняли духом. Но многое ли успеют студенты в оставшиеся две недели до отъезда домой?

Вопрос об обеспечении строительными материалами — не единственный недостаток в работе узбекских отрядов. Не налажена хорошая связь штаба с линейными отрядами, которые дислоцируются в различных районах края. О каком контроле за работой студентов может идти речь, если даже информацию о деятельности отрядов получить трудно, так как нет хорошей машины?

Многие бойцы зонального отряда живут в общежитиях, школах, чтобы добраться до объектов, нужны автобусы. Но в отряде имени Авиценны автобус очень старый, часто выходит из строя, а следовательно, теряются драгоценные часы рабочего времени. В отряде «Дружба народов» для студентов, работающих во вторую смену, автобус — восьмое чудо света. Добираются как могут. Та же картина и у бойцов отряда «Бинокор».

Организаторам труда студентов из союзных республик, других областей страны, краевому штабу ССО, думается, надо сделать выводы из уроков нынешнего трудового семестра. На стройке, где работают студенты, не должно быть тишины. Ни сегодня, ни будущим летом.

**Н. УМАНЕЦ,**
**студентка ЛГУ.**

# ХРОНИКА • СОБЫТИЯ • ОТКЛИКИ • ЗА РУБЕЖОМ

● ПОИСК БОЛГАРСКИХ УЧЕНЫХ

● Гаити: ИСТИННОЕ ЛИЦО ДИКТАТОРА

## ВСТРЕЧА ПРЕДСТАВИТЕЛЕЙ БРАТСКИХ ПАРТИЙ

ДЖОРДЖТАУН. (ТАСС). Под знаком укрепления единства антиимпериалистических сил прошла здесь консультативная встреча представителей коммунистических, рабочих и революционно-демократических партий и организаций Карибского бассейна. В ней приняли участие делегации карибских стран, присутствовавшие на съезде Народной прогрессивной партии Гайаны.

Как указывается в заключительном коммюнике встречи, ее участники единодушно констатировали, что главная причина тяжелого материального положения народных масс в регионе — деятельность империализма, осуществляемая в последние годы через Международный валютный фонд и другие финансовые институты. Это требует от прогрессивных движений уделять больше внимания работе в массах, разъяснять суть антиимпериалистического движения, бороться за независимый путь развития стран Карибского бассейна в направлении к социализму, в тесном контакте с социалистическим содружеством. В документе подчеркивается необходимость укрепления широкого союза этих партий и организаций с прогрессивными профсоюзами в борьбе за интересы трудящихся, за национальное освобождение и социальный прогресс.

Участники встречи приветствовали победу прогрессивных сил в Гренаде, Доминике, Сент-Люсии и Никарагуа, а также создание и укрепление коммунистических, рабочих и революционно-демократических партий и организаций как важного фактора в борьбе с империализмом.

Несмотря на злобную антикоммунистическую кампанию реакций, подчеркивается в коммюнике, народы карибских стран на собственном опыте убеждаются в том, что коммунистические партии являются верными защитниками их жизненных интересов.

Участники форума отметили необходимость регулярного проведения двусторонних и многосторонних консультативных встреч своих партий. Они высказались за укрепление сотрудничества в интересах подъема антиимпериалистической борьбы в регионе.

## ЗА УСТРАНЕНИЕ УГРОЗЫ ВОЙНЫ

ТОКИО. (Корр. ТАСС). 9 августа в 11 часов 02 минуты над японским городом Нагасаки раздался звон «колоколов мира», прозвучали гудки заводов и кораблей. Именно в это время 34 года назад над городом была взорвана американская атомная бомба, превратившая почву в выжженную землю, здания — в развалины, людей — в пепел. 74 тысячи мирных жителей погибли в результате этого варварского преступления военщины США.

На состоявшейся церемонии памяти жертв атомной бомбардировки, в которой приняли участие 18 тысяч жителей Нагасаки, а также представители демократической общественности Японии, мэр города Х. Мотодзима зачитал воззвание, содержащее призыв ко всем силам мира продолжать борьбу за полное запрещение ядерного оружия, предотвращение новых трагедий, подобных Хиросиме и Нагасаки.

Массовым митингом сторонников мира завершилась в Нагасаки Международная конференция за запрещение ядерного оружия. В ходе ее десятидневной работы, в которой приняли участие делегации из 20 стран, в том числе из Советского Союза, а также представители международных общественных организаций, были обсуждены задачи расширения борьбы за запрещение атомной и водородной бомбы и устранение угрозы войны.

## БОЛЬШАЯ ХИМИЯ

Что, казалось бы, общего, скажем, между новым видом кислого молока «Вита», клеем «Каноконлит» и модными духами? К этим, как и к ряду других новинок болгарской промышленности, прямое отношение имеет химия.

Появившееся недавно молоко «Вита» обладает лечебными свойствами, повышает способность организма противостоять заболеваниям. Фирма «Фармахим» начинает производство из него целебных таблеток. Универсальным клеем «Каноконлит-К», моментально склеивающим изделия из металла, полистирола, дерева и кожи, заинтересовалась внешнеторговая организация «Химимпорт». Многих женщин привела в восторг новая серия парфюмерно-косметической продукции, благотворно действующая на кожу человека. Эти примеры—еще одна иллюстрация широкого диапазона практических возможностей химии — одной из ведущих отраслей болгарской экономики.

До социалистической революции 1944 года химической промышленности в Болгарии практически не было, если не считать нескольких мелких ремесленных предприятий по производству мыла, лаков, парфюмерии. Заводы, крупные химические комбинаты были сооружены за годы народной власти. С пуском первого в стране комбината азотных удобрений в молодом городе химиков Димитровграде началась история болгарской химической индустрии. О ее сегодняшнем дне рассказывает министр химической промышленности НРБ Георги Панков:

— Большая химия — это наш ключ к повышению эффективности других отраслей экономики, к обеспечению необходимой продукцией всего народного хозяйства Болгарии, солидная база экспорта.

Третий в мире по мощности завод кальцинированной соды построен в Девне при техническом содействии Советского Союза и Венгрии. Неподалеку — в Бургасе действует крупный нефтехимический комбинат. Предприятия химической индустрии есть во многих городах. Они вырабатывают минеральные удобрения, пластмассы, красители, искусственные меха, химические волокна, лекарства, бытовые изделия и другую продукцию. Например, производство пластмассы подошло у нас к рубежу 400 тысяч тонн в год, химических волокон — 100 тысяч тонн, азотных удобрений — 750 тысяч тонн, автопокрышек — два с половиной миллиона.

Ускоренными темпами развивается производство каучука, чистых химикалиев, антибиотиков и других химических продуктов, в том числе катализаторов и различных добавок. В частности, использование созданного болгарскими химиками блескообразователя позволило автомобилестроителям Тольятти в два раза уменьшить расход лака. Из отходов производства вырабатывается заменитель канифоли, который применяется в целлюлозно-бумажной и других отраслях промышленности.

Болгарские химики продолжают научный поиск. Только за последние три года создано более 270 новых химических продуктов и изделий. Примечательно, что многие наши достижения явились результатом творческого сотрудничества со специалистами стран—партнеров по СЭВ.

А. КАЗЮКОВ,
соб. корр. АПН.

София.

## НОВЫЙ ПРОКАТНЫЙ СТАН

БУХАРЕСТ. На металлургическом комбинате в румынском городе Хунедоара введен в строй новый крупный стан горячей прокатки мощностью около одного миллиона тонн проката в год. Этот стан является связующим звеном между сталеплавильным цехом и блюмингом «1000», благодаря которому полностью завершен технологический процесс, начиная с выплавки стали и заканчивая производством готового проката.

(ТАСС).

Молодежь за рубежом

## ВСЕ СИЛЫ ДЛЯ ПАКША

РЕПОРТАЖ СО СТРОИТЕЛЬСТВА АТОМНОЙ ЭЛЕКТРОСТАНЦИИ В ВЕНГРИИ

Прошло более года с тех пор, как по призыву венгерского комсомола на стройку в Пакше, на берегу Дуная, приехали сто молодых людей, чтобы вложить свои знания, труд и молодой задор в сооружение первой в Венгрии атомной электростанции. АЭС строится в соответствии с Генеральным соглашением о сотрудничестве в перспективном развитии Объединенных электроэнергетических систем стран — членов Совета Экономической Взаимопомощи.

Минул год, и 58 человек из ста подписали трудовое соглашение еще на один год.

— Они составили костяк новой бригады, — говорит Лайош Фоне, секретарь комитета комсомола стройки. — Когда часть прежнего состава уехала, мы приступили к реорганизации бригады. Ее численность была увеличена до двухсот человек. В прошлом году ребята были подчинены строительному управлению, а сейчас трудятся как самостоятельная комсомольская бригада.

— И оправдало себя формирование новой комсомольской строительной?

— В полной мере. — вступает в разговор секретарь партийного комитета стройки Дьердь Хегедюш. — Думаю, что эта строительная бригада будет существовать до конца сооружения АЭС. Юноши и девушки откликнулись на призыв ЦК венгерского комсомола — прибывают на нашу стройку. Молодежь начинала сооружение здания медицинских лабораторий, а затем эта «штурмовая бригада» помогала везде, где было наиболее трудно: на реакторном блоке, в городе, на строительстве почты...

* * *

— Наденьте-ка это, если хотите осмотреть строительство, — протягивает пару огромных резиновых сапог бригадир комсомольской бригады Дьердь Гуйяш.

— Почему вы приехали в Пакш? — спрашиваю у бригадира.

— Конечно же, не из-за жажды приключений. Приехал, потому что показалось это дело интересным. И я не ошибся, поэтому сейчас продлил соглашение еще на один год. Приехать сюда стоило. Думаю, что научился говорить на языке молодых. Уважение среди них дает не диплом. Здесь руководитель должен быть не только специалистом, но и комсомольским вожаком, если нужно — то учителем, вторым отцом.

...Из огромного котлована возвышаются конструкции будущего здания медицинских лабораторий. Фундамент его находится на глубине пяти метров под землей, а скоро этот покоящийся на нем почти тридцатиметровый каркас будет полностью завершен. С вершины одной из стальных опор на рассыпающих потоки искр сварщиков, работающих с артистичной сноровкой, смотрит огромный портрет Че Гевары. Возле бетонных столбов — небольшой деревянный домик. На одной из его стен — огромными буквами слова ленинского завета молодежи.

В домике сосредоточено все управление бригадой.

— Собирался я в Усть-Илимск, а попал в Пакш, — рассказывает технический руководитель Арпад Месарош.— Когда приглашали в Сибирь, сынишка был еще маленьким, оставить его было нельзя. Ну, а Пакш я не мог пропустить.

— Почему?

— Есть что-то удивительное в том, как мы здесь работаем: возводим то, о чем и через сто лет будут говорить люди. Хочу остаться здесь до тех пор, пока не вступит в строй первый реактор. Какой это будет праздник!

Имре Домби прибыл на стройку в декабре 1977 года, в числе первых двадцати молодых строителей. Если будет квартира и соответствующая работа, думал привезти семью. Сейчас Домби подписал соглашение еще на один год.

Вокруг водоворот строительства. Имре, в телогрейке, резиновых сапогах с отвернутыми голенищами, рабочих брюках, неторопливо ступает по лужам...

— В детстве хотел я стать шахтером, — говорит он. — Но после окончания техникума врач не допустил к подземным работам. Тогда не находил себе места. А здесь я себя нашел, знаю, что мы строим необходимое людям, то, что останется надолго.

...Они приехали, потому что Пакшу нужны были молодые специалисты, Строители, сварщики, каменщики, плотники, инженеры, техники... Сначала их было сто, сейчас уже двести. Они — участники одной из важнейших венгерских строек нынешнего столетия.

Бела БОРОШ,
венгерский журналист.
(АПН).

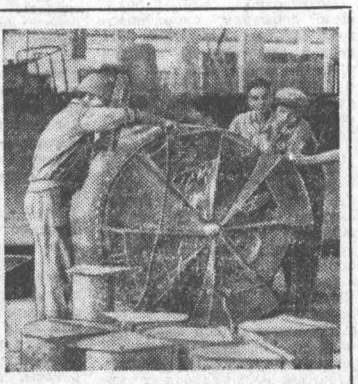

### В ОБЪЕКТИВЕ — ВЬЕТНАМ

Героический народ Вьетнама, мужественно отстояв свою независимость от китайских агрессоров, залечивает раны, нанесенные войной, занят мирным созидательным трудом. Строительство нового общества вьетнамские трудящиеся ведут в тесном сотрудничестве с СССР и другими братскими социалистическими странами.

НА СНИМКАХ: рыбацкие суда в заливе Халонг; в одном из цехов Центрального механического завода в городе Камфа, построенного с помощью СССР; счастливое материнство.

Фото В. Соболева. Фотохроника ТАСС.

## МИФ И РЕАЛЬНОСТЬ

После прихода к власти на Гаити «пожизненного президента» Жана-Клода Дювалье, достойного наследника своего родителя «папаши Дока», его приспешники стали усердно раздувать миф о «либерализации» жизни на Гаити, небольшом островном государстве в Карибском море. О том же шла речь и в докладе о правах человека на Гаити, представленном госдепартаментом конгрессу США.

Какова же действительность?

Более чем 20-летнее правление на Гаити семейства Дювалье — яркое свидетельство обратного. Основатель «династии» Франсуа Дювалье насадил на острове режим террора и пыток, который свел на нет завоевания гаитянского народа, сбросившего 175 лет назад иго французского колониализма.

Островом-тюрьмой, страной-концлагерем называет сегодня Гаити прогрессивная латиноамериканская печать. За годы пребывания у власти клики Дювалье жертвами репрессий стали более 30 тысяч человек. В лагерях смерти томятся и подвергаются пыткам и издевательствам тысячи политических заключенных. Спасаясь от преследований и голодной смерти, около 2 миллионов гаитянцев были вынуждены покинуть родину.

Пытаясь ввести в заблуждение мировую демократическую общественность, Дювалье выпустил в 1977 году из застенков несколько десятков политзаключенных. «Но сколько их еще осталось в заключении — 400 или 3000? Этого не знает никто,—пишет французский журнал «Франс нувель».—Ведь каждый десятый заключенный умирает от пыток в первые десять дней заключения, а 80 процентов остальных погибают в течение двух лет в результате хронического недоедания и вызванных этим болезней».

За время своего правления Дювалье ликвидировал в стране конституционный порядок. Под полным контролем диктатора находятся парламент, армия, полиция и другие репрессивные органы. Запрещена политическая деятельность, узаконена смертная казнь для коммунистов и симпатизирующих им. Тотальный террор в Гаити был и остается главной сутью нынешнего режима. В начале этого года в стране был опубликован декрет, запрещающий любые формы забастовочной борьбы. Осмелившимся нарушить его, как сообщала печать, грозит жестокое наказание.

Придя к власти, Клод Дювалье громогласно объявил о том, что он проведет в стране «экономическую революцию». Однако на деле эта «революция» обернулась усилением власти иностранных монополий и дальнейшим ухудшением положения трудящихся. Безработица, полунищенское существование, практически полное отсутствие медицинского обслуживания — таков удел большинства жителей страны. Зато транснациональные компании пользуются в Гаити широкими правами, в том числе правом сгонять крестьян с земель. Монополисты освобождены от уплаты налогов и таможенных пошлин. Подобно ярмарочному зазывале, клика Дювалье привлекает в страну заокеанских предпринимателей, которые постепенно прибирают к рукам все ключевые отрасли гаитянской экономики.

Таким образом Дювалье расплачивается за щедрые денежные подачки — его единственное спасение от полного экономического банкротства. Согласно прогнозам, к 1981 году Гаити получит в виде различных займов от контролируемых Вашингтоном международных банков, а также от США и других капиталистических государств около 600 млн. долларов. Почти половина этих поступлений перекочует в «президентский фонд», или, проще говоря, в карман диктатора и его приближенных.

Многонациональные компании... потребовали недавно, чтобы власти Гаити «смягчили террор» и приспособили репрессии к требованиям сегодняшнего дня. Это делается из страха, что развернувшаяся в ряде стран континента борьба против реакционных диктатур захлестнет и Гаити. Несмотря на жесточайшие репрессии, гаитянские демократы усиливают движение против камарильи Дювалье. Первый взрыв народного возмущения был подавлен в 1969 году с помощью волны террора и при содействии «экспертов» из ЦРУ.

Но место павших заняли новые борцы. Их борьбу направляет из глубокого подполья Объединенная партия гаитянских коммунистов. Состоявшийся недавно первый съезд ОПГК вооружил народные массы программой борьбы за свержение диктатуры и установление в Гаити демократического строя.

Эта борьба является ярким свидетельством того, что попытки режима Дювалье приспособиться к нынешним условиям под прикрытием фигового листка «либерализации» и «демократизации» никого не введут в заблуждение. Они обречены на провал.

И. ВУКОЛОВ, И. ШАЛЬНЕВ.
(ТАСС).

## ВРЕМЯ ДАЛЕКОЕ И БЛИЗКОЕ

Две точки зрения на книгу П. Старцева «Шумели грозы»

Книг о великой отечественной войне написано немало. Но эта тема неисчерпаема, она пополняется все новыми и новыми исследованиями писателей и историков, воспоминаниями самих участников войны. И чем больше отдаляет нас время от этих событий, тем, конечно же, сложнее художнику воссоздать их. Но тем и ценнее его труд.

Новая повесть барнаульского прозаика Петра Старцева посвящена людям фронтовых дорог. Через всю книгу красной нитью проходит мысль: когда Отечество в опасности, на его защиту встает каждый, будь то воин или труженик от плуга и станка, мужчина или женщина. И хотя повесть П. Старцева не охватывает всех сторон войны, она по-своему воссоздает отдельные картины тех тяжелейших военных лет. Перед нами — осажденный Ленинград, сражения в Сталинграде и на Курской дуге, фронтовые будни солдат, их боевой дух и наступательный порыв. Мы видим героев повести и на Дороге жизни через Ладожское озеро.

Вызывают особые симпатии образы старшего поколения, представителей рабочего класса и крестьянства тех лет. В повести мы не раз встречаемся с колхозником Селиверстом Севастьяновичем, которого война застала на границе, когда он, приехав попроведать сына, так и остался в рядах сражающихся. На его глазах погибает в первый же час схватки с врагом сын-пограничник. Старый солдат занял его место, чтобы вложить частицу собственных сил в общее дело победы.

Повесть П. Старцева создана на строго документальной основе. Она перекликается также с документальной повестью В. Белозерцева «Такой характер», опубликованной в 1975 году в сборнике «Ради жизни на земле». Схожи обе повести и тем, что главные героини книг — женщины-танкисты, сражавшиеся на фронте наравне с мужчинами. Женщины и молодые девчата на войне — явление было обычное для того времени. Но и тогда, и сейчас особое чувство уважения вызывали и вызывают те из них, кто управлял тяжелой боевой машиной. Среди таких отважных женщин-танкистов оказались наша землячка из Бийска Нина Никитична Бондарь-Ширяева (повесть В. Белозерцева «Такой характер») и 17-летняя комсомолка из Ленинграда, ныне тоже наша землячка. Ольга Дмитриевна Поршенкова-Сотникова, главная героиня повести П. Старцева.

Что и говорить, как перед В. Белозерцевым, так и перед П. Старцевым стояла нелегкая задача: написать о боевой юности девчат военных лет, ныне здравствующих ветеранах Великой Отечественной войны. Вымысел здесь исключен. Документ, факт — вот на чем строятся эти повести. Но, с другой стороны, работа облегчалась тем, что героини-то живы-здоровы и вспомнить, рассказать они могут о многом. К тому же обе они вышли замуж за тех, кто отдал сердце им еще во время войны и шел рядом по трудным военным дорогам. А бывшим воинам-фронтовикам Петру Ширяеву и Василию Сотникову тоже есть о чем рассказать. Воспоминания ветеранов и легли в основу обоих произведений.

Как часто случается, описание одного, подчас кажущегося незначительным события влечет за собой целую цепь других, необходимо рассказать сразу о нескольких героях, их характерах, истоках воинской дружбы, о взаимодействии подразделений, частей. Петру Старцеву пришлось изучить все сложности и перипетии фронтовых удач и поражений, нарисовать подробности солдатской окопной жизни, маршевых бросков пехоты и танковых атак. Во многом ему помогло и то, что он сам — участник войны, многое видел собственными глазами.

К достоинствам книги следует отнести и умение писателя показать отношение бойцов к сложившемуся положению на отдельных участках фронта, их понимание необходимости той или иной военной операции. Были, к сожалению, и факты негативного порядка. Но они единичны, и им дается устами старшины Сотникова и других героев повести правильное объяснение.

У главных действующих лиц—Ольги Поршенковой и Василия Сотникова — после первой же их встречи возникает взаимное глубокое чувство. Но длительное время им пришлось идти фронтовыми дорогами врозь. И только пройдя немало военных верст, они встречаются вновь, соединяют свои судьбы, расписавшись на стене поверженного рейхстага.

Война окончена. В числе бывших других воинов возвращаются к мирному труду и герои повести П. Старцева «Шумели грозы». И здесь мы вновь их видим на переднем крае. Так, Ольга Дмитриевна Сотникова возглавляет один из ответственных участков цеха на моторном заводе, она ведет большую общественную работу, наставник молодежи.

К сожалению, на наш взгляд, не все удалось автору. Отдельные черты образов солдат и офицеров могли быть выписаны интереснее и значительнее. Получился легковесным и схематичным образ подруги Ольги по госпиталю Светланы. Наивными выглядят эпизоды наказания солдат (наряд вне очереди) непосредственно в боевых порядках линии фронта.

Повесть нуждалась и в более тщательном редактировании, в ней заметны многие языковые погрешности. П. Старцев был, безусловно, скован рамками документального рассказа, во многих местах ему приходится быть почти до предела кратким, давать лишь общий контур некоторых событий.

Несмотря на отдельные просчеты, повесть в целом — произведение состоявшееся, она дополняет наши представления о войне, об участии в ней женщин — наших боевых соратников и современниц.

А. БУТАКОВ.

* П. Старцев. Шумели грозы. Повесть. Алтайское книжное издательство, 1979.

## ВСЛЕД ЗА ФАКТОМ...

Прежде чем начать рецензию, я позволю себе одну цитату:

«Какие бы благие идеи и мысли, какие бы глубочайшие замыслы ни возникали в нашем сознании, все помыслы и желания останутся лишь благими намерениями, если мы не найдем способа выражения и не выработаем свой стиль».

Это высказывание принадлежит Ю. Бондареву, писателю много и по-своему сказавшему о войне. Когда я закрыл книгу П. Старцева, именно эти слова пришли мне на память.

Тема войны — тема особой ответственности, которая, как, может быть, никакая другая тема не терпит приблизительности, небрежности, фальши... И если произведению о войне присущи-таки эти качества, то у читателя очень справедливо рождается чувство недоверия.

П. Старцев написал повесть на документальной основе. Об этом недвусмысленно говорит посвящение: «Василию Егоровичу и Ольге Дмитриевне Сотниковым». В повести эти люди живут, воюют под настоящими фамилиями. История их знакомства, любви, ратных дел и стала сюжетом произведения.

Помимо главных героев, повесть населена многими другими, чье существование также, очевидно, не плод авторской фантазии.

Страницу за страницей отдает П. Старцев под подробнейшие описания боев. Дороги войны то сводят, то разводят Сотниковых, и автор настойчиво следит за всеми действиями героев, словно боясь что-нибудь упустить.

Конечно, документальный жанр на то и документальный, чтобы в нем соблюдалась точность событийного ряда. Здесь противопоказано «выдумывание», привнесение того, чего никогда не было. Тем не менее в документалистике авторской воле многое позволено и даже необходимо. Писатель, не искажая того, что было на самом деле, но избегая пресловутой фотографичности, обязан (если так можно выразиться) отбирать эпизоды, расставлять акценты. В этом сказываются его художническое чувство меры, та доля воображения, которая приподнимает факт до уровня настоящей художественности.

Увы, над рецензируемой повестью довлеет перечислительная интонация. Факт излагается за фактом, выстраивается однообразная вереница. И это приводит повесть к значительным издержкам.

Возьмем для примера образ рядового Банкина. Банкин служит в подразделении Сотникова, которое обеспечивает движение на одном из участков дороги в блокадный Ленинград. Банкин вечно неопрятен, несобран, ленив, он то и дело спит. Приведу два очень показательных отрывка, в которых действуют Банкин и Сотников.

— Все ребята во взводе по две-три ездки делают, а ты по одной. Придется написать в твой колхоз...

— Это ты брось, старшой... писать. Этого еще не хватало... Так и быть, завтра две сделаю, шут с тобой...

И второй отрывок:

— Ты почему до сих пор не отремонтировал трактор? Или под трибунал захотел?!

Банкин безвольно махнул рукой.

— А хучь трибунал. Не могу я...

— Не можешь? А другие могут? — Василий неожиданно для себя ударил тракториста в широкую скулу. И второй, и третий раз...

Трудно без сожаления читать эти карикатурные сцены. Тем более на фоне примерного ратного труда многих персонажей.

Психологически невыверены многие другие эпизоды и сюжетные ходы. Чересчур прямолинейно показано занимающее в повести немало места превращение одноклассника Ольги Поршенковой (Сотниковой) из маменькиного сынка в отважного человека. Сложный процесс требовал от автора при его описании особой тщательности, а мы то и дело встречаемся с обратным.

Вообще, в повести немало длиннот, пустых мест. Порой создается впечатление, что автор озабочен не столько сутью описываемого, сколько его объемом.

На протяжении всей повести П. Старцев то и дело грешит литературными штампами. Вот примеры, взятые с одной, подчеркиваю, с одной лишь страницы. «Плакал и чувствовал, что слезы эти будто смывают с его души накипь прежних обид, очищают от всего мелкого, наносного», «в глубине их будто прятались смешинки», «волна неосознанной жалости».

Кстати, эти «волны» жалости, удивления, восторга и т. п. прокатились по душам почти всех героев. Автор привержен этому штампу, будто нет других слов и способов, чтобы передать чувства героев.

Встречаются и прямые ошибки и несуразности. Автор пишет: «легковая эмка». Роман Г. Уэллса «Война миров» почему-то фигурирует как рассказ. Этот ряд можно продолжать и продолжать.

Подводя же итог, хочется высказать одно принципиальное замечание. В наше время, когда военная проза достигла значительных вершин, произведения типа повести «Шумели грозы» выглядят уже архаично, они отстают от поступательного движения литературы.

С. Орлов писал как-то: «...наше «внутриведомственное» деление литературы на художественную и документальную... зачастую служит оправданием слабостей эстетических, якобы неизбежных во имя правды исторической или правды факта. Я протестую против этого послабления, чем бы оно ни объяснялось».

В. ВЕДЕРНИКОВ.

**ОТ РЕДАКЦИИ:**

**Такое разночтение книги П. Старцева «Шумели грозы», проявившееся в двух противоположных по своим оценкам и выводам рецензиях, вызвано, на наш взгляд, противоречиями самой повести. С одной стороны, нельзя не согласиться с А. Бутаковым, отметившим познавательную ценность этого произведения. Но совершенно очевидно, что факт жизни, истории без его глубокого осмысления не может стать фактом литературы, равно как художественной, так и документальной. И в этом редакция разделяет точку зрения В. Ведерникова, заостряющего мысль об ответственности писателя, обращающегося к военной теме. Высокая тема требует и высокой взыскательности автора к своему творчеству. Просчеты книги говорят, к сожалению, об обратном. Они свидетельствуют также и о низком уровне редакторской работы над повестью, что справедливо отмечают оба рецензента.**

## В ПОЛОЖЕНИИ ИЗГНАННИКОВ

НЬЮ-ЙОРК. (ТАСС). Сто пятьдесят вождей индейского племени сиу собрались в окрестностях Форт-Ларами (штат Вайоминг), чтобы потребовать от правительства США уважения договоров, которые оно заключило с коренными жителями Америки.

«Мы собрались на нашу встречу с тем, чтобы потребовать восстановления своих прав на землю наших предков и добиться соблюдения правительством США своих обязательств, которые оно постоянно нарушает», — заявил один из вождей племени И. Беаршилд.

Удел бесправия, на которое обречено племя сиу, типичен для положения индейских племен в США, которым удалось уцелеть, несмотря на политику геноцида, на протяжении веков проводимую властями США. Если к началу колонизации Северной Америки здесь проживало более десяти миллионов коренных жителей континента, то теперь их осталось менее миллиона. Уцелевшие племена загнаны в резервации, где влачат жалкое, нищенское существование. Так в своей собственной стране индейцы оказались в положении изгнанников.

Любые попытки индейцев подняться на борьбу в защиту нарушенных прав неизменно навлекают на них жесточайшие репрессии. Над активистами движения индейцев власти чинят судебные расправы. В настоящее время в тюрьмах томятся Л. Пелтиер и Л. Кроу-Дог, а также многие другие коренные американцы.

# Зовет на старт спортивный марш!

**СЕГОДНЯ В СОРОКОВОЙ РАЗ НАША СТРАНА ОТМЕЧАЕТ ВСЕСОЮЗНЫЙ ДЕНЬ ФИЗКУЛЬТУРНИКА.**

## Успех волейболистов

Десять дней в спортивном комплексе «Юность» г. Саратова продолжались финальные соревнования по волейболу Министерства здравоохранения РСФСР среди медицинских и фармацевтических институтов. В соревнованиях приняли участие 20 женских и мужских команд.

Женская команда Алтайского государственного мединститута, обыграв в предварительных играх с одинаковым счетом 3:0 волейболисток Читы, Свердловска, Перми, Рязани, вышла в финал. Здесь ее соперниками стали девушки из Тюмени, Челябинска, Московского стоматологического института. Поединок между командами АГМИ и стоматологического института закончился победой москвичей со счетом 3:1. Наши девушки заняли 2-е место.

У мужчин жребий свел в одну подгруппу сильнейшие команды соревнований, призеров первенства России прошлого года из городов Москвы, Ярославля, Саратова, Иркутска, Барнаула. В финал выходил лишь победитель.

Спортсмены Москвы и Барнаула победили своих соперников с одинаковым счетом 3:0 и встретились между собой в последний день предварительных игр. Встреча, продолжавшаяся два с половиной часа, закончилась победой наших ребят — 3:2. И в финале волейболисты АГМИ не знали поражений, добившись чемпионского титула третий год подряд.

За лучшее выступление обеих команд коллективу Алтайского мединститута вручен переходящий приз Министерства здравоохранения РСФСР.

По традиции в конце соревнований определили лучших игроков. Ими стали студентка пятого курса Татьяна Галь и выпускник этого года Владимир Доронин.

Обе команды будут представлять Российскую Федерацию в финале первенства медвузов СССР. Эти соревнования состоятся в зимние каникулы.

**В. ДУРУДА,**
**старший преподаватель АГМИ.**

# ВСЕГДА В ПОЛНЫЙ НАКАЛ

Коммунистическая партия и Советское правительство уделяют постоянное внимание укреплению здоровья трудящихся, повышению роли физической культуры и спорта в деле воспитания и гармоничного развития советского человека.

Из года в год растут ряды физкультурников, число спортивных сооружений, повышается мастерство ведущих спортсменов, с честью представляющих нашу страну на международной арене, выполняющих свой интернациональный долг.

Даже короткое исследование жизни многотысячной армии физкультурников Алтая подтверждает: популярность спорта среди населения значительно выросла. Сейчас в крае действует около трех тысяч коллективов физкультуры, в которых занимается более 600 тысяч человек. Только за прошлый год стали значкистами всесоюзного комплекса «Готов к труду и обороне СССР» 200 тысяч физкультурников. Расширилась и материально-техническая база: в крае функционирует более 40 стадионов, 95 лыжных баз, 934 спортивных зала, 6 крытых плавательных бассейнов. Опыт алтайских физкультурников обобщен в стране — по проведению соревнований по многоборью ГТО на призы Героев Советского Союза и Героев Социалистического Труда, участию спортсменов и физкультурников в уборке урожая под девизом «Мастера в спорте — гвардейцы пятилетки». Вот и нынче на обширные поля Алтая уже выехали сотни комбайнов, ведомые уверенной, сильной рукой известных чемпионов и значкистов ГТО, созданы комсомольские и спортивные звенья.

Соревнования спортсменов — всегда праздник, парад молодости, силы, красоты. Взять, например, летние олимпийские игры сельских спортсменов. Им всего три года, но какую они завоевали популярность! На нынешних, третьих играх в Тальменке боролись за награды 1.800 олимпийцев по 14 видам спорта. По примеру краевой олимпиады «малые» игры стали проводиться и в районах.

В крае немало сильных коллективов физкультуры. Хочется привести в пример работу организаций Барнаула, Бийска, Рубцовска, Благовещенского, Бийского, Михайловского, Табунского, Тальменского, Ключевского районов, Барнаульского котельного и станкостроительного заводов, Енисейской птицефабрики, совхоза «Алтай» Табунского района и многих других, уверенно шагающих впереди в ежегодном социалистическом соревновании.

Безусловно, самым большим событием спортивного года страны стал финал VII летней Спартакиады народов СССР — подлинный праздник миллионов, ярко продемонстрировавший огромную заботу нашего государства о развитии физкультуры и спорта.

Среди тех, кто защищал цвета республики и внес свой вклад в общекомандную победу, были и алтайские спортсмены. Воспитанник школы «Спарта» Алтайского моторного завода Владимир Шкалов поднялся на вторую ступеньку пьедестала почета. Выходили на старт легкоатлетка Г. Шульженко, боксер С. Конспеков, еще несколько человек выступили в проходивших параллельно со спартакиадой международных турнирах.

Год спартакиадный — год больших экзаменов. И по-разному их выдержали алтайские спортсмены, занявшие командой 31-е место в финале Спартакиады народов РСФСР. Отличной оценки заслуживают наши боксеры—бронзовые призеры состязаний, которых готовила большая группа молодых наставников во главе с умудренным опытом заслуженным тренером РСФСР В. С. Даниловым. Хорошо выступили самбисты, с которыми также работает молодежь под руководством заслуженного тренера РСФСР В. А. Метелицы. Свой вклад в подготовку команды, спортсменов внесли работники физической культуры и спорта, тренеры Ю. П. Захаров, В. В. Феоктистов, В. И. Усенко, В. И. Евтеев, А. И. Кулагин, А. Ф. Рибсам, А. П. Лисовицкий, Б. И. Барышев и другие.

И все же по спортивному мастерству Алтай значительно отстает от многих ведущих краев и областей. В этом видится неудовлетворительная работа наставников. В крае сейчас 48 детско-юношеских спортивных школ. Но ежегодно большинство их выпускает спортсменов с низким мастерством. По-прежнему с нулевой отдачей работает большая группа тренеров по лыжам. А где, как не на Алтае, развернуться специалистам! Давние претензии предъявляют любители спорта и командам мастеров класса «А» по игровым видам спорта. Печальной репутацией, иначе и не скажешь, пользуется хоккейная команда «Мотор», из года в год отчаянно сражающаяся лишь за право играть во второй лиге. Сейчас команду принял новый тренер, и хочется верить, что она порадует зрителей в нынешнем сезоне. Но можно ли от нее ждать стремительного взлета? Только при условии развития массового хоккея. А этим Алтай похвастать не может. Вряд ли удовлетворены зрители и игрой футбольной дружины «Динамо». Располагая такой прекрасной базой, команда должна ставить перед собой цель войти в первую лигу.

Слов нет, для подготовки высококлассного спортсмена требуются не один год и хорошие условия. Конечно, на Алтае предстоит еще немало сделать, чтобы тренеры и спортсмены получили в достатке современных сооружений. Но существует и другой вопрос: как эффективно их использовать? Судя по итогам краевого рейда, этому у нас еще не научились.

Требует большего внимания развитие физкультуры и спорта в учебных заведениях края.

Есть и немало других проблем, которые мешают развитию массового физкультурного движения, повышению спортивного мастерства. Партийные, советские, профсоюзные, комсомольские организации края наметили ряд конкретных мер по улучшению физкультурной и спортивной работы. Чтобы претворить их в жизнь, необходимы высокая активность руководителей спортивных ведомств и организаций, тренеров, широкое привлечение общественников, энтузиастов спорта. В этот праздничный день, отмечая былые достижения, главное— смотреть в будущее. И с думой о будущем работать в полный накал.

**В. ЛЕВИН,**
**председатель краевого комитета по физической культуре и спорту при Алтайском крайисполкоме.**

*Лидеры сельского спорта*

## А соперник— «Рекорд»

**НА СНИМКАХ: на волейбольной площадке — молодежь; идет тренировка теннисистов.**

Фото **А. Павлушкина.**

## ПОД ЗНАКОМ ГТО

**На одном из стендов, отражающих спортивную жизнь коллектива ордена Ленина треста Стройгаз, перечисляются имеющиеся в распоряжении строителей сооружения: отличная лыжная база, хорошо оборудованный спортзал, клуб ДОСААФ, база рыбака и охотника. Не удивительно, что физкультурники треста — прошлогодние победители среди коллективов физкультуры строителей — всегда в ладах с нормативами комплекса ГТО.**

**Об этом заботятся не только члены совета ДСО треста, но и их добровольные помощники. Возглавляет совет ДСО пенсионер-общественник, ветеран многоборья ГТО Алексей Гаврилович Гница. Большую помощь ему оказывают член сборной треста по многоборью ГТО инженер Альберт Владимирович Кайгородов, инструктор-общественник Владимир Маринец, работающий мастером в СУ-5.**

**За активную общественную работу награжден грамотой крайсовпрофа член совета ДСО крановщик ПМК-160 Михаил Андреевич Кузнецов.**

**На доске Почета — портрет победителя краевого конкурса на звание лучшего по профессии плотника Петра Васильевича Завирюхи. Он — член сборной треста по многоборью ГТО и хороший организатор-общественник.**

**Сегодня они будут главными участниками праздничных состязаний, которые состоятся на новом малом спорткомплексе, построенном на лыжной базе треста к Дню физкультурника.**

**П. ГУЗЕЕВА.**

По-разному воспринимали итоги третьей олимпиады сельских спортсменов Алтая зрители и специалисты. Но, пожалуй, не было человека, который бы не отнесся с уважением к результату делегации Михайловского района. Второе место в общекомандном зачете — большой успех. И тем приятнее, что он был закономерным. Посудите сами: на первых играх михайловцы заняли четвертое место, на вторых — третье. и, наконец, — второе.

— Значит, можно ожидать восхождения на самую высокую ступеньку пьедестала почета? — спросили мы председателя райкома физкультуры Б. Ходунова.

— Вполне, — улыбнулся председатель. — Но для этого предстоит много поработать. Ведь и другие организации тоже всерьез рассчитывают на первенство.

В Михайловском районе немало коллективов физкультуры, которые имеют в своих рядах олимпийцев. А команду по классической борьбе почти полностью представляли богатыри из совхоза «Ракитовский». Случайность?

— Нет, — уверенно ответил В. Ходунов. — Поезжайте на место — убедитесь.

И мы убедились. Как раз в тот вечер собиралась на очередную игру первенства района футбольная команда, а в Доме культуры тренировались теннисисты. Волейбол, лыжи, борьба классическая и самбо, настольный теннис, футбол — эти виды спорта, пожалуй, у сельчан наиболее популярны. И не случайно борец-классик, выпускник нынешнего года А. Шумбаев стал призером сельских олимпийских игр, ветврач Н. Нургалиев — один из сильнейших теннисистов района, а команда юных лыжников с успехом защищает честь района на краевых соревнованиях. Среди других ведущих спортсменов совхоза — шоферы В. Грефенштейн и Б. Нурадилов, тракторист Г. Миронов, доярка Г. Варенова, учительница Т. Луковская.

Без острого соперничества трудно добиться хороших результатов. А у «Ракитовского» достойный соперник — совхоз «Рекорд». И в труде, и в спорте. Совместные спортивные праздники, ставшие уже традиционными, всегда привлекают много зрителей.

Ну, а проблемы? Есть ли они у сельских физкультурников? Да, есть. Несколько лет назад участковый милиционер Николай Маймышев, кандидат в мастера спорта по борьбе самбо, решил организовать секцию. Желающих заниматься в ней было хоть отбавляй. И помочь бы районному совету ДСО «Урожай» в становлении нового на селе вида спорта, но... Вот уже несколько лет мечутся самбисты в поисках борцовского ковра и не находят поддержки. Наверное, поэтому и уменьшилось число борцов. А жаль, ведь успехи самбистов района далеко не блестящи. Стоит, наверное, упомянуть и о спортивной базе. Она в Ракитах по сравнению с другими селами бедновата. И что особенно обидно — забыты физкультурники, которые не могут сдать нормативы ГТО по всем видам программы.

**В. ОСКОЛКОВ.**

**Справочное бюро «АП»**

**Что планируется возвести на пустыре между улицами А. Петрова, Г. Исакова, 80-й гвардейской дивизии и 2-й Северо-Западной? Очень хотелось бы видеть здесь какие-то спортивные сооружения — их так не хватает в нашем микрорайоне!**

**ВОЙКОВ.**

**г. Барнаул.**

## БУДЕТ НОВЫЙ КОМПЛЕКС

На вопрос читателя отвечает начальник архитектурно-планировочного отдела Барнаульского горисполкома А. А. ШИМИН:

— Решением горисполкома кварталы № 1039—1040 в границах улиц Юрина, А. Петрова, 42-й Краснознаменной бригады, 80-й гвардейской дивизии отведены Барнаульскому шинному заводу под благоустройство зеленой зоны со строительством спортивного комплекса. В этих кварталах будет заложен парк культуры и отдыха.

Проектной конторой Алтайкоммунпроект разработана программа проектирования благоустройства этого парка.

Предусмотренный программой спортивный комплекс включает в себя спортивный корпус с залом и бассейном, стадион с трибунами на 10 тысяч зрителей и полузакрытый тир.

**Зам. редактора**
**В. ЧИЛИКИН.**

**ЛЮДИ ВСЕГДА ЦЕНИЛИ ТОЧНОСТЬ. Постоянно совершенствовалась система мер, вбирая в себя все новые определения. Аршин и сажень, сантиметр и дюйм — все они служили и служат одной цели — помочь человеку правильно ориентироваться в мире, сверяясь с определенными эталонами.**

**Современные машины и приборы создают с помощью высокоточных агрегатов. Понятие «ювелирная точность» в применении к этой работе безнадежно устарело. Ученые и конструкторы используют такие мерительные приборы, которые и не снились самым искусным ювелирам.**

*В мире интересного*

## Полигон точности

Этот цех расположен в одном из корпусов экспериментального научно-исследовательского института металлорежущих станков (ЭНИМС) в центре Москвы. В двух этажах здания работает всего один станок.

Чтобы увидеть его, нужно опуститься на лифте вниз, так как большая часть пятнадцатиметрового агрегата располагается под землей. Гидравлические подушки предохраняют его от вибрации здания, которую могут зафиксировать только специальные приборы.

Здесь царство тишины — сюда не долетает шум улиц. За работой уникальной машины можно наблюдать только через бронированное стекло. Производственный процесс не только не требует участия, но даже присутствия человека. Управляет им автоматика, а оператор только следит за показаниями приборов. Там, за толщей стекла, строжайший температурный режим — колебания температуры при работе станка не должны превышать пяти сотых градуса. Это значит, что даже тепло человеческого тела может повлиять на процесс, нарушить его течение.

Вглядываясь в обзорное окно, не сразу замечаешь, что агрегат работает — так плавно и бесшумно движутся его механизмы. И совсем неправдоподобным кажется то, что вся эта сложнейшая техника производит всего одну простейшую, на первый взгляд, операцию: наносит деления на измерительные линейки — штриховые меры. Только и всего...

Когда рассматриваешь такую линейку, не сразу понимаешь, почему этому бруску серебристого металла уделяют столь большое внимание. Все дело в степени точности эталона. Погрешность при нанесении делений составляет здесь всего-навсего два микрона на метр длины.

Представить тщательность обработки помогает расчет: какой длины должна быть изготовленная здесь линейка, чтобы погрешность стала заметной глазу? «Ошибка» величиной в один миллиметр может проявиться лишь у гигантской линейки, длина которой — полкилометра!

Перед нами — совершенный промышленный эталон точности, который предназначен для современного металлообрабатывающего оборудования. Советские специалисты первыми в мире освоили производство прецизионных штриховых мер из специального сплава «инвар-стабилъ». Все детали агрегата для нанесения делений создавались в таких же пределах точности, в которых сейчас изготовляют линейки.

Сейчас в стране освоили и выпускают целую гамму особо точных координатно-расточных станков, без которых немыслим технический прогресс ни в одной отрасли машиностроения. Все они оснащены отечественными эталонами точности. И если раньше эти агрегаты применялись лишь при изготовлении приборов и средств связи, ядерной техники, то массовое производство «чудо-линейки» дает возможность все шире внедрять эти станки в заводских цехах. Об этом некоторое время назад машиностроители могли только мечтать.

**М. БОРОДЫНЯ,**
**корр. ТАСС**

Москва.

**Что? Где? Когда?**
**СПРАВОЧНЫЙ ОТДЕЛ «АЛТАЙСКОЙ ПРАВДЫ»**

### ТЕЛЕВИДЕНИЕ

**СУББОТА 11 АВГУСТА**

**ПЕРВАЯ ПРОГРАММА**
**МОСКВА**

10.00 — «Время». Информационная программа. 10.40 — Утренняя гимнастика. 11.05 — «Умелые руки». 11.35 — «Соль земли». Телевизионный многосерийный художественный фильм. 3-я серия. 12.40 — «Для вас, родители». 13.10 — «Утренняя почта». Музыкальная программа. 13.40 —«Движение без опасности». 14.10 — «К Международному году ребенка». Концерт юных музыкантов. Передача из Монте-Карло. 15.25 — «Сегодня День физкультурника». Итоги VII летней Спартакиады народов СССР. 16.30— «Сегодня в мире». 16.45 — «Здоровье». Научно-популярная программа. 17.30 — Тираж «Спортлото». 17.45 — «Радуга». 3 Международный фестиваль телевизионных программ народного творчества. 18.15 — «В мире животных». 19.15 — Мультипликационный фильм. 19.25 — Программа научно-популярных фильмов. 19.55 — Заключительный концерт первого московского конкурса артистов эстрады. 21.05 — Премьера телевизионного спектакля «Дачная жизнь». (По ранним рассказам А. Чехова). 22.30 — «Время». Информационная программа. 23.05 — Кубок СССР по футболу. Финал. «Динамо» (Москва) — «Динамо» (Тбилиси). Передача с Центрального стадиона им. В. И. Ленина. 0.35 — Новости.

**ВТОРАЯ ПРОГРАММА**
**БАРНАУЛ**

16.00 — «Счастливые острова». Концерт Анны Герман. 16.20 — Документальный телефильм. 16.45 — «Милый лжец». Телевизионный спектакль по одноименной пьесе Дж. Килти. 1 и 2 серии. 18.45—19.45 — Спортивная программа, посвященная Дню физкультурника.

### РАДИО

**СУББОТА 11 АВГУСТА**

6.40 — Радиостанция «Урожай-79». Сообщает выездная редакция краевого радио. 8.15 — Обзор краевых газет. 12.15 — «Наша почта». «Завтра — День строителя» — корреспонденция с Коксохима. «Как вас обслуживают?» — интервью со специалистом Целинного райпо В. А. Галацаном. «Идет Международный год ребенка» — репортаж из детского дома «Родничок». «Ваше свободное время» — репортаж из рабочего поселка Алтайский. 12.30 — «Музыкальный сувенир».

**МОСКВА**

13.00 — «Пишут ветераны». По письмам участников Великой Отечественной войны. Ведущий — народный артист РСФСР Ю. Левитан. 14.40 — Из цикла «Здоровье». «Растения-аллергены». 15.00 — «Последний квартет Бетховена». Музыкально-литературная передача по новелле В. Одоевского. 16.30 — «Радиослушатели о народной песне». 19.15 — Пьесы для эстрадного оркестра. 19.30 — «Из фондов радио». Русские песни исполняют Л. Русланова и М. Северский. 20.00 — «Малые корелы». Радиорассказ А. Ревенко. 20.45 — «Ромео и Джульетта». Музыкальная радиопостановка по балету С. Прокофьева и трагедии В. Шекспира. 22.20 — «Вы нам писали». 23.30 — «Добрый вечер!». Музыкальная программа.

### ФИЛАРМОНИЯ

**КОНЦЕРТНЫЙ ЗАЛ**
**18 августа**
**ЛИТЕРАТУРНЫЙ КОНЦЕРТ**

**Владимир МАЯКОВСКИЙ**
**Сергей ЕСЕНИН.**

(стихи, поэмы, письма, воспоминания современников).

**Исполнитель** — лауреат Всероссийского конкурса артистов-чтецов **Николай ВАКУРОВ.**

**Начало в 19-30.**

Билеты продаются.

Справки по тел. 3-43-01.

### КИНО

**«МИР»** (автоответчик 5-64-95). Новый цветной широкоформатный художественный фильм «ЕМЕЛЬЯН ПУГАЧЕВ» (1—2 серии) — в 9-30, 13, 16-30, 20.

**«РОССИЯ».** «ВЕРСИЯ ПОЛКОВНИКА ЗОРИНА» — в 9, 10, 10-45, 11-45, 13-30, 14-15, 15-15, 16, 17, 17-45, 18-45, 19-30, 20-30, 21-15 (удл. сеанс), 22-15. Хроника «Размышление о герое» — в 12-30.

**«РОДИНА».** «КАПКАН» — в 10, 11, 12, 14, 16, 17, 18, 20 (удл. сеанс), 21 (удл. сеанс), 22. Зал кинохроники. «УРОКИ НА ЗАВТРА» — в 13. «СЛЕД РОСОМАХИ» — в 15, 19.

**«ЮНОСТЬ».** 11, 12 августа для детей — «АРМИЯ ТРЯСОГУЗКИ СНОВА В БОЮ» — в 10. «КАПКАН» — в 15-30, 17-30, 21-30 (удл. сеанс). «ГОРБУН» — в 11-30, 13-30, 19-30.

**«ЧАЙКА» (автоответчик 4-45-17).** 11, 12 августа для детей — «НА ДИКОМ ЗАПАДЕ» — в 9-30. «ВЕРСИЯ ПОЛКОВНИКА ЗОРИНА» — в 11, 13, 15, 17, 19, 21 (удл. сеанс).

**«ПИОНЕР».** «НА ДИКОМ ЗАПАДЕ» — в 11-20, 13. «СВИСТАТЬ ВСЕХ НАВЕРХ!» — в 13-00, 17. «ПУТЬ В «САТУРН», «КОНЕЦ «САТУРНА» (1—2 серии) — в 19. Хроника «Пекин — тревога человечества», «Раздумья» — в 9-30.

**«АЛТАЙ».** «КАПИТАН» — в 15, 17, 19, 21 (удл. сеанс).

**«ЗАРЯ».** 11, 12 августа для детей — «НУ, ПОГОДИ!» — в 11-30. «КАПИТАН» — в 13, 15, 17, 19, 21.

**«ЛУЧ».** «ПОТОМУ ЧТО Я АЙВАР ЛИДАК» — в 11-20 (для детей). «УЧЕНИК ЭСКУЛАПА» — в 9-30, 13-10, 15, 17, 18-45 (удл. сеанс), 21.

**ДВОРЕЦ КУЛЬТУРЫ ШИННИКОВ.** 11, 12 августа для детей — «ЯСНЫЕ КЛЮЧИ» — в 13. Навстречу 60-летию советского кино. «ТИХИЙ ДОН» (1—2 серии) — в 15. «ЛЮБАША» — в 18, 20.

**ДВОРЕЦ КУЛЬТУРЫ ХИМИКОВ.** 11, 12 августа для детей — «ГРАН ПРИ» — в 13. «ЖЕСТОКОЕ ЛИЦО НЬЮ-ЙОРКА» — в 15, 17, 19, 21 (удл. сеанс).

**ДВОРЕЦ КУЛЬТУРЫ КОТЕЛЬЩИКОВ.** «ЛЮБОВЬ И ЯРОСТЬ» — в 15, 17, 19, 21.

**ДОМ КУЛЬТУРЫ ВОС.** «БЕЗОТЦОВЩИНА» — в 17.

**КЛУБ ЗАВОДА «ТРАНСМАШ».** «В ТЕНЕЙ ЧЕРНОГО РАКА» — в 15, 17, 19 (удл. сеанс), 21. В парке — вечер танцев — в 21.

**КЛУБ МЕЛАНЖЕВОГО КОМБИНАТА.** «ПОЗДНЯЯ ЯГОДА»— в 15, 17, 19, 21.

**11 и 12 августа**

**НА ВСЕХ РЫНКАХ БАРНАУЛА ПРОВОДЯТСЯ**

## ОВОЩНЫЕ БАЗАРЫ,

**в которых принимают участие плодоовощеторг, городские продовольственные торги, тресты столовых и кооперативная торговля.**

На овощных базарах будут представлены в широком ассортименте овощи, полуфабрикаты и кулинарные изделия из овощей, мучные изделия с овощными начинками, будет организован дегустационный стол, с 10 до 13 часов здесь можно будет получить консультацию по приготовлению овощных блюд, в том числе малоизвестных.

**Приглашаем посетить овощные базары на рынках города!**

**НАЧАЛО ТОРГОВЛИ — В 9 ЧАСОВ.**

**ОЧЕРЕДНОЙ, 105-й ТИРАЖ ВЫИГРЫШЕЙ ПО ГОСУДАРСТВЕННОМУ 3-ПРОЦЕНТНОМУ ЗАЙМУ состоится 15 августа в г. Таллине.**

В первые 15 дней после тиража облигации займа продаются со взиманием самой низкой стоимости: 10 рублей 05 копеек за 10-рублевую и 20 рублей 10 копеек — за 20-рублевую облигацию.

**ПОСЕТИТЕ СБЕРЕГАТЕЛЬНЫЕ КАССЫ!**
**ПОКУПАЙТЕ ОБЛИГАЦИИ ПО НИЗКОЙ КУРСОВОЙ СТОИМОСТИ!**

**Алтайское краевое управление Гострудсберкасс.**

**БАРНАУЛЬСКИЙ ТЕКСТИЛЬНЫЙ ТЕХНИКУМ**
**объявляет дополнительный прием учащихся на 1979—80 учебный год**
**на базе 8 классов — на 1-й курс, на базе 10 классов—на 2-й курс.**

Техникум готовит техников-технологов по хлопкопрядению и ткачеству для работы на текстильных предприятиях страны.

Срок обучения на дневном отделении — 3 года 6 месяцев.

Поступающие подают заявление с приложением: документа об образовании, медицинской справки (форма № 286), четырех фотокарточек размером 3х4 см, выписки из трудовой книжки (для имеющих стаж практической работы не менее двух лет).

Поступающие сдают вступительные экзамены на базе 8 классов — по русскому языку (диктант) и математике (устно); на базе 10 классов — по русскому языку и литературе (сочинение), математике (устно).

Вступительные экзамены проводятся по 20 августа.

Учащиеся дневного отделения, успешно сдавшие вступительные экзамены и успешно обучающиеся, получают стипендию в размере 30 рублей в месяц.

Нуждающимся учащимся предоставляется общежитие.

**АДРЕС ТЕХНИКУМА: 656015, г. Барнаул, пр. Ленина, 76, 3-й этаж. Телефоны 2-42-32, 2-42-44, 2-43-51.**

### ПОГОДА

Сегодня днем по краю, по данным синоптиков, ожидается небольшая облачность, без осадков. Ветер переменный, 5—10 метров в секунду. Температура 23—28 градусов тепла.

По Барнаулу — небольшая облачность, без осадков. Ветер переменный, 5—10 метров в секунду. Температура 25—27 градусов тепла.

Давление на 13 часов 10 августа было 746,5 миллиметра ртутного столба. Относительная влажность воздуха 43 процента.

Уровень воды реки Оби у города Барнаула 10 августа был 172 сантиметра над 0 графика водпоста. Температура воды 20,4 градуса. В ближайшие двое суток ожидается понижение уровня воды на 5—10 сантиметров.

**18 — 19 августа**
**на ВДНХ края**
**проводится ТРАДИЦИОННАЯ ГОРОДСКАЯ**
**ВЫСТАВКА ЦВЕТОВ**
под девизом:
**«Мирное небо, яркое солнце, счастливое детство — всей планете».**

Выставка работает с 10 до 19 часов.

Приглашаем принять участие в показе цветов и посетить выставку!

ВЫСТАВКОМ.

**ГОРОДСКОЕ СРЕДНЕЕ ПРОФЕССИОНАЛЬНО-ТЕХНИЧЕСКОЕ УЧИЛИЩЕ № 1**
**г. Барнаула**
**производит прием учащихся**
по специальностям:

**мастер сельского строительства, штукатур, облицовщик-плиточник, столяр** (строительный). **плотник, слесарь по ремонту автомобилей, наборщик ручную, наборщик машинного набора, печатник высокой печати.** Принимаются лица, имеющие образование 8 классов, в возрасте 15 лет. Срок обучения 3 года.

**Электросварщик-арматурщик, слесарь-сантехник, газосварщик, каменщик-монтажник** по монтажу стальных и железобетонных конструкций, **машинист автомобильных кранов, машинист одноковшовых экскаваторов.** На эти специальности принимаются лица в возрасте 15,5 лет, на базе 8 классов. Срок обучения 3 года.

На базе средней школы на специальность **машинист одноковшовых экскаваторов и каменщик-монтажник по монтажу стальных конструкций** принимаются лица в возрасте 17,5 лет, срок обучения 1 год, выплачивается стипендия.

Учащиеся обеспечиваются общежитием, трехразовым питанием и обмундированием. При успешном окончании училища выпускники получают диплом о присвоении тарифного разряда по избранной профессии и документ о завершении полного среднего образования.

Для поступления предъявляются следующие документы: свидетельство об образовании, свидетельство о рождении (для достигших 16-летнего возраста — паспорт), справка с места жительства, фотокарточка размером 3х4 см. заявление на имя директора училища. Все учащиеся обеспечиваются трехразовым питанием и форменным обмундированием.

**Прием документов ведется.**

Начало занятий — 1 сентября.

АДРЕС УЧИЛИЩА: 656053, **г. Барнаул, ул. А. Юрина, 166.** Телефоны: 4-15-04, 4-19-33, 4-17-08, 4-17-29. Проезд на трамваях № 3, 8, 9 до остановки «Ул. Юрина» и № 5—до больницы шинного завода.

**ПРИ ГПТУ-20**
**организуется обучение**
по подготовке
**ТЕЛЕФОНИСТОВ.**

Приглашаются девушки, постоянно проживающие в Барнауле, имеющие среднее образование.

**Срок обучения 10 месяцев. Начало занятий — 1 сентября.**

Учащимся выплачивается стипендия в размере 30 рублей в месяц.

Училище готовит **ТЕЛЕФОНИСТОВ для работы на междугородной телефонной станции г. Барнаула.**

Обращаться: **г. Барнаул, ул. П. Сухова, 18, или ул. Дмитрова, 62, междугородная телефонная станция, в отдел кадров.**

**ДЛЯ РАБОТЫ В СИСТЕМЕ ВСЕРОССИЙСКОГО ДОБРОВОЛЬНОГО ПОЖАРНОГО ОБЩЕСТВА**
приглашаются:

**старшие инструкторы, инструкторы, секретарь-машинистка, главный бухгалтер, бухгалтер, бухгалтер-ревизор, шоферы, автомеханик, техник-строитель** на должность инженера, **печники.**

Старшие инструкторы, инструкторы обеспечиваются бесплатной одеждой и проездным билетом.

Обращаться: ул. Деповская, 34.

**АЛТАЙСКИЙ УЧЕБНЫЙ КОМБИНАТ УПК ЦСУ РСФСР В БАРНАУЛЕ И БИЙСКЕ**
**объявляет прием учащихся:**

**С ОТРЫВОМ ОТ ПРОИЗВОДСТВА** — на курсы **подготовки БУХГАЛТЕРОВ промышленных и сельскохозяйственных предприятий.** На курсы принимаются лица, имеющие законченное среднее образование или образование 8, 9 классов и стаж счетной работы не менее двух лет. Срок обучения на курсах подготовки бухгалтеров промышленных предприятий — 7,5 месяца, плата за обучение 125 рублей. На курсах подготовки бухгалтеров сельскохозяйственных предприятий срок обучения 10 месяцев, плата за обучение 173 рубля. Плата за обучение вносится частями.

**БЕЗ ОТРЫВА ОТ ПРОИЗВОДСТВА** (в вечернее время) — на курсы **ПОВЫШЕНИЯ КВАЛИФИКАЦИИ БУХГАЛТЕРОВ** промышленных предприятий принимаются лица, работающие в должности бухгалтера не менее года. Продолжительность обучения 7 месяцев, плата за обучение 48 рублей.

На курсы **ПОВЫШЕНИЯ КВАЛИФИКАЦИИ ГЛАВНЫХ (старших) БУХГАЛТЕРОВ** промышленных предприятий принимаются лица, работающие в должности главного (старшего) бухгалтера не менее года. Продолжительность обучения 12 месяцев, плата за обучение 78 рублей.

**Повышение квалификации** счетных работников осуществляется также **НА КРАТКОСРОЧНЫХ КУРСАХ И СЕМИНАРАХ** продолжительностью до 2—3 месяцев с отрывом и без отрыва от производства по договорам с организациями и предприятиями и индивидуально. Краткосрочные курсы и семинары проводятся по изучению журнально-ордерной формы учета, оперативно-бухгалтерского (сальдового) метода учета материалов, механизации бухгалтерского учета и другим вопросам.

Обращаться: в Барнауле — ул. Л. Толстого, 24, тел. 3-92-16; в Бийске — ул. М. Горького, 133, тел. 2-01-44.

**БЮРО ПО ТРУДОУСТРОЙСТВУ**
приглашает на работу
**В СИСТЕМУ СОЮЗВТОРЧЕРМЕТ:**

**энергетика** в цех, расположенный в пос. Новосиликатном, **оператора** копировальных и множительных машин, **секретаря-машинистку, инженера** в отдел главного механика, **инженера** в производственный отдел, **бухгалтера, бухгалтера-кассира, электрослесарей, шоферов, электросварщиков, слесарей, фрезеровщиков, экскаваторщика, токарей, инженера** в техотдел.

* * *

**ДЛЯ РАБОТЫ В ТРЕСТЕ:**

**инженера-гидротехника** (оклад 150 руб. без районного коэффициента), **инженера-строителя** (150 руб.), **бухгалтера-ревизора** (143 руб.), **инженера НОТ** (150 руб.), **сторожей** (80 руб.), **плотника-столяра** (140 руб.), **инженера-механика** (150 руб.).

**ЗДЕСЬ ЖЕ** требуются на временную работу (ремонт здания) **СТРОИТЕЛЬНЫЕ РАБОЧИЕ.**

**В ПМК ТРЕСТА** требуются: **инженер-сметчик** (оклад 184 руб.), **инженер по труду и зарплате** (161 руб.).

* * *

**СРОЧНО**
**В ТЕПЛИЧНЫЙ СОВХОЗ:**

слесарей-сантехников, пчеловода, экскаваторщика, инженера-электрика, инженера-теплотехника, сторожей.

Пенсионерам сохраняется полностью пенсия и зарплата.

Обращаться: ул. Деповская, 34 или ул. Островского, 16, комн. 2.


*Наш адрес:*
**г. Барнаул, ул. Короленко, 105. Индекс — 656099.**

*Телефоны для справок:*
**Приемная — 3-33-69, секретариат — 3-35-13; отдел информации и спорта — 3-46-92 [заведующий], 3-37-17; писем и массовой работы — 3-54-12 [заведующий], 3-48-71, 3-28-14, 3-33-84; отдел объявлений— 3-37-88, 3-33-62; общественная приемная — 3-37-62.**
**Телефоны собственных корреспондентов: в Бийске — 2-50-36; Алейске — 31-45; Рубцовске—92-25-57, 2-24-46; Камне-на-Оби — 2-17-58; Славгороде — 2-16-73; Благовещенке — 2-26-94; Тальменке — 9-25-08; Кулунде — 2-22-93.**
**Издательство «Алтайская правда» — 3-34-87.**

Типография издательства «Алтайская правда» Алтайского крайкома КПСС.

АГ 07535. 50.300.
Заказ 6703.
Тираж 272.000 экз.