ПРОЛЕТАРИИ ВСЕХ СТРАН, СОЕДИНЯЙТЕСЬ!

АЛТАЙСКАЯ ПРАВДА

Орган Алтайского краевого комитета КПСС и краевого Совета народных депутатов

№ 174 (17510) • СРЕДА, 1 АВГУСТА 1979 ГОДА • Газета выходит с 12 августа 1917 г. • Цена 2 коп.

XI сессия краевого Совета народных депутатов XVI созыва

ИНФОРМАЦИОННОЕ СООБЩЕНИЕ

31 июля в Барнауле в Большом зале Дома Советов состоялась XI сессия краевого Совета народных депутатов XVI созыва. Председателем сессии единогласно избирается депутат от Калманского избирательного округа № 179 **В. С. Сергеев;** секретарем сессии — депутат от Западного избирательного округа № 54 **Л. В. Дуйко.**

Краевой Совет рассмотрел вопрос «О задачах Советов народных депутатов края, вытекающих из постановления ЦК КПСС «О дальнейшем улучшении идеологической, политико-воспитательной работы» и постановления Президиума Верховного Совета СССР по этому вопросу». С докладом выступил председатель крайисполкома **В. Н. Раевский.**

Краевой Совет рассмотрел выполнение решений, критических замечаний и предложений, высказанных депутатами на девятой и десятой сессиях краевого Совета народных депутатов. Докладчик—**А. З. Голубков,** первый заместитель председателя крайисполкома. В прениях приняли участие депутаты: **В. А. Харин** — председатель Горно-Алтайского горисполкома; **А. Ф. Евсина** — учительница Боровлянской средней школы Троицкого района; **П. П. Тельнов** — председатель Тальменского райисполкома; **А. Г. Афанасьев** — председатель колхоза «Восход» Змеиногорского района; **П. С. Кулагин** — директор Барнаульского станкостроительного завода; **Л. В. Митрошина** — изолировщица Алтайского завода тракторного электрооборудования; **И. Д. Налетов** — начальник управления внутренних дел крайисполкома; **В. Е. Сиромахо** — заведующий отделом народного образования крайисполкома; **А. С. Кондыков** — первый секретарь крайкома ВЛКСМ; **В. И. Долотина** — председатель исполкома Крутишинского сельского Совета народных депутатов; **Н. Ф. Шелепова** — швея Барнаульского швейного объединения; **В. И. Овчинников** — секретарь крайкома КПСС.

По обсужденным вопросам приняты соответствующие решения.

Рассмотрен организационный вопрос. Краевой Совет освободил Н. В. Долженко от обязанностей генерального директора объединения Алтайстройматериалы в связи с переходом на другую работу. Генеральным директором объединения Алтайстройматериалы утвержден **В. Ф. Кузнецов,** ранее работавший заместителем председателя Барнаульского горисполкома. Краевой Совет освободил Н. Н. Еремина от обязанностей начальника управления пищевой промышленности в связи с уходом на пенсию. Начальником управления пищевой промышленности утвержден **М. Г. Прокопенко,** ранее работавший заместителем председателя Бийского горисполкома.

На этом сессия закончила свою работу.

(Отчет о сессии будет опубликован в одном из ближайших номеров газеты).

СОБРАНИЕ ПАРТИЙНОЙ ГРУППЫ

Вчера под председательством первого секретаря крайкома КПСС Н. Ф. Аксенова состоялось собрание партийной группы краевого Совета народных депутатов.

Заслушаны информации коммунистов-депутатов: Н. А. Серебряковой — штамповщицы Алтайского моторостроительного объединения; Н. К. Харитонова, — бригадира совхоза «Правда» Залесовского района о выполнении депутатских полномочий.

В современных условиях требования к Советам, их депутатам, а тем более к коммунистам значительно возросли, отметил Н. Ф. Аксенов.

Они обязаны повседневно показывать личный пример в исполнении своего трудового долга, быть организаторами широкого социалистического соревнования за повышение эффективности производства и качества работы, успешное выполнение планов и социалистических обязательств текущего года и десятой пятилетки в целом.

Депутаты Советов призваны принимать самое активное участие в политико-воспитательной и культурно-массовой работе среди населения, должны вести непримиримую борьбу с недостатками в работе, со стяжательством и взяточничеством, бесхозяйственностью и расточительством, пьянством, хулиганством, нарушениями трудовой дисциплины и общественного порядка.

В постановлении Президиума Верховного Совета СССР от 29 мая текущего года подчеркивается, что одной из важных задач, вытекающих из постановления ЦК КПСС «О дальнейшем улучшении идеологической, политико-воспитательной работы», является всемерное расширение и укрепление связей депутатов Советов с населением, органами общественной самодеятельности, чтобы каждый народный избранник был активным проводником политики Коммунистической партии и Советского государства, всей своей деятельностью способствовал утверждению норм советского образа жизни, развитию трудовой и политической активности трудящихся.

Информации коммунистов-депутатов тт. Серебряковой и Харитонова дают основание считать, что они добросовестно выполняют свои почетные, но ответственные обязанности — полномочных представителей трудящихся в краевом Совете народных депутатов.

Так же хорошо выполняют свои полномочия многие из двадцатидевятитысячной армии депутатов Советов нашего края.

Необходимо напомнить, что каждый народный избранник обязан неукоснительно соблюдать одно из важных конституционных требований — отчитываться о своей работе и работе краевого Совета перед избирателями, а также перед коллективами и общественными организациями, выдвинувшими их.

Деятельность Советов состоит в том, чтобы и дальше всемерно развивать и поддерживать активность каждого депутата Совета, чтобы они были подлинными организаторами и воспитателями трудящихся в борьбе за выполнение планов 1979 года и десятой пятилетки в целом.

Партийная группа рассмотрела организационный и процедурный вопросы XI сессии краевого Совета народных депутатов.

ПОЛИТИЧЕСКАЯ АГИТАЦИЯ НА ЖАТВЕ

НА АЛТАЕ НАСТУПАЕТ ЖАТВА. В желтизне поспевающих полей, в зелени лугов пришла пора, требующая наибольшего напряжения сил, максимальной организованности и четкости в работе, пора, подводящая итог целого года трудов земледельцев.

Уборочная страда четвертого года пятилетки станет серьезным экзаменом для всех партийных организаций, идеологических работников. Они призваны, активно используя все формы и методы массово-политической работы, донести слово партии до каждого, кто участвует в жатве, обеспечивает зимовку скота, поднимает зябь, мобилизовать их усилия на то, чтобы без потерь, в короткий срок убрать весь хлеб, создать в каждом хозяйстве добрый запас кормов.

Зерно в колосе не ждет: убрал вовремя — выиграл, опоздал — проиграл.

ПРИРОДА ОТВЕЛА уборке мало времени, эта сложность учтена в постановлении ЦК КПСС и Совета Министров СССР «О дополнительных мерах по обеспечению уборки урожая, заготовок сельскохозяйственных продуктов и кормов в 1979 году и успешного проведения зимовки скота в период 1979—80 года», которым надо руководствоваться идеологическим работникам. Колхозы и совхозы края к уборке получили достаточное количество сельскохозяйственных машин, автотранспорта. Возросло мастерство механизаторов, на Алтае нашли широкое распространение новые и высокопроизводительные формы использования техники, организации труда, и прежде всего — ипатовский метод.

Но и при самой прогрессивной организации труда, совершенной технологии уборочных работ их темпы и качество определяются в конечном счете отношением к делу, старательностью, умением комбайнеров, трактористов, шоферов, работников токов, всех участников страды. Поэтому, как подчеркивается в постановлении ЦК КПСС «О дальнейшем улучшении идеологической, политико-воспитательной работы», ставшем программным документом всех коммунистов, следует «...полнее использовать воспитательные возможности социалистического соревнования, прогрессивных форм организации труда... Своевременно и широко информировать трудящихся о ходе соревнования, заботиться о росте их профессионального и культурного уровня, чутко относиться к нуждам и запросам людей, уважать мнение членов трудового коллектива».

Успех дела, как показывает опыт, обеспечен там, где политическая работа ведется вдумчиво, творчески, по конкретному плану. Во всех райкомах партии состоялись семинары с различными категориями идеологических работников, созданы оперативные штабы по проведению уборки. Так, комплексный план, разработанный Баевским райкомом партии, включает в себя раздел по идеологическому обеспечению занятых на уборке людей. Во всех уборочно-транспортных комплексах Табунского района созданы идеологические звенья, руководят ими политорганизаторы — члены парткомов хозяйств. Как и в минувшие годы, оперативно, организованно ведется массово-политическая работа в Змеиногорском районе. Здесь ежедневно подводятся итоги соревнования, обеспечена его гласность, умело используются новые формы работы, меры морального и материального поощрения не только передовиков страды, но и их надежных помощников — идеологических активистов.

В КРАЕ В УБОРОЧНОЙ КАМПАНИИ примет участие более полутора тысяч идеологических звеньев, в составе которых около тринадцати тысяч человек. Словом и личным примером ведут за собой товарищей механизаторы-коммунисты Э. Э. Вальтер из колхоза «Москва» Хабарского, В. П. Дунаев из совхоза «Салаирский» Целинного, И. Я. Топчиев из совхоза «Заря» Баевского районов и многие другие. Немало нового в идеологической работе Завьяловского, Поспелихинского, Калманского районов.

Однако не везде еще массово-политическая работа ведется творчески, глубоко, не отставая от задач, которые решают коллективы хозяйств. Это положение возникает там, где планы идеологического обеспечения составлены наспех, контроль за их выполнением и, соответственно, вся работа носят формальный характер.

Время не ждет, время торопит. Повторяя эту истину, мы, однако, не должны забывать, что в массово-политической работе, как и в уборке урожая, не должно быть огрехов. Очень важно создать у всех участников жатвы хороший, трудовой настрой, поддерживать высокий накал социалистического соревнования, обеспечивать его гласность. Каждый участник бригады должен получать ежедневно оперативную информацию о ходе дел в соседнем комплексе, в хозяйстве, в районе, в крае. Он должен знать, на кого ему следует равняться, кто отстал и почему. Многое в этом деле зависит от агитаторов, политинформаторов, работников культпросветучреждений и других партийных активистов. Значительную помощь в организации гласности соревнования им призваны оказать информационные центры хозяйств, райкомов партии.

ДЕРЖА РУКУ НА ПУЛЬСЕ СТРАДЫ, идеологические активисты должны всемерно способствовать распространению передового опыта, пропагандировать прогрессивные приемы труда, стремиться к тому, чтобы каждое интересное новшество, облегчающее труд, улучшающее качество работы, стало достоянием всех.

Политическая агитация сама по себе — целый комплекс средств, включающих в себя и устные беседы, и наглядную агитацию, и стенную печать. От умелого сочетания их зависит эффективность всей идеологической работы. Но необходимо помнить, что наглядная агитация — стенды, броские плакаты, доски Почета и многое другое — воздействует на умы и сердца людей лишь тогда, когда она предметна, не ограничивается только лозунгами и общими призывами, а дополняется свежими конкретными фактами, сообщаемыми в «молниях», боевых листках, фотогазетах, сатирических «колючках». Только при таком подходе можно ярко показать людей, отдающих делу весь жар души, и не упустить из виду нерадивых.

Партийные комитеты должны позаботиться также о том, чтобы политическая агитация постоянно сочеталась с культурно-массовыми мероприятиями, бытовым обслуживанием, хорошим отдыхом людей.

ВЫСОКИЕ РУБЕЖИ НАМЕТИЛИ В ЭТОМ ГОДУ земледельцы Алтая. Долг партийных организаций, их идеологических активистов — словом и делом помочь хлеборобам выполнить задуманное.

ПЕРВЫЙ ПРОКОС

В АЛТАЙСКОМ РАЙОНЕ МЕХАНИЗАТОРЫ ПРИСТУПИЛИ К УБОРКЕ УРОЖАЯ. Первый хлеб четвертого года десятой пятилетки отправил на механизированный ток третьей бригады совхоза «Слава труду» шофер АТП Анатолий Стародубов.

Сейчас из десяти хозяйств района в четырех уже идет уборка. Особо быстрый темп набрали хлеборобы колхоза «Гигант». В начале июля во всех бригадах этого хозяйства состоялись собрания. На них специалисты вели разговор о результатах взаимопроверки по подготовке техники к уборочной страде, решались организационные стороны проведения главной сельскохозяйственной кампании. Одно из звеньев на косовице хлебов в этом хозяйстве возглавил коммунист Н. С. Лаптев.

— Ребята подобрались хорошие, — рассказывает звеньевой. — Сергей Пещинский, Петр Посысаев и Анатолий Михайлов. Чувствуют большую ответственность, да иначе и нельзя, ведь уборка — результат нашего общего труда: много пота было пролито, пока вырастили этот урожай. Теперь главная задача — собрать его сполна.

— Все вопросы по организации труда хлеборобов у нас тщательно продуманы, рассчитываем, что задержек в работе не будет, — говорит бригадир, он же начальник комплексного звена, Н. И. Попов.

Председатель колхоза М. И. Покрышкин подчеркнул, что успех дела решается не только готовностью техники, но и рабочим настроем, зависит от степени ответственности каждого, кто причастен к уборке урожая. Чувствуется, что в колхозе люди мобилизованы на ударный труд. В первый же день на косовице гороха комбайнер Н. И. Жудин выполнил дневную норму на 125 процентов.

— В такое горячее время равнодушных к хлебу не должно быть, — говорит председатель колхозной группы народного контроля Н. А. Меркулов. — У нас, контролеров, свои заботы. Мы работаем на всех производственных участках. Кроме того, специально в дни уборки создали четыре поста — в каждой бригаде и на току.

В уборку урожая включаются все новые и новые силы. Темп ее нарастает.

В. ПИЩЕВ.

Алтайский район.

Смежник—товарищ, график—закон

Коксохим: ВРЕМЯ СЕРЬЕЗНЫХ ИСПЫТАНИЙ

В первом полугодии субподрядные организации, которые выполняют большую часть общего объема работ на Коксохиме, допустили ощутимое отставание. Основная причина — отсутствие фронтов работ. Генподрядчик —трест Алтайкоксохимстрой— систематически выбивается из графика, сдает этапы работ с опозданием и не всегда в полной готовности. Даже важнейший объект — первая коксовая батарея — не исключение. Для форсирования работ на батарее управление Коксохиммонтаж перебрасывает сюда еще семь своих участков. Важнейшая задача генподрядчика — развернуть для них фронт работ.

Другой крупный субподрядчик — управление Сибстальконструкция — недоосвоил 760 тысяч рублей. Причины те же: несвоевременная сдача генподрядчиком объектов под монтаж, отсутствие или нехватка необходимых материалов. Большое отставание у Запсибэлектромонтажа и Сантехмонтажа.

Сейчас полным ходом идет подготовка кладки верхней плиты коксовой батареи. Подтягиваются все новые и новые подразделения. Концентрация сил на важнейшем объекте, безусловно, необходима. Но часто бригады снимаются с других пусковых объектов, и это настораживает: не слишком ли большой ценой будет достигнуто ускорение работ на коксовой. Думается, пора уже переходить от тактики «латания дыр» к серьезному, широкому наступлению по всему фронту пусковых объектов.

Положение на Коксохиме сегодня сложное. Требуются общие усилия, продуманные решения — и не с позиций сиюминутных интересов, а с учетом перспективы. Нужны согласованность действий партнеров, ориентирование на конечный результат — пуск первой коксовой и других вводных объектов. Итоги года покажут, кто как справился с испытанием, но уже сейчас ясно: успех возможен при тесном взаимопонимании и взаимодействии смежников, координации общих усилий.

НУЖНЫ СОВМЕСТНЫЕ УСИЛИЯ

В социалистических обязательствах СУ-58 треста Алтайкоксохимстрой, принятых в начале нынешнего года, записано: завершить строительство первой очереди базы ОРСа к Дню строителя.

— Трудно управиться к этому сроку, — сказал начальник участка СУ-58 А. Д. Кривко, когда я попросил его прокомментировать ход строительства на этом важном объекте. А важность его очевидна. Ведь сегодня практически вся торговля на Коксохиме ведется «с колес», так как нет в ОРСе настоящих складов. Хорошо бы закончить работы к концу года.

Почему же не ко Дню строителя? Потому что уже сегодня управление безнадежно выбилось из графика.

— Никак не можем дождаться субподрядчиков, — сетует Кривко. — До сих пор, например, не приступили к работе Сибпромвентиляция, Коксохиммонтаж, УМСР-10... Не спешит направить свои подразделения СУ-56 нашего же треста.

Это одна сторона медали. Другая такова: СУ-58 выполнило на базе ОРСа собственными силами всего 60 процентов запланированного объема. То есть ни один из этапов полной готовности не имеет. На это и упирают субподрядчики: незаконченный объект под монтаж не возьмем, говорят они. И формально правы, так как они внедряют бригадный подряд, который предполагает полный фронт работ.

Вряд ли такое непримиримое противостояние смежников в данном случае поможет делу. Партнеры должны учитывать трудности друг друга и переходить от взаимных претензий к взаимной помощи. СУ-58 — организация молодая. Остро ощущается нехватка рабочих рук. Управление ведет работы сразу на нескольких важных объектах.

Совершенно очевидно, что без планомерной, действенной помощи со стороны смежников, а главное — треста Алтайкоксохимстрой СУ-58 нагнать график не сможет. Для этого нужны совместные усилия.

Н. ВОЛОДИН.

Реплика

ВОПРОС ПО СУЩЕСТВУ

Был апрель, был призыв: «Даешь ригеля первой коксовой!» Четыре ригеля за неделю — и бригада получает сто пятьдесят рублей премиальных. За каждый сэкономленный день — еще десять.

Бригада Михаила Мальцева из СУ-56 управилась со своими четырьмя ригелями за пять дней. Но закончился апрель, промелькнул май, за ним июнь, теперь вот июль, а обещанной премии так и нет.

— Дело даже не в премии, — пишет бригада, — не обеднеем, но как после этого верить нашему руководству?

В самом деле — как? Этот вопрос редакция адресует товарищу Новикову, начальнику отдела труда и заработной платы треста Алтайкоксохимстрой.

А. ГЕРАСИМОВ.

НА МАРШЕ— КОМСОМОЛЬСКО-МОЛОДЕЖНЫЕ

Сегодня на Коксохиме более тридцати комсомольско - молодежных бригад. Бетонщики и штукатуры, механизаторы и монтажники — все они своим ударным трудом приближают день пуска. Сегодня строители работают с особым подъемом — скоро День строителя. Надо встретить его достойно.

На первой коксовой

Бригада арматурщиков Василия Тратонина из СУ-46 сейчас работает на первой коксовой батарее. Не каждый коллектив может рассчитывать на такое доверие. Ребята полны решимости доказать, что их поставили сюда не зря. План июня бригада Василия Тратонина выполнила на 115 процентов. По предварительным данным, в июле будет не меньше.

Быстро и качественно

Бригада отделочников Анны Егоровны Левченко из СУ-53 Бийского ДСК хорошо известна всему Коксохиму. Она постоянно занимает призовые места в соревновании комсомольско-молодежных бригад. Вот и в прошлом месяце девчата, работая на восьмом доме второго микрорайона, выполнили план на 124 процента, сделав серьезную заявку на классное место.

Строится кинотеатр

В последнее время на Коксохиме усиливается внимание к объектам соцкультбыта. На строительство кинотеатра направлена бригада Владимира Гусельникова из СУ-39. В мае этому коллективу было присуждено звание комсомольско-молодежного. А уже в июне Владимир и его товарищи были отмечены как лучшие в трудовом споре общестроительных молодежных бригад.

Снова в передовых

Год назад комсомольско-молодежный коллектив водителей Валентина Логинова из автобазы номер пять считался передовым. Вдруг — сбой. показатели поползли вниз. Стыдно и непривычно было ребятам ходить в отстающих. И нашли они в себе силы. преодолели «трудную полосу». Сегодня бригада Логинова снова в первых рядах. В прошлом месяце молодые водители добились отличных показателей — план выполнен на 136 процентов. Коллектив награжден за это переходящим вымпелом комитета ВЛКСМ и комсомольского штаба стройки.

УЧЕБА ПАРТИЙНЫХ КАДРОВ

На днях состоялся организованный крайкомом КПСС на базе Бийской, Майминской, Шебалинской районных и Горно-Алтайской городской парторганизаций двухдневный семинар вторых секретарей горкомов, райкомов партии.

На семинаре рассмотрены вопросы дальнейшего повышения уровня организационно-партийной работы партийных комитетов в свете требований XXV съезда КПСС, постановлений Центрального Комитета, указаний Генерального секретаря ЦК КПСС, Председателя Президиума Верховного Совета СССР товарища Л. И. Брежнева.

С докладом «О некоторых вопросах дальнейшего совершенствования организационно-партийной работы в свете требований XXV съезда КПСС» выступил заведующий отделом организационно-партийной работы крайкома КПСС А. Т. Катунин.

Состоялся обмен опытом работы партийных комитетов по руководству Советами народных депутатов, комсомольскими организациями, органами народного контроля и другими общественными организациями.

Рассмотрены вопросы приема в партию и воспитания кандидатов в члены КПСС, организации контроля и проверки исполнения в партийном комитете, подбора, расстановки и воспитания кадров, внутрипартийной работы горкомов, райкомов КПСС. С сообщениями по этим вопросам выступили первые секретари горкомов, райкомов партии: Горно-Алтайского — В. А. Поносов, Бийского — Г. И. Семенкин, Красногорского — А. С. Мызников, Тальменского — А. Т. Цигулев, Майминского — В. К. Афанасьев, Шебалинского — П. Е. Голов; вторые секретари горкомов, райкомов партии: Каменского — Г. И. Комков, Кулундинского — Н. Н. Попов, Павловского — П. Т. Самсонов, Бийского — И. И. Моховиков, Родинского — Н. П. Зеленьков, Алтайского — Ю. Е. Нагин, Кытмановского — И. Б. Соломатин, Крутихинского — М. М. Заполев, заведующий орготделом Горно-Алтайского горкома КПСС — Э. В. Ягелло.

Об организаторской и массово-политической работе Бийского райкома партии на уборке урожая рассказал секретарь райкома КПСС М. М. Мокшин.

Основным задачам и направлениям работы местных Советов народных депутатов, комсомольских организаций посвятили свои выступления секретарь крайисполкома В. В. Гордеев и первый секретарь крайкома ВЛКСМ А. С. Кондыков.

Вторые секретари горкомов, райкомов КПСС ознакомились с опытом работы партийных комитетов и дирекции птицефабрики «Енисейская», совхоза «Промышленный». Об этом им рассказали секретарь парткома совхоза В. Ф. Агарков и директора И. В. Перегудов, В. С. Моисеев.

Участники семинара ознакомились с центральными усадьбами совхозов, их оформлением, благоустройством сельских улиц, состоянием наглядной агитации.

Большой интерес вызвало посещение кабинетов организационно-партийной работы парткома птицефабрики «Енисейская», Майминского райкома и Горно-Алтайского горкома партии.

В работе семинара принял участие и выступил первый секретарь Горно-Алтайского обкома КПСС Ю. С. Знаменский.

Партийная жизнь: будни сельского райкома

ВОПРОС ВЫНОСИТСЯ НА БЮРО

ВОПРОС ВЫНОСИТСЯ на бюро... Зачем? Каковы цели, результаты, перспективы этого мероприятия? В Кулундинском райкоме партии вам обязательно скажут, что есть плановые обсуждения, поскольку в том или ином порядке надо обязательно дойти до каждой парторганизации, любого коллектива, до всех категорий работников... Бывает, что в повестку включается вопрос, вызванный к жизни резко обострившейся критической ситуацией. Ну и, разумеется, особая статья — указания сверху, концентрирующие внимание на узловых, кардинальных краевого значения проблемах.

Но обратимся сначала к районным и возьмем, к примеру, такой документ — постановление бюро Кулундинского райкома партии от 26 марта 1976 года «О стиле работы директора совхоза «Златополинский» тов. Гулла П. П.».

— Мне, как сообщили тогда об этом,— рассказывает Петр Прокофьевич, — не по себе стало. Ну, думаю, если и не снимут, так изобьют крепко...

— Было за что?

— Вполне. Дыр в экономике хватало. А потом, смотрю, приехали районные специалисты — влезали в ту же экономику... «Как у вас будет здесь?.. Что думаете об этом?»... И так комиссия работала неделю, вторую... Тогда я уже с интересом стал ждать результатов. А после заседания бюро и вовсе иное настроение появилось.

Директор так и остался директором. Он и сейчас помнит атмосферу того дня, считает, что «беседовали круто и поучительно, но так, что потом работать хотелось». Однако, вылилось ли это настроение в конкретные, результативные дела? Да, и немалые. До конца внедрена, о необходимости чего говорилось на заседании бюро, внутрихозяйственная специализация в животноводстве. В Сергеевском отделении сейчас сосредоточен откорм молодняка, в Смиренском выращивают телок, Златополинское занимается молоком.

А уже отсюда и успехи. Вот несколько выдержек из справки, подготовленной к другому заседанию бюро, когда через год с небольшим постановление с контроля было снято. «По сравнению с предыдущим годом совхоз продал государству молока на 2,680 центнеров, мяса — на 174 центнера больше... План первого квартала 1977 года по продаже мяса выполнен на 141, молока — на 127 процентов... Среднесуточный вес животных возрос с 315 до 410 килограммов»... Добавим также, что если в девятой пятилетке совхоз получал самые низкие в районе урожаи зерновых, то два последних года он имеет высший в районе показатель.

Не вдаваясь в производственные тонкости, заметим: знал о них директор совхоза не меньше других и действовал он, как выяснилось, в общем-то в правильном направлении. Однако нередко основные дела, хотя и не заслонялись совсем, но заметно теснились делами текущими. А здесь, на заседании бюро, были названы конкретные сроки — их надо было выдерживать, отсекать второстепенное... Потому и удалось больше. Это одно.

А второе заключается в том, что с директора тогда спросили и как с хозяйственника, и — причем гораздо придирчивее — как с воспитателя коллектива. Изменилось ли что-то в этом? Судите сами. Петр Прокофьевич то и дело принимается рассказывать о людях, о микроклимате в коллективах подразделений, о еще имеющихся в этом сложностях. Или такая его фраза:

— Надо только понять, что агитация — она не сама по себе. Она здорово помогает нам в той же заготовке кормов, на хлебоуборке...

Кстати, с большим пристрастием и заинтересованностью Гулла говорил и о других моментах партийной, политико-воспитательной работы. Да так, что секретарь совхозного парткома лишь изредка вставлял одно-два слова согласия.

Конечно, сложностей и проблем в совхозе «Златополинский» еще немало. Но о них в хозяйстве знают, подходят к их решению смело и с умом. Словом, так, как и нацеливали в райкоме.

В 1971 году одновременно со «Златополинским» и также из слабосильных колхозов в районе был создан совхоз «Курский». Этому хозяйству поначалу было, пожалуй, даже труднее. Были сложности с кадрами, с жильем, с животноводческими и другими производственными помещениями... Сознательно пишу «были», так как многие из них позади. Мне привели такой случай. Павел Михайлович Волошин работал здесь бухгалтером в 1971 году. Недавно он побывал в совхозе и несказанно удивился: «Да когда вы стольких выучили?» Речь идет о счетных работниках. Тогда даже в центральной конторе половина из них была практиками. Сейчас и по отделениям все со специальным образованием. Это же можно сказать о других специалистах.

Не надо, конечно, представлять, что все удается легко и быстро работникам совхоза «Курский». Скажем, в 1973 году им пришлось ликвидировать из-за заболеваний скот Виноградовской фермы. Однако с тех пор в совхозе, восстановив поголовье животных, значительно увеличили сдачу мяса и молока. По обоим видам продукции намерены здесь перевыполнить планы и в этом, и в последнем году пятилетки.

Когда пытаешься отыскать первоначальные истоки положительных изменений, приходится вновь и вновь возвращаться к двум событиям — к двум заседаниям бюро райкома партии. В 1974 году обсуждался вопрос «О работе дирекции совхоза «Курский» по развитию животноводства в хозяйстве». Двумя годами позже — на повестку был вынесен разговор «О работе парткома совхоза «Курский». Разумеется, это не следует понимать так, что сначала укрепили экономику, а затем вспомнили об остальном. Нет, вопросы эти связаны гораздо теснее. Но такой последовательный возврат к делам совхоза много говорит о целенаправленности усилий райкома.

Причем много значит, как активно в хозяйствах проводят позицию бюро райкома, насколько ее понимают и, я сказал бы, развивают дальше. Именно развивают. Скажем, на заседании бюро райкома партии ориентировали дирекцию и партком совхоза «Курский» больше заботиться о кормах. Там же была высказана мысль, что в перспективе в хозяйстве надо внедрять мелиорацию. Такое долговременное строительство в совхозе сейчас ведется. Но год назад здесь дополнительно нашли оригинальный и одновременно простой и быстрый выход: за три километра перекачали защелоченную воду из одного озера в другое, заполнив затем освободившийся водоем из скважин. Конечно, сделано это было после советов со специалистами и с ведома райкома. Но риск оставался: могли впустую пропасть огромные усилия.

Пошли на это, рискнули и теперь уже имеют 400 гектаров орошения, а в ближайшие годы хотят ввести еще 1000—1.500. Это — будущее. Сейчас же с поливных земель совхоз берет по 30 центнеров сена с гектара, уже выполнил годовой план заготовки кормов, рассчитывает иметь полтора плана. И даже не верится, что еще несколько лет назад сюда завозили корма из соседних хозяйств и районов края и других областей.

Многое изменилось за это время в облике и делах совхоза «Курский». Построили себе кирпичный завод и с его помощью возвели около сотни квартир, заканчивают Дом культуры на 300 мест, заложили поселковую котельную. Плюс многочисленные животноводческие дворы и прочее. И это хозяйство из отстающих вышло в передовые — вот они, зримые результаты работы райкома партии, его бюро по подъему сельского хозяйства и развитию жизни на селе.

...Еще и еще раз вчитываюсь в скупые, емкие строки партийных документов и невольно спотыкаюсь на словах: «Постановление с контроля не снимать»... Собственно говоря, в том, что его действие продлевается, есть хорошее стремление довести начатое до конца. Но с другой стороны, это же порой свидетельствует, что намеченное в чем-то было нереальным или кто-то не выполнил его добросовестно. К примеру, сейчас лихорадит Кулундинский молочноконсервный комбинат. Он стал работать даже хуже, чем год назад. А ведь в июне 1978 года было принято постановление бюро райкома о работе партийной организации комбината.

— То постановление можно было уже снимать с контроля, как выполненное, — говорит второй секретарь райкома партии Николай Никитович Попов. — Но появилась новая беда: котельная на комбинате не создает нужного давления, трудно найти постоянных кочегаров, А нет давления — нет планового количества продукции.

Все это так. Только вот с определением «новая беда» согласиться трудно. Беда-то как раз давняя. На многих собраниях коммунисты комбината поднимали вопрос о котельной. И что устарела она. И что нельзя ее ремонт доверять «шабашникам». Но этот существенный момент был райкомом упущен. Поскольку комбинат планов не выполнял, действие постановления было продлено до начала сентября. Но в последнее время орготдел совершенно справедливо предлагает вернуться к рассмотрению в середине октября: глубоко проанализировать работу комбината, сравнивая с прежними годами, оказалось невозможным без многих показателей, которые подводятся лишь поквартально. Все это, конечно, издержки. И в райкоме понимают, что порой непродуманно подходят к подготовке и обсуждению вопросов на заседании бюро. И делают правильный вывод: надо совершенствовать стиль и методы работы.

Вопрос выносится на бюро... Для того, чтобы утвердить обсуждаемых в правильности избранного пути. Пробудить их инициативу. Подсказать им выход из трудного положения... Многообразными могут быть конкретные мотивы обсуждения. Но главная цель у райкома всегда одна: изменить экономику, социальный облик села, словом, всю жизнь людей к лучшему.

А. АСТАПОВ,
корр. «Алтайской правды».
Кулундинский район.

ШКОЛА И ЖИЗНЬ

ВСЕ МЫ В ОТВЕТЕ...

О ЧЕМ ДУМАЕТ мать, отправляя надолго семилетнего сына? Наверное, о том, чтобы ему было хорошо на новом месте, чтобы он был окружен вниманием и заботой.

А если отпускаешь сразу четырех? «Поначалу я места себе не находила, — рассказывает Мария Егоровна Попова. — Как они там без меня? Не выдержала и приехала. А мои девочки ухоженные, сытые, довольные».

Материнская забота понятна. А как объяснишь людям, что все эти сорок ребятишек стали тебе роднее родных? Что с каждым выпуском теряешь частичку своего сердца?

Нина Тихоновна Петрова бережно хранит письма. Юля Лоскутина и Володя Ушаков приглашают на свадьбу. Лида Радостева поздравляет с первомайским праздником. Таня Лихова — с днем рождения.

— Более двадцати лет живу в поселке. Всех знаю в лицо. А вот не могу привыкнуть, что мои воспитанники становятся взрослыми и «улетают» от меня, — рассказывает она.

Пять лет назад педагог с многолетним стажем Н. Т. Петрова стала воспитательницей интерната, где дела шли из рук вон плохо. Ее воспитанники — дети окрестных сел Михайловки, Березовки. Все разного возраста. У каждого свои привычки. Свой характер.

Перед нею стояла главная задача. А в ней — множество неизвестных. Быт и отдых должны способствовать хорошей успеваемости ребят в школе, формировать у них хорошие черты характера. «Интернат — ваш второй дом» — это прочно должно было войти в сознание ребятишек.

Строгий режим. Правильный распорядок дня. Постепенно дети обретали уверенность в себе, обживали этот свой второй дом.

В интернате все пронизано культом труда. К этому здесь призывают лозунги и плакаты: «Человек славен трудом», «Труд—основа жизни», «Терпение и труд — все перетрут». Выставка творческих работ учащихся, где можно увидеть модель крейсера «Аврора» и макет школы, красивую вышивку и чеканку по металлу. Работы разных лет бережно берегут здесь для сравнения, для ориентации ребят, для пробуждения в них творческой фантазии.

Традиция в интернате — чествование победителей социалистического соревнования. Когда доярка учхоза «Пригородное» Елена Регольдовна Ушакова стала победительницей соревнования в честь городов-героев Киева и Керчи, ребята поздравили ее не только интересными выступлениями художественной самодеятельности, но и красиво оформили памятную доску в ее честь: «Здесь живет победитель социалистического соревнования Е. Р. Ушакова».

С концертами часто интернатовцы выезжают к шефам, в учхоз «Пригородное», к родителям, прямо в бригады, когда идет сев или уборочная страда.

Побывала как-то у них в гостях Герой Социалистического Труда, работница Барнаульского мясокомбината Вера Васильевна Пивикова. С тех пор работники этого учреждения шефствуют над интернатом.

Школа № 50 носит имя прославленного партизана Е. М. Мамонтова. Приезжал на встречу с детьми его сын Николай. Порадовало Николая Ефимовича, что в интернате собраны интересные материалы об отце, что здесь свято чтут его память.

А как быть с теми, кто не похож на других, «ершист и занозист»? У каждого из них есть умный и добрый наставник. Именно с Колей Галактионовым, Сашей Павловым, Геной Сидоренко много времени проводят Михаил Константинович Бездолев, секретарь партийного бюро учхоза, и Илья Егорович Харлов, председатель рабочкома.

— Мои главные помощники — родители и шефы,—рассказывает Нина Тихоновна.— Если в интернате «ЧП», то вызываю их. Совет очень нам нужен!

В интернате чисто, светло. Много цветов. Со вкусом подобраны покрывала и занавески на окнах. А во дворе — своеобразный «городок из сказки». Здесь живут и дядя Баба-Яга и Царевна-лягушка, — все те персонажи из сказок, без которых немыслима жизнь ребятишек.

Этот городок из березовых поленьев построил Василий Семенович Марьин, управляющий вторым отделением села Михайловка. Родители отремонтировали крышу и ограду.

Помогают и бывшие выпускники.

Марина Кулябина, бывший начштаба интерната, недавно закончившая школу, оставила о себе теплые воспоминания. «Когда вела заседания Марина, — рассказывает ученик 7 класса Миша Тюменев, — мы, мальчишки, сразу затихали: она очень хорошо говорила». Марина и сейчас не забывает интернат.

Навещают ребят и другие бывшие воспитанники: Самсонов Александр — летчик-инструктор, Саша Терехов —пограничник, преподаватель музыкального училища Саша Астахов.

У радости нет измерения. Много счастливых часов доставили интернатовцам поездки в Сростки, на родину В. М. Шукшина, в Горно-Алтайск, на Обское море. О поездках задолго побеспокоились шефы, выделили необходимые средства, дали автобусы.

...Когда речь идет о детях, директор учхоза «Пригородное» Алексей Прокопьевич Пилипенко оставляет все дела. Вот и сейчас, узнав, зачем я к нему пришла, он, попрощавшись с бригадирами, приготовился меня слушать.

Он прекрасно знает жизнь интерната. Все его радости и горести. И как самое главное заверение звучат его слова: «Мы ни в чем не отказываем ребятишкам. Все просьбы интерната выполняем».

Действительно, пять тысяч рублей в год тратят шефы на бесплатное питание детей в интернате, на содержание обслуживающего персонала.

А сейчас у них забота о тепле.

— В июне начали ремонт отопительной системы, радиаторов, утепление оконных проемов, — говорит А. П. Пилипенко.

Заботятся об интернате и коммунисты школы № 50 во главе с директором С. И. Корохом.

Похвально, что в Индустриальном районе тоже уделяется внимание детям. Есть по этому поводу специальное постановление исполнительного комитета.

...У входа в интернат встречает посетителей большой стенд: «Наказ родителей детям». Запоминаются строки: «Дети наши, будущее наше! Растите здоровыми, честными, трудолюбивыми. Настоящими советскими людьми». И чтобы дети наши росли настоящими советскими тружениками, за это мы все в ответе: и школа, и семья, вся общественность.

Г. МАКСИМОВА,
учительница.

ПАНОРАМА АЛТАЯ

БИЙСК

НА ПОЛЕ РАБОТАЮТ ГОРОЖАНЕ

Крепнет и расширяется деловая дружба между коллективами швейного объединения Бийска и совхоза «Угреневский». В эти горячие для сельчан дни швейники выезжают в совхоз для прополки и уборки ранних овощных культур.

РАСТЕТ ВКЛАД

На 23 тысячи рублей продукции дополнительно к плану реализовали за минувшее полугодие труженики лакокрасочного завода. В целом же увеличение против соответствующего периода прошлого года по этому показателю составило 170 тысяч рублей.

БЕССМЕННЫЙ ЛИДЕР

Бригада слесарей-монтажников В. Н. Темникова из СУ-14 домостроительного комбината наращивает темпы работ. В июне, например, коллектив бригады выполнил план работ своими силами на 143 процента.

Бригада — бессменный лидер социалистического соревнования среди коллективов своего управления. Она не раз также занимала классные места среди бригад домостроительного комбината.

НАГРАДЫ ДРУЖИННИКАМ

За активную работу в оперативном отряде по профилактике правонарушений Приобский райком ВЛКСМ наградил Почетными грамотами Н. Сиротина, С. Тарасова и Е. Матвееву.

Все они входят в состав комсомольского оперативного отряда дружинников домостроительного комбината.

НОВОСЕЛИЙ БУДЕТ БОЛЬШЕ

Во всех хозяйствах района ведется культурно-бытовое строительство. В совхозе «Заводской» еще дальше протянется нынче улица молодых специалистов. Возводится здесь еще один магазин.

В совхозе «Троицкий» летом справили новоселье четыре семьи. Сооружаются детский сад и столовая. Август станет месяцем новоселий для восьми семей рабочих и служащих совхоза «Петровский». Птицефабрика «Октябрьская» строит столовую. А к концу года здесь планируется сдать в эксплуатацию восемь двухквартирных домов. Заканчивается строительство шести благоустроенных квартир в колхозе «Победа» и начинается закладка нового сельского Дома культуры. В селе ведется благоустройство дорог и улиц. А в планах строителей — возведение музыкальной школы в райцентре, завершение работ в здании узла связи.

Троицкий район.

СВЫШЕ ДВАДЦАТИ лет проработала в животноводстве доярка Мыютинской фермы Семинского совхоза Анфиса Семеновна Кайгородова, которую вы видите на снимке. В четвертом году пятилетки передовой животновод приняла повышенные социалистические обязательства, которые успешно выполняет. Труд доярки отмечен Почетными грамотами, премиями и благодарностями.

Фото И. СЯЗИНА.

Горно-Алтайская авт. обл.

СЛОВО СКАЗАНО. А СДЕЛАНО ЛИ ДЕЛО?

ОТДЕЛ ПИСЕМ «АЛТАЙСКОЙ ПРАВДЫ» КОММЕНТИРУЕТ ОФИЦИАЛЬНЫЕ ОТВЕТЫ И ОТКЛИКИ ЧИТАТЕЛЕЙ НА НЕКОТОРЫЕ КРИТИЧЕСКИЕ ВЫСТУПЛЕНИЯ.

«Утиный переполох»

«Как только наступает весна, с Первомайской птицефабрики исчезают утята. Администрация во всем обвиняет птичниц. Тогда охрана зачем?» (из письма в редакцию).

Сохранность социалистической собственности — тема важная и серьезная. Естественно, что она взволновала работниц, на глазах у которых похищают народное добро. О том, что увидел корреспондент, выехавший на место, и было рассказано в материале «Утиный переполох» («Алтайская правда», № 137).

Первый секретарь Павловского райкома партии И. Лудцев, отвечая на критику, сообщил:

— Выступление «Алтайской правды» обсуждалось на бюро райкома и признано правильным. Бюро указало дирекции и партийной организации Первомайской птицефабрики на серьезные недостатки в сохранности государственной собственности. Сейчас территория птицефабрики освещена, железобетонное ограждение восстановлено. Райком партии направил отношение в трест Птицепром, от которого в конечном счете зависит решение всех производственных вопросов?

Что сказал директор треста Птицепром Н. Пермяков на звонок из редакции:

— Я и не знал, что без письменного напоминания должен отвечать на критику (?!). Впрочем, мы не возражаем, чтобы на Первомайской птицефабрике была создана вневедомственная охрана. Пусть теперь они там решают...

Иными словами, т. Пермяков понимать следует так: я, мол, не против, но директору Первомайской птицефабрики т. Размолову виднее. Он ведь хозяин. И стоит ли удивляться после такой «отстраненной позиции» высокого руководства тому, что на Первомайской птицефабрике до сих пор идут дебаты — сторожить как следует или не сторожить. А крылатые водоплавающие между тем продолжают каким-то «чудом» перелетать из государственных птичников в личные. По свидетельству председателя народного суда Первомайского района А. Ф. Кузнецова, после выступления газеты администрация Первомайской птицефабрики уже дважды предъявляла иск о взыскании свыше полутора тысяч рублей со своих птичниц. А как же охрана? Она, как видим, ни при чем...

Вывод? Утиный переполох на птицефабрике продолжается. И поскольку ни один из руководителей фабрики, виновных в создании благоприятных условий для утечки «живого мяса», не понес строгой ответственности, а в тресте Птицепром смотрят на это сквозь пальцы, открытым остается вопрос, поставленный в критической корреспонденции:

— Кто же в таком случае прекратит утиный переполох?

Может быть, краевое управление сельского хозяйства? Или прокуратура?

«Драма у прилавка»

Эта статья («Алтайская правда», № 96) о нарушениях правил советской торговли, грубости продавцов и беспринципности руководителей некоторых барнаульских магазинов, старающихся во что бы то ни стало защитить «честь мундира», была написана на основе писем читателей.

Бывший директор горплодоовощеторга И. Литвиненко, и. о. директора второго горпищеторга Р. Кулаковская и директор магазина № 5 «Заря» горкоопторга В. Некрасов известили редакцию:

что выступление газеты обсуждено на общих собраниях магазинов.

...Старший продавец Дубровина понижена в должности до продавца на 3 месяца, заведующей филиалом № 9 Кожевниковой и директору магазина № 4 горплодоовощеторга Тартынских объявлены выговоры с лишением премиальной доплаты на 100 процентов.

...Продавцу штучного отдела Маляр объявлен выговор, продавцы рыбного отдела Новиченко и гастрономического отдела Мартынова понижены в должности на три месяца. За бесконтрольность и слабую воспитательную работу заведующая магазином № 24 второго горпищеторга Щербакова наказана выговором.

...Строгий выговор и лишение премиальной доплаты на 100 процентов за обвес покупателя и грубость заслужила продавец магазина № 4 горкоопторга Орт.

Реакция на критику «Алтайской правды» вроде бы принципиальная. Но каков воспитательный эффект? Можно ли считать, что сейчас в этих и других предприятиях торговли все обстоит благополучно? В какой-то степени ответом на этот вопрос может служить письмо жителей дома № 61 по улице 2-я Северо-Западная:

— Повсеместно у нас ведется борьба с пьянством. А в кооперативном магазине № 5, о котором шла речь в статье «Драма у прилавка», водкой торгуют с заднего хода. Причем по завышенной цене в неположенное время.

Виновные наказаны, а нарушения все же продолжаются. Но внимание наших читателей к выступлениям газеты, их искренняя заинтересованность и принципиальность в борьбе с недостатками являются залогом того, что в конечном счете критическое слово воплотится в дело.

«ДЕБАТЫ ВОКРУГ РАСЧЕТНОЙ КНИЖКИ»

На письмо сотрудника общественной приемной И. Пупкова, напечатанное в нашей газете (№ 138) под таким заголовком, ответили:

начальник краевого управления Гострудсберкасс П. Войтюк:

— Управление Гострудсберкасс подготовило проект решения о переходе на единый платежный документ. Разработаны также правила по взиманию и порядку расчетов между горжилуправлением, энергосбытом, телефонной станцией и сберкассами города, а также образец расчетной книжки.

Заведующий финансовым отделом Барнаульского горисполкома И. Лабеко:

— **Объединение платежей населения за коммунальные услуги в едином документе произойдет с 1 января 1981 года.**

«ТРИ ПРИТОПА У ГОРТОПА»

Корреспонденция под таким заголовком была напечатана в июльской полосе читательских писем («Алтайская правда», № 152). В ней рассказывалось о том с какими трудностями сталкиваются жители краевого центра при заготовке топлива на зиму.

Первый секретарь Барнаульского горкома партии М. Сидоров сообщил редакции.

— Бюро горкома КПСС рассмотрело критическое выступление газеты «Три притопа у гортопа» и признало его своевременным и правильным. Краевым управлениям топливной промышленности и транспорта, Алтайтрансагентству и Гортопсбыту предложено принять меры по обеспечению населения топливом до 25 сентября. С 16 июля увеличено количество самосвалов на вывозке дров и угля. Организован автобусный маршрут от городского Трансагентства до топливных складов.

Камень преткновения

ПОЛОВИНА ВСЕХ строительных бед, как утверждают сами строители, случается из-за нехватки материалов: бетона, цемента, кирпича...

— Да, — соглашаются руководители кирпичных заводов КЖБИ и других предприятий стройиндустрии, — мы снабжаем стройки пока еще не лучшим образом.

При этом одни из них добавляют:

— А что мы можем? На заводах некому работать, текучесть кадров заела!

Другие смотрят на это дело иначе. Нехватка материалов — это сегодня притча во языцех, камень преткновения. Значит? Надо убрать его с дороги. И для этого есть только один способ: засучить рукава и работать в поте лица своего. Тогда не придется искать оправданий. А под лежачий камень, известно, вода не течет.

БОЛЬШИЕ ПОБЕДЫ НЕБОЛЬШОГО ЗАВОДА

В прошлом году на Плотавском заводе изготовлено 834.000 штук жженого кирпича. А ведь совсем недавно здесь выпускали в восемь—девять раз меньше продукции.

Когда директором совхоза стал Николай Васильевич Гомаско, он первым делом решил: надо расширять кирпичный завод. Рассуждал просто: будет кирпич — будут новые дома и фермы, а значит, станет больше в хозяйстве людей. В том числе и для кирпичного завода.

С тех пор построили солидные сушильные сараи, установили новый мощный пресс, сделали кольцевую печь. Подобрались хорошие рабочие кадры. Уже много лет безупречно работают Тамара Племянникова, Валентина Федорова, Галина, Зинаида и Валентина Борзых, Галина Бесова и другие.

Из плотавского кирпича построены многочисленные дома на улице Молодежной, два кормоцеха, зерносклад. Часть кирпича идет в соседние совхозы и колхозы.

Производительность на заводе постоянно растет. Если в начале сезона за смену выпускали по 8.000— 8.500 штук сырца, то теперь стабильно более девяти тысяч. А наивысшая выработка — 10.300 штук.

— Нынче хотим дать на стройплощадки не менее миллиона штук жженого кирпича, — рассказывает мастер завода И. К. Носырев. — Около трехсот тысяч уже сохнет в сараях, почти сто тысяч — в кольцевой печи. Успехи были бы невозможны без деятельного участия нашего руководства. Часто бывал у нас в цехах директор, секретарь парткома В. П. Дмитриев — тоже. Они всегда в курсе наших дел, внимательно прислушиваются к просьбам рабочих.

Решили на заводе соревноваться за ежесменное перевыполнение норм. Значит, надо установить моральные и материальные стимулы, как в полеводстве и на фермах. Вошли в предложением к руководству. На следующий же день на собрании обговорили условия соревнования. Решено: за каждую сверхплановую тысячу все рабочие смены получают по рублю. Плюс, конечно, пятнадцать рублей за выполнение нормы. Лучшим мастерам вручаются вымпелы, в честь победителей поднимается флаг. Результаты не замедлили сказаться. Одна за другой смены стали перекрывать норму.

Б. ПОМЫКАНОВ.

Баево.

О КАДРАХ НУЖНО ЗАБОТИТЬСЯ

Не раз мне приходилось слышать от директоров заводов стройиндустрии: «Были бы деньги да кадры, я бы не тужил, и план дал бы, и все остальное...». И говорят так чаще всего те, кто довел свои предприятия, что называется, до ручки.

Например, кто мешает убирать территорию своего завода? Скажем, Барнаульскому кирзаводу номер два. Ведь тут пешему не пройти, конному не проехать.

По котельной Новоалтайского ЗЖБИ можно пройтись в белом халате и остаться чистым. В котельной Барнаульского завода ячеистого бетона, построенной по тому же проекту, от копоти и духоты дышать нечем. Она находится фактически в аварийном состоянии.

Не лучше в цехе минваты. В таких условиях, конечно же, рабочий не согласится работать ни за какие деньги.

Условия труда — один из важнейших факторов, определяющих текучесть кадров. Там, где это понимают, дела быстро налаживаются. Приведу только один пример. Барнаульский КЖБИ-2 в кадровом вопросе всегда считался неблагополучным. В последнее время администрация предприятия взяла твердый курс на улучшение условий труда. Пущена технологическая линия по отделке наружных стеновых панелей, сделаны вентиляция галереи шестого цеха, дополнительная вентиляция цеха номер пять... Не забыли и о питании рабочих. Столовая комбината, пожалуй, самая лучшая в городе.

Конечно, не все еще гладко. В том числе и с кадрами. Но улучшения очевидны, недостатков остается все меньше и меньше.

И. КАМЕННЫЙ,
начальник отдела совершенствования технологии треста Оргтехстрой.

г. Барнаул.

● ОХРАНА ПРИРОДЫ — ЗАБОТА ГОСУДАРСТВА ● ТЕСНОЕ СОДРУЖЕСТВО ● ПРИВЫЧНАЯ РОЛЬ «ЯСТРЕБА» ● РАЗОРУЖЕНИЮ — «ЗЕЛЕНУЮ УЛИЦУ»

С ДУМОЙ О БУДУЩИХ ПОКОЛЕНИЯХ

КОГДА ЕДЕШЬ по Чехословакии на автомобиле, поражаешься тому, как часто можно увидеть прямо у дороги диких животных и редких птиц. Однажды я насчитал десяток зайцев на протяжении двадцати километров пути. Фазаны здесь не боятся человека и порой стремительно проносятся над самой крышей машины. Не редкость в местных лесах и красавица серна...

В стране разработаны и действуют строгие законы по организации и срокам охоты, введены ограничения на рыбную ловлю, запрещено использование особо вредных для животных и птиц химических удобрений, ядохимикатов, ведется широкое строительство очистных сооружений, созданы многочисленные заповедники и заказники, причем некоторые из них по площади совсем небольшие. Например, заповедник Хотинские пески, где произрастают уникальные виды трав и цветов, занимает площадь всего один гектар.

Чехословакия — страна небольшая, каждый гектар земли на счету. К тому же страна эта — одна из промышленно развитых. Поэтому охране природы уделяется самое пристальное внимание на всех уровнях. Забота о природе отражена в конституции республики, о ней говорилось на последнем, XV съезде КПЧ. Ведущую роль в решении этой важной проблемы играют местные советы трудящихся.

Недавно мне довелось побывать в южной части республики, в районах Комарно и Дунайска Стреда, которые расположены на так называемом «житном острове» длиной около 100 и шириной 30 километров. Вторая по величине река Европы — Дунай, распадаясь на главное течение и Малый Дунай, образовала этот уникальный по климатическим условиям остров. А «житным» его назвали потому, что земля здесь необычайно плодородна. Урожай пшеницы в этих районах в прошлом году составил в среднем 58 центнеров с гектара. В ряде местных госхозов и кооперативов собирают и по 80 центнеров.

Проезжая по «житному острову», видишь, как проносятся над землей самолеты сельскохозяйственной авиации. Удобряются поля обильно, а тем не менее зайцев, фазанов, другой живности здесь немало. В местных озерах, рукавах Дуная водится рыба, причем даже такая неженка, как форель. Гнездятся и редкие виды птиц — морской истреб, дрофа. И это несмотря на то, что в районах работают крупные промышленные предприятия, например, речная судоверфь, крупнейший в Европе завод по производству сахара, пивоваренные заводы. С каждым годом увеличивается поток автомобилей. Например, в городе Комарно чехословацко-венгерскую границу в прошлом году пересекло 6,5 миллиона автомашин. Для сравнения — в 1958 году только 300 тысяч. А как известно, автомобиль — один из основных загрязнителей воздуха.

В 1977 году Комарненский районный совет разработал общую концепцию охраны окружающей среды до 1990 года. В ней изложены общие задачи для всех заинтересованных сторон, их 119 — предприятия, санитарные службы, различные организации и т. д. В свою очередь, на основе концепции каждый коллектив выработал свой собственный конкретный план по охране природы, выполнение которого контролирует специально созданная комиссия при районном совете. Согласно планам в районе была посажена 141 тысяча деревьев, строятся очистные сооружения, ведется воспитательная работа среди населения. Конечно, не все дается легко, сразу. Например, работникам автоинспекции приходится нередко налагать взыскания на автопарки или отдельных водителей, которые плохо следят за техническим состоянием автомобилей. На предприятия и их руководителей, виновных в загрязнении атмосферы или воды, налагаются штрафы.

Порождает свои проблемы и загрязненный за последние десятилетия Дунай. Поскольку эта река несет свои воды через несколько европейских государств, то решить все проблемы в комплексе можно только сообща. Недавно чехословацкие и венгерские строители приступили к созданию на реке ряда гидротехнических сооружений, которые изменят водный режим в районах Комарно и Дунайска Стреда. Ученые ЧССР и ВНР уже сегодня приступили к прогнозированию изменений, которые произойдут в местной флоре и фауне.

— Мы должны думать и заботиться не только о нынешних, но и о будущих поколениях, которым жить и работать на этой земле, — сказали мне в районном совете. — Сохранить богатства природы — наша задача.

О. СПИРИН,
соб. корр. АПН.

Братислава—Комарно.

ХРОНИКА • СОБЫТИЯ • ОТКЛИКИ •

ЗА РУБЕЖОМ

Выступление президента Ирака

БАГДАД. (ТАСС). Президент Ирака Саддам Хусейн выступил перед солдатами и офицерами одной из частей республиканской гвардии. Он остановился, в частности, на недавних событиях в стране, в ходе которых была раскрыта группа заговорщиков. Империализм, заявил С. Хусейн, использовал своих прихвостней из числа контрреволюционных элементов, чтобы нанести удар по свободе родины и ее сынов. Участники заговора, направленного против достижений народных масс, сказал он, изменили делу революции и партии. Какие бы заговоры ни предпринимали контрреволюционные силы, они будут сокрушены, подчеркнул президент.

С резким осуждением заговорщиков выступает сегодня багдадская печать. Ирак, пишет газета «Ас-Саура», столкнулся с заговором, который готовился в течение нескольких лет проникшей на руководящие посты горсткой лиц вместе с группой предателей. Однако, отмечает газета, заговор был сорван благодаря бдительности партии и народа.

УЧРЕЖДЕН НАРОДНО-РЕВОЛЮЦИОННЫЙ ТРИБУНАЛ

ПНОМПЕНЬ. (ТАСС). В соответствии с указом Народно-революционного совета Кампучии в стране учрежден народно-революционный трибунал для расследования преступлений виновников геноцида в Кампучии.

В указе говорится, что преступления, совершенные кликой Пол-Пота — Иенг Сари и их сторонниками, выразились в организации планомерных массовых убийств ни в чем не виновных людей, изгнании жителей из городов и деревень в глубинные районы страны, концентрации населения в лагерях и принуждении его к изнурительным каторжным работам, запрещении вероисповедания и разрушении экономической и культурной структуры государства, а также общественных и семейных отношений.

Трибуналу предоставляется право заочно выносить приговоры тем, кому удалось скрыться от справедливого возмездия.

ФРГ. В столице рабочего Руара Эссене состоялся традиционный массовый праздник газеты «Унзере цайт» — печатного органа Германской компартии, отмечающего в этом году свое 10-летие. В течение трех дней здесь побывали десятки тысяч жителей различных районов страны.

НА СНИМКЕ: многолюдно у киоска, где продаются советская литература на немецком языке и изделия народных промыслов из Советского Союза.

Фото А. Григорьева.

Фотохроника ТАСС.

Здравый смысл в отставке

Американский генерал А. Хейг снискал себе на посту главнокомандующего вооруженными силами НАТО прочную, хотя и незавидную репутацию оголтелого «ястреба», противника разрядки международной напряженности, поборника безудержной гонки вооружений.

Недавно он ушел в отставку, но, даже добавив к званию и должности словечко «бывший», не намерен вылезать из столь полюбившихся ему траншей «холодной войны». Кое-кому в Соединенных Штатах очень, видно, нужны «ястребы», хотя бы и вышедшие на пенсию...

Как бы то ни было, от первого «штатского» интервью, которое отставной генерал дал еженедельнику «Ньюсуик», за версту, что называется, веет натовскими казармами и полигонами. Направлением «главного удара» в своем очередном наступлении на разрядку Хейг избрал на сей раз подписанный недавно в Вене советско-американский Договор об ограничении стратегических наступательных вооружений, который сейчас обсуждается в сенате США. Не желает он ратификации и претворения в жизнь этого договора. И знаете, почему? В первую очередь потому, что, по словам бывшего главнокомандующего, «некоторые аспекты этого договора требуют тщательного изучения». Будто бы авторитетные политические и военные деятели СССР и США сообща не потратили около семи лет на разработку этого тщательно продуманного документа!

Сам, вероятно, чувствуя нелепость собственной позиции, А. Хейг пытается «подкрепить» ее двумя «аргументами».

Во-первых, говорит экс-генерал, «я озабочен проблемой проверки выполнения этого договора», прозрачно намекая на то, что Советский Союз может якобы обмануть Соединенные Штаты. Между тем вот что сказал недавно по этому поводу конгрессмен Л. Эспин, немало лет проработавший в Пентагоне. «При ближайшем рассмотрении, — заявил он, — становится очевидным, что проблема проверки соблюдения Договора ОСВ-2 скорее выдуманная, чем реально существующая. Для ее решения в наше время вполне достаточно национальных технических средств контроля, имеющихся в распоряжении и Соединенных Штатов, и Советского Союза». А многолетний участник советско-американских переговоров П. Уорнке резонно добавляет к этому, что принцип использования «национальных технических средств» для контроля за выполнением советско-американской договоренности об ограничении стратегических вооружений был включен еще в первый договор по этому вопросу и «скрупулезно соблюдался обеими сторонами».

Во-вторых, А. Хейг пытается оправдать свою откровенно «ястребиную» позицию клеветническим заявлением о том, будто бы Советский Союз «уже перевел свою экономику на военные рельсы» и что «провал договора ничего не изменит», поскольку США в этом случае ничем не рискуют и ничего не теряют...

Но стоит вспомнить заявления тех информированных американских деятелей, которые резонно подчеркивают, что срыв ратификации Договора ОСВ-2 в сенате США неминуемо принесет Соединенным Штатам и дополнительный риск, и новые убытки. Не кто иной, как министр обороны США Г. Браун, буквально накануне публикации интервью Хейга публично подчеркнул, что «с договором об ОСВ-2 народ Соединенных Штатов будет в большей безопасности, чем без него».

Словом, отставной генерал, никак не желающий расстаться с привычной ролью «ястреба», отчаянно пытается помешать ратификации договора в сенате США, ставя вопросы, на которые давно уже даны ответы. Убедительные ответы, понятные всем, у кого, конечно, здравый смысл не вышел в отставку...

Э. БАСКАКОВ,
соб. корр. АПН.

ОСВ-2 глазами канадцев

«ПОБЕДИЛО все человечество», — сообщила монреальская «Пресс» после подписания руководителями СССР и США Договора ОСВ-2. Другая монреальская газета «Монреаль стар» отметила, что договор открыл «зеленую улицу» на пути ограничения и сокращения вооружений. И все же, несмотря на положительную оценку советско-американских переговоров канадскими правительственными кругами, общественностью и прессой, отношение к ОСВ-2 в Канаде не однозначно. И хотя открыто выступать против договора мало кто решается, есть ряд деятелей, которые пытаются найти в нем какие-то «изъяны и недостатки».

ОСВ-2 устанавливает слишком высокие потолки вооружений, утверждают его критики.

Что ж, действительно, хотелось бы, чтобы ракет и ядерных боеголовок было как можно меньше. Но для того, чтобы это было так, необходим первый шаг. Он был нелегким, этот шаг, но тем не менее его сделали. Можно бы только добавить, что, откажись американская сторона от попыток добиться от СССР односторонних уступок, не были бы такими затяжными переговоры. И проекты некоторых ракет, пополнивших военные арсеналы, пылились бы теперь за ненадобностью в архивах.

Канадская «Газетт» подтверждает это, приводя некоторые, весьма красноречивые доказательства из истории переговоров по ОСВ-2.

В январе 1976 года, пишет газета, тогдашний государственный секретарь США Г. Киссинджер, возвращаясь в Вашингтон после переговоров в Москве, сообщил сопровождавшим его журналистам, что соглашение по ОСВ-2 было почти готово для подписания. Но тем не менее на согласование оставшихся деталей ушло более трех лет.

Произошло же вот что. Пока Киссинджер находился в Москве, Пентагон получил долгожданную весть — выполнившие его заказ фирмы сообщили, наконец, о создании электронной системы наведения для «крылатой ракеты». Почувствовав, таким образом, временное преимущество, американская военщина во главе с тогдашним министром обороны Дональдом Рамсфелдом внезапно отказалась поддержать договор, ограничивающий ее возможности в развертывании «крылатой ракеты».

К тому времени президент США Форд, положение которого, как показывали опросы общественного мнения, становилось все менее прочным, попал под ожесточенную критику правого крыла республиканской партии, сплотившегося тогда вокруг бывшего губернатора Калифорнии Рейгана. И у Форда не хватило политической смелости вступить в преддверии избирательной кампании в прямую конфронтацию с Пентагоном.

Три долгих года потребовалось Соединенным Штатам, чтобы признать бесплодность своих попыток добиться односторонних преимуществ на переговорах. Теперь, похоже, положение изменилось. Ныне, пишет газета «Глоб энд мейл», среди республиканцев, претендующих на президентский пост, нет, во всяком случае, явных противников договора. Как недавно признал один из видных деятелей республиканской партии сенатор Роберт Доул, выступить на выборах против Договора ОСВ-2 равносильно тому, что самому себе отрезать ноги.

Однако вопрос о его ратификации еще не решен. И в Канаде понимают, что главная опасность исходит сейчас от воинственно настроенных сенаторов на Капитолийском холме.

А. САНДАКОВ,
соб. корр. АПН.

Оттава.

ВЬЕТНАМО-КИТАЙСКИЕ ПЕРЕГОВОРЫ

ПЕКИН. (ТАСС). Глава вьетнамской правительственной делегации заместитель министра иностранных дел СРВ Динь Ньо Лием выступил на состоявшемся сегодня очередном заседании второго раунда вьетнамо-китайских переговоров с осуждением провокационных и гегемонистских действий Китая против СРВ. Китайская сторона, сказал он, продолжает держать в непосредственной близости от границ СРВ около 12 армейских дивизий и совершает вооруженные вторжения и другие враждебные акции против Вьетнама. По неполным данным, только в июле власти КНР устроили 80 вооруженных провокаций, самая крупная из которых была вторжением китайских войск численностью около батальона на 4 километра в глубь территории Вьетнама. Одновременно китайские руководящие деятели продолжают выступать с угрозами новой агрессии против Вьетнама, разжигают шовинистические настроения среди китайского населения в отношении СРВ.

Гегемонистским целям Китая служит также попытка использовать против СРВ так называемый «кампучийский вопрос» и «проблему индокитайских беженцев». Все эти действия обречены на провал, подчеркнул Динь Ньо Лием. Вьетнамский народ не запугать, а исторические перемены в Кампучии необратимы. Для достижения прогресса на переговорах, подчеркнул он, китайская сторона должна отказаться от гегемонистских действий в отношении Вьетнама.

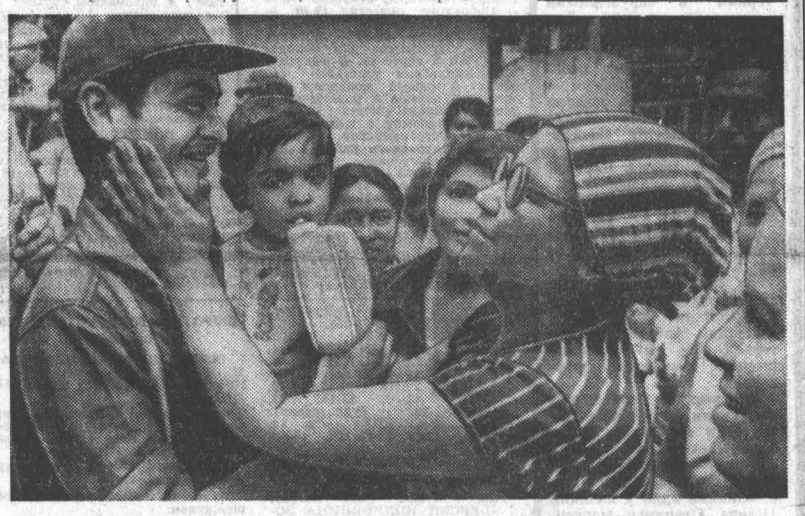

Ценой пролитой крови патриоты Никарагуа добились победы. Диктаторский режим Сомосы свергнут. В Манагуа и других городах страны восстанавливается нормальная жизнь.

НА СНИМКЕ: бойцы Фронта национального освобождения им. Сандино встречают в Манагуа его мать и ребенок. Он не виделся с семьей со времени начала наступления на войска диктатора Сомосы.

Телефото АП—ТАСС.

С МАРКОЙ «ЗАСТАЛЬ»

МЕТАЛЛУРГИЧЕСКИЙ ЗАВОД имени М. Новотко «Застаь» в городе Зелена-Гура — ведущий в Польше изготовитель железнодорожных вагонов.

Свою «производственную карьеру» предприятие начало в 1949 году — тогда была сделана первая партия 25-тонных деревянных вагонов для транспортировки каменного угля. Теперь же здесь сооружаются главным образом крытые цельнометаллические вагоны грузоподъемностью 65 тонн, а также специализированные типа «думпкар» грузоподъемностью 105 тонн для перевозки массовых грузов. Ежедневно с конвейера сходит сорок вагонов. Нынешний год стал юбилейным для завода: свое тридцатилетие предприятие отметило выпуском 100-тысячного вагона. Вагоны с маркой «Застаь» можно увидеть на стальных магистралях многих государств, прежде всего на железных дорогах стран социалистического содружества.

Важную роль в становлении и развитии польского отечественного производства средств железнодорожного транспорта сыграли советские заказы. Благодаря разносторонней производственной и научно-технической помощи СССР возросло значение народной Польши как страны, закрепившей за собой «железнодорожную специальность» в рамках Совета Экономической Взаимопомощи.

Зеленогурские вагоностроители поддерживают тесные контакты со своими советскими коллегами. Многие годы они обмениваются опытом производственных достижений с рабочими и инженерами Рижского вагоностроительного завода. Немало новшеств получило путевку в жизнь благодаря тесному содружеству коллективов «Застали» и Алтайского вагоностроительного завода.

Динамика производства железнодорожных вагонов заводом «Застаь», выраженная графически, представляет собой круто устремленную вверх линию. У коллектива предприятия — напряженные производственные планы, четкий ритм труда. В нынешнем году застальцы обязались изготовить сверх плана две тысячи вагонов.

Ю. ВОИНОВ.
(АПН).

Неофашизму — нет!

НАКАНУНЕ прошлых парламентских выборов в Нидерландах в списках кандидатов в члены второй палаты оказался некий Йоп Глиммервеен — председатель так называемого Нидерландского народного союза (ННС), всем известного как неонацистская расистская группировка. Естественно, этот факт вызвал возмущение прогрессивной общественности страны, на себе испытавшей ужасы гитлеризма. Бывшие узники Бухенвальда и Освенцима, Дахау и Равенсбрюка, участники движения Сопротивления выступили с резкими заявлениями протеста, осудив попытки неонациста проникнуть в парламент.

В своих письмах в газеты голландцы рассказывали о деятельности молодчиков из ННС, разжигающих ненависть к проживающим на территории страны национальным меньшинствам и иностранным рабочим. Благодаря решительным действиям простых голландцев кандидатура неофашиста провалилась, в отношении его организации было возбуждено судебное расследование.

Под давлением общественности правовые органы страны склонялись к решению запретить профашистский союз, однако он все еще продолжает действовать. Более того, в июле нынешнего года в местной прессе появились сообщения о том, что официальные власти предоставили Йопу Глиммервеену возможность выступить перед слушателями... полицейской академии.

Не отстает от мэтра в проповедях реакционных идей и его напарник Петер Дейстерхоф, председатель Национального молодежного фронта — филиала профашистского союза. «Все этнические меньшинства, — вещает он, — не являющиеся выходцами из Голландии, должны убраться в свои страны. Национальный молодежный фронт будет заботиться о том, чтобы голландский народ не смешивался с представителем туземных культур...»

Обеспокоенные активностью неофашистов, бывшие узники концентрационных лагерей, объединенных в «Аушвиц-комитет», обратились в министерство внутренних дел с письмом-протестом, в котором отмечалось, что нельзя позволять подобным людям «излагать свои отвратительные идеи». Одновременно члены союза антифашистов и бывшие участники движения Сопротивления направили министру юстиции письмо с требованием запретить предоставлять общественную трибуну неофашистам.

Е. ФИЛАТОВ,
соб. корр. АПН.

Гаага.

Навстречу выставке «Сибирь социалистическая»

ЗАПЕЧАТЛЕТЬ МГНОВЕНИЕ

Репортаж из мастерской художника

СВОЕОБРАЗНАЯ, неповторимо прекрасная природа нашего края неизменно привлекает внимание алтайских художников. Одни из них увлечены бескрайними степными просторами, другие влюблены в Горный Алтай, третьим дорог родной город, где они родились и выросли.

Излюбленными темами полотен Владимира Тимофеевича Федосова являются знакомые с детства окрестности Барнаула, лежащие рядом деревни. С любовью пишет он растрепанные ветром, тонкие березки, облачный день на Оби, озерные кувшинки.

Все видели это много раз. Но порой за тысячью других забот нам не хватает времени остановиться на минуту, задуматься, полюбоваться на тонкое весеннее кружево первой зелени, багрянец осеннего леса, внимательно посмотреть в прозрачную глубину тихой речки. Взгляд художника не может и не должен пропустить красоты. Запечатлеть зримое мгновение на холсте, вновь вернуть, подарить его людям — задача благородная.

Небольшие произведения, созданные В. Т. Федосовым, напоминают лирические стихотворения. В мастерской Владимира Тимофеевича мы увидим огромное количество этюдов. Без работы с натуры В. Т. Федосов не мыслит своего творчества. «Сам не придумаешь такого богатства», — говорит художник. На небольших холстах запечатлены самые различные, порой едва уловимые состояния природы. Рисунки, многочисленные этюды — это только заметки на память, из них складывается творческий багаж художника. Картина же является итогом многолетних поисков и долгих размышлений.

Работая над картиной, В. Т. Федосов сознательно отказывается от точного досконального копирования натуры. Этот этап остается в десятках этюдов далеко позади. На смену ему приходит легкая и непринужденная импровизация. К примеру, в картине «Первый выпас» В. Т. Федосов, оперируя тончайшими цветовыми отношениями, создает пейзаж, гармоничный по цвету весьма поэтично передающий состояние весенней природы. Кроны деревьев, коровы на зеленом лугу, мальчишки у костра — все написано мягко, нежно, на сближенных тонах. Голубой дымок от костра, смешиваясь с первой зеленью, ложится легким покровом на весеннюю землю, придает предметам плавные очертания. Картина написана обобщенно, как будто на едином дыхании, но в ней успешно переданы чувства волнения, особой радости жизни, солнцу, теплу, охватившей все живое в дни весеннего пробуждения природы.

В. Т. Федосов умеет видеть поэзию в обычном явлении. В картине «Тишина» мы словно заново знакомимся с действительностью, внезапно открывая, вслед за художником, гармонию природы. Опрокинулось небо в недвижно замершую озерную чашу. Только медленные круги расходятся от белой лошадки, забредшей в голубую прохладу. Солнце заливает все ласковым полдневным светом, золотит деревья на дальнем берегу. Природа замерла, безмятежно нежась под ласковыми лучами.

Нагляднее всего умение художника наблюдать, внимательно и предельно точно улавливать тончайшие различия в состоянии природы проявляется в этюдах с одного объекта. Художник говорит: «Даже когда пишешь одно и то же место, вновь находишь новые прелести». В мастерской хранятся три осенних этюда. Золотая осень — пора короткая и изменчивая. Каждый день непохож на предыдущий. Три дня писал В. Т. Федосов небольшую рощу. В первом бьет в глаза сияние золотой листвы, в следующем оно затуманено набежавшими облаками, ветер растрепал березовые ветви, а в последнем мы видим поредевшую листву, пожухлую стерню, уже стерта нарядная позолота, и чувствуется приближение ядовой поры.

В последние годы в творчество В. Т. Федосова вошла новая тема — Коксохим. Художник с увлечением передает размах строительства, властное вторжение в мир природы корпусов, кранов, резервуаров, рассказывает об активной созидательной деятельности человека.

Обращение к пейзажу Горного Алтая — это скорее дань всеобщему увлечению его величественной красотой. Работы эти находятся пока в стадии эксперимента, поисков. Главной же темой полотен В. Т. Федосова все же остается милый сердцу пейзаж равнины, приобских окрестностей, тихих деревень и березовых перелесков, пейзаж, активно сопереживающий чувствам человека, передающий и грусть, и радость.

Наступило лето — пора откровенного разговора художника с натурой, пора открытий и новых поисков. В. Т. Федосов спешит на этюды, используя все свободное время, каждый погожий день. И, конечно же, на предстоящей зональной выставке «Сибирь социалистическая» мы увидим новые произведения, задушевные и поэтичные.

Т. КАРКАВИНА.

ВОПРЕКИ МНЕНИЮ БОЛЬШИНСТВА

ЛОНДОН. Корр. ТАСС В. Чуксеев передает: Премьер-министр Англии М. Тэтчер в сопровождении министра иностранных дел лорда Каррингтона отбыла сегодня в столицу Замбии Лусаку для участия в предстоящей конференции глав государств и правительств стран — членов Содружества.

Отмечая, что проблема Родезии будет в центре внимания участников заседаний, лондонская печать подчеркивает, что нынешняя конференция явится крайне тяжелым испытанием для английской дипломатии. Вынашивая планы признания марионеточного режима во главе с Музоревой в Солсбери и отмены международных экономических санкций против него, Англия противопоставила себя подавляющему большинству членов Содружества. «Африканские государства — участники этой группировки, — констатирует газета «Гардиан», — преисполнены решимости остановить уже имеющий место процесс медленного признания Музоревы».

«В Содружестве разразился новый кризис вокруг Родезии, что представляет собой серьезный вызов М. Тэтчер», — предупреждает газета «Дейли мейл». Лондонские обозреватели в один голос заявляют, что в сложившейся обстановке М. Тэтчер сможет лишь путем изощренного маневрирования отвести серьезную угрозу для позиций Великобритании в этой группировке.

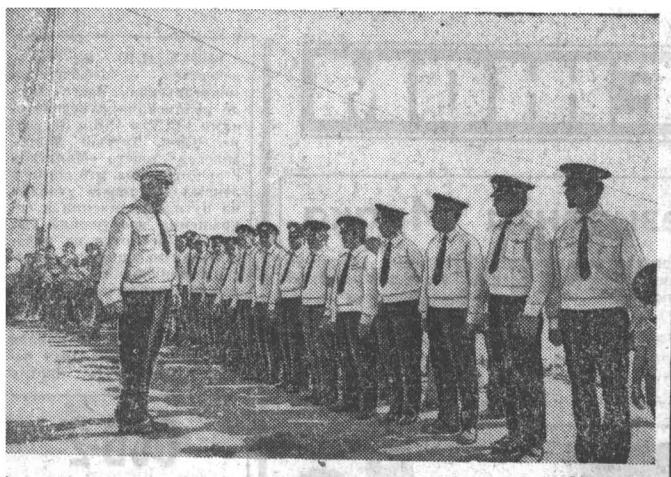

Анатолий КОРЧУГАНОВ

ВОЗВРАЩЕНИЕ МАТЭ ЗАЛКИ

«...в будапештском аэропорту приземлился самолет из Испании, на борту которого находился прах легендарного писателя-коммуниста, замечательного сына венгерского народа, интернационалиста, героя гражданской войны в Испании генерала Лукача — Матэ Залки».

(Из газет).

Испания, сияние олив.
Густые апельсиновые
рощи.
Он сорок лет убит
и сорок жив!
Горячий ветер
синеву полощет.
Но где б он ни был,
Где б ни воевал
С горячим сердцем
Интернационалиста,
Он чувствовал.
И точно понимал
Судьбу писателя,
Бойца и коммуниста.
Участник той
Далекой мировой
И командир невиданной
Гражданской!
Встает передо мною,
как живой,
Спокойный генерал
испанский.
О нем писал
Эрнест Хемингуэй
В отеле
осажденного Мадрида.
Он видится,
как лучший из друзей,
Он, повидавший
боли и обиды
Народов, отгорающих
в войне
И уходящих в бытие
бессмертья.
С газетной полосой
наедине
Я понял вдруг
и разумом, и сердцем,
Как нужно жить
и почему для нас,
Идущих к цели
через все невзгоды,
Так дорого, что
коммуниста прах
Стал пламенем
венгерского народа!
Недвижен строй.
почетный караул
Сверкнул штыками
карабинов чести!
И старый ветеран
слезу смахнул,
Он, воевавший
с Матэ Залкой вместе,
Принес цветы
и память о боях,
И торжество идей
социализма.
И Венгрия приветствует
не прах,
А сгусток непомеркшей
жизни!

Иван МОРДОВИН

* * *

Устал от грохота и шума,
От наваждения
разных лиц.
Усталости медвежья
шуба
К земле придавливает
вниз.
И безвоздушное
пространство
Грудь распирает
каждый час,
Когда нет шума
постоянства,
Мельканье лиц,
свеченье глаз.

* * *

Не так уж мало
нам дано
После себя
оставить детям:
Соткать тугое полотно,
Посеять хлеб
и путь наметить.
Отцы сумели отстоять
Для нас в боях
сердцебиенье,
Впустую нам
сейчас терять
Преступно
каждое мгновенье.

Барнаул — Казань,
1979 г.

ТЕПЛИЦЫ В ТУНДРЕ

Фабрика овощей, строительство которой начато в крупнейшем нефтяном центре Западной Сибири — Нижневартовске, может круглый год поставлять продукцию потребителям.

Теплицы становятся привычной частью индустриального пейзажа тюменского Севера. Их ставят рядом с нефтяными и газовыми промыслами, в приполярной тундре, заболоченной тайге, на компрессорных станциях. Для обогрева растений используют отходы промышленного тепла.

К концу 1980 года нефтяников, газодобытчиков, геологов, строителей тюменского Севера будет снабжать овощами огород под стеклом площадью около семисот тысяч квадратных метров — вдвое больше, чем в начале нынешней пятилетки.

В. ЖИЛЯКОВ, корр. ТАСС.

Тюмень.

ПО «МАЛОЙ» ВОДЕ

Тельняшки мелькали на берегу, звучал динамик, прибывали и прибывали люди. Все говорило о том, что здесь правит праздник. Именно к Дню Военно-Морского Флота СССР приурочила свои соревнования водно-моторная станция станкостроительного завода, пригласив речников-любителей Барнаульского котельного завода, управления Главалтайстрой и моряков запаса.

Думаю, что дебют удался. Парад техники, гонки на воде, торжественное закрытие, на котором были награждены памятными сувенирами победители и участники Великой Отечественной войны. Присутствовавший на празднике капитан 1-го ранга в отставке В. И. Калиниченко отметил работников водно-моторной станции и их начальника И. А. Черепанова за инициативу и пожелал, чтобы подобные праздники были и впредь, но более многочисленные и красочные.

Морская дружба — крепкая. Те, кого сдружило море, сегодня, уволившись в запас, каждый год встречаются в День Военно-Морского Флота. Сотни молодых людей в форме, бескозырках в прошедшее воскресенье прошли по улицам Барнаула.

— Жаль,—говорил В. И. Калиниченко, — что такой праздник провела только водно-моторная станция станкостроителей. Мне кажется, он должен проходить в масштабах города.

В. ОСКОЛКОВ.

Фото В. Колесникова.

НОВЫЕ СУДА

Еще несколько лет назад речной флот Алтая пополнялся только судами, построенными в Новосибирской, Томской и Омской областях, на волжских и черноморских предприятиях, а также на верфях Венгерской Народной Республики. Многие из них доставлялись на обские плесы по Северному морскому пути. Это требовало больших затрат времени, усилий и средств.

Сейчас в нашем крае имеется собственная материально-техническая база по сооружению самоходного и несамоходного флота. По Оби уже курсируют десятки трехсотсильных теплоходов-толкачей и около сотни барж грузоподъемностью по тысяче тонн, сделанных коллективом Барнаульского судостроительно-судоремонтного завода. Нынче на затона этого предприятия выйдут еще несколько новых теплоходов и барж.

На строительстве судов особенно отличаются бригада Геннадия Васильевича Козорезова, судосборщики Владимир Борисович Ваганов, Евгений Иосифович Копысов, Виктор Павлович Шилов, электросварщик Леонид Николаевич Потешкин, слесарь Николай Григорьевич Задорожный, плотник Дмитрий Прокопьевич Попов и маляр Валентина Петровна Крупина. Некоторые из них уже завершили личные пятилетние планы.

По выпуску и реализации продукции коллектив добился опережения графика.

М. ЛЫКОВ.

АЛТАЙСКИЙ КРАЕВЕД ДОКЛАДЫВАЕТ КОНГРЕССУ

В ГОРОДЕ Фрейберг (ГДР), в Саксонии, находится старейшая в мире Горная Академия. Она была основана больше двухсот лет назад — в XVIII веке. В ней учился М. В. Ломоносов — в городе одна из улиц носит его имя, об этом напоминает и мемориальная доска на Академии. Именно там Михаил Васильевич получил геолого-минералогическое образование. Все кончавшие Горный кадетский корпус в Петербурге обязательно проходили курс обучения в Академии Фрейберга.

Недавно в стенах этой Академии прошел 30-й Международный горно-металлургический конгресс. На него собрались более 1.400 делегатов из разных стран. В числе советских ученых участвовал в его работе и наш земляк, преподаватель Барнаульского политинститута, кандидат исторических наук Алексей Дмитриевич Сергеев.

Конгресс посвящался 100-летию со дня смерти Бернхарда фон Котта. Это был профессор Фрейбергской Горной Академии, ректор одного из ее институтов, один из основоположников эволюционной теории происхождения рудных ископаемых. В 1868 году он был приглашен для исследования рудных месторождений Алтайского горного округа. Результатом его поездки явилась книга «Алтай» — о геологии нашего края, изданная в Лейпциге в 1871 году. В краевом государственном архиве сохранились документы об этом путешествии немецкого ученого. Есть там его подлинное командировочное удостоверение, автографы, различные документы. За поездку по Алтаю Бернхард фон Котт был награжден орденом Станислава второй степени с короной. Имелись у него еще два русских ордена — Анны и Станислава второй степени — за помощь русским геологам, за обучение русских студентов. А. Д. Сергеев разыскал много документов о пребывании Котта в нашем крае и в России в Ленинградском госархиве. Обо всем этом он рассказал на заседании специальной секции конгресса. Тезисы доклада А. Д. Сергеева «Геологическое путешествие Бернхарда фон Котта по Алтаю» вошли в сборник, изданный к открытию конгресса.

А. Д. Сергеев подарил Горной Академии набор минералов с Алтая, из тех мест, где бывал Котт, — из Салаира, Горной Колывани, Змеиногорска, поделок из них. Кстати сказать, в геологическом институте Академии, в специальной витрине сохраняется коллекция камней, которую вывез с Алтая сам Бернхард фон Котт больше ста лет назад.

Рассказом барнаульского краеведа заинтересовались немецкие ученые. Доктор Герхард Матее предложил А. Д. Сергееву написать совместно работу о жизни и научном пути Б. Котта — для немецкого журнала. Центральное радио ГДР взяло у Алексея Дмитриевича интервью. Он был включен в число гостей, которых принимало Общество германо-советской дружбы.

Л. ПАРШУКОВА.

«ЗАОБЬЕ».

Фото И. Князева.

БУЛОЧКИ ПЕЧЕТ АВТОМАТ

В торговую сеть Бийска поступили необычно маленькие сдобные булочки сортов «Столичная» и «Кунцевская». Это реализуется продукция новой автоматической линии, установленной на хлебозаводе № 2 Бийского хлебокомбината. Машины самостоятельно выполняют все операции — от засыпки муки и приготовления теста до упаковки вкусных и ароматных изделий. Люди лишь контролируют работу механизмов.

Новая продукция пищевиков сразу же завоевала большую популярность в детских учреждениях, столовых, буфетах.

В. БЕЛОЗЕРЦЕВ, сотрудник газеты «Бийский рабочий».

Спартакиада

ПОМОЛОДЕЛИ ЧЕМПИОНЫ

Смелый выход «на авансцену» талантливой молодежи — вот, пожалуй, самый отрадный итог восьмидневных соревнований легкоатлетов на Спартакиаде народов СССР. Состязания проходили по небывало широкой программе — в 44 видах легкой атлетики состязались спортсмены и спортсменки (два из них — бег на 400 метров с барьерами и 3.000 м у женщин — были «вне рамок» Спартакиады). В дни соревнований высшие достижения Спартакиады народов СССР обновились в 36 видах программы, родились два мировых и два всесоюзных рекорда.

Марина Макеева, спортсменка из Брянска, города, известного своими беговыми традициями, финишировала, оставив за спиной 400-метровую дистанцию с барьерами через 54,78 сек. Вторую поправку в таблицу мировых достижений внесли украинские бегуньи Раиса Махова, Нина Зюськова, Татьяна Пороченко и Мария Кульчунова — в эстафете 4х200 м они закончили бег через 1.30,8. Кульчунова первой из советских спортсменок пробежала 400 метров быстрее чем за 50 секунд — 49,77.

Самым молодым из победителей Спартакиады оказался 19-летний Константин Волков из Иркутска. Впервые за многие годы сибиряк — не только по происхождению, но и по месту жительства — стал чемпионом Спартакиады среди легкоатлетов. Волков к тому же — питомец получившей известность иркутской школы прыгунов с шестом, воспитанники которой добились заметных успехов в этом сложном техническом виде легкой атлетики. И вот первый ощутимый результат большой работы — молодой спортсмен, споря с сильнейшими нашими мастерами и зарубежными асами, среди которых был серебряный призер Олимпиады в Монреале фини Артти Каллиомяки, победил, взяв высоту 555 см — результат лучший, нежели тот, что принес победу поляку Тадеушу Слюсарскому на Олимпиаде в Монреале, новый мировой рекорд для юниоров.

Лишь в двух видах легкой атлетики — толкании ядра у мужчин и прыжках в высоту — чемпионы прошлой Спартакиады сумели защитить свои титулы, но и ленинградец Валерий Войкин (20,32 м), и минчанин Александр Григорьев (224 см) обновили высшие достижения спартакиад.

Впервые на Спартакиаде выступали зарубежные гости. И в некоторых видах легкоатлетической программы они «преподали урок» хозяевам. Так было в толкании ядра у женщин (Илона Слупянек первенствовала, послав снаряд на 21,45 м, лучшая из наших спортсменок Нуну Абашидзе оказалась лишь четвертой — 20,35), в беге на 1500 м, где никто из советских спортсменок не смог принять вызова румынки Натальи Марашеску, в стайерском беге у мужчин, где обе высшие награды завоевал бегун из Эфиопии 35-летний Миреус Ефтер. Словом, нашим легкоатлетам есть о чем подумать и над чем поработать за год до Олимпиады.

Т. КОЗЛОВА, Б. БУХОВЦЕВ, Э. КЕХРИС (корр. ТАСС).

Во втором эшелоне

Федерация футбола РСФСР сообщает результаты матчей чемпионата страны среди команд второй лиги (шестая зона), которые состоялись 28 июля:

«Луч» — «Чкаловец» — 2:1, СКА — «Динамо» — 3:1, «Амур» (Комсомольск-на-Амуре) — «Торпедо» (Рубцовск) — 2:0, «Торпедо» (Томск) — «Звезда» — 2:1, «Автомобилист» — «Локомотив» — 3:1, «Ангара» — «Амур» (Благовещенск) — 1:0, «Целинник» — «Иртыш» — 2:1, «Спартак» — «Шахтер» — 2:1, «Булат» — «Торпедо» (Кокчетав) — 3:1, «Восток» — «Авангард» — 2:0.

(ТАСС).

ПРОГНОЗ ЗЕМЛЕТРЯСЕНИЙ

НОВОСТИ, СОБЫТИЯ, ФАКТЫ

19 ИЮЛЯ В ГОСУДАРСТВЕННОМ КОМИТЕТЕ СССР ПО ДЕЛАМ ИЗОБРЕТЕНИЙ И ОТКРЫТИЙ ЗАРЕГИСТРИРОВАНО НОВОЕ НАУЧНОЕ ОТКРЫТИЕ, ИМЕЮЩЕЕ БОЛЬШОЕ ПРАКТИЧЕСКОЕ ЗНАЧЕНИЕ.

ПРОГНОЗ ЗЕМЛЕТРЯСЕНИЙ и сегодня остается одной из трудных научных проблем. Основной путь к ее решению, считают ученые, — тщательный учет «предвестников» землетрясений—слабых предварительных толчков, деформации земной поверхности, изменений параметров геофизических полей и других отклонений в зоне будущего очага землетрясений.

Современная наука считает базой будущего такого очага землетрясения хаотически расположенные поры и мелкие трещины в горных породах. С увеличением напряжения число и размеры дефектов возрастают. Когда расстояния между трещинами приближаются к их размерам, происходит лавинное взаимодействие трещин. Образуется крупный разрыв — очаг землетрясения.

Ранее было установлено, что электрическое сопротивление большинства горных пород при прочих равных условиях определяется объемом и электропроводностью жидкости, заполняющей поры, а также их структурой. Жидкость или флюид содержится в порах в той или иной степени по крайней мере до глубин 15—20 километров. Считалось, что электрическое сопротивление горных пород на большой глубине практически не меняется.

На самом деле электрическое сопротивление уменьшается, и связано это с перераспределением жидкости во вновь образующихся трещинах. Величины этих изменений поначалу составляют несколько процентов, достигая десятков к моменту самого землетрясения.

Время наблюдаемых изменений электропроводности колеблется от нескольких недель до нескольких месяцев перед началом землетрясения. После землетрясения сопротивление стабилизируется.

Обнаруженное явление имеет большое научное и практическое значение. Сделан еще один шаг к достоверному прогнозу землетрясений, созданы дополнительные возможности для исследования динамики земной коры.

Начато внедрение в практику мощных МГД — генераторов как источников электромагнитного поля для систематических наблюдений за изменениями электрического сопротивления горных пород в сейсмоактивных районах нашей страны.

Эдуард ПРОХОРЕНКО. (АПН).

Редактор Ю. МАЙОРОВ.

ЧТО? ГДЕ? КОГДА?

СПРАВОЧНЫЙ ОТДЕЛ «АЛТАЙСКОЙ ПРАВДЫ»

ТЕЛЕВИДЕНИЕ

СРЕДА 1 АВГУСТА

ПЕРВАЯ ПРОГРАММА

МОСКВА

10.00 — «Время». Информационная программа. 10.40 — Дневник 7 летней Спартакиады народов СССР. 11.05 — «Концертный зал телестудии «Орленок». 11.50 — Фильм — детям. «Алешкина охота». Художественный фильм. 12.50 — «Клуб кинопутешествий». По окончании — 13.50 — Новости. 16.00 — Новости. 16.20 — «По Сибири и Дальнему Востоку». Кинопрограмма. 17.30—На 7 летней Спартакиаде народов СССР.

БАРНАУЛ

18.30 — «Молодость».

МОСКВА

19.00 — «Художественное творчество миллионов». Документальный фильм.

БАРНАУЛ

19.55 — «Экран новостей». 20.05 — Мультфильм.

МОСКВА

20.15 — «Сегодня в мире». 20.30 — На 7 летней Спартакиаде народов СССР. 21.00 — «Народный артист СССР Ю. Завадский читает стихи Р. Гамзатова». Фильм-концерт. 21.30 — Вечер артистов оперетты. 22.30 — «Время». Информационная программа. 23.00 — На 7 летней Спартакиаде народов СССР. Футбол. Полуфинал. 1.00 — Новости.

ВТОРАЯ ПРОГРАММА

БАРНАУЛ

18.00 — «Два года в аберре». Документальный фильм.

МОСКВА

18.30 —«Отзовитесь, горнисты!»

БАРНАУЛ

19.00 — «Старинные марши и вальсы». Фильм-концерт. 19.25 — Научно-популярные фильмы.

МОСКВА

19.55 — «Почтарская сказка». Мультипликационный фильм.

БАРНАУЛ

20.15 — Документальные телефильмы. 20.50 — «Экран новостей». 21.00 — И. С. Тургенев. «Месяц в деревне». Телеспектакль. 1-я серия.

РАДИО

СРЕДА 1 АВГУСТА

По радиостанции РВ-83 на волне 1570 м с 12.00 до 18.00 — технический перерыв.

8.15 — Обзор краевых газет. 11.30 — «На рабочем столе писателя». Отрывок из новой повести Е. Гущина. 18.10 — «С думой об урожае». Передача из Змеиногорского района. 18.25 — «Минуты поэзии». А. Толстой. 18.35 — Концерт мастеров искусств. 19.15 — Последние известия. 19.30 — Москва. «Ленинский университет миллионов». 19.50 — «Юность Алтая». Программа для молодежи (УКВ и горсеть). В выпуске: «Комсомольский телетайп» сообщает о работе молодежи на заготовке кормов и подготовке к уборке. Рубрика «Земля в наследство» познакомит с юным пахарем из Роговихинской средней школы Павловского района Валентиной Белоусовой, прозвучит корреспонденция о комсомольско - молодежной бригаде водителей Валентина Логинова с Коксохима. 20.45 — Москва. Концерт мастеров искусств Минска. (Запись по трансляции из Государственного Центрального концертного зала). 21.30 — Москва. «Рассказы о партии». Г. Мусрепов— «В двадцать четыре часа».

КИНО

«МИР» (автоответчик 5-64-95). «ВСЕ РЕШАЕТ МГНОВЕНИЕ» — в 9, 11, 13, 15, 17, 19, 21.

«РОССИЯ». «КАПИТАН» — в 9, 10-45, 12-30, 14-15, 16, 17-45, 19-30, 21 (удл. сеанс). «ЧУЖОЕ СЕРДЦЕ» — в 10, 11-45, 13-30, 15-15, 17, 18-45, 20-30, 22.

«РОДИНА». 1 августа — ДЕНЬ КИНО. Навстречу 60-летию советского кино. Мультфильмы — в 9-30 (для детей). «ВЕРСИЯ ПОЛКОВНИКА ЗОРИНА» — в 9, 11, 20. «ВСТРЕЧА В КОНЦЕ ЗИМЫ» — в 14, 17. «ТВОЙ СЫН» — в 10-30, 13-30, 22. «БАРХАТНЫЙ СЕЗОН» — в 15-30, 18-30, 20-30.

«ЮНОСТЬ». «КАПИТАН» — в 9-30, 13-30, 17-30, 21-30 (удл. сеанс). «ГОРБУН» — в 11-30, 13-30, 19-30.

«ЧАЙКА». «СУМКА ИНКАССАТОРА» — в 9-30, 11, 13, 15, 17, 19, 21 (удл. сеанс).

«ПИОНЕР». «НА ДИКОМ ЗАПАДЕ» — в 9-30, 13-10, 17. Сборник мультфильмов «НУ, ПОГОДИ!» — в 11-20, 15. «БУДЬТЕ МОЕЙ ТЕЩЕЙ» — в 19 (удл. сеанс), 21.

«АЛТАЙ». «ЗВЕЗДНОГЛАЗЫЙ» — в 15, 17, 19, 21 (удл. сеанс).

«ЗАРЯ». «ЧИСТЫМИ РУКАМИ» — в 15, 17, 19, 21.

«ЛУЧ». Мультфильм «НА ДИКОМ ЗАПАДЕ» — в 12-15 (для детей). «ТОРГОВЦЫ СМЕРТЬЮ» (1—2 серии) — в 9-30, 14, 17, 20.

ДВОРЕЦ КУЛЬТУРЫ ШИННИКОВ. «ЛЮБОВЬ И ЯРОСТЬ» — в 17, 19, 21 (удл. сеанс).

ДВОРЕЦ КУЛЬТУРЫ ХИМИКОВ. «ПЯТОЕ ВРЕМЯ ГОДА» — в 17, 19, 21.

ДВОРЕЦ КУЛЬТУРЫ КОТЕЛЬЩИКОВ. «ПОЗДНЯЯ ЯГОДА» 17, 19, 21.

КЛУБ ЗАВОДА «ТРАНСМАШ». «ДВОЕ В НОВОМ ДОМЕ» — в 15, 17, 19 (удл. сеанс), 21.

КЛУБ МЕЛАНЖЕВОГО КОМБИНАТА. «ГАРИБ В СТРАНЕ ДЖИННОВ» — в 13 (для детей). «МЕСТЬ И ЗАКОН» (1—2 серии) — в 15, 18, 21.

ПОГОДА

Сегодня днем по краю, по данным синоптиков, ожидается небольшая облачность, без осадков. Ветер переменный, 5—10 метров в секунду. Температура 21—26 градусов тепла.

По Барнаулу — небольшая облачность, без осадков. Ветер переменный, 5—10 метров в секунду. Температура 23—25 градусов тепла.

Давление на 13 часов 31 июля было 744,5 миллиметра ртутного столба. Относительная влажность воздуха 70 процентов.

Уровень воды реки Оби у города Барнаула 31 июля был 232 сантиметра над 0 графика водпоста. Температура воды 22,8 градуса. Ожидается спад уровня воды.

ТИПОГРАФИЯ ИЗДАТЕЛЬСТВА «АЛТАЙСКАЯ ПРАВДА» приглашает на работу: ЛИНОТИПИСТОВ И УЧЕНИКОВ ЛИНОТИПИСТОВ.

Обращаться: ул. Короленко, 105, комн. 307. Тел. 3-23-95.

ТИПОГРАФИИ «АЛТАЙСКОЙ ПРАВДЫ» ТРЕБУЕТСЯ квартира для СЕМЕЙНЫХ. Обращаться по тел. 3-33-62.

СРЕДНЕЕ ГОРОДСКОЕ ПРОФЕССИОНАЛЬНО-ТЕХНИЧЕСКОЕ УЧИЛИЩЕ № 35 объявляет прием учащихся на 1979—80 учебный год

Со сроком обучения 3 года по специальностям: СБОРЩИК ПОКРЫШЕК (с умением выполнять работу заготовщика шинного производства), ПРЕССОВЩИК-ВУЛКАНИЗАТОРЩИК (с умением выполнять работу машиниста шприц-машины), ЭЛЕКТРОМОНТЕР по ремонту электрооборудования, СЛЕСАРЬ КИПиА, СЛЕСАРЬ по ремонту и обслуживанию технологических установок, КОНТРОЛЕР шинного производства, ТОКАРЬ.

Принимаются юноши и девушки в возрасте 15 лет и старше, имеющие образование 8 классов. После окончания училища получают диплом о среднем образовании и специальность.

Учащиеся с 3-годичным сроком обучения находятся на полном государственном обеспечении, обучающиеся по специальностям сборщик покрышек и прессовщик-вулканизаторщик, кроме того, получают стипендию 10 рублей в месяц, успевающие на «хорошо» и «отлично» и участвующие в общественной жизни училища получают 30 рублей в месяц.

Все обучающиеся во время производственной практики получают третью часть заработка.

Со сроком обучения 1 год по специальностям:

СБОРЩИК ПОКРЫШЕК, ПРЕССОВЩИК-ВУЛКАНИЗАТОРЩИК, КОНТРОЛЕР шинного производства, ЭЛЕКТРОМОНТЕР по ремонту электрооборудования, ЭЛЕКТРОМОНТЕР по ремонту воздушных линий электропередачи.

Принимаются юноши и девушки в возрасте не моложе 17 лет, с образованием 10 классов.

Учащимся выплачиваются стипендия 76 рублей в месяц и третья часть заработка во время производственной практики. обучающиеся специальности контролер шинного производства получают стипендию 36 рублей в месяц и третью часть заработка на практике.

Общежитием училище обеспечивает, имеются спортивный зал, тир, работают различные кружки.

Для поступления необходимо лично представить следующие документы: заявление на имя директора (от поступающего и его родителей), документ об образовании, автобиографию, справку с места жительства, четыре фотокарточки размером 3х4 см. свидетельство о рождении или паспорт. Документы почтой не принимаются. Комиссию поступающие проходят на месте.

АДРЕС УЧИЛИЩА. г. Барнаул, ул. Юрина, 203. Проезд на трамваях № 5, 8, 9, автобусе № 18, троллейбусах № 2, 4 до больницы шинного завода.

БАРНАУЛЬСКИЙ КООПЕРАТИВНЫЙ ТЕХНИКУМ РОСПОТРЕБСОЮЗА объявляет прием учащихся на 1979—80 учебный год по специальностям:

НА ДНЕВНОЕ ОТДЕЛЕНИЕ на базе средней школы (срок обучения 1 год 10 месяцев) — товароведение и организация торговли промышленными товарами, товароведение и организация торговли продовольственными товарами, товароведение промышленных и продовольственных товаров, товароведение книги, организация и управление торговли (срок обучения 2 года 6 месяцев), технология приготовления пищи.

ЗАОЧНОЕ ОТДЕЛЕНИЕ готовит специалистов по тем же специальностям, что и дневное, кроме специальностей товароведение промышленных и продовольственных товаров и организация и управление торговли.

На дневное отделение принимаются лица в возрасте до 30 лет, на заочное — без ограничения возраста.

Поступающие в техникум подают на имя директора документы: заявление установленного образца с указанием избранной специальности, документ о восьмилетнем или среднем образовании (в подлиннике), медицинскую справку (форма № 286), четыре фотокарточки размером 3х4 см (снимок без головного убора).

Лица, имеющие стаж практической работы не менее двух лет, представляют выписку из трудовой книжки. Лица, командированные на обучение предприятиями и организациями, представляют направление по единой форме.

Поступающие на заочное отделение представляют выписку из трудовой книжки независимо от стажа практической работы.

ПРИЕМ ДОКУМЕНТОВ на дневное отделение ведется по 14 августа, на заочное — по 10 августа.

ВСТУПИТЕЛЬНЫЕ ЭКЗАМЕНЫ проводятся: на дневном отделении — с 1 по 21 августа, на заочном — по 20 августа (в три потока).

Поступающие в группы на базе средней школы на специальности товароведение и технология приготовления пищи сдают вступительные экзамены по русскому языку и литературе (сочинение), химии (устно); на специальность товароведение книги — по русскому языку и литературе (сочинение), истории СССР (устно) организация и управление торговли — по русскому языку и литературе (сочинение), математике (устно).

Поступающие на заочное отделение на базе восьмилетней школы на все специальности сдают экзамены — по русскому языку (диктант) и математике (устно).

ЗАЧИСЛЕНИЕ в состав учащихся. на дневное отделение производится с 22 по 24 августа, на заочное — с 21 по 30 августа.

БЕЗ ВСТУПИТЕЛЬНЫХ ЭКЗАМЕНОВ по мере подачи заявлений зачисляются лица, награжденные по окончании восьмилетней школы похвальной грамотой (листом) или по окончании средней школы золотой медалью, а также награжденные по окончании средней школы похвальной грамотой «За особые успехи в изучении отдельных предметов», если по этим предметам установлен вступительный экзамен.

ВНЕ КОНКУРСА при получении положительных оценок на вступительных экзаменах зачисляются: направленные в техникум предприятиями и учреждениями в соответствии с постановлением Совета Министров СССР от 18 сентября 1959 года, а также имеющие стаж практической работы не менее двух лет и военнослужащие, уволенные с действительной службы в запас (в течение двух лет после увольнения).

При конкурсном отборе лиц, получивших одинаковое количество баллов, в первую очередь зачисляется сельская молодежь.

Нуждающиеся обеспечиваются общежитием.

Документы направлять ПО АДРЕСУ: 656099, г. Барнаул, пр. Ленина, 38. Справки по телефонам: 5-32-93 и 5-13-53.

БЮРО ПО ТРУДОУСТРОЙСТВУ приглашает

ДЛЯ РАБОТЫ НА ЗАВОДАХ И СТРОИТЕЛЬСТВЕ ДОМОВ В КРУПНОПАНЕЛЬНОМ ИСПОЛНЕНИИ:

монтажников, каменщиков, формовщиков, газоэлектросварщиков, слесарей-сантехников, машинистов мостовых кранов;

ДЛЯ РАБОТЫ В УПРАВЛЕНИИ — завхоза.

Мужчины обеспечиваются общежитием.

* * *

на постоянную работу

СЛЕСАРЕЙ по ремонту тепловозов, СЛЕСАРЕЙ по ремонту оборудования, ТОКАРЕЙ, ФРЕЗЕРОВЩИКОВ 4—5 разрядов, ПЛОТНИКОВ, СТОЛЯРОВ, КОЧЕГАРОВ и ЗОЛЬЩИКОВ производственной котельной локомотивного депо, МОЙЩИЦ-УБОРЩИЦ электропоездов и тепловозов, СТРЕЛОЧНИЦ для работы в районе депо, НАРЯДЧИКА локомотивных бригад, УБОРЩИЦ производственных и служебных помещений.

Зарплата рабочих ведущих профессий составляет 180—220 рублей.

Принятые на работу пользуются льготами работников железнодорожного транспорта, иногородние обеспечиваются бесплатным проездом по железной дороге к месту работы и обратно.

ПРИНИМАЮТСЯ мужчины и женщины без специальности ДЛЯ ОБУЧЕНИЯ данным профессиям.

* * *

ДЛЯ ВНОВЬ ОТКРЫВАЮЩЕГОСЯ ДЕТСКОГО САДА на Солнечной Поляне

срочно требуются:

медицинские сестры, воспитатели, санитарки-няни, няни-уборщицы, уборщицы, подсобные рабочие, помощник повара, садовник-дворник.

На работников детского сада распространяются все доплаты и льготы, предусмотренные для работников завода (премии, вознаграждения по итогам работы за год и др.).

Обращаться: ул. Деповская, 34 и ул. Островского, 16, комн. 2.

БАРНАУЛЬСКОМУ САНАТОРИЮ ВЦСПС

требуются на постоянную работу:

инженер-строитель, заместитель главного врача по технической части, зубной врач, библиотекарь, санитарки, рабочие-грузчики, гардеробщицы, официантка, бульдозерист.

Обращаться: ул. Парковая, 21а. Проезд на трамвае № 7 до остановки «Телецентр».

ОТДЕЛ НАРОДНОГО ОБРАЗОВАНИЯ БАРНАУЛЬСКОГО ГОРИСПОЛКОМА производит ЗАЧИСЛЕНИЕ УЧАЩИХСЯ в общеобразовательные ШКОЛЫ-ИНТЕРНАТЫ на 1979—80 учебный год в I—V классы

с круглосуточным пребыванием школьников в интернатах в течение всей недели, кроме воскресенья.

ШКОЛЫ-ИНТЕРНАТЫ располагают хорошо оборудованными учебными кабинетами, пищеблоками, игровыми, спальными и другими помещениями.

В период летних каникул учащиеся отдыхают в загородных пионерских лагерях.

По устройству учащихся в школы-интернаты обращаться в горОНО (ул. С. Республик, 36-а, тел. 2-06-59) ежедневно, кроме субботы, воскресенья, с 11 до 13 и с 18 до 20 часов.

ОТДЕЛ НАРОДНОГО ОБРАЗОВАНИЯ БАРНАУЛЬСКОГО ГОРИСПОЛКОМА.

ОТДЕЛ ПО ТРУДУ КРАЙИСПОЛКОМА проводит организованный НАБОР РАБОЧИХ

на Барнаульские хлопчатобумажный и меланжевый комбинаты, в Бийскую контору «Скотоимпорт», СУ ТЭЦ, Алтайкоксохим и в организации треста Алтайтрансстрой: СМП-618 (г. Рубцовск), СМП-233 (г. Новоалтайск), СМП-393 (г. Камень-на-Оби). Дальшахтострой, Новоалтайскпромстрой.

Рабочие, заключившие трудовой договор, обеспечиваются бесплатным проездом к месту работы, безвозвратным денежным пособием, общежитием.

По вопросам заключения трудового договора обращаться к уполномоченным отдела по труду крайисполкома ПО АДРЕСАМ:

г. Барнаул — пр. Красноармейский, 104-а; пр. Калинина, 8-а, комн. 77; пр. Социалистический, 21; ул. Островского, 16, комн. 2; ул. 50 лет СССР, 12, комн. 19, г. Рубцовск — пр. Ленина, 45; г. Горно-Алтайск —ул. Кирова, 16; г. Камень-на-Оби—ул. Комсомольская, 11; г. Алейск — ул. Сердюка, 101, г. Славгород — ул. Володарского, 119, г. Бийск — ул. Васильева, 93; ул. Советская, 4, ул. Ленина, 234. В остальных городах и районах обращаться в горрайисполкомы.

Наш адрес:
г. Барнаул, ул. Короленко, 105. Индекс — 656099.

Телефоны для справок:

Приемная — 3-33-69, секретариат — 3-35-13; отдел информации и спорта — 3-46-92 (заведующий), 3-37-17; писем и массовой работы — 3-54-12 (заведующий), 3-48-71, 3-28-14, 3-33-84; отдел объявлений—3-37-88, 3-33-62; общественная приемная — 3-37-62.

Телефоны собственных корреспондентов: в Бийске — 2-50-36; Алейске — 31-45; Рубцовске—92-25-57, 2-24-46; Камне-на-Оби — 2-17-58; Славгороде — 2-16-73; Благовещенке — 2-26-94; Тальменке — 9-25-08; Кулунде — 2-22-93.

Издательство «Алтайская правда» — 3-34-87.

Типография издательства «Алтайская правда» Алтайского крайкома КПСС.

АГ 05428. 50.300. Заказ 6400 Тираж 272.000 экз.