ПРОЛЕТАРИИ ВСЕХ СТРАН, СОЕДИНЯЙТЕСЬ!

АЛТАЙСКАЯ ПРАВДА

Орган Алтайского краевого комитета КПСС и краевого Совета народных депутатов

№ 154 (17490) • СУББОТА, 7 ИЮЛЯ 1979 ГОДА • Газета выходит с 12 августа 1917 г. • Цена 2 коп.

КАЖДОМУ КОРМОЗАГОТОВИТЕЛЮ — УДАРНУЮ ВЫРАБОТКУ!

ПРЕСС-ЦЕНТР АП на заготовке кормов

Звонок в редакцию

ЕСТЬ ДВА ЗАДАНИЯ!

Кормозаготовители совхоза «Кировский» заложили в траншеи 3.200 тонн сенажа — два задания. Ипатовская система труда способствует высокопроизводительной работе звеньев. Особенно выделяется звено, возглавляемое А. Салеховым.

Мамонтовский район.

ЗАПАС БУДЕТ ДОБРЫЙ

Большой заботой живут сейчас кормозаготовители Волчихинского района. Неблагоприятным погодным условиям они противопоставили умелое использование техники, четкую систему организации труда, основанную на методе работы ипатовских земледельцев. Каждый день оперативные сводки приносят вести о новых тоннах заготовленного сена, сенажа, витаминно-травяных гранул.

С самого начала кормозаготовительной кампании в социалистическом соревновании хозяйств лидирует коллектив колхоза «Маяк». Полтора плана сделано здесь на закладке сенажа, в две смены работает АВМ с грануляторами, растут аккуратно уложенные стога сена из многолетних трав. Особых секретов в таком успехе нет. Здесь просто четко разработаны, основательно продуманы планы кампании.

— Нынче мы решили работать двумя комплексами, — рассказывает главный агроном колхоза Е. Д. Шумейко. — В задачу первого входят скашивание, измельчение зеленой массы и закладка ее в сенажные траншеи, второй занят выработкой гранул. В хозяйстве этот комплекс создан не только на время кормозаготовки. Он будет действовать постоянно, обеспечивая АВМ и грануляторы сырьем.

Сейчас АВМ работает на зеленой массе, подвозимой двумя автомашинами и двумя тракторами «Беларусь» с тележками. Скашивает ее на новом комбайне КСК-100 опытный механизатор Иван Илларионович Татьянченко.

Широким фронтом идет работа на закладке сенажа. По 40 — 45 центнеров зеленой массы дала земледельцам в этом году озимь. В первый же день вывели сюда свои жатки коммунист Алексей Васильевич Лисовцов и Юрий Григорьевич Кукотенко. Вслед за жатками, едва только подвянет, скошенную массу подбирают и измельчают на КУФ-1,8 коммунисты Василий Иванович Клюев и Николай Ефимович Волынкин. Доставляют ее к сенажной траншее механизаторы Александр Рыбель и Виктор Шмидт. Здесь она быстро укладывается, тщательно трамбуется. Такое точное соблюдение технологии позволяет с уверенностью сказать, что сенаж получится высококлассный. К этому следует добавить, что на сегодняшний день его заготовлено 9.318 центнеров вместо шести тысяч по заданию.

Передовикам кормозаготовок посвящаются выпускаемые раз в три дня боевые листки, в честь лучших взмывает флаг трудовой славы.

Ритм работы на полях «Маяка» напряженный, он обещает обернуться большим запасом высококачественных кормов.

Г. МАЗУРОВА.

ОТЛИЧНИКИ КАЧЕСТВА

Широкий размах получило на барнаульском заводе «Трансмаш» движение под девизом «Пятилетке эффективности и качества — рабочую гарантию!». Уже двадцати двум лучшим коллективам присвоено звание бригад рабочей гарантии качества. Среди них—бригады Ю. В. Добрынина, З. Г. Хихлухи, В. Г. Соснина, В. И. Филипченко и другие. 93 передовика являются отличниками качества Министерства тяжелого и транспортного машиностроения. В их числе слесарь по регулировке топливных насосов А. И. Зеленин, сверловщица Н. Н. Сизинцева, слесари механооброчных работ П. Д. Ращупкин, В. К. Вебер, обрубщик Б. М. Костин.

Свыше ста бригад, работающих по единому технологическому циклу, заключили между собой договоры о трудовом содружестве и успешно претворяют их в жизнь.

Л. МАКАРОВ.

Передовая-портрет

Аргументы Василия Дунаева

ЕСТЬ В НАШЕМ ЯЗЫКЕ емкое слово «современник». Им можно назвать любого человека, живущего в одно с кем-то время. Но скрыт в этом слове и другой, глубинный смысл. Современниками называем мы людей, идущих в ногу со временем, по-хозяйски устанавливающих его темп. И удивительное дело — внешне вроде бы все это размеренно, спокойно, неторопливо: строят, учатся, сеют, жнут, а попробуй за ними угнаться! Это они, современники, — люди, чьи сердца бьются в унисон с пульсом нашего быстрого и сложного времени.

В ЭТОМ ГОДУ, как и в прошлом, комбайнеру совхоза «Салаирский» Целинного района Василию Павловичу Дунаеву предлагали взять новенькую «Ниву». Спору нет, хороша машина: сильна, производительна, с закрытой кабиной. Последний довод приводили не случайно: хватит, мол, Василий Павлович, за четыре десятка лет немало поглотал пыли, пора и без нее поработать. Да только не помогло и на этот раз. Дунаев от «Нивы» отказался, а ответ на удивленные вопросы дал на партийном собрании. Как всегда в такие минуты в нем проснулся агитатор—человек, который отстаивает свое понимание жизни не только словом, но и всеми своими делами. И сказал он примерно так:

— Считаю, что новую технику надо тем давать, кто на прежней честно отработал, пока было возможно. Значит, цену знает ей. И молодым тоже давать, чтобы доверие наше чувствовали. А мой «Сибиряк» только пятый сезон будет работать. Друг на друга мы не в обиде.

Комбайн у Дунаева, верно, всегда в отличном состоянии, задолго до выхода в поле отремонтирован и отлажен, его и другому передать не стыдно. И в общем-то никто бы слова худого не сказал, возьми Дунаев новый. Но, как оказалось, была и еще одна причина.

— У наших полей сложный рельеф. «Нивы» же пришли с тележками, на них только ровные, а значит, и лучшие куски поля можно убирать. А кому остальное? Тем, кто меньше умеет? Какой же после этого буду я звеньевой и агитатор, если у меня первого слово с делом разойдется?

Вот такой аргумент привел Василий Павлович Дунаев — хлебороб и коммунист.

НО САМЫЙ ВЕСКИЙ АРГУМЕНТ, как известно, — собственная жизнь. В памяти Дунаева навсегда 22 июня, когда прямо с поля, чтобы уже никогда не вернуться, ушел на фронт его дядя, оставив комбайн ему, своему шестнадцатилетнему штурвальному. А через год ушел воевать и Василий. Воевал он недолго и в январе сорок четвертого пришел в родное село после тяжелого ранения. С той поры с полем не расставался, хотя, казалось бы, повод был: нога побаливала, иногда приходилось дома сидеть. Но это только сказано так — сидеть, а он и придумал упражнения, и в строй всегда возвращался досрочно, потому что научил себя ни при каких обстоятельствах не отставать. Этот год — не исключение.

Сев нынче вышел трудный и долгий, второго июня лишь закончили. Теперь главное с уборкой вовремя управиться. Василий Павлович заранее прикидывает: урожай, по всему, будет добрый. И подготовиться к уборке надо по-хозяйски. Хотя без дела в ремонтной бригаде он не сидит, а зимой будто чего не хватает. Напряжения, что ли, — оно ведь на комбайне всегда высокое.

Весной на Шалапском отделении в севе участвовали молодые ребята, работающие первый год, — Олег Бородулин, Юра Костюк, Сергей Красавин. А вместе с ними Дунаев — поможет и поправит. Отсеялись неплохо, хотя, конечно, не все еще у ребят получалось. Зато когда Сергей заборонил восемьдесят гектаров, Василий Павлович позаботился, чтобы на его агрегате вспыхнул флажок.

А в парткоме рассказали такую историю. Свою пятилетку Дунаев выполнил за три года. Результат, что и говорить, отличный. Но, как заметил секретарь парткома Анатолий Алексеевич Веригин, мог бы быть и выше. В прошлую уборочную обратили внимание на то, что по намолоту Дунаев ненамного опережает членов своего звена. Пригляделись, а он... притормаживает! В прямом смысле: стоит чьему-нибудь остановиться комбайну — Дунаев уже спешит на помощь; если наполнились бункеры одновременно — махнет шоферу, чтобы к товарищу сначала подъезжал. Получалось, что был он все время рядом, не давал никому отставать, а оказывался все-таки впереди. И дело тут не только в опыте. На вопрос же, сколько самому удалось собрать, Василий Павлович ответил:

— Двадцать четыре тысячи центнеров звеном намолотили. С обязательствами справились.

Высоко оценила Родина труд комбайнера В. П. Дунаева. У него орден Ленина, орден Октябрьской Революции, орден Трудового Красного Знамени. И медаль «За освоение целинных земель».

Это о таких, как В. П. Дунаев, говорится в постановлении ЦК КПСС «О дальнейшем улучшении идеологической, политико-воспитательной работы:

«Советский человек должен ясно сознавать общественную значимость своего личного участия в выполнении народнохозяйственных планов, ускорении научно-технического прогресса как решающего условия дальнейшего укрепления могущества Родины, победы коммунизма». И далее: «Рекордные показатели новаторов — не самоцель, а важнейшее средство мобилизации трудовой энергии масс на повышение производительности труда, мощный резерв повышения эффективности производства и качества работы. Инициативное, творческое участие в труде, общественной жизни — показатель идейной, гражданской зрелости человека».

В. СИНОЛИЦ.

ДНЕВНИК СТРАДЫ

БАЕВСКИЙ РАЙОН

Первое место в соревновании на лугах занимает совхоз «Баевский». Здесь уже заготовлено около 10 тысяч центнеров сена, и все оно подвезено к фермам. По-ударному работают на транспортировке кормов механизаторы В. Леонов и Н. Кулага. Вместо 140 центнеров они ежедневно доставляют на склад по 190—220.

Хорошо несут трудовую вахту в эти дни члены первого комплекса совхоза «Пайвинский», которыми руководит коммунист А. Ф. Катько. Все сено они прессуют и сразу отвозят на ферму. Уже доставлено к местам зимовки скота более двух тысяч центнеров, а по хозяйству — свыше пяти тысяч.

Б. ПОМЫКАНОВ.

УГЛОВСКИЙ РАЙОН

Совхоз «Ленинский» — инициатор районного соревнования за успешное проведение заготовки кормов. И он показывает добрый пример. Хозяйство уже закопнило 10.300 центнеров сенажа, на 300 центнеров больше плана. Среди передовиков зеленой страды такие механизаторы, как А. Т. Атегаев, Г. М. Полетаев, Р. Н. Волобуев, Е. Г. Кошелев.

Н. ВИСЛОГУЗОВ.

КЛЮЧЕВСКИЙ РАЙОН

Район заготовил уже 20.836 центнеров сена и 7.739 центнеров сенажа. Это достижение—результат слаженной работы всех хозяйств. В районном соревновании — впереди совхозы «Ключевский» и «Петуховский».

ОПРАВДЫВАЯ ЗВАНИЕ

Токарь Г. М. Мерзликин, электросварщик А. С. Варламов, слесарь-котельщик С. Е. Комаров, сверловщик Г. И. Дворников широко известны на Бийском котельном заводе. Они — передовики производства, неоднократные победители социалистического соревнования. Вот и сейчас они названы в числе тех, кто уже выполнил план четырех лет пятилетки. А сверловщица З. Ф. Тихонова, токарь Т. Е. Химчинская, электросварщик А. В. Алдабаев пошли дальше. На их трудовом календаре уже май 1981 года, значит, можно говорить о выполнении личной пятилетки. Всего же по заводу 67 человек выполнили задание четырех лет и 27 — пяти.

Успехи передовиков вдохновляют и других на ударный труд. Так, бригадир токарей А. М. Мордовин уже выполнил четырехлетку. Теперь близка к этому и вся его бригада.

Электросварщики бригады А. С. Фокина давно известны своей сплоченностью и мастерством. Недаром именно им доверили сварку новых котлов типа ДЕ.

В бригаде единый наряд. И нынче прославленный коллектив в числе лидеров не только завода, но и своей отрасли. По итогам первого квартала ему присвоено звание лучшей бригады министерства. До выполнения плана четырех лет электросварщикам остаются считанные дни.

Наращивают темпы и другие коллективы.

Н. КУДРИНА, инженер по соревнованию.

г. Бийск.

КО МНОГОМУ ОБЯЗЫВАЕТ ТРУДОВАЯ ЧЕСТЬ ПЕРЕДОВОГО КОЛЛЕКТИВА, зачинателя краевого соревнования за досрочное выполнение планов четвертого года пятилетки. И работники Бобровского лесокомбината очень дорожат этой честью. Слово свое, обстоятельно обдуманное и данное на старте года, они неизменно, изо дня в день подкрепляют ударными делами.

У инициаторов соревнования

НАБИРАЮТ ТЕМПЫ

В обязательствах коллектива записано: «Реализовать продукции сверх годового задания на 80 тысяч рублей». К исходу июня на его счету было уже 50 тысяч. Судя по достигнутым темпам, июль добавит к этому итогу наиболее значительную сумму. Каждый труженик комбината стремится как можно полнее использовать благоприятные условия летней поры.

Что же конкретно сделано дополнительно к плану! Выпущена тысяча кубометров пиломатериалов для строек края и других районов страны. Заготовлено двести кубометров деловой древесины. Собрано около двухсот центнеров сосновых шишек для обеспечения предприятий лесного хозяйства семенами. Задание по росту производительности труда выполнено на 101 процент. Все это дает основания полагать, что четырехлетняя программа будет, как и предусматривалось, завершена к Дню Конституции СССР, а годовая—к середине декабря.

Успехи не пришли, конечно, сами собой. За последнее время неплохо укрепилась материально-техническая база предприятия. Машинный парк пополнился несколькими новыми лесовозами и трелевочными тракторами. Умелая организация труда и социалистического соревнования умножила ряды передовиков на всех производственных участках. Среди правофланговых особенно выделяются своими достижениями бригады лесорубов Владимира Ивановича Алексеева, смолокуров Геннадия Степановича Балабрикова и звенья Ивана Ивановича Лизина, Ольги Дмитриевны Стась, изготовляющие товары народного потребления. Коллективы Бобровского и Октябрьского лесничеств добились значительного опережения графика. В этом немалую роль сыграло опытное, квалифицированное руководство лесничих Юрия Трофимовича Зинченко и Юрия Николаевича Гримова.

Топливно-энергетических ресурсов, различного сырья и материалов коллектив комбината сэкономил с начала года на 2.260 рублей. Готовится к аттестации на государственный Знак качества хлорофилло-каротиновая паста. Для тружеников предприятия создаются бытовые удобства. Сооружен двухквартирный жилой дом. Заканчивается строительство второго такого же дома. Возведено здание столовой на 50 посадочных мест. Организована молочная ферма, в которой содержится 30 животных.

М. ЛЫКОВ.

А СРОКИ УХОДЯТ

На лугах края развернулась зеленая жатва. Но во многих хозяйствах темпы ее все еще остаются низкими. В чем дело? Как показали проверки, главная причина этого — плохая подготовка и организация работ, слабость тылов и другие. Поэтому пресс-центр решил еще раз проверить готовность колхозов и совхозов к этой важной кампании. В этой работе редакция рассчитывает на помощь самих кормозаготовителей, руководителей и специалистов, всех читателей. Итак, ждем ваших писем.

КОЛХОЗ ИМЕНИ ЛЕНИНА — одно из крепких хозяйств района. И всегда славилось умелым, слаженным проведением зеленой страды. А нынче заготовка сена, сенажа и травяной муки значительно отстает от прошлогоднего уровня. В итоге — более слабый колхоз «Путь Ленина» сделал сегодня больше, чем это хозяйство.

Руководители и специалисты колхоза объясняют это тем, что нынче весна была холодной, травы уродились низкорослыми, и другими причинами. Но, побывав на лугах хозяйства, можно прийти к другому выводу. Нет, не весна здесь виновата, а неразворотливость организаторов.

Выполняя решения июльского (1978 г.) Пленума ЦК КПСС, во многих колхозах и совхозах стремятся выделить кормопроизводство в самостоятельную отрасль. Так было и здесь до прошлого года, когда на лугах хозяйства работал специальный цех. Нынче же его обязанности передали зерновому цеху, людям, которые раньше этим делом не занимались.

Колхоз имени Ленина еще ни разу не уходил в зиму без кормов. Можно верить, что не случится этого и нынче. Но все дело в том, каким будет их качество. Ведь сроки-то уходят.

К. ЛОГИНОВ.

Тальменский район.

В исполкоме краевого Совета народных депутатов

О НЕДОСТАТКАХ В РАСХОДОВАНИИ ГОСУДАРСТВЕННЫХ СРЕДСТВ, ОТМЕЧЕННЫХ В СТАТЬЕ «ПРИ ЗАКРЫТЫХ ГЛАЗАХ...» («Алтайская правда, 8 мая 1979 года), И МЕРАХ ПО ИХ УСТРАНЕНИЮ

Произведенными проверками установлено, что в последнее время в ряде районов и городов края в результате ослабления контроля со стороны некоторых отделов и управлений крайисполкома и райгорисполкомов допущены серьезные нарушения государственной финансовой дисциплины в использовании средств, выделяемых на социально-культурные мероприятия, капитальный ремонт и благоустройство. В решении исполкома краевого Совета отмечается, что ремонтно-строительные работы, а также работы по благоустройству во многих случаях производились без наличия правильно составленной и утвержденной проектно-сметной документации.

Не обеспечивался надлежащий порядок в учете фактически выполненных работ, неудовлетворительно осуществлялся контроль за качеством ремонта и благоустройства. Строительные материалы в ряде случаев не приходовались и не ставились в подотчет материально-ответственным лицам, а безучетно списывались на затраты производства.

Некоторые комбинаты коммунальных предприятий и благоустройства нарушали трудовое законодательство при оформлении на работу и расчетах временных рабочих, оплату их труда производили по завышенным расценкам.

В результате указанных нарушений допускаются переплаты и неэффективное использование государственных средств, не обеспечивается выполнение планов ремонтно-строительных работ, медленно улучшается благоустройство городов и райцентров.

Все это совершенно правильно отмечено в статье «При закрытых глазах...», опубликованной в газете «Алтайская правда» за 8 мая 1979 года.

Благовещенский комбинат коммунальных предприятий и благоустройства неудовлетворительно вел работы по капитальному ремонту жилого фонда и благоустройству, а выполнение производственной программы обеспечивал за счет незаконного посредничества между бригадами «шабашников» и организациями района.

Под вывеской комбината коммунальных предприятий и благоустройства осуществлялась частнопредпринимательская деятельность отдельных лиц, оплата труда которых производилась по завышенным расценкам. Не обеспечивалась сохранность товаро-материальных ценностей Много строительных материалов без оприходования списано на затраты производства.

Родинский комбинат коммунальных предприятий и благоустройства приобрел у частного лица мраморную плитку на 5,6 тысячи рублей, при этом переплатил против государственных расценок 3,8 тысячи рублей

Факты крупных переплат государственных средств сверх государственных расценок имели место и в некоторых других комбинатах коммунальных предприятий и благоустройства.

За асфальтирование дорог сверх государственных расценок Топчихинский комбинат коммунальных предприятий и благоустройства переплатил 18 тысяч рублей, Кытмановский комбинат коммунальных предприятий и благоустройства — 8.2 тысячи рублей.

Серьезные нарушения финансовой дисциплины выявлены в Троицкой и Благовещенской районных больницах, в отделе культуры Поспелихинского райисполкома и ряде других организаций.

Некоторые краевые управления мало проявляют заботы о разработке необходимой технической документации и смет. Часто не включают в них и не обсчитывают необходимые затраты, чем создают условия для нарушений.

В ряде случаев райгорисполкомы смирились с фактами нарушений финансовой дисциплины, не принимают мер по пресечению частнопредпринимательской деятельности отдельных лиц, допускают излишества и неэффективное расходование денежных средств и материальных ценностей.

Финансовый отдел крайисполкома и краевые конторы Госбанка и Стройбанка не используют всех прав для решительного пресечения фактов незаконного расходования государственных средств.

Исполнительный комитет краевого Совета народных депутатов обратил внимание управления коммунального хозяйства крайисполкома (т. Неденьев П. М.) управления культуры крайисполкома (т. Акишев И. И.), отдела здравоохранения крайисполкома (т. Сергеев В. П.) на слабый контроль за финансово-хозяйственной деятельностью подведомственных организаций и учреждений, что привело к нарушениям, указанным в статье «При закрытых глазах...», опубликованной в газете «Алтайская правда» 8 мая 1979 года, и потребовал от них принятия необходимых мер к устранению недостатков, недопущению их в дальнейшем.

Своим решением исполком крайсовета обязал исполнительные комитеты Горно-Алтайского областного, районных и городских Советов народных депутатов обеспечить экономное и эффективное расходование государственных средств. Расходование средств на капитальный ремонт и благоустройство производить строго по целевому назначению, при наличии утвержденной в установленном порядке технической документации.

Управлению коммунального хозяйства крайисполкома предложено обеспечить все подведомственные организации необходимыми нормативными документами и расценками на все виды ремонтных работ и благоустройства, обеспечить силами краевой конторы «Алтайкоммунпроект» качественное составление проектно-сметной документации по благоустройству.

Финансовому отделу крайисполкома (т. Ковалев Н. Г.), краевой конторе Госбанка (т. Роговой М. Д.) краевой конторе Стройбанка (т Сарапкин Ф. М.) предложено усилить контроль за правильным финансированием работ по капитальному ремонту и благоустройству.

Принято к сведению, что допущенные нарушения в Благовещенском районе виновные освобождены от занимаемых должностей или строго наказаны.

Материалы проверки Благовещенского комбината коммунальных предприятий и благоустройства переданы в краевую прокуратуру для расследования.

ГОТОВЬ САНИ ЛЕТОМ

Как только закончился весенний сев, механизаторы колхоза имени Ленина начали готовиться к новой посевной. Специальная бригада ремонтирует сеялки, культиваторы, бороны и другую посевную технику. Благодаря этому зимой будет больше времени для подготовки тракторов и комбайнов.

А. ФРОЛОВ.

Благовещенский район.

ПАРТИЙНАЯ ЖИЗНЬ

КОНТРОЛЬ — ДЕЙСТВЕННОЕ СРЕДСТВО

В постановлении ЦК КПСС «О дальнейшем улучшении идеологической, политико-воспитательной работы» подчеркивается, что «первичные партийные организации, партийные группы должны быть центрами повседневной идейно-воспитательной деятельности, сплачивать коллектив, умело вести индивидуальную работу с людьми, стимулировать их социальную и трудовую активность, повышать культуру труда и быта, развивать чувство нового». Для выполнения этих столь сложных задач важное значение имеет совершенствование форм контроля, повышение его действенности: без этого трудно определить, насколько эффективно реализуются наши планы, невозможно установить меру ответственности того или иного работника за порученное дело.

В практику работы партийной организации совхоза «Серебропольский» вошло регулярное заслушивание информаций коммунистов о выполнении ранее принятых постановлений, решений, партийных поручений. Причем те, кому предстоит выступать, предупреждаются об этом заранее. За последние полтора года такие информации заслушивались практически на каждом общесовхозном партийном собрании. А это способствует повышению активности коммунистов, развитию критики и самокритики в партийной организации, росту ее боевитости. И, действительно, если коммунист уверен, что его критические замечания, предложения не «повисят в воздухе» и обязательно найдут отражение в постановлении собрания, а через определенное время будет сказано и о принятых мерах, то, разумеется, он обязательно выскажет свои замечания и предложения. И тем конкретнее будет принято постановление.

Последнее особенно важно. Нечего греха таить, в некоторых цеховых парторганизациях встречаются постановления расплывчатого, абстрактного характера: что ни пункт — то «добиться» или «улучшить». Как можно проконтролировать их выполнение, сделать по ним информацию на собрании? Смотрит секретарь на такое постановление и гадает: «добились» или «не добились», «улучшили» или «не улучшили»?

Главное, к чему стремится наш партком, принимая постановление по какому-либо вопросу, — чтобы оно было конкретным и в нем точно определялись сроки исполнения, указывались конкретные исполнители. То есть парторганизация, цеховые партбюро, партком стараются, как того требует постановление ЦК, добиваться обязательного принятия и обнародования практических мер по критическим сигналам, а также по материалам, раскрывающим передовой опыт в целях его повсеместного внедрения.

Взять, к примеру, строительство жилья. Долгое время этот вопрос был, что называется, больным местом. Причина объективная: не хватает рабочих рук. Совхоз едва-едва успевал строить производственные объекты, предусмотренные планом. До возведения жилых домов руки не доходили. И вот на одном из общесовхозных партийных собраний коммунисты предложили привлечь к сооружению жилых домов будущих их жильцов. Предложение было принято собранием и записано в постановление. Этим же постановлением довели задание по строительству жилья до каждого отделения. Персональную ответственность за выполнение возложили на конкретных исполнителей. Постановление было взято на контроль. Жизнь подтвердила правильность избранного метода. Через некоторое время, когда заслушивалась информация о выполнении принятого постановления по строительству, все убедились, что одержана большая победа: за один год было сооружено более 20 квартир (до этого строилось не более 4—5). В 1979 году при поддержке парткома строители совхоза выступили инициаторами районного соревнования по строительству жилья и обязались сдать в эксплуатацию 28 квартир.

Партийный комитет хозяйства постоянно направляет и контролирует идеологическую работу. Особенно много внимания уделяется этому сейчас, после недавнего постановления ЦК КПСС. Взять, например, весенний сев. Перед страдой прошло расширенное заседание парткома, на котором был рассмотрен и утвержден план организационной и массово-политической работы на севе. Планом предусматривались **конкретные** мероприятия с указанием **конкретных** сроков их проведения и **конкретных** исполнителей. Все это способствовало тому, что посевная проведена в сжатые сроки и качественно.

Сейчас идет ответственная кампания — зеленая жатва. Труден нынче сенокос: дождь льют каждый день. Но непогоде механизаторы противопоставили свои мастерство и самоотверженность. Накануне сенокоса партком организовал широкое повсеместное обсуждение рабочего плана, расставил коммунистов на решающих участках, за каждым сеноуборочным комплексом закрепил членов парткома. На лугах действуют сейчас три партийные и одна партийно-комсомольская группы. Тщательно разработан и действует комплекс идеологического обеспечения зеленой жатвы. Так, ежедневно в честь победителей производится подъем флага чести. Обязательно заполнение досок показателей, выпуск «молний», подведение итогов работы механизаторов за прошедший день. А по пятилневкам — подведение итогов соревнования между сеноуборочными комплексами, выпуск бюллетеня соцсоревнования, выпуск совхозной стенной газеты «За урожай», общесовхозной фотогазеты, боевых листков в отделениях. По мере необходимости — выпуск «молний»-плакатов (при достижении рекордной выработки), а если требуется — критических материалов (при обнаружении брака). Планом предусматривается также работа идеологических звеньев, выступление агитбригады, работа пресс-центра при парткоме.

Благодаря ударной работе, высокому сознанию, четко поставленному контролю задуманное претворяется в жизнь. Второе место в районном соревновании сенозаготовителей — это, считаю, неплохой результат. Должен добавить и еще: вот уже на протяжении ряда лет совхоз успешно справляется с планами производства и продажи молока и мяса. Успешно выполнен также план продажи продукции животноводства в первом полугодии 1979 года.

Конечно, нельзя сказать, что у нас все отлажено. Есть еще определенные недостатки. Парторганизация, партийный комитет постоянно работают над их устранением. Это поможет нам успешно решать стоящие перед тружениками совхоза задачи в десятой пятилетке.

Н. ДОРОЩУК,
секретарь парткома совхоза «Серебропольский».

Табунский район.

ЛЕКЦИИ, ОБЗОРЫ, ВЫСТАВКИ...

КАК ПРОГРАММНЫЙ ДОКУМЕНТ восприняли библиотечные работники края постановление ЦК партии «О дальнейшем улучшении идеологической, политико-воспитательной работы». Они наметили неоспективные планы мероприятий по выполнению постановления.

Во многих районах проведены или находятся в стадии подготовки семинары, совещания библиотечных работников, где обсуждается этот важнейший политический документ, даются консультации по его пропаганде. В библиотеках оформлены книжные выставки, подготовлены тематические подборки литературы «Актуальные задачи политико-воспитательной работы», «Сила идейной убежденности» и другие. В планах работы большое внимание уделено проведению массовых мероприятий.

В курьинской централизованной системе, например, проведен обзор литературы по теме «Коммунистическое воспитание трудящихся — важный фронт борьбы за коммунизм». В библиотеках Краснощековского района прошли вечера «Жить, отвечая за все».

Активизировалась работа в помощь пропагандистам и агитаторам: оформлены актуальные выставки, папки газетных вырезок пополнились новыми материалами. А под руководством партийных организаций библиотеки принимают самое активное участие в проведении читательских конференций по книгам Л. И. Брежнева «Актуальные вопросы идеологической работы КПСС».

Этой же теме посвящен ряд выставок в краевой библиотеке им. В. Я. Шишкова. Здесь подготовлены выставки в помощь агитатору, лектору, политинформатору.

Помимо книжных выставок библиотека будет проводить для читателей дни информации, дни специалиста, коллективное прослушивание грамзаписей.

Л. ЛУКЬЯНОВА,
Н. ФОМИНА,
работники краевой библиотеки им. В. Я. Шишкова.

С ОПЕРЕЖЕНИЕМ

Цех фибролитовых плит на Бийском лесоперевалочном комбинате с начала десятой пятилетки работает в ударном ритме. Костяк коллектива составляют опытные работники В. М. Аверьянова, Т. И. Шнейгер, М. М. Сафонова, А. А. Яшин, супруги Авдеевы, В. К. Вдовина и другие.

В течение года коллектив должен выпустить 71 тысячу кубометров теплоизоляционного материала, в том числе за первое полугодие 36 тысяч кубометров. Задание напряженное, и тем не менее фибролитчики взяли обязательство выпустить сверх плана 3 тысячи кубометров плит. Таким образом, за полугодие стройки края должны получить от них 37,5 тысячи кубометров. Сейчас уже известен итог работы за шесть месяцев. Всего потребителю отправлено 42 тысячи кубометров фибролита, или на 4,5 тысячи больше плана.

В. ФЕДОРОВ.

г. Бийск.

УРОЖАЙ ДАЮТ... ОПИЛКИ

На грядках огурцы еще только начинают зацветать, а рабочие совхоза «Дзержинский» уже давно имеют их на своем столе. Здесь их выращивают в помещении под пленкой. Причем высевают не в грунт, а в... опилки.

Технология проста: дно грядок уложено соломенными тюками. Их залили горячей водой, а когда ее температура снизилась до плюс тридцати градусов, сверху насыпали двадцатисантиметровый слой опилок. Такова «почва», в которую высадили рассаду огурцов тепличных сортов «московский» и «дин зосин». Старательный уход плюс регулярное внесение удобрений окупаются хорошим урожаем.

В. КРАЩЕНКО.

Родинский район.

Международный день кооперации

РАБОТАТЬ ОБРАЗЦОВО, С ДУШОЙ

КООПЕРАТОРЫ КРАЯ встречают свой праздник в обстановке большого политического и трудового подъема. В нынешнем году в потребкооперации проходят отчеты и выборы органов управления. Идет обсуждение положения дел в кооперативах, намечаются планы на будущее. Эти дела и планы подчинены проведению в жизнь политики Коммунистической партии, направленной на повышение материального и культурного уровня людей. Ведь от деятельности нашей крупной многоотраслевой системы, тесно связанной со всем народным хозяйством, зависит многое. Через разветвленную сеть торговых, заготовительных, производственных предприятий она обслуживает трудящихся, способствует дальнейшему расширению экономических связей города и деревни.

Кооперация является основным заготовителем сельхозпродуктов и сырья. За три года пятилетки заготовительный оборот составил 323,2 миллиона рублей, в том числе закуплено 36,8 тысячи тонн шерсти, на 6,3 миллиона рублей пушнины и мехового сырья, 148,1 миллиона штук яиц, 344,9 тысячи тонн картофеля, 50,6 тысячи тонн овощей, немало других продуктов. Через кооперативную торговлю в городах ежегодно реализуются продукты животноводства и полеводства, дары природы.

Продолжала развиваться организационная и общественно-массовая деятельность кооперативных организаций и предприятий, упрочились демократические основы кооперативного самоуправления. Число пайщиков достигло 879 тысяч, что составляет 85,8 процента взрослого населения, обслуживаемого нами. В 1978 году товарооборот потребкооперации края составил 1062,6 миллиона рублей.

Совершенствуется и крепнет материально-техническая база потребкооперации. В ее развитие ежегодно вкладывается до десяти миллионов рублей. С 1974 по 1979 годы построен 441 типовой магазин, четвертая часть всех имеющихся реконструирована, а всего действует 4.870 магазинов.

Качественно изменилась техническая оснащенность сельской торговли. Установлено свыше 2.750 единиц современного оборудования.

Общественное питание представлено на селе шестьюстами десятью столовыми, ресторанами, закусочными. Улучшается обслуживание, развивается заготовительная и производственная деятельность. Кооперация края располагает производственной базой для выработки товаров народного потребления. Ежегодно их вырабатывается на пятьдесят миллионов рублей. В системе — четыре пивзавода, консервный завод (р. п. Троицкое), фабрика головных уборов (р. п. Поспелиха), Троицкий и Тальменский промкомбинаты, колбасные цехи, цехи по производству безалкогольных напитков, хозрасчетные хлебокомбинаты...

Успешное решение задач, поставленных партией и правительством перед советскими кооператорами, требует кропотливой, внимательной работы по подбору, расстановке и воспитанию кадров. В авангарде всех дел идут коммунисты. Их в нашей системе свыше двух тысяч. Большая армия! В торговле работают 745 специалистов с высшим и 6.238 со средним специальным образованием. Кадры для работы в торговле в крае готовят 2 техникума и 5 училищ.

Гордимся, что более трехсот работников потребкооперации награждены орденами и медалями СССР, из них восемь — орденами Ленина, семнадцать удостоены звания «Заслуженный работник торговли РСФСР». Образцы труда показывают Е. К. Албул — кавалер ордена Ленина, старший продавец Павловского райпо; К. В. Липина — кавалер ордена Трудового Красного Знамени, отдавшая торговле более тридцати лет; Г. А. Торопчина — старший продавец коопунивермага Первомайского райпо; Н. М. Аверьянова — швея Тальменского промкомбината; Н. Н. Кириенко — работница Ключевского пивзавода; Е. Ф. Рябушенко — повар столовой Панкрушихинского райпо; П. В. Зарков — шофер Туроченского райпо, и многие другие. Их опыт широко пропагандируется и распространяется среди молодых.

Высоких показателей в развитии экономики, в повышении культуры торгового обслуживания населения достигли коллективы Романовского, Смоленского, Ребрихинского, Мамонтовского, Кытмановского райпо и многие другие кооперативные организации и предприятия.

Можно назвать и немало коллективов — передовиков в социалистическом соревновании.

Но мы еще не можем сказать, что в нашей сфере все гладко, устранены все недостатки. Это далеко не так. Главный нам судья — сельский труженик. А он предъявляет сегодня серьезные требования по улучшению работы всех звеньев. Система крайпотребсоюза в 1979 году не справляется с планом товарооборота. В немалом долгу у населения кооператоры города Алейска, районов Алейского, Новичихинского, Залесовского, Каменского, Ключевского, Калманского, Топчихинского, Ельцовского.

В ряде райпо низка культура торговли, допускаются перебои в продаже отдельных товаров при наличии их на складах, потребители еще тратят немало времени в предприятиях общественного питания, есть случаи неуважительного отношения к покупателю.

Большие и ответственные задачи поставлены перед работниками потребительской кооперации. В 1979 году предусмотрено продать сельскому населению товаров на 1112,5 миллиона рублей, или на 4,8 процента больше, чем в прошлом году.

Усилия работников торговли должны быть сосредоточены на том, чтобы поднять работу торговых организаций и предприятий на качественно новый уровень. Надо прежде всего постоянно заботиться об обеспечении магазинов и столовых товарами широкого ассортимента, отвечающих вкусам и запросам людей.

Важнейшая обязанность торговых работников — четкое маневрирование ресурсами. Необходимо активно влиять на их производство, полнее использовать и пускать в дело внутренние резервы, совершенствовать коммерческую работу. Один из резервов — закупки у населения излишков мяса и переработка его в колбасные изделия, копчености, обеспечение мясопродуктами общепита.

Требует больших усилий расширение закупок, переработка и сбыт даров природы. Остро стоит проблема повышения эффективности торговли, увеличения продажи товаров методом самообслуживания, проведения комплексной рационализации торговли.

Все это сейчас — в центре внимания работников потребительской кооперации.

В крае наступил важный период — период заготовки кормов, приближается уборка урожая. Долг работников потребкооперации — лучше обслуживать тружеников, занятых на этих ответственных работах.

Празднование Международного дня кооперации, несомненно, будет новым стимулом в развитии и совершенствовании всей работы нашей системы.

А. БАРКОВ,
заместитель председателя правления крайпотребсоюза.

По страницам местных газет

ЗАШАГАЛИ ТОРОПЛИВЫЕ СТОЛБЫ

От села к селу шагают по Онгудайскому району опоры высоковольтной электролинии. На окраине Теньги закончен монтаж подстанции, проведены ее лабораторные испытания. От подстанции пойдет ток к селам Теньгинского и Еловского совхозов. Электроэнергию получат многие животноводческие стоянки и фермы хозяйств.

Начато строительство Онгудайской подстанции, от которой электроэнергия пойдет в райцентр, хозяйства Каракольской долины, на фермы колхоза «Искра».

«ЗВЕЗДА АЛТАЯ».
Горно-Алтайская а. о.

ПОВЫШЕННЫМ СПРОСОМ

пользуется у жителей района продукция Кулундинского цеха крайобъединения «Трикотажница».

Коллектив приступил к внедрению в производство новых моделей: тонкого джемпера с капюшоном и карманом на основе олимпийки. Осваиваются также модели теплых мужских и женских жакетов с застежкой.

«СОВЕТСКАЯ КУЛУНДА».
Кулундинский район.

ДЛЯ ОЧИСТКИ ЗЕРНА

В колхозе «Алтай» сдан в эксплуатацию новый зерноочистительный ток производительностью 40 тонн зерна в час. Благодаря ему хозяйство более качественно и в срок будет проводить обработку зерна.

«ОГНИ КОММУНИЗМА».
Краснощековский район.

НА ПОМОЩЬ ПРИШЛА ТЕХНИКА

В совхоз «53-й Октябрь» поступила новая техника для работы на овощных плантациях и в ягодниках. Это навесная сеялка овощей марки СОН-2,8, малиноукладчик. Совхозные умельцы изготовили специальный культиватор для борьбы с сорняками на овощных плантациях. Механизатор И. В. Крымский сконструировал малиноподъемник. Вся эта техника ускорила посадку и обработку овощей и ягодников, позволила расширить площади под ними.

«ЗНАМЯ ОКТЯБРЯ».
Романовский район.

В ГОСТЯХ — РУБЦОВСКИЕ АРТИСТЫ

В районе прошли гастроли Рубцовского драматического театра. Гости поставили пьесу для детей «В стране Бразилия», а для взрослого зрителя показали спектакль «В графе отец — прочерк». Они трижды выступили в райцентре, побывали на центральных усадьбах совхозов «Мартыновский», «Пуштулимский» и «Таежный».

«ЗАРЯ ВОСТОКА».
Ельцовский район.

ПОЗДРАВЛЯЕМ!

Указом Президиума Верховного Совета РСФСР за заслуги в области строительства почетное звание заслуженного строителя РСФСР присвоено:

Омельченко Григорию Алексеевичу — прорабу передвижной механизированной колонны № 1198 треста Спецэлеватормельмонтаж.

Светличному Анатолию Васильевичу — бригадиру слесарей-монтажников передвижной механизированной колонны № 1198 треста Спецэлеватормельмонтаж.

Хрептуле Виктору Андреевичу — бригадиру электромонтажников передвижной механизированной колонны № 1198 треста Спецэлеватормельмонтаж.

СВОДКА
О СРЕДНЕСУТОЧНЫХ ПРИВЕСАХ СВИНЕЙ НА ОТКОРМЕ В СПЕЦИАЛИЗИРОВАННЫХ ХОЗЯЙСТВАХ ОБЪЕДИНЕНИЯ СВИНОПРОМ.

ПЕРВАЯ ГРАФА — наименование хозяйства и района, ВТОРАЯ — среднесуточный привес с начала года, ТРЕТЬЯ — среднесуточный привес в июне (все в граммах).

совхоз	«Беловский»	Троицкий	439	477
совхоз	«Соколовский»	Бийский	422	371
совхоз	«Линевский»	Смоленский	386	538
совхоз	«Антипинский»	Тогульский	378	395
совхоз	«Озерский»	Тальменский	338	439
совхоз	«Светлоозерский»	Бийский	323	430
совхоз	«Акимовский»	Краснощековск.	318	388
колхоз	«Восточный»	Целинный	316	226
совхоз	«За коммунизм»	Сорокинский	312	393
совхоз	«Петровский»	Троицкий	312	362
совхоз	им. Ленина	Калманский	291	158
совхоз	«Усть-Калманский»	Усть-Калманский	280	263
совхоз	«Ребрихинский»	Ребрихинский	257	312
совхоз	«Красный луч»	Целинный	248	209
совхоз	«Чумышский»	Кытмановский	242	299
совхоз	«Буревестник»	Смоленский	228	389
совхоз	«Раздольный»	Топчихинский	217	297
совхоз	«Колпаковский»	Алейский	205	347
колхоз	им. Ленина	Мамонтовский	203	297

На трудовом календаре швея Нины Михайловны Плотниковой июнь 1980 года. Она работает на Рубцовской швейной фабрике восемнадцать лет. За это время Н. М. Плотникова показала себя как добросовестный работник.

БОЛЬШИЕ ЦЕЛИ, СЕРЬЕЗНЫЕ

21—22 июня текущего года в г. Барнауле проходила научно-практическая конференция по проблемам формирования и использования трудовых ресурсов в народном хозяйстве края. Наш корреспондент попросил председателя оргкомитета конференции, второго секретаря Алтайского крайкома КПСС В. Т. МИЩЕНКО прокомментировать ее итоги.

ТРУДОВЫЕ РЕСУРСЫ АЛТАЙ

ЦЕНТРАЛЬНЫЙ КОМИТЕТ ПАРТИИ, Советское правительство придают большое значение рациональному использованию трудовых ресурсов. Важность этой задачи неоднократно подчеркивалась в решениях XXV съезда партии, Пленумов ЦК КПСС, выступлениях товарища Л. И. Брежнева.

Как известно, наша экономика — экономика общества развитого социализма — создает наиболее благоприятные условия для полного и рационального использования трудового потенциала страны. За годы Советской власти осуществлены коренные преобразования в труде, прочно утвердился новый социалистический образ жизни.

Плановое ведение народного хозяйства в интересах государства и всех трудящихся обеспечило осуществление принципа социализма — права на труд, его обязательность и всеобщность.

Для советской экономики всегда были характерны высокие темпы развития. В недалеком прошлом это в значительной степени обеспечивалось за счет экстенсивного ведения народного хозяйства, в том числе за счет дополнительного широкого вовлечения в производство трудовых ресурсов. Сейчас положение изменилось. В документах партии подчеркивается, что развитие экономики в ближайшие годы должно идти по пути интенсификации. Это обусловлено определенными сложностями с трудовыми ресурсами, что, в свою очередь объясняется рядом обстоятельств и объективно действующих факторов.

Важнейшими из них являются: сокращение прироста трудовых ресурсов в связи с общим уменьшением рождаемости, а также отдаленными последствиями Великой Отечественной войны; почти полное использование резервов рабочей силы, имевшейся ранее в домашнем и личном подсобном хозяйстве; резкое сокращение возможности пополнения рабочих и служащих за счет перехода из сельского хозяйства; увеличение доли молодежи в трудоспособном возрасте, занятой на учебе с отрывом от производства; быстрый рост численности доли занятых в непроизводственной сфере, т. е. в бытовом, коммунальном обслуживании, на городском транспорте и т. п.

Организуя научно-практическую конференцию, краевой комитет партии ставил как одну из главных задачу рассмотрения на ней вопросов, связанных с состоянием трудовых ресурсов в крае, определения путей их рационального использования, ознакомления партийных, советских, профсоюзных, хозяйственных руководителей с передовыми методами в организации этой большой работы.

На наш взгляд, прошедшая конференция справилась с поставленными задачами. В обстоятельных докладах ученых, руководителей центральных органов страны и республики, партийных, профсоюзных, хозяйственных работников, в работе четырех секций, где обсуждалось около 100 докладов, были рассмотрены теоретические вопросы данной проблемы, а также обобщен опыт, который накоплен в крае и других областях нашей страны.

Конференция явилась одним из этапов работы, которую проводят краевой комитет партии, крайисполком, краевые организации, горкомы и райкомы, горрайисполкомы, партийные и профсоюзные комитеты предприятий, колхозов и совхозов по закреплению кадров, по выполнению планов социально-экономического развития коллективов, районов и городов.

Конференция выработала рекомендации, которые лягут в основу дальнейшей работы в этом направлении. В выступлениях первого секретаря краевого комитета партии Н. Ф. Аксенова, академика А. Г. Аганбегяна, члена-корреспондента АН СССР Т. И. Заславской, начальника Главного управления Госкомтруда СССР, доктора экономических наук Е. Г. Антосенкова, заместителя председателя Государственного комитета РСФСР по труду, кандидата экономических наук Н. П. Неволина, заведующего отделом ЦНИИ Госплана РСФСР, доктора экономических наук Г. В. Мильнера, председателя крайсовпрофа П. П. Бородулина и других была подчеркнута актуальность этой работы и прежде всего для восточных районов страны, где всегда испытывался определенный дефицит рабочей силы. Проблема трудовых ресурсов — это комплексная проблема, включающая вопросы совершенствования управления, повышения эффективности работы в области научно-технического прогресса, усиления политико-воспитательной работы по всем направлениям, решения многих социальных вопросов.

В условиях все возрастающего дефицита рабочей силы на первое место выходят вопросы, связанные с рациональным использованием трудовых ресурсов. Не отрицая наличия напряженности с рабочими кадрами, надо все-таки сказать, что в последнее время руководители многих предприятий, хозяйств, городов, районов в значительной степени преувеличивают имеющиеся трудности, излишне драматизируют создавшееся положение. На конференции приводились такие цифры: в настоящее время в крае обеспеченность трудовыми ресурсами в промышленности составляет 100 процентов к плану, строительстве — 96,4 процента, сельском хозяйстве — 97—98 процентов. Из 418 промышленных предприятий только 129 имеют численность ниже плановой, а у 289 предприятий есть даже излишки рабочих.

Недостаток рабочих рук ощущают в первую очередь предприятия с тяжелыми условиями труда, где велик удельный вес ручных работ. Причем на таких работах, как правило, занято много людей. Поэтому для того, чтобы рационально использовать те трудовые ресурсы, которыми располагает край, надо прежде всего особое внимание уделить повышению производительности труда, механизации и автоматизации трудоемких процессов.

Сейчас редко предприятие, которое бы не реконструировалось, где бы не создавались новые производственные мощности. Краевой комитет партии ставит задачу, чтобы в основе реконструкции было не увеличение количества рабочих мест, а дальнейшее повышение технического уровня производства, совершенствование его организации и на этой основе увеличение выпуска продукции. И такой опыт в крае есть. Именно резкому повышению производительности труда способствует реконструкция объединения «Химволокно», заводов котельного, механических прессов в Барнауле, завода тракторного электрооборудования в городе Рубцовске и ряда других предприятий. Причем важно не только обеспечивать прирост мощностей без дополнительных рабочих, но и высвободить определенное их количество для вновь строящихся предприятий, а также для растущей сферы обслуживания.

Предприятия, колхозы, совхозы должны проявить больше заботы о замене устаревшего оборудования, машин на более современные, производительные. Это тоже один из крупных резервов роста производительности труда. Особое внимание должно быть уделено механизации труда на вспомогательных, погрузочно-разгрузочных и ремонтных работах. Резервы здесь большие, так как уровень их механизации в два раза ниже, чем основных.

Рациональное использование трудовых ресурсов обеспечивается также широким внедрением мероприятий научной организации труда. Наиболее эффективными здесь являются мероприятия, связанные с широким внедрением прогрессивных норм трудовых затрат, с расширением многостаночного обслуживания.

Большое значение для рационального использования ресурсов имеют коллективные формы организации и оплаты труда. Большую отдачу получили от этой работы на заводе «Трансмаш», где сейчас 430 производственных бригад. По подсчетам, за счет этого сэкономлен труд 165 рабочих. В строительстве надо активнее внедрять бригадный подряд, начинание строителей и монтажников Свердловской области, обязавшихся выполнить пятилетние задания меньшим численным составом бригад. Надо более активно поддерживать работу предприятий по шекинскому методу.

В сельском хозяйстве, в земледелии более эффективно использовать имеющуюся рабочую силу позволяет ипатовский метод организации труда и производства.

Важным резервом роста производительности труда является сокращение потерь рабочего времени. Между тем в текущей пятилетке потери рабочего времени в промышленности, строительстве края почти не сокращаются. Велики внутрисменные простои, потери времени из-за прогулов, отпусков с разрешения администрации. Исследованиями установлено, что только за счет сокращения этих потерь можно повысить производительность труда на 10—15 процентов.

Большие потери несет производство из-за высокой текучести кадров. В крае проводится определенная работа по ее сокращению. За последние годы текучесть в промышленности снизилась. Однако она остается еще высокой. Особенно много увольняется рабочих в объединении Бийскпродмаш, на заводах: резиновых технических изделий, шинном, механических прессов в городе Барнауле, на Горно-Алтайской и Барнаульской обувных фабриках, на предприятиях пищевой промышленности и строительных материалов.

В результате работы, проведенной учеными Сибирского отделения Академии наук СССР, институтов края, социологов на предприятиях теперь в основном ясны мотивы, побуждающие людей менять место работы. Здесь есть трудноразрешимые вопросы, такие, как улучшение жилищных условий, отсутствие на ряде предприятий детских учреждений. Эти вопросы требуют длительного времени и настойчивости. Их надо решать. Но в то же время почти половина увольнений, и эта цифра имеет тенденцию к росту, зависит от самого предприятия и связана с неудовлетворительными организацией и условиями труда, плохой работой городского транспорта и целым рядом других подобных причин.

Поэтому требуется от руководителей, от мастера до директора, тщательное изучение и знание мотивов увольнения. Причем известно, что обычно текучесть редко охватывает весь коллектив. Как правило, есть «горячие» точки, отдельные рабочие места, наиболее подверженные текучести, и очень важно, чтобы партийные комитеты, профсоюзные организации, администрация увидели эти точки и приняли необходимые меры.

Одним словом, работа по сокращению текучести требует не общих разговоров и рассуждений, а дифференцированного подхода предметно направленных мер. Здесь очень важная роль отводится отделам кадров. Именно их специалисты должны своевременно выявить и показать

УКАЗ
Президиума Верховного Совета СССР

О награждении орденами и медалями СССР наиболее отличившихся работников санаторно-курортных учреждений

За успехи, достигнутые в организации санаторно-курортного лечения и отдыха трудящихся, **наградить:**

ПО РСФСР

Алтайский край

ОРДЕНОМ ТРУДОВОГО КРАСНОГО ЗНАМЕНИ

ЧЕРНЯВСКОГО Евгения Феодосьевича — заместителя главного врача объединения санаторно-курортных учреждений и хозяйств курорта Белокуриха краевого совета по управлению курортами профсоюзов.

ОРДЕНОМ «ЗНАК ПОЧЕТА»

АЛЕКСЕЕВУ Валентину Симоновичу — заведующую отделением санатория «Барнаульский» краевого совета по управлению курортами профсоюзов.

ОРДЕНОМ ТРУДОВОЙ СЛАВЫ III СТЕПЕНИ

ТОВКУНА Андрея Андреевича — водителя автомобиля объединения санаторно-курортных учреждений и хозяйств курорта Белокуриха краевого совета по управлению курортами профсоюзов.

МЕДАЛЬЮ «ЗА ТРУДОВОЕ ОТЛИЧИЕ»

ПОЗДЕЕВУ Людмилу Леонидовну — шеф-повара дома отдыха «Сосновый бор» краевого совета по управлению курортами профсоюзов.

Председатель Президиума Верховного Совета СССР Л. БРЕЖНЕВ.

Секретарь Президиума Верховного Совета СССР М. ГЕОРГАДЗЕ.

Москва, Кремль.
29 июня 1979 г.

Веня Зябликов и другие

Гастроли-79

ЗАМЕТКИ О СПЕКТАКЛЕ ЛЕНИНГРАДСКОГО ТЕАТРА КОМЕДИИ «ХАРАКТЕРЫ»

...И ВОТ ВЫХОДИТ ОН, Веня Зябликов, к народу — то ли на сцену, то ли на помост, то ли на лобное место... Зеленая одежда площадки — как зеленая земля вокруг. Просторно, вольготно, легко дышится. «Хорошо здесь...» — эти слова не раз долетят до нас, сидящих в зале. Но зачем же тогда, спросите вы, упоминать про лобное место, если все здесь так хорошо? Нет, не для красного словца сказано это. Плохо на виду у всего народа Вене Зябликову, плохо и тем, кто, придя на его суд, вдруг сами начинают судить себя, вообще плохо всем, у кого болит душа... А душа, писал Василий Макарович Шукшин, «мечется и тоскует, если она не возликовала никогда, не вскрикнула в восторге, толкнув нас на подвиг, если не жила она никогда полной жизнью, не любила, не горела». Эти слова писателя могли бы вполне стать эпиграфом к сценической композиции по рассказам Шукшина «Характеры», которой открыл свои гастроли в Барнауле Ленинградский театр комедии.

Можно с полной уверенностью сказать, что наряду с литературой и кинематографом Шукшина есть еще и его театр. Сценические произведения писателя ставят театральные коллективы страны. И каждая постановка шукшинского произведения — явление в искусстве. Отчего же так любят театры произведения Шукшина, почему к ним обращаются режиссеры и актеры? Вероятно, потому, что работа над его драматургией дает театрам небывалый творческий простор, коллективы обнаруживают новый запас идей, актерам интересно исследовать живые, неповторимые, движущиеся характеры, которые предлагает их вниманию и вниманию зрителей автор.

В спектакле «Характеры» более двадцати персонажей, и каждый из них не выдуман, а взят прямо из жизни, и ни про одного из них нельзя сказать: этот только «нравственный», а другой только «безнравственный». В них «намешано» разного: смешного и печального, доброго и злого, умного и глупого. Но внимательный и чуткий читатель и зритель Шукшина безошибочно отдает свою любовь одним (а это, как правило, самые дорогие автору герои) и смеется над другими, которых не выносил Шукшин в жизни.

Веня Зябликов, что называется, свой парень. За нечеловеческую жадность, одолевшую его тещу, запер он ее в уборной, совершив поступок вроде бы неумный и даже хулиганский, но какой-то, согласитесь, поистине символический! Его судят, но судят тоже странно: и оправдывают, и винят, и даже хвалят. Впрочем, обвиняют одну только тещу, матерую хищницу и демагога. А попутно изливают свои души, обнаруживая знаменитые шукшинские характеры.

К этому стремился и режиссер — заслуженный деятель искусств БССР В. Раевский, и весь актерский состав спектакля ленинградцев. Иначе не появились бы на сцене подлинно шукшинские Матвей Степанович (В. Усков) и жена Алена (К. Землеглядова), теща Вени Зябликова (Л. Малкина), секретарша Дуся (Т. Шестакова), сторож Ермоха (Е. Жаров), братья Громовы (В. Захаров и Ю. Лазарев), Валя Ковалева (Л. Пилипенко) и другие герои писателя, счастливо живущие на сцене театра. Но, к сожалению, осуществить свой замысел — дать вторую жизнь шукшинским героям, «пересадить» им его сердце — режиссеру удалось не до конца. И дело не в том, что житейское пространство спектакля ограничено скупой и даже жесткой сценографией, когда актеры по ходу действия сами обставляют площадку, пользуясь минимальным количеством реквизита. Дело в другой скупости и жесткости. Думается, что в спектакле не найдена живая, трепещущая, полнокровная связь между действующими лицами спектакля, когда все, говоря словами Шукшина, «слиты с народной судьбой».

Если первый акт идет напряженно и весело, то второй — скучно и вяло. Получается, как ни странно, так: завершили суд над Веней Зябликовым, а попутно и над собой, и разошлись кто куда, не осознав, не прочувствовав, не обрушив, в конце концов, на зрителей весь могучий взрыв мыслей и чувств писателя. Сделал ли театр то, что мы называем театром Шукшина?

Не будем торопиться с ответом, обратимся к актерским работам ленинградцев. Удивительно неровным показался нам ансамбль, представший в «Характерах». Если актеры, прошедшие школу корифея этого театра Н. П. Акимова, такие, как народный артист РСФСР В. Усков, заслуженная артистка РСФСР В. Карпова, актеры Г. Воропаев, Е. Жаров, К. Землеглядова, И. Поляков, В. Труханов и другие, даже в небольших ролях демонстрируют высшую школу профессионализма, настоящего искусства, то многие молодые играют невыразительно.

Как ни досадно, но это в первую очередь относится к артисту В. Мяхайлову, исполнителю роли Вени Зябликова. С трудом доносят до зала замечательный шукшинский текст В. Юрьев (Юрка), С. Дрейден (Андрей Ерин), А. Васильев (Шурка, Ерин сын). Это, конечно, плохо, но не лучше, когда актеры кричат, неестественно хохочут или плачут — одним словом, перегрывают. Шукшина давно и доказательно сравнивают с А. П. Чеховым. Нельзя отрицать, что вот этому чеховскому совету Шукшин следовал постоянно: «Над рассказами можно и плакать, и стонать, можно страдать заодно со своими героями, но, полагаю, нужно это делать так, чтобы читатель не заметил. Чем объективнее, тем сильнее выходит впечатление». Согласитесь, что совет Чехова целиком и полностью относится к театру.

Объективно, а, стало быть, сильно играет Наума Евстигнеевича артист В. Труханов. Его старик — хитер и мудр, желчен и весел, но самое главное—он не потешает нас, не рассказывает анекдоты, а заставляет вместе с нами думать о жизни, приводя в конце концов к мысли о том, что человеку без людей, как бы он ни ерошился, плохо.

Запоминается трагикомическая история несчетой песни Тимофея Худякова (Г. Воропаев), смешно повествуют, как был спасен авторитет Ефима Пьяных, актеры С. Лосев и М. Мальцева, по-человечески волнует щемящая судьба ветеринара Козулина (В. Головко), герой рассказа Шукшина «Даешь сердце!».

«Народная комедия», — сказал о «Характерах» главный режиссер театра П. Фоменко, открывая гастроли в Барнауле. Очевидно, так хотелось театру. Получилась, скорее, просто комедия. Это уже немало. Но, суммируя все впечатления от спектакля наших гостей, хочется сказать: поставить произведение Шукшина на сцене, сыграть ту или иную роль в его пьесе — это значит подняться на новую ступень не только личного дарования, но и на новую ступень своего общественного сознания...

В. ЯВИНСКИЙ.

ЗАДАЧИ

первоочередные точки приложения сил для нормализации положения дел. Назрела необходимость создать специальные социологические службы на каждом крупном заводе, иметь таких специалистов в каждом городе.

Экономия рабочей силы связана не только с ростом производительности труда, но и с качеством продукции. Поэтому надо настойчиво работать по внедрению львовской системы управления качеством.

Очень важно, как подчеркивалось на декабрьском (1978 г.) Пленуме ЦК КПСС, рационально, бережно использовать то, чем мы располагаем, что производит народное хозяйство. В этом тоже большая экономия живого и овеществленного труда.

В крае по-прежнему одной из важнейших остается проблема улучшения занятости и сокращения миграции населения, особенно из сельской местности.

Полная занятость трудоспособного населения является великим достижением социализма. Она базируется на зрелом характере всей системы производственных отношений в нашем обществе, на росте потребности людей в труде в связи с повышением уровня их сознательности, образования и духовных запросов. Однако имеется некоторая часть трудоспособного населения, не работающего в общественном производстве. Это занятые в домашнем и личном подсобном хозяйстве члены семьи, особенно женщины, лица, не работающие в связи с переменой места жительства. Более активно может привлекаться к труду, особенно в сфере обслуживания, учащаяся молодежь, имеющая тоже незанятое время.

Для определенной категории жителей, особенно пенсионеров и студентов, должны быть широко применены режим неполного рабочего дня или неполной рабочей недели, организация работы на дому.

Учитывая сезонность сельского труда, можно считать одним из путей улучшения занятости сельского населения создание в хозяйствах промыслов и производств по переработке сельскохозяйственной продукции, выпуску стройматериалов, товаров широкого потребления из местного сырья, как это делается в совхозах «Савиновский», «Мичуринец», «Приобский», «Обь», «Дружба» и ряде других. Или другой путь решения этой проблемы — кооперация с промышленными предприятиями городов по опыту создания филиалов швейных фабрик в совхозе «Барнаульский», колхозах имени Кирова Славгородского, «Красное знамя» Первомайского районов.

Об этом очень хорошо рассказали в своих выступлениях на секции первый секретарь Славгородского горкома КПСС В. А. Лобач, начальник отдела управления сельского хозяйства крайисполкома И. Ф. Снисаренко, профессор Алтайского сельскохозяйственного института, доктор экономических наук Н. И. Жуковский.

Опыт создания промышленных цехов в хозяйствах одобрен краевым комитетом партии. Это важно и с другой стороны. В настоящее время создалась определенная сложность с трудообеспеченностью женщин на селе. Сейчас нередко инициаторами ухода из села являются девушки, не нашедшие в селе после окончания школы работу, удовлетворяющую их. Поэтому очень важно найти пути сокращения миграции по этим причинам. Одновременно с проводимой работой по концентрации и специализации сельского хозяйства краевой комитет партии ставит вопрос о необходимости иметь в каждом хозяйстве для удовлетворения своих нужд производство овощей, яиц, свинины, молока. Это в какой-то степени увеличит занятость женщин на селе.

Кроме того, следует более настойчиво обучать женщин тем профессиям, по которым они работают уже в городе. Это сварщики, токари, сверловщики, электромонтеры, дежурные подстанций. Надо более широко вовлекать женщин в сферу обслуживания, создавать на селе такую сферу. Конечно же, необходимо и дальше привлекать женщин для работы механизаторами, одновременно решая вопросы улучшения условий их труда.

Одним из важнейших направлений сокращения миграции и закрепления кадров является решение социальных вопросов. Нужно сказать, что в крае в этом отношении ведется определенная работа. В частности, за последние годы резко увеличилось строительство жилья, особенно в сельской местности. Об очень интересном опыте в этом плане рассказал на конференции Я. В. Кулаев — директор совхоза «Красный Октябрь» Ребрихинского района. Инициатива этого хозяйства, заключающаяся в широком привлечении к строительству всего населения, была поддержана в крае, и только за счет этого за последние три года построено около 25 тысяч квартир для тружеников колхозов и совхозов.

Дальнейшее улучшение строительства жилья, детских учреждений, клубов, школ должно быть и впредь в поле зрения партийных, советских, хозяйственных руководителей.

Очень важное место здесь принадлежит улучшению социально-экономического планирования. Руководствуясь указаниями Центрального Комитета партии, партийные, советские, профсоюзные, хозяйственные органы края в последнее время стали более активно заниматься этим. Сейчас большинство предприятий, хозяйств, районов имеют планы экономического и социального развития. На 1978—1980 годы разработаны и выполняются мероприятия по решению социально-экономических задач и закреплению кадров в целом по краю.

Опытом внедрения планов социально-экономического развития на конференции поделились первые секретари Рубцовского горкома КПСС П. Ф. Красиков, Завьяловского райкома Г. А. Сивченко, второй секретарь Бийского горкома КПСС Ю. Г. Капралов, директор производственного объединения Алтайский тракторный завод имени М. И. Калинина А. И. Дубовик. Была отмечена положительная работа по социально-экономическому планированию, по выполнению этих планов в Локтевском, Каменском, Мамонтовском, Смоленском, Алейском, Шипуновском, Поспелихинском, Кулундинском, Топчихинском, Косихинском и ряде других районов.

Однако, несмотря на имеющиеся в крае опыт и условия по улучшению этой работы, в Солтонском, Усть-Пристанском, Панкрушихинском, Бурлинском, Советском, Родинском, Тюменцевском районах не проявлено достаточного внимания к улучшению социально-экономического планирования.

Сейчас начато составление планов на одиннадцатую пятилетку. Поэтому очень важно рассмотреть и, если есть возможности, наметить конкретные пути решения целого ряда крупных социальных вопросов, опираясь на дальнейшее улучшение всей экономики края.

Большую помощь коллективам в этом могут оказать ученые Сибирского отделения Академии наук СССР, отраслевых институтов и организаций, высших учебных заведений края. Перед учеными ставится задача—больше внимания уделять разработке таких проблем, как вопросы демографии, охраны здоровья населения, охват социально-экономическим планированием всех территориальных и хозяйственных звеньев экономики края.

Важным звеном осуществления задач и рекомендаций, поставленных конференцией, являются настойчивая работа по выполнению постановления ЦК КПСС «О дальнейшем улучшении идеологической, политико-воспитательной работы», повышение качества всей нашей деятельности, на что нацеливают нас Центральный Комитет партии, Леонид Ильич Брежнев.

ХРОНИКА · СОБЫТИЯ · ОТКЛИКИ · ЗА РУБЕЖОМ

Цемент Кубы

ГАВАНА. Партия и правительство Кубы поставили перед трудящимися страны задачу — добиться к 1980 году производства не менее 4 млн. тонн цемента в год. Основную роль в выполнении этого плана призваны сыграть цементный завод в Мариеле, где завершаются работы по реконструкции, а также сооружаемый при техническом содействии ГДР новый современный завод около города Сьенфуэгоса.

Кубинские юноши и девушки объявили реконструкцию завода в Мариеле ударной комсомольской стройкой. В ближайшее время завод даст первую продукцию. С выходом на проектную мощность он будет производить 1,5 млн. тонн цемента в год.

(ТАСС).

Новый угольный бассейн

БУХАРЕСТ. На экономической карте Румынии появился новый угольный бассейн Алуну, открытый в уезде Вылча. Уже в текущем году здесь намечено добыть 160 тыс. тонн топлива. С вводом в эксплуатацию последнего угольного разреза бассейна он станет одним из крупнейших в республике.

(ТАСС).

Выступление М. Базаргана

ТЕГЕРАН. (ТАСС). Премьер-министр Ирана Мехди Базарган выступил по иранскому телевидению. Он коснулся проблем, стоящих перед страной, и задач временного правительства. М. Базарган заявил, в частности, что цели, поставленные перед кабинетом министров, не были достигнуты и что в настоящее время некоторые правительственные учреждения работают хуже, чем при шахском режиме. По его словам, подобная ситуация сложилась в результате постоянного вмешательства в дела правительства со стороны «революционных комитетов», которые выдвигают «противоречивые требования».

Премьер-министр подчеркнул, что для нормального функционирования государственных учреждений требуется большое число квалифицированных специалистов. Ввиду острой нехватки таких кадров, сказал он, мы вынуждены прибегать к помощи лиц, состоявших на государственной службе при прежнем режиме.

Касаясь обвинений, предъявляемых правительству, в том, что оно защищает американские империалистические интересы, премьер-министр заявил, что «революцию нельзя осуществить за один день» и что для Ирана «не представляется возможным порвать все отношения с внешним миром и расторгнуть все контракты с иностранными государствами, подписанные при шахском режиме. Мы не можем сейчас выбросить на ветер вложенные по этим контрактам капиталы. Горькая истина состоит в том, что шах и его система убрались восвояси, но нам здесь еще долгие годы придется расхлебывать последствия его политики».

В центре внимания мировой общественности

ВО ИМЯ ЖИЗНИ...

Вопреки всем профессиональным журналистским правилам я начал эту беседу с вопроса: «Как бы вы сами озаглавили ваше интервью?». А интервью я брал у видного общественного деятеля США, исполнительного директора Национального совета американо-советской дружбы Ричарда Морфорда, и посвящено оно было советско-американскому Договору об ограничении стратегических наступательных вооружений. «Интервью на эту тему, — не задумываясь ответил Морфорд, — я озаглавил бы: «Во имя жизни!». Я убежден, что именно в этом главный смысл венского договора, под которым поставили подписи Генеральный секретарь ЦК КПСС, Председатель Президиума Верховного Совета СССР Л. И. Брежнев и президент США Дж. Картер.

От всего сердца поддерживаю заявление Л. И. Брежнева, — продолжал он, — о том, что подписание Договора об ОСВ-2 — это событие, которого давно ждали советский и американский народы, народы других стран, все, кто хочет прочного мира и сознает опасность дальнейшего наращивания ядерных арсеналов.

Венский договор не прекращает пока что дальнейшего развития стратегических вооружений, —отметил Р. Морфорд. — Это задача последующих американо-советских переговоров, путь к которым открывает ОСВ-2. Но уже сейчас, как только подписанный в Вене договор будет ратифицирован и Соединенными Штатами, и Советским Союзом, можно будет говорить о новом важном вкладе в дело мира и безопасности народов, поскольку он ставит четкие пределы для численности стратегических ракет в обеих странах, ограничивает масштабы разработки новых систем вооружения, определяет принципы дальнейших советско-американских переговоров, направленных на обуздание гонки ядерных вооружений.

Если говорить о значении Договора об ОСВ для Соединенных Штатов, — продолжал Ричард Морфорд, — то хотелось бы помимо того бесспорного факта, что договор укрепляет безопасность страны, подчеркнуть и его экономическое значение. Ведь, как подсчитали авторитетные американские экономисты, договор позволит нам только в течение ближайших пятьшести лет сэкономить по крайней мере 70 миллиардов долларов.

К сожалению, эту истину в Соединенных Штатах некоторые пытаются активно оспаривать. Это в первую очередь представители интересов военно-промышленного комплекса, объединенные в такие организации, как «Американский совет безопасности», «Коалиция за мир с позиции силы», «Комитет по существующей опасности» и т. п. Не располагая сколько-нибудь серьезными аргументами в защиту своей «ястребиной» позиции, эти круги надеются помешать ратификации венского договора в сенате и тем самым сорвать сам процесс разрядки в американо-советских отношениях. Они используют вздорный тезис о том, что Советскому Союзу якобы «нельзя доверять».

Как будто целая серия американо-советских соглашений, заключенных в последние годы, не претворяется сейчас в жизнь к очевидной выгоде обеих сторон! Как будто Советский Союз не выступил за послевоенные годы с доброй сотней конструктивных предложений, направленных на упрочение мира и безопасности народов! Именно Советский Союз предлагает сейчас договориться, в частности, о таких действенных мерах по укреплению мира на земле, как запрещение ядерного оружия, отказ от применения первым такого оружия, установление моратория на создание и развертывание новых видов ядерных вооружений, исключение силы для решения международных проблем и т. д. Это ли не убедительное доказательство искренности миролюбивых устремлений Советского Союза?»

Соб. корр. АПН.

Нью-Йорк.

Международный год ребенка

ДЕТЯМ — МИР

Международный год ребенка широко отмечается в Японии. Еще в прошлом году при секретариате премьер-министра был создан специальный совет, разработавший программу тематических мероприятий. Наиболее значительным из них станет выставка, посвященная детям мира. Она откроется в августе в парке молодежи префектуры Аити. Ее девиз — «Любовь к детям всего мира». Объявлено также о подготовке еще 14 тематических экспозиций, посвященных юным гражданам планеты. Кроме того, состоится встреча матерей из многих стран мира, будет создан интернациональный детский лагерь.

Фирмам, выпускающим спортивные и канцелярские товары, разрешено ставить эмблему Международного года ребенка на своей продукции. При этом они будут отчислять в Детский фонд ООН (ЮНИСЕФ) 7 процентов от розничной цены товара. Под девизом «Цветам — солнце, детям — мир» проходят мероприятия, организованные Советом защиты прав ребенка. В него входят представители Генерального совета профсоюзов Японии (СОХИО), Общества защиты детей, профсоюза учителей — всего более тридцати общественных организаций.

«Мы собрались в Токио со всех концов Японии, — говорится в опубликованных здесь призывах японской общественности,— чтобы обеспечить нашим детям мир и счастливое будущее». Отмечая факты нарушения конституции страны, Декларации прав ребенка, принятой ООН, представители общественности указывают, что это пагубно сказывается на жизни миллионов детей, ведет к росту преступности и числа самоубийств среди подростков. Свою главную задачу совет видит в том, чтобы мобилизовать общественность страны на защиту прав детей, улучшение системы охраны их здоровья, образования.

Акиро КУДО,
японский журналист.

Токио.

ЗАБАСТОВКА ТРУДЯЩИХСЯ

РИМ. (ТАСС). Забастовку и демонстрацию провели рабочие машин завода «Мек-фонд» в Неаполе. Они добиваются заключения нового трудового соглашения, предусматривающего улучшение условий труда и повышение заработной платы.

ВЬЕТНАМО-КИТАЙСКИЕ ПЕРЕГОВОРЫ

ПЕКИН. (ТАСС). 5 июля здесь состоялось второе пленарное заседание вьетнамо-китайских переговоров. Глава правительственной делегации Вьетнама подчеркнул, что в условиях напряженных и сложных отношений между двумя странами наиболее рациональным путем решения проблем является ослабление напряженности на границе. Он предложил приступить к рассмотрению ранее выдвинутых вьетнамских предложений.

Глава китайской делегации не согласился обсуждать предложения вьетнамской стороны и настаивал на принятии Вьетнамом китайских предложений. Кроме того, он поднял на переговорах так называемую проблему «беженцев из Индокитая», что находится в противоречии с достигнутой ранее договоренностью ограничиваться на переговорах вопросами двусторонних отношений.

Фотоатлас

ФИЛИППИНЫ — государство в Юго-Восточной Азии, расположенное на 7.100 островах, из которых обитаемых всего 800. Эта страна древней культуры и сложной исторической судьбы в течение нескольких столетий страдала под гнетом иноземных поработителей.

Тридцать один год назад Филиппины провозгласили независимость, однако до сих пор республика остается под незримым контролем западных монополий, являясь источником дешевого сырья и рабочей силы.

На снимке: бульвар Рохоса в Маниле — столице страны.

Фотохроника ТАСС.

ИНДИЯ (внизу). На улицах Бомбея — крупнейшего культурного и торгово-промышленного центра страны.

Фото БТА—ТАСС.

ЗАЛОГ УСПЕХА

АДДИС-АБЕБА. (ТАСС). Для успешного построения социалистического общества в Эфиопии необходимо создание прочной экономической основы во всех областях промышленного и сельскохозяйственного производства, заявил министр сельского хозяйства и поселений страны Гереме Дебеле.

Выступая на открывшемся здесь семинаре по определению основных направлений сельскохозяйственной политики на современном этапе, он подчеркнул, что развернувшаяся в Эфиопии общенациональная революционная кампания призвана сыграть в этом решающую роль.

О СТАНЦИИ «СКАЙЛЭБ»

ВАШИНГТОН. (ТАСС). Американское национальное управление по аэронавтике и исследованию космического пространства (НАСА) вновь подтвердило, что американская космическая лаборатория «Скайлэб» упадет на землю в промежутке времени от 10 по 14 июля. Наиболее вероятной датой падения НАСА называет 12 июля.

При входе в плотные слои атмосферы «Скайлэб» развалится на множество частей, основная масса которых сгорит. Однако примерно 500 наиболее крупных ее осколков не сгорят и упадут на землю в неизвестном пока районе планеты. Как сообщалось ранее, НАСА изменило по команде с земли ориентацию станции в целях обеспечить ее стабилизированный полет и иметь возможность несколько задержать ее падение, если окажется, что несгоревшие обломки станции могут упасть в густонаселенные районы планеты.

ПОЖАРЫ В АРИЗОНЕ

НЬЮ-ЙОРК. (ТАСС). Из выжженной солнцем территории штата Аризона бушуют лесные пожары. Около тысячи пожарных предпринимают усилия локализовать пожар в национальном парке «Тонто», который расположен к северу от столицы штата города Финикса. На площади 12 тысяч гектаров горят деревья, кустарники, трава. Эффективному тушению пожара в значительной степени препятствуют резкие порывы ветра, скорость которых достигает почти 60 километров в час. Это — 19-й по счету пожар, вспыхнувший на территории штата за последние пять дней. В результате полностью сгорело 32 тысячи гектаров лесных массивов.

ОПЕРАЦИЯ «НОСОРОГ»

Плакаты с изображением двурогого суматранского носорога (его родиной был остров Суматра) и призывами уберечь это животное от полного исчезновения сегодня можно увидеть во многих городах и деревнях Малайзии. Еще совсем недавно, в начале века, двурогий носорог очень часто встречался в джунглях и на болотах стран Юго-Восточной Азии. Однако ни прочная, как броня, кожа, ни страшная сила не смогли защитить носорога. И дело здесь не столько в охотниках, истреблявших животное прежде всего из-за ценных (им приписывают целебные свойства) рогов, сколько в неуклонном и разрушающем наступлении капиталистической цивилизации на места его распространения.

Малайзийский департамент по охране живой природы и национальных парков разработал комплекс мер по защите носорога. Сообщается, что в материковой части Малайзии сегодня насчитывается около 50 особей этого ставшего уже редким животного. Больше всего их (около 20) обитает в густо поросшем лесом участке Эндау-Ромпин на границе штатов Джохор и Паханг. Департамент совместно с местными экологами разработал предложения о создании ряда заказников и Национального парка Эндау-Ромпин. В лесах вокруг парка будет максимально ограничена добыча древесины, так как главная угроза исходит сейчас для животного от лесорубов. Из-за вырубки леса носороги покидают родные места и часто не могут приспособиться к новым условиям. Охота на носорога запрещена, ведется широкая разъяснительная работа, как сохранить для будущих поколений это редкое и интересное животное. Разрабатываются и осуществляются меры по охране носорога в масштабах всех государств Юго-Восточной Азии.

Г. ШМЕЛЕВ.
(ТАСС).

ВЕТЕРАНЫ В СТРОЮ

Старший лейтенант запаса Н. И. Козлов — инженер завода механических прессов. Он — руководитель одной из групп по работе с офицерами в отставке и запаса. Николай Иванович и его помощники часто выступают с беседами перед заводской молодежью, в подшефных школах, устраивают торжественные проводы в армию новобранцев, большинство которых после службы возвращается на завод.

Хорошо известно на Алтае имя прославленного летчика, Героя Советского Союза Н. А. Жуканова. В годы войны он за короткое время уничтожил более 60 вражеских танков и автомашин. И вот уже много лет Николай Антонович на профсоюзной работе. В городе хорошо знают ветерана войны Владимира Степановича Ланцова. На фронте он был отличным артиллеристом, а сейчас — наставник молодежи, бригадир слесарей - инструментальщиков Алтайского моторного завода. За выдающиеся достижения в труде ему присроено звание Героя Социалистического Труда.

На учете в Железнодорожном райвоенкомате Барнаула числятся сотни офицеров запаса и в отставке. Но не просто числятся: почти все они —активисты военно - патриотической работы в районе, а многие продолжают трудиться.

Когда был опубликован приказ министра обороны СССР об очередном призыве на действительную военную службу, члены группы при военкомате организовали встречи с призывниками. Перед будущими воинами выступали прославленные летчики, Герой Советского Союза Н. А. Жуканов, Г. И. Новиков, бывший заместитель начальника штаба авиационной дивизии М. И. Коротков и другие. Состоялись торжественные проводы в армию у мемориала на Привокзальной площади.

П. КАМЕНСКИЙ.

«ГАЙДАРОВЕЦ»— ЛАГЕРЬ КРАСНОГАЛСТУЧНЫХ

Около трехсот юных благовещенцев стали первыми хозяевами нового пионерского лагеря района. Находящийся в живописном сосновом бору неподалеку от речки Кулунды, этот детский городок, располагающий всеми условиями для активного отдыха, занятий спортом, — хороший подарок хозяйств и предприятий района детворе в Международный год ребенка.

Н. ГОНЧАРОВА.
Благовещенский район.

Здесь пел Шаляпин

Снова, как и 80 лет назад, в доме на Садовой-Спасской прозвучал голос Шаляпина. И как-то особенно естественно было услышать бас великого певца, сохраненный для нас грамзаписью, в зале, где начинался его путь в искусство.

Дом этот, принадлежавший известному меценату и знатоку искусств Савве Ивановичу Мамонтову, хорошо был известен в конце прошлого века. Выдающиеся актеры, художники, композиторы были постоянными его гостями. Декорации для спектаклей московской частной русской оперы Мамонтова создавали братья Васнецовы, Серов, Коровин, работал здесь и Врубель. За дирижерским пультом стоял Рахманинов.

Летом 1896 года на домашней сцене мамонтовского дома впервые выступил Федор Шаляпин. До этого он не раз пробовал свои силы в оперных труппах ряда городов, но без большого успеха. А вот Мамонтов заметил молодого певца, оценил и пригласил к себе в театр.

Здесь Шаляпин оказался в благоприятной творческой атмосфере — среди единомышленников. Теорией музыки с ним занимался Рахманинов, он же привил певцу любовь к русской классике. Дружба с лучшими русскими живописцами, знакомство с их работами воспитывали художественный вкус артиста, образность мышления, шлифовали грани его таланта. За три года работы в мамонтовском театре у певца сложился богатый репертуар: здесь он спел 19 партий. На этой сцене рождался непревзойденный интерпретатор ярких образов в русских классических операх.

Сейчас дом принадлежит Московскому полиграфическому институту. Студенты и преподаватели постарались восстановить облик зала, собрать десятки документов, фотографий, воспоминаний из множества архивов, коллекций и книг.

В организации шаляпинского зала помогли работники ВТО, Центрального театрального музея имени А. А. Бахрушина и ветераны сцены Большого театра.

(Корр. ТАСС).

КЛУБ 4-х КОПЕЙ

НИЖЕ СВОИХ ВОЗМОЖНОСТЕЙ

С каждым годом растет популярность шахматных фестивалей в Юрмале, известном латвийском курорте. В нынешнем, проходившем в конце июня, за фестивальные награды сражались 59 команд, в рядах которых было 7 мастеров спорта, 80 кандидатов в мастера.

Тон на нынешнем турнире задавал ленинградский «Прибой», за тур до финиша обеспечивший себе первое место. Интересно отметить, что чемпион потерпел всего два поражения, и одно из них— от команды алтайских моторостроителей (1,5:2,5). Успех наших земляков свидетельствует, что им вполне по силам было конкурировать с ведущими дружинами фестиваля. К сожалению, в ряде поединков алтайские шахматисты выступили явно ниже своих возможностей и в итоге поделили 10—11 места (25 очков) с рижской командой. Обращает на себя внимание хороший результат молодого барнаульского кандидата в мастера Константина Черепанова, игравшего на второй доске. В 11 турах (фестиваль проводился по швейцарской системе) он набрал 8,5 очка.

В ряде поединков барнаульский шахматист продемонстрировал боевую, наступательную игру.

Черепанов — Стрельцов (КМС, г. Липецк).

1. c4 Kf6 2. g3 g6 3. Cg2 Cg7 4. Kc3 0-0 5. e4 d6 6. Kge2 Kc6 7. 0-0 e5 8. f4 Ce6 9. Kd5 Kd4 10. K:d4 ed 11. d3 Kd7 12. f5 C:d5 13. ed h6 14. Ce4 g5 15. f6 K:f6 16. Cf5 c6 17. dc bc 18. h4 gh 19. gh d5 20. c5 Фe7 21. Cf4 Ф:c5 22. Фd2 Kh7 23. Лf2 Фe7 24. Лe1 Фh4 25. Лh2 Фf6 26. C:h7+ Kp:h7 27. Ce5 Фg6 28. Лg2 Ф:g2+ 29. Kp:g2, и белые выиграли.

Н. ВОЛОДИН.

ВНИМАНИЕ: ПОСЛЕДНИЙ ТУР!

Вот и подошел к концу шахматный «марафон», три победителя которого станут финалистами XVII Всероссийской олимпиады по решению задач и этюдов. Сегодня мы публикуем последнее, десятое задание нашего отборочного конкурса. (См. диаграмму).

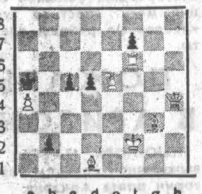

Белые начинают и дают мат в четыре хода (3 очка).

Белые: Крf2, Фh4, Лf6, Cd1, Cg3, пешки a4, e5. (Всего 7 фигур).

Черные: Кра5, пешки b2, c5, d5, f7 (Всего 5 фигур).

У белых огромный материальный перевес, но, чтобы достигнуть цели, им в конце концов потребуется тихим, «скромным» ходом поставить черных в положение полного цугцванга.

Фамилии читателей, первыми приславших правильные ответы, будут опубликованы. На конверте не забудьте сделать пометку «Шахматы. Конкурс решения». Желаем успеха, друзья!

ПРОВЕРЬТЕ СЕБЯ!

Опубликованная в предыдущем выпуске трехходовая задача, предложенная в качестве «разминки» перед последним туром отборочного конкурса, решается ходом 1. Лh4! Теперь, если 1... Кра4, то 2. Фh3 Крb5 3. Фd7x.

В числе первых правильные ответы прислали: Ю. Потапов (с. Озерки, Тальменский р-н), Г. Чурсин и Н. Долгих (г. Рубцовск), М. Стрельников (г. Новоалтайск), А. Федянин (с. Смоленское), З. Борисенко (ст. Заринская), барнаульцы С. Галин, А. Гладких, В. Толчин, А. Шитов, А. Максимов, А. Зизевских, Я. Бухин; Н. Бессонов (с. Володарка Топчихинского р-на) и другие.

ШАГАЙ, ОЛИМПИАДА!

Олимпийские игры сельских спортсменов Алтая в самом разгаре. Стали известны первые чемпионы.

Дождь хлынул в унисон с фанфарами, возвестившими об открытии олимпиады. И сразу расцвели трибуны пестрыми зонтиками, накидками, плащами. Никто и не подумал упрятаться под крышу, а летчик-космонавт СССР, Герой Сретского Союза, почетный гость игр В. В. Лебедев, приветствуя олимпийцев, сказал: «В народе говорят: дождь — к добру. Значит, быть вашей олимпиаде и спортсменам удачливыми».

Да, удачи будут. Ибо уже торжественный церемониал открытия игр показал, что организаторы сделали все возможное, чтобы и сам праздник, и его пролог прошли ярко, интересно, с хорошим настроением. Выступления гимнастов, акробатов, парашютистов — эти номера слили воедино почти двухчасовую программу, посвященную началу игр. Но еще раньше, до того, как в небе взвился стяг с пятью кольцами, на новеньких, отлично приготовленных спортплощадках, в спортивном зале и тире олимпийцы повели спор за награды.

Определились лидеры и в турнире гандболистов — зайцеловцы, родинцы.

В турнире футболистов сейчас сразу три команды — Михайловского, Рубцовского и Ключевского районов имеют одинаковое количество очков и единую цель — выиграть золотые медали.

На тяжелоатлетическом помосте хорошо выступают горноалтайцы, которые уже имеют в своем составе чемпиона — А. Устюгова. Также сильнейшим в своей весовой категории стал и В. Пряхин из Сорокино.

Три чемпиона назвали и соревнования по пулевой стрельбе — С. Маркова (Бийский район), Д. Кастрюкина и А. Чередниченко (Родинский район).

Но основная борьба на олимпиаде впереди. Сегодня выйдет на районный стадион «королева» — легкая атлетика. На Новосибирском шоссе пройдет гонка велосипедистов.

В. ГОРЛОВ,
спец. корр. «Алтайской правды».

р. п. Тальменка.

На снимках: олимпийский факел доставил в Тальменку Герой Советского Союза, генерал-майор в отставке Н. Д. Козин; парад открытия.

Фото В. Выборова.

На старт приглашается БОРЕЦ ИЗ РАКИТОВ

ДО ОЛИМПИАДЫ В РОДИНО фамилия Николая Васильева из Михайловского района не значилась в спортивных протоколах соревнований. В совхозе «Ракитовский» его знали как хорошего инженера, а в страдную пору уборки — первоклассного комбайнера.

В прошлом году на вторую сельскую олимпиаду михайловцы комплектовали команду борцов. К этому времени Николай Маймышев, самбист, работающий участковым милиционером, предложил Васильеву заниматься борьбой. Конечно, о каком-то мастерстве еще говорить не приходилось, но сыграли роль физические данные Васильева, настоящего атлета, и он был включен в сборную команду района.

В весовой категории свыше ста килограммов на играх участников было всего семь, но все уже с опытом. Как бы ни был трудным экзамен, а новоявленный борец сдал его успешно — поднялся на третью ступеньку пьедестала почета.

Бронзовая медаль была первым спортивным трофеем борца из Михайловского района. Так началась его спортивная биография.

В совхозной школе, где организовалась немногочисленная секция борьбы, у Николая не нашлось спарринг - партнеров. Вот и приходилось ему в основном «бороться с «тенью» да заниматься до пота штангой. Тонны «железа» переворачивал он за зиму, готовясь к нынешним играм. Теперь он уже здесь не новичок, и намерения у него более высокие.

А после олимпиады Николай сразу же начнет готовить к жатве свою «Ниву» и выведет ее на поля родного совхоза. Это будет его второй большой экзамен в этом году.

В. ГОРДОН.

р. п. Тальменка.

Фельетон СТРАХОВОЧНЫЕ СТРАСТИ

В ТОМ, ЧТО Я ПИШУ ЭТОТ ФЕЛЬЕТОН, «виноват» Баклушин. Михаил Герасимович Баклушин — шофер Верх-Айского отделения совхоза «Айский». Добровольно возложил он на себя неблагодарные обязанности нештатного деревенского детектива. И вовсе не потому, что самый подозрительный в Верх-Ае. Скорее всего, он человек, не лишенный мужества...

В том, что на селе нет тайн, ни для кого не тайна. И необыкновенная щедрость веттехника Столяровой тоже не пребывала долго в секрете. Возможно, неделю. Может, две. Сколько потребовалось первоначальному объекту ее щедрости, чтобы получить незаконную страховку. С того самого момента и пошли гулять по Верх-Ае страховочные страсти. Разгорелся страховочный ажиотаж. О крупных кушах, которые кое-кто по милости веттехника ухватывал из государственного страхового кармана, стали поговаривать в тесном семейном кругу. Судачить на полевом стане и доильной площадке. Перешептываться у конторы отделения и сельмага.

Только Баклушин сказал обо всем не таясь. Во весь голос сказал. Факты привел. И не важно, как он их добыл: индуктивным или дедуктивным методом. Или просто пошире глаза раскрыл. Важно, что назвал Баклушин и фамилии. И даже даты привел. Но, как говорится, слова к делу не пришьешь. И после звонка в милицию он написал. Прокурору района написал.

К делу, однако, его письмо не пришили. Целый месяц. Потом дали ход. Дело как будто двинулось. Но как-то неохотно. Как-то запинаясь. Временами оно и вовсе останавливалось. Когда натыкалось на камни преткновения. Вроде отменной характеристики подследственной. Или отказа дать согласие на привлечение к уголовной ответственности. В одном случае камень воздвиг директор совхоза Ю. А. Куксин. Во втором—председатель Айского сельисполкома И. М. Красильников. Поскольку веттехник Вера Эммануиловна Столярова — депутат.

И все же следствие догребло до берега. Троих граждан Верх-Ая, что называется, застукали на месте преступления. Н. Суртаев, В. Зажмилин и А. Бензель были схвачены за руки. И в этих руках оказались зажаты 1.020 неправедных страховочных рублей.

Между прочим, означенные граждане допрежь ни в чем непотребном не замечались. Хотя, правда, и в передовиках не числились. И все же пали они по вине Столяровой. Поставив в акте вместо слов «вынужденный забой животного» слово «гибель», она соблазнила их. Ибо первая формулировка подразумевает реализацию туши на рынке или потребкооперации, вторая — предание туши земле и выдачу страховки.

Но, может, «филантропия» Столяровой вызвана бедственным положением вышеупомянутых граждан? Может, ЧП с их буренками и свинками могло создать кризисное положение в семьях? Ничуть. Ни одна семья в Верх-Ае не терпит нужду. Все в крепком достатке живут. И болезнь, и несчастный случай с животным—события сами по себе грустные, но отнюдь не драматические. Государство страхует сельчан. В обязательном порядке страхует!

Согрешили ли только трое? Народ называет и другие фамилии. Я лично ничего утверждать не берусь. Следствие, между прочим, тоже. Тут много сложностей и для юристов... Но под подозрением у людей многие. И это плохо. Потому что среди тех, кого называют, наверняка есть и невинные. И им особенно тяжко. Ведь доказать свою невиновность иногда труднее, чем чужую вину!..

Да и не в криминале суть. В верх-айской ситуации сильно выпирает моральная, нравственная сторона. Удивительно, но факт: человек, который без спроса постесняется взять у соседа соломинку, не испытывает никаких сомнений, незаконно получив у государства рублей эдак четыреста. Совершил обман. По сути дела — воровство!

О двух мерках честности говорил секретарь верх-айской партгруппы Ф. Б. Тиссен. Его тревожит не столь уж малочисленная группа граждан, для которых удобна эдакая двойственность моральных оценок. Представьте: тракторист привез домой центнер совхозного силоса. Никаких угрызений совести он при этом не испытывает. Безмятежно взирает он на жену, детей, соседей. Совершив кражу, продолжает считать себя наичестнейшим человеком... Доярка, принесшая с фермы бидон молока, тоже не теряет к себе самоуважения.

Говорил об этом Тиссен, повторяю, с тревогой. Ведь он же еще и директор школы. Ему ли не знать, что, как аукнут родители, так откликнутся дети!..

Следствие, как сказано, до берега догребло. Но выходить на твердь народного суда не спешило. И тут для Столяровой грянул новый гром. Прокуратура предъявила ей обвинение в покушении на дачу взятки...

Роковую роль снова сыграл наш добровольный детектив Баклушин. Еще прошлой осенью обнаружил он на Айской почте 22 перевода. Из районного Госстраха. Среди переводов, по его мнению, были и незаконные...

Действовал Баклушин оперативно. Поставил в известность и. о. юриста совхоза Бунькову. Познакомил ее и со своими давними наблюдениями за верх-айским веттехником... Бунькова не стала медлить. Запретила оплачивать переводы. Сообщила Столяровой. И... посоветовала «дать на лапу». Тому, кто, возможно, поведет следствие.

Столярова, в свою очередь, тоже отреагировала оперативно. На почте, загораживаясь от нескромных глаз, просмотрела переводы... Через управляющего отделением Шахова передала 200 рублей.

Деньги эти надолго застряли у Буньковой. Но о скандальном факте стало известно. Со всеми вытекающими последствиями. Об одном (уголовном обвинении) я уже упомянул. Другое — это согласие исполкома сельсовета на привлечение к ответственности Столяровой. И о последующем отзыве ее из депутатов.

И на таком некрасивом фоне стал меркнуть сияющий ореол Столяровой как активистки и общественного деятеля. Оказалось, что депутат никогда не получал наказов от избирателей. И не в чем ему было отчитываться перед ними... И вообще, кроме сбора профвзносов, ничего конкретного в общественный актив депутата Столяровой занести так и не удалось.

А тем временем хорошее рабочее село лихорадит. Вот уже несколько лет лихорадит. И от действительного ловкачества. И махинаторства. И от слухов. Подчас невероятных. Которые паразитируют на фактах. И отравляют атмосферу чудесного предгорного села.

Л. РАЙХЛИН,
спец. корр.
«Алтайской правды».

Алтайский район.

Редактор
Ю. МАЙОРОВ.

ЧТО? ГДЕ? КОГДА?

СПРАВОЧНЫЙ ОТДЕЛ «АЛТАЙСКОЙ ПРАВДЫ»

ТЕЛЕВИДЕНИЕ

СУББОТА 7 ИЮЛЯ

ПЕРВАЯ ПРОГРАММА МОСКВА

10.00 — «Время». Информационная программа. 10.40 — Утренняя гимнастика. 11.00 — «Для вас, родители». 11.30 — Т. Хренников. Симфония № 3. 11.50 — Киноэпопея «Великая Отечественная». Фильм 18-й. «Битва за Берлин». 12.40 — «По музеям и выставочным залам». 13.10 — Музыкальная программа «Утренняя почта». 13.40 — «Больше хороших товаров». 14.10 — «Москвичка». Телевизионный клуб. 15.10 — «Здоровье». Научно-популярная программа. Ведущая— врач Ю. В. Белянчикова. 16.00 — «Сегодня в мире». 16.15 — «Радуга». Третий Международный фестиваль телевизионных программ народного творчества. Норвегия. 16.50 — «Литературные беседы». 17.35 — «Гираж «Спортлото». 17.50 — «Сегодня — Международный день кооперации». 18.35 — Музыкальная программа к Международному дню кооперации. 18.45 — «Очевидное — невероятное». 19.45 — Чемпионат мира по художественной гимнастике. Передача из Лондона. 20.30 — «Впервые на экране ЦТ». Художественный фильм «Загнанных лошадей пристреливают. Не правда ли?». (США), 1 и 2 серии. 22.30 — «Время». Информационная программа. 23.05 — Чемпионат СССР по футболу. «Спартак» — ЦСКА. Передача со стадиона «Локомотив». По окончании — Новости.

ВТОРАЯ ПРОГРАММА БАРНАУЛ

18.00 — Мультфильмы. 18.30 — К 50-летию В. М. Шукшина. «Земляки». Художественный фильм. 19.55—20.55 — «Хроника одной репетиции». Телевизионный фильм.

РАДИО

СУББОТА 7 ИЮЛЯ

9.30 — «Время. Закон. Люди». Радиожурнал «Отдых», репортаж-рейд. Ведет его лейтенант милиции В. В. Митин. Продолжаем начатый разговор. «Бесхозяйственность — преступление». По материалам проверок краевой прокуратурой строительных организаций, выступает прокурор В. В. Бергазова. Консультация специалиста. О принудительном исполнении судебных решений расскажет юрист Т. В. Байер. 12.15 — «Наша почта» — у нас на Коксохиме — заметки нашего нештатного корреспондента инженера В. Гомозова. «Радиослушатель рассказывает» — письмо депутата краевого Совета народных депутатов, рабочей рудника «Веселый» Н. С. Семенцовой. «Из почты редакции». 12.30 — «Музыкальный сувенир».

ФИЛАРМОНИЯ

15 ИЮЛЯ

КОНЦЕРТНЫЙ ЗАЛ

ЛИТЕРАТУРНЫЙ ВЕЧЕР «Марина Цветаева»

(стихи и проза)

Исполнитель — артистка театра-студия киноактера

ЕЛЕНА МУРАТОВА.

Начало в 19-30. Билеты продаются.

Справки по тел. 3-43-01.

ТЕАТРЫ

ГАСТРОЛИ ЛЕНИНГРАДСКОГО ГОСУДАРСТВЕННОГО АКАДЕМИЧЕСКОГО ТЕАТРА КОМЕДИИ. В помещении краевого театра драмы: сегодня — «ХАРАКТЕРЫ», завтра днем — «ХАРАКТЕРЫ», вечером — «СВАХА».

В помещении театра оперетты: сегодня — «ХОД КОНЕМ», завтра днем — «ХОД КОНЕМ», вечером — «РОДСТВЕННИКИ, ИЛИ В СЕМЬЕ НЕ БЕЗ УРОДА». Начало спектаклей: дневных — в 12, вечерних — в 19-30.

КИНО

«МИР» (автоответчик 5-64-95). «ГОРБУН» — в 9, 11, 13, 15, 17, 19, 21.

«РОССИЯ». 7, 8 июля для детей — «ГРАН-ПРИ» — в 10. «ПОЗДНЯЯ ЯГОДА» — в 9, 10-45, 11-45, 12-30, 13-30, 14-15, 15-15, 16, 17, 17-45, 18-45, 19-30, 20-30, 21 (удл. сеанс), 22.

«РОДИНА». «В ПЫЛИ ЗВЕЗД» — в 9, 21-30. «МЕСТЬ И ЗАКОН» (1—2 серии) — в 10, 10-30, 12-30, 14, 15, 16-30, 17-30, 19, 20. Кинохроника «ТАСС сообщает» — в 13. 8 июля для детей — МУЛЬТФИЛЬМЫ — в 9.

«ЮНОСТЬ». 7, 8 июля для детей — «ОХ, УЖ ЭТА НАСТЯ!»—в 10. «МЕСТЬ И ЗАКОН» (1—2 серии) — в 12, 20-30. Широкоформатный фильм «ЗОРРО» (1—2 серии) — в 14-30, 17-30.

«ЧАЙКА». «УСАТЫЙ НЯНЬ» — в 11-15 (для детей), 13, 17. «ПОЗДНЯЯ ЯГОДА» — в 9-30, 15, 19, 21 (удл. сеанс). 8 июля для детей — «УСАТЫЙ НЯНЬ» — в 11-15.

«ПИОНЕР». «МАЛЬЧИК И ОКЕАН» — в 9-30, 13-10, 17. НОВЫЙ СБОРНИК МУЛЬТФИЛЬМОВ — в 11-20, 15. «СЫНОВЬЯ УХОДЯТ В БОЙ» — в 19, 21.

«АЛТАЙ». «МСТИТЕЛЬ» (1—2 серии) — в 15, 18, 21. 8 июля для детей — «ЗДРАВСТВУЙ, РЕКА!» — в 13.

«ЗАРЯ». «АМРАПАЛИ» (1—2 серии) — в 15, 18, 20-40. 8 июля для детей — «ГАРИБ В СТРАНЕ ДЖИННОВ» — в 13.

«ЛУЧ». 7, 8 июля для детей — «ДАЛЬНИЕ СТРАНЫ» — в 12-15. «ЧЕТЫРЕ МУШКЕТЕРА» (1—2 серии) — в 9-30, 14, 17, 20.

ДВОРЕЦ КУЛЬТУРЫ ШИННИКОВ. «РЕСПУБЛИКА ШКИД» — в 15 (для детей). «ЖЕСТОКОЕ ЛИЦО НЬЮ-ЙОРКА» — в 17, 19, 21 (удл. сеанс). 8 июля для детей — «РЕСПУБЛИКА ШКИД». — в 13.

ДВОРЕЦ КУЛЬТУРЫ ХИМИКОВ. «ТРОПОЙ БЕСКОРЫСТНОЙ ЛЮБВИ» — в 13 (для детей). «ВЕСЬ МИР В ГЛАЗАХ ТВОИХ» — в 15, 17, 19, 21. 8 июля для детей — «ЯСНЫЕ КЛЮЧИ» — в 11.

ДВОРЕЦ КУЛЬТУРЫ КОТЕЛЬЩИКОВ. «ВОСПОМИНАНИЯ» — в 13 (для детей). «ПОВОРОТ» — в 15, 17, 19, 21. 8 июля для детей — «ЛУДАШ МАТИ» — в 13.

КЛУБ ЗАВОДА «ТРАНСМАШ». «СИНЬОР РОБИНЗОН» — в 15, 16-40, 18-30 (удл. сеанс), 20-30. В парке — вечер танцев — в 21. 8 июля для детей — «ЧТО С ТОБОЙ ПРОИСХОДИТ?» — в 12.

КЛУБ МЕЛАНЖЕВОГО КОМБИНАТА. «ПРИНЦИП ДОМИНО» — в 15, 17, 19, 21.

ЛЕТНИЙ КИНОТЕАТР ВДНХ. 7, 8 июля — «ТАЧАНКА С ЮГА» — в 12, 14, 16.

ПЛАНЕТАРИЙ

8 июля, в воскресенье, читаются лекции: «Приключение ребят в космосе» — в 12, «Преодоление невесомости» — в 13 часов.

После лекций — мультфильм.

ПОГОДА

Сегодня днем по краю, по данным синоптиков, ожидается переменная облачность, местами кратковременные дожди, возможны грозы. Ветер юго-западный, 9—14, местами до 20 метров в секунду. Температура 21—26 градусов тепла.

По Барнаулу — переменная облачность, кратковременный дождь, возможна гроза. Ветер юго-западный, 9—14 метров в секунду. Температура 24—26 градусов тепла.

Атмосферное давление на 13 часов 6 июля было 734 миллиметра ртутного столба. Относительная влажность воздуха 45 процентов.

Уровень воды реки Оби у города Барнаула 295 сантиметров над 0 графика водпоста. Температура воды 19,6 градуса. Ожидается спад уровня.

АЛТАЙСКИЙ ГОСУДАРСТВЕННЫЙ УНИВЕРСИТЕТ
объявляет конкурс на замещение вакантной должности

ДОЦЕНТА или СТАРШЕГО ПРЕПОДАВАТЕЛЯ — кандидата наук по дисциплине технология отрасли промышленности по кафедре экономики труда.

Срок подачи заявлений по конкурсу — один месяц со дня опубликования объявления.

Документы направлять ПО АДРЕСУ: 656099, г. Барнаул, ул. Димитрова, 66, ректору.

БЮРО ПО ТРУДОУСТРОЙСТВУ СРОЧНО

приглашает на работу:

завхоза, электросварщика, сортировщиков всех видов почтовых отправлений (печати, посылок, письменной корреспонденции, оплата сдельно-прогрессивная), слесарей-ремонтников, электромонтеров, трактористов, сторожей, технического контролера почтовых вагонов, лифтеров, слесаря по лифтам, столяра и инженера по технике безопасности.

* * *

на постоянную работу на должность КОНТРОЛЕРОВ-РЕВИЗОРОВ пассажирских поездов — МУЖЧИН И ЖЕНЩИН, а также ФИНАНСОВЫХ РЕВИЗОРОВ.

Принятые на работу пользуются льготами, установленными на железнодорожном транспорте: бесплатными разовыми билетами, топливом по сниженным ценам, форменной одеждой со скидкой 20 процентов стоимости.

* * *

слесарей по ремонту тепловозов, слесарей-сантехников, электрокарщицу, нарядчика локомотивных бригад, слесарей-трубопроводчиков, слесарей по ремонту оборудования, токарей, фрезеровщиков, плотников, столяров, зольщиков производственной кочельной, мойщиков-уборщиков тепловозов, стрелочников для работы в районе депо, уборщиц производственных и служебных помещений.

Зарплата рабочих ведущих профессий составляет 180—220 рублей.

Принятые пользуются льготами работников железнодорожного транспорта, иногородние обеспечиваются бесплатным проездом по железной дороге к месту работы и обратно.

Принимаются МУЖЧИНЫ и ЖЕНЩИНЫ без специальности ДЛЯ ОБУЧЕНИЯ данным профессиям.

* * *

ДЛЯ РАБОТЫ НА ОДНОМ ИЗ САМЫХ КРУПНЫХ ПРЕДПРИЯТИЙ ПИЩЕВОЙ ПРОМЫШЛЕННОСТИ КРАЯ, имеющем высокий уровень механизации и автоматизации производственных процессов: слесарей-ремонтников, слесарей-сантехников, слесарей-котельщиков, слесарей-наладчиков автоматических линий, электрослесарей КИПиА, слесарей-вентиляционников, газоэлектросварщиков, машинистов котлов, машинистов топливоподачи, водителей электроподъемников, обмотчиков электрических машин, электриков, каменщиков, плиточников, штукатуров-маляров, грузчиков, техничек бытовых и производственных помещений, гардеробщиц, кассира, бухгалтеров, инженеров и техников-электриков, инженера по вентиляции, инженеров и техников-конструкторов, инженеров и техников-механиков, работников в отдел технического снабжения, имеющих опыт работы не менее трех лет, главного механика завода, заместителя главного механика, заместителя главного энергетика, инженера по технике безопасности, заместителя главного бухгалтера, начальника безалкогольного цеха, автомеханика гаража, экспедиторов грузов в вагонах, весовщика, кладовщиц на склад готовой продукции, начальника материально-технического снабжения.

* * *

ВО ВНОВЬ ОТКРЫВАЕМЫЙ ЦЕХ БЕЗАЛКОГОЛЬНЫХ НАПИТКОВ:

механика, купажистов.

ПРИГЛАШАЮТСЯ мужчины и женщины, не имеющие специальности.

Действуют два маршрута служебных автобусов. Работающие на заводе обеспечиваются жилплощадью в порядке очереди. Завод располагает общежитием.

* * *

формовщиков железобетонных изделий и конструкций, крановщиков мостовых кранов, электриков, газоэлектросварщиков, стропальщиков, кладовщиков, техничек, бункеровщиков, мужчин и женщин без специальности.

Юношей и девушек завод может направить с отрывом от производства В УЧЕБНЫЙ КОМБИНАТ на курсы МАШИНИСТОВ, мостовых кранов, ЭЛЕКТРОСВАРЩИКОВ.

Комбинат имеет общежитие.

Обращаться: ул. Деповская, 34, и ул. Островского, 16, комн. 2.

* * *

СТАНЦИИ АЛТАЙСКАЯ ЗАПАДНО-СИБИРСКОЙ ЖЕЛЕЗНОЙ ДОРОГИ
на постоянную работу
срочно требуются:

СОСТАВИТЕЛИ поездов, ПОМОЩНИКИ составителей поездов, РЕГУЛИРОВЩИКИ скорости движения вагонов, ОПЕРАТОРЫ станции и ПРИЕМЩИКИ поездов.

Принятые на работу пользуются льготами работников железнодорожного транспорта — выдаются спецодежда, форменное обмундирование, топливные талоны, через одиннадцать месяцев работы — отпускной бесплатный проездной билет.

Обращаться: г. Новоалтайск, ст. Алтайская, в отдел кадров.

Проезд на автобусе до остановки «Калинина». Остановка электропоезда «Алтайская площадка».

В СТОЛОВУЮ ПИОНЕРСКОГО ЛАГЕРЯ «РОМАНТИК»,
находящегося на Борзовой Заимке, срочно требуются

ПОСУДОМОЙКИ.

Обращаться: ул. Короленко, 105, комн. 307, в отдел кадров или по тел. 3-12-26 и 3-34-29.

РЕЧНОЕ ТЕХНИЧЕСКОЕ УЧИЛИЩЕ № 7
им. Е. П. Дрокина
(г. Барнаул, Затон)
проводит набор учащихся на 1979—80 учебный год

по следующим специальностям: сборщик корпусов металлических судов — электросварщик (срок обучения 1 год, принимаются юноши не моложе 17 лет, с образованием 9—10 классов); моторист-рулевой (срок обучения 1 год, принимаются юноши с образованием 10 классов, не моложе 17 лет); штурман—помощник механика для дизельных судов I—III групп (принимаются юноши с образованием 10 классов, срок обучения 2 года); радиооператор судовой радиостанции (принимаются девушки и юноши с образованием 10 классов, срок обучения 1,5 года).

Необходимы следующие документы: заявление на имя директора, аттестат об образовании, 3 фотокарточки размером 3х4 см, справка с места жительства.

Паспорт предъявляется лично. Учащиеся с 1—2-годичным сроком обучения получают стипендию.

Начало занятий — 1 сентября. Приемная и медицинская комиссии работают с 13 по 17 августа. Являться по вызову училища.

Документы направлять ПО АДРЕСУ: 656001, г. Барнаул, Затон, ТУ № 7, приемная комиссия.

АЛТАЙСКИЙ МЕХАНИКО-ТЕХНОЛОГИЧЕСКИЙ ТЕХНИКУМ
Министерства мясной и молочной промышленности
проводит прием учащихся на 1979—80 учебный год
НА ЗАОЧНОЕ ОТДЕЛЕНИЕ
(без отрыва от производства)
на базе 8—10 классов
на отделения:

технология молочных продуктов, машины и оборудование предприятий молочной промышленности, холодильно-компрессорные установки и машины.

Сроки обучения: на базе 8 классов — 4 года 6 месяцев, на базе 10 классов — 2 года 8 месяцев.

Прием заявлений ведется по 20 августа.

К заявлению прилагаются: документ об образовании, автобиография, медицинская справка (форма № 286), три фотокарточки размером 3х4 см, документ, подтверждающий место и стаж работы.

Вступительные экзамены проводятся с 20 августа по 1 сентября (II поток) на базе 8 классов — по русскому языку (диктант), математике (устно), на базе 10 классов на отделение технологии молочных продуктов — по химии (устно), литературе (сочинение) на другие отделения — по математике (устно) и литературе (сочинение).

Заявления направлять ПО АДРЕСУ: 659630, р.п. Алтайский Алтайского края. Молтехникум. Проезд до станции Бийск, а затем на автобусе до р. п. Алтайский.

БЮРО ПО ТРУДОУСТРОЙСТВУ
объявляет прием учащихся
НА КУРСЫ
по следующим специальностям:

машинист башенного крана, машинист мостового крана, машинист гусеничного и пневмоколесного крана, машинист автомобильного крана, машинист бульдозера, машинист автоскрепера, машинист экскаватора, машинист компрессора, электросварщик, монтажник железобетонных конструкций, штукатур, маляр, каменщик, плотник, столяр, слесарь, слесарь по сборке металлоконструкций.

Начало занятий — по мере комплектования групп.

Срок обучения — до 6 месяцев. За время обучения выплачивается стипендия в размере 76 рублей в месяц.

На курсы принимаются лица не моложе 18 лет, с образованием не ниже 8 классов.

По окончании курсов учащиеся обеспечиваются работой на стройках Главалтайстроя в Барнауле, в Новоалтайске и на ст. Заринская. Одиноким обеспечиваются общежитием.

* * *

АПТЕЧНОМУ УПРАВЛЕНИЮ
срочно требуются:

машинистки, старший экономист и старший ревизор в контрольно-ревизионный отдел, инженер в отдел капитального строительства и ремонта.

Обращаться: ул. Деповская, 34.

С 3 по 8 июля на ВДНХ края

производственное управление сельского хозяйства крайисполкома и краевое госплемобъединение

ПРОВОДЯТ ВЫСТАВКУ-СМОТР ПЛЕМЕННОГО КРУПНОГО РОГАТОГО СКОТА.

ВЫСТАВКОМ.

ТИПОГРАФИИ ИЗДАТЕЛЬСТВА «АЛТАЙСКАЯ ПРАВДА»
на временную работу срочно требуется квалифицированная МАШИНИСТКА; на постоянную работу — ГРУЗЧИКИ, РАЗМОТЧИК и ЗАРЯДЧИК бумаги, УЧЕНИК ТРАВИЛЬЩИКА, УБОРЩИЦА в цех.

Обращаться: ул. Короленко, 105, комн. 307. Тел. 3-23-95.

Наш адрес:
г. Барнаул,
ул. Короленко, 105.
Индекс — 656099.

Телефоны для справок:

Приемная — 3-33-69, секретариат — 3-35-13; отдел информации и спорта — 3-46-92 (заведующий), 3-37-17; писем и массовой работы — 3-54-12 (заведующий), 3-48-71, 3-28-14, 3-33-84; отдел объявлений— 3-37-88, 3-33-62; общественная приемная — 3-37-62.

Телефоны собственных корреспондентов: в Бийске —2-50-36; Алейске — 31-45; Рубцовске—92-25-57, 2-24-46; Камне-на-Оби — 2-17-58; Славгороде — 2-16-73; Благовещенске — 2-26-94; Тальменке — 9-25-08; Кулунде — 2-22-93.

Издательство «Алтайская правда» — 3-34-87.

Типография издательства «Алтайская правда» Алтайского крайкома КПСС.

АГ 02018. 50.300.
Заказ 5767.
Тираж 272.000 экз.