ПРОЛЕТАРИИ ВСЕХ СТРАН, СОЕДИНЯЙТЕСЬ!

АЛТАЙСКАЯ ПРАВДА

Орган Алтайского краевого комитета КПСС и краевого Совета народных депутатов

№ 145 (17481) • ВОСКРЕСЕНЬЕ, 24 ИЮНЯ 1979 ГОДА • Газета выходит с 12 августа 1917 г. • Цена 2 коп.

НЕБЫВАЛОЕ В ИСТОРИИ ПОКОЛЕНИЕ. Поколение, взлелеянное Страной Советов, поколение революционной эпохи. Поколение строителей коммунизма.

Обращаясь к представителям авангарда советской молодежи — комсомольцам, Леонид Ильич Брежнев сказал на XVIII съезде ВЛКСМ: «В целом коммунисты старшего поколения могут, я думаю, быть довольны советской молодежью наших дней. Она растет коммунистически убежденной, глубоко преданной делу партии, делу великого Ленина. Миллионы юношей и девушек показывают образцы мужества, стойкости, верности идеалам Октября. С большим энтузиазмом они работают всюду, где проходит фронт коммунистического строительства, активно борются за выполнение напряженных планов развития страны. Во всякое дело они вносят свой особый — романтический порыв и, я бы сказал, молодую окрыленность. За все это спасибо комсомолу, спасибо всем молодым людям Советской страны!»

Молодость страны — ее будущее. Наша Родина может быть спокойна за свой завтрашний день. Со всем энтузиазмом молодости юноши и девушки сегодня прокладывают магистраль века, добиваются трудовых рекордов.

КРЫЛЬЯ ЮНОСТИ

Мы вправе гордиться тем, что юность Алтая строит БАМ, возводит Коксохим, ведет рукотворную реку в Кулундинскую степь, дает станки, шины, тракторы, выращивает хлеб. Труд в нашей стране — потребность, и радость его — в творчестве. Вот как написал о своей работе член ЦК ВЛКСМ, механизатор колхоза «Путь к коммунизму» Завьяловского района Валерий Павлов: «Механизатору сегодня мало одного умения управлять машинами. Он должен быть настоящим творцом высоких урожаев. Современная техника требует глубоких профессиональных знаний, навыков, а земля — безграничной преданности».

ПО ТРУДУ И ЧЕСТЬ. Весной пятеро представителей молодежи Алтая удостоены премии Ленинского комсомола. Валерий Павлов. Иван Сергеев — слесарь-оператор птицефабрики. Николай Фоменко — один из лучших зерносушильщиков края, шеф-наставник. Лидия Вишневская — директор сельского Дома культуры: она сумела политико-воспитательную работу в поле и на фермах поставить так, что оказалась в одном ряду с передовиками производства. Григорий Неделько — отличный фрезеровщик и комсомольский вожак. В четвертый раз подряд товарищи избрали его секретарем цеховой комсомольской организации.

В движении за коммунистический труд в крае участвуют более 400 тысяч юношей и девушек. Что руководит ими? Прежде всего чувство сопричастности, присущее гражданину Страны Советов, чувство личной ответственности за все, что происходит вокруг. Огонь патриотизма, гражданская смелость юных — вот истоки и свершений, и начинаний.

«Комсомолец — отличник качества» — это движение родилось на заводе «Трансмаш». В феврале нынешнего года первые 80 молодых рабочих предприятия получили право выйти в отличники. «Задания юбилейного года — целинными темпами» — под этим лозунгом работают сейчас молодые механизаторы. А почин комсомольско-молодежной бригады Николая Коротких с Барнаульского станкостроительного завода «От юбилея ВЛКСМ к юбилею комсомола Алтая — не снижая темпов!» подхватила вся молодежь края. Со школьной скамьи на стройки города решили пойти 250 выпускников средних школ Барнаула, а десятиклассники Горняцкой средней школы Локтевского района призвали сверстников поехать на Всесоюзную ударную — Коксохим. Через несколько дней они получат аттестаты и начнут сдавать новый экзамен — на зрелость.

Не забыть, как сдавали его отцы и деды на огненных верстах гражданской, тяжелых дорогах Великой Отечественной, в буднях Магнитостроя и Днепрогэса, под ветрами и стужей целины. Они так и остались молоды духом — те, кто дошел с нами в сегодня, и те, кто не сумел...

МЫ НЕ КИЧИМСЯ ПАМЯТЬЮ, мы ею гордимся. В памяти — наши корни. В недавно опубликованном наброске В. Шукшина есть такие строки:

«И если слышать негромкий голос, зачитывающий имена погибших...

И разглядывать их фотографии — каждого названного в списке, то удивит и резанет по сердцу мысль: какие они были молодые!»

Их именами названы улицы, школы. Их имена звучат на поверках в солдатском строю. Они отдали свою юность ради нашей. И памятью своей, делами своими мы возвращаем долг.

Верность лучшим традициям — главнейшая черта нашей молодежи. Юношам и девушкам есть от кого принять эстафету. Недаром в стране, в крае так широко развито движение шефства-наставничества. В самый трудный момент молодому рабочему, строителю, механизатору, животноводу приходит на помощь старший товарищ. Совсем недавно в числе лучших механизаторов страны звездным вымпелом имени Гагарина были награждены мастера полеводства края, многие из них — опытные наставники. И глубоко символично: награды свои они отдали в подшефные школы — будущей смене.

Есть еще один признак, без которого облик поколения неполон: социалистический интернационализм. Посланцы Алтая трудятся в самых разных уголках континента. Их бескорыстная работа — во имя Родины, коммунистических идеалов. И знаменательно, что в честь Дня молодежи комсомольцы АТЗ вышли на субботник солидарности с Вьетнамом.

НЫНЕШНЕМУ ПОКОЛЕНИЮ ЮНЫХ — продолжать строительство нового общества. Поэтому так важно привить ему непоколебимую идейную убежденность, сформировать коммунистическое мировоззрение. Эти задачи поставлены в постановлении ЦК КПСС «О дальнейшем улучшении идеологической, политико-воспитательной работы». Постановление ЦК — это рассчитанная на многие годы линия формирования духовного облика советского человека. В комсомольских организациях края идет поиск форм, методов, направленных на выполнение задач, поставленных партией. Было, есть и будет для коммуниста, комсомольца нормой жизни — первому сделать шаг. Повести за собою товарищей. И дело, начатое отцами и дедами, довести до победы!

Кормозаготовитель! На зеленой жатве ТВОЯ НОРМА — РЕКОРД!

НЕ УПУСКАЙ БЛАГОПРИЯТНЫЕ СРОКИ!

Фоторепортаж

ТЕМПЫ РАСТУТ

ДНЕВНИК СТРАДЫ

ТАЛЬМЕНСКИЙ РАЙОН

Кормозаготовители колхоза имени Ленина сообщили редакции, что в горячую пору у них простаивает из-за отсутствия ножей самоходная косилка-измельчитель Е-280.

ПРЕСС-ЦЕНТР «АЛТАЙСКОЙ ПРАВДЫ» попросил разобраться с жалобой главного инженера райсельхозуправления П. С. САЛОГУБА. Побывав в этом хозяйстве, главный инженер ответил, что ножи заменены и сейчас агрегат запущен в работу.

КЛЮЧЕВСКИЙ РАЙОН

Орошаемое поле опытного хозяйства Кулундинской сельскохозяйственной опытной станции — одно из самых больших в Кулундинской степи. Оно занимает более 500 гектаров. Благодаря образцово организованному поливу здесь выращен хороший урожай многолетних трав и травяной смеси. Особенно отличны здесь посевы костра безостого. Сейчас коллектив ОПХ приступил к уборке выращенного урожая. Косовица трав ведется косилками-плющилками производства ГДР, отлично справляющимися даже с самым большим урожаем. Часть посевов убирается в хозяйстве на сено или сенаж, а другая — на зеленый корм.

ПРЕСС-ЦЕНТР АП на заготовке кормов

Высокие обязательства приняли кормозаготовители Комсомольской птицефабрики. Им предстоит выработать 1.800 тонн ценного витаминного корма — травяной муки. Сейчас они делают все возможное, чтобы успешно взять этот рубеж.

На фабрике давно отработана четкая система зеленого конвейера. Это обеспечивает работу АВМов сырьем до глубокой осени. Используя опыт ипатовских земледельцев, на фабрике создали кормодобывающий комплекс, в который входят звенья на косовице, перевозке массы и переработке ее на витаминный корм.

Умело организовать работу всех звеньев комплекса, следить за качеством корма — все это сейчас главная забота агронома фабрики Н. П. Ширшова. Успеху способствует широко развернутое среди кормозаготовителей социалистическое соревнование, продуманное применение мер морального и материального поощрения. За качеством продукции ежедневно следят и работники фабричной лаборатории.

С каждым днем растет на фабрике темп заготовки кормов. По 150 тонн зеленой массы ежесуточно поступает с полей и по 30 тонн высококачественного корма закладывается на хранение.

НА СНИМКАХ: главный агроном Н. П. Ширшов (в центре) с кормозаготовителями; на полях птицефабрики страда в разгаре.

Е. ДОЛГОВА, Г. САМОХВАЛ (фото).

Павловский район.

РЕЙД «АЛТАЙСКОЙ ПРАВДЫ»

ТЕРЯЮТ ВРЕМЯ

на заготовках кормов в Благовещенском районе, а значит — теряют их качество

Благовещенцы ежегодно с трудом набирают необходимое количество грубых и сочных кормов. Конечно, не так уж щедр на отдачу безводный луг Кулунды. Дело не только в этом. С трудом заготовленные корма почти никогда не являются твердой гарантией стабильного уровня продуктивности скота в районе. Вся суть в их качестве. Оно невысоко, и главным образом потому, что не научились благовещенцы по-хозяйски, правильно их заготавливать. Это стало уже плохой традицией — хозяйства района упускают лучшие сроки уборки трав.

За несколько дней до того, как писался этот материал, специалисты районного управления сельского хозяйства в один голос твердили: пора косить озимые, житняк, а там и другие травы уже подоспеют — каждый день промедления грозит потерей кормовых единиц на гектаре. Но... к зеленой жатве практически приступило пока что единственное хозяйство в районе — совхоз «Димитровский».

Здесь на полную мощность уже запустили гранулятор, косят озимь, делают гранулы, держат на полном рационе 8 тысяч ягнят и другой скот.

Димитровцы успели заготовить 800 центнеров гранул, но, как стало известно в последний момент, работы и здесь приостановлены. Не учли в совхозе такую «мелочь»: не убрали с территории кормоцеха прошлогоднюю солому, возникла угроза пожара, и соответствующие службы запретили работать.

А в большинстве других хозяйств не исправна сеноуборочная техника, не подготовлены кормоцехи, хотя, если судить по сводке, готовность их к сеноуборке в районе стопроцентная.

В совхозе «Таврический» развернули производство гранул, но... из прошлогоднего соломы, сена и концентратов. А в это время созревшие травы уже на корню теряют питательность. Потом, когда их скосят в валки, когда подберут и заскирдуют, они будут, пожалуй, равноценны по качеству прошлогоднему сену.

Аналогичная картина в совхозах «Суетский» и «Суворовский». В частности, суворовцы одними из первых в районе отрапортовали о готовности приступить к сеноуборочным работам, а когда пришло время, оказалось, что там еще на неделю, а то и больше хлопот с ремонтом косилок, жаток, другой сеноуборочной техники. В совхозе «Новый путь» техника отремонтирована своевременно, но уборку трав не могут начать из-за того, что не работает гранулятор. Не то, так другое!

Есть хозяйства, которым ничто по существу не мешает полным ходом вести уже заготовку сочных кормов, но их руководители и специалисты заняли никогда не оправдывавшую себя позицию выжидания: пусть подрастет травка, больше будет массы... Конечно, количество корма на гектаре — важный показатель для благовещенских и других степных хозяйств. Но какова будет эта «масса» и какова ее отдача — об этом, как и раньше, здесь мало кто задумывается.

Вот и получается: нужное количество кормов хоть и с трудом район набирает, а гарантии, что скот перезимует благополучно и не снизит продуктивности, нет. Уроки прошлых лет, выходит, ничему не научили.

А. ФРОЛОВ — зав. сельхозотделом районной газеты «Заветы Ленина», В. КРАЩЕНКО — корр. «Алтайской правды».

Благовещенский район.

Факт и комментарий

НА ЧТО РАССЧИТЫВАЮТ?

По данным крайстатуправления, Каменский, Ребрихинский и Табунский районы не заготовили еще ни одного центнера кормов. В чем дело? Мы задали этот вопрос руководителям районов. Вот их ответы.

Е. Е. ПАРФЕНОВ — первый секретарь Каменского горкома партии:

— Зеленая жатва у нас только начинается. Район заготовил 70 тонн витаминной травяной муки. Загранулировано 45 тонн. Первый сенаж закладывает совхоз «Рыбинский». В траншеях уже 80 тонн. Начали также косить на сено многолетние травы. В общем, там, где есть возможность, мы косим. С понедельника покос станет массовым.

В. А. ГРЕБЕНЬКОВ — второй секретарь Ребрихинского райкома партии:

— Нам необходимо скосить однолетние и многолетние травы на 19 тысячах гектаров. На сегодня косовица проведена на 75 гектарах. Получены первые 24 тонны витаминной травяной муки. Дело в том, что из 10 АВМ работают только 4. На остальные не хватает электроэнергии.

Н. К. ШТЫРЕВ — первый секретарь Табунского райкома партии:

— Фактически все хозяйства ведут сейчас кормозаготовки. Сенажа предстоит заложить 3.000 тонн. Пока не приступали. Будем строить траншеи, будем закладывать сенаж. Задание по сену — 18 тысяч тонн. Приступили пока только к косовице трав.

КОММЕНТАРИЙ КРАЙСЕЛЬХОЗУПРАВЛЕНИЯ (начальник отдела кормопроизводства К. А. СОКОЛОВ):

— Приведенные по районам цифры можно назвать сверхскромными. Ведь по существу прошла неделя, которая должна была стать для этих районов периодом усиленной работы. Однако этого не случилось. Всюду подошли костры — самая пора пускать их на все виды кормов. В Каменском и Ребрихинском районах сроки уборки озимки уже уходят. Цифры по витаминной муке говорят, что и здесь кормозаготовители проявляют нерасторопность. В Табунском районе часть траншей еще только будет построена, возникает вопрос: а когда же закладывать сенаж!

В целом ясно: в этих районах явно медлят с кормозаготовками. А на что рассчитывают!

НА ПОТОКЕ — ГРАНУЛЫ

Первые 120 центнеров гранул из витаминной травяной муки заготовила кормодобывающая бригада совхоза «Гуселетовский». Всего такого корма планируется запасти 30 тысяч центнеров — вдвое больше, чем имело хозяйство в прошлом году.

Скоро войдет в строй новый мощный цех по производству гранулированных кормов, а пока работа ведется на двух АВМ-0,65. Чтобы техника использовалась с полной нагрузкой, труд людей организован в две смены. Бригаду возглавляет вот уже не первый год мастер своего дела А. Кизь. Умелыми операторами сушильных агрегатов зарекомендовали себя А. Быстрицкий, Н. Гузь. Хорошо трудятся М. Ткачев, Т. Звонов, А. Ткачев, А. Гулько и другие, занятые на косовице и обслуживании кормоцеха.

Романовский район.

Отъезд товарища Л. И. Брежнева на отдых

22 июня Генеральный секретарь ЦК КПСС, Председатель Президиума Верховного Совета СССР Л. И. Брежнев отбыл на отдых.

Товарища Л. И. Брежнева провожали члены Политбюро ЦК КПСС, кандидаты в члены Политбюро ЦК КПСС, секретари ЦК КПСС, ответственные работники ЦК КПСС, Президиума Верховного Совета СССР, Совета Министров СССР.

(ТАСС).

ОБРАЩЕНИЕ

К ПРЕПОДАВАТЕЛЯМ, МАСТЕРАМ ПРОИЗВОДСТВЕННОГО ОБУЧЕНИЯ, ВОСПИТАТЕЛЯМ, ВСЕМ РАБОТНИКАМ ПРОФЕССИОНАЛЬНО-ТЕХНИЧЕСКОГО ОБРАЗОВАНИЯ, КОЛЛЕКТИВАМ БАЗОВЫХ ПРЕДПРИЯТИЙ

Дорогие товарищи!

Советский народ с огромным воодушевлением претворяет в жизнь решения XXV съезда Коммунистической партии Советского Союза. Успешное выполнение задач экономического, социально-политического и духовного развития социалистического общества — результат последовательного осуществления политики Коммунистической партии, самоотверженного труда рабочего класса, колхозного крестьянства, народной интеллигенции.

Работники государственной системы профессионально-технического образования, как и весь советский народ, горячо одобряют и единодушно поддерживают мудрую внутреннюю и внешнюю политику КПСС, многогранную и целеустремленную деятельность Центрального Комитета партии, Политбюро ЦК КПСС во главе с выдающимся политическим и государственным деятелем товарищем Леонидом Ильичом Брежневым.

Благодаря постоянной заботе партии и правительства о воспитании и обучении рабочей смены в нашей стране создана передовая в мире система профессионально-технического образования. Миллионы воспитанников училищ самоотверженно трудятся на важнейших участках коммунистического строительства, продолжают и приумножают славные традиции рабочего класса.

На Всесоюзном совещании работников профессионально-технического образования подведены итоги выполнения решений XXV съезда партии, постановления ЦК КПСС и Совета Министров СССР «О дальнейшем совершенствовании процесса обучения и воспитания учащихся системы профессионально-технического образования», всесторонне обсуждены актуальные проблемы улучшения подготовки квалифицированных рабочих для народного хозяйства.

(Окончание на 3-й стр.).

ПОПОЛНЕНИЕ РАБОЧЕГО КЛАССА

Обеспечение народного хозяйства страны квалифицированными рабочими кадрами — задача большой политической и народнохозяйственной важности. Вопросы дальнейшего улучшения подготовки и воспитания молодого пополнения рабочего класса и колхозного крестьянства обсуждены на Всесоюзном совещании работников государственной системы профессионально-технического образования в Москве. 22 июня оно завершило работу.

Сейчас в профтехучилищах страны наступил самый ответственный период — начались государственные экзамены. Те, кому вскоре предстоит встать к станкам, прокладывать борозды на полях, возводить новые города, пришли в этот день в Большой Кремлевский дворец. Под знаменем ветеранов труда в зал входят представители ударных отрядов выпускников ПТУ. Они получили направления на важнейшие объекты десятой пятилетки — БАМ, стройки Нечерноземья России, нефтяные и газовые промыслы Тюмени, олимпийские объекты Москвы.

Совещание выработало рекомендации, направленные на дальнейшее совершенствование системы профтехобразования.

Принято Обращение к преподавателям, мастерам производственного обучения, воспитателям, всем работникам профессионально-технического образования, коллективам базовых предприятий.

В письме Центральному Комитету КПСС, Президиуму Верховного Совета СССР, Совету Министров СССР, товарищу Л. И. Брежневу участники совещания заверили, что приложат все силы для дальнейшего улучшения качества подготовки молодых рабочих, внесут свой вклад в дело коммунистического строительства.

(ТАСС).

Сегодня — День советской молодежи

За четыре года пятилетки выпустить сверх плана товарной продукции и реализовать ее на сумму 927 тысяч рублей — такое обязательство взял коллектив Горно-Алтайской ткацкой фабрики и успешно трудится над его выполнением. В авангарде соревнующихся и молодая мотальщица Наташа Новикова, которую вы видите на снимке. Наташа — комсомолка, одна из активных участниц фабричной художественной самодеятельности.

Фото И. Сязина.

СПЕЦИАЛЬНЫЙ ВЫПУСК ДЛЯ МОЛОДЕЖИ

«ЭСТАФЕТА»

СМОТРИТЕ НА 2-й СТР. ГАЗЕТЫ.

ЭСТАФЕТА

Сегодня—День советской молодежи

- ВСТУПАЯ НА ТРУДОВУЮ ВАХТУ
- ЖИТЬ ИНТЕРЕСАМИ КОЛЛЕКТИВА
- ЭТА ТРУДНАЯ СЧАСТЛИВАЯ СЕССИЯ

Кандидатский стаж Орасхана Жанабекова

— Вот что, сынок, — сказал Ораз Тутеевич, — возвращайся-ка в Топольное. И, подумав, добавил: — Пойдешь ко мне в отару чабаном.

Никак не мог примириться старый Ораз с тем, что сын после службы в армии уехал в город. Да и сам Орасхан понимал это. Его, сельского жителя, привыкшего и полюбившего с детства степь, чабанскую работу, тянуло домой.

Разговор с отцом происходил летом 1976 года. Принял Орасхан отару. Правда, и чабанская работа, и люди — все знакомо. Еще до службы в армии после окончания школы начинал работать в Тополинском отделении совхоза «Южный».

— Если уж быть настоящим чабаном, — посоветовал отец сыну, — то начинать надо на маточной отаре. Во время ягнения овец тут и проходят настоящую науку.

Дружный коллектив чабанов сложился в Тополинском отделении. В настоящую трудовую семью вошел Орасхан.

—У нас есть у кого учиться жизни и труду,—говорит Орасхан. — Например, партгрупорг ОТФ, член парткома совхоза З. Айтпаев. Для нас он является примером добросовестного отношения к порученному делу. Но я учусь у него и чуткости, человеческому такту, умению работать с людьми.

На ОТФ крепкое партийное ядро. З. Айтпаев, А. Килишбеков, Н. Пономарев и другие — мастера своего дела, принципиальные партийцы, они оказали на Орасхана самое сильное влияние.

— Решил я стать коммунистом, чтобы, как они, быть настоящим человеком, жить интересами коллектива, — обратился он к секретарю партийной организации Д. М. Першину,— прошу рассказать, как мне подготовиться для вступления кандидатом в члены КПСС.

Такое решение Орасхана для Дмитрия Михайловича не было неожиданным. Давно он присматривался к этому общительному по натуре парню, успевающему одновременно и хорошо ухаживать за отарой овец, и выступать в художественной самодеятельности отделения. Например, в творческом отчете Тополинский сельский Дом культуры занял первое место в районе. Коронным номером самодеятельности был казахский дуэт Орасхана с женой Фатимой. А на работе комсомолец Жанабеков в часы досуга разворачивал газету и рассказывал чабанам о событиях внутренней и международной жизни, о передовом опыте в овцеводстве и задачах коллектива по выполнению принятых обязательств.

Надо сказать, из-за недостатка кормов неблагоприятно сложилась прошлогодняя зима для животноводов отделения. Но даже в этих условиях тогда получили молодняк и выполнили план производства шерсти. По отаре Жанабековых настриг шерсти на овцу составил шесть килограммов. Это неплохой результат.

Трудности прошлого года не поколебали чабанский коллектив. По 115 ягнят на сто овцематок и 6,5 килограмма шерсти с овцы обязались они получить в четвертом году пятилетки. Для этого есть все условия, но главное — отношение людей: чабаны и сакманщики делают все для того, чтобы выполнить принятые обязательства.

Во всех кошарах для чабанов и сакманщиц хорошо оборудованы бытовые комнаты. Здесь тоже есть инициатива Орасхана Жанабекова. Народные контролеры фермы поставили своей целью создать хороший быт животноводам. И добились своего. В бытовках занавески на окнах, цветные клеенки на столах и чистая посуда создают здесь домашний уют.

Являясь агитатором производственного участка и членом поста народного контроля овцефермы, кандидат в члены КПСС Орасхан Жанабеков во время подготовки к выборам в Верховный Совет СССР получил дополнение к своему поручению — десятидворку на селе. Поработал на совесть, выполнил поручение парткома.

И вот партийное собрание.

— Хороший чабан, любящий свое дело, — первым взял слово З. Айтпаев. — Будет из него настоящий коммунист.

Поднялся секретарь парткома Д. М. Першин.

— За время прохождения кандидатского стажа Орасхан Жанабеков стал мастером животноводства первого класса. Орасхан — один из лучших агитаторов отделения, народный контролер, участник художественной самодеятельности. Считаю, он успешно прошел кандидатский стаж, и предлагаю принять Орасхана Оразовича Жанабекова из кандидатов в члены КПСС.

Приняли единогласно.

В. БУГАЕВ.

Угловский район.

Алтай строит БАМ

УДАРНАЯ ПОРА

- ПОЕЗД ИДЕТ ОТ УРГАЛА ДО КОМСОМОЛЬСКА-НА-АМУРЕ: НОВЫЕ СОТНИ КИЛОМЕТРОВ ВОСТОЧНОГО УЧАСТКА МАГИСТРАЛИ ДЕЙСТВУЮТ!
- ПРАЗДНИК НА СТАНЦИИ ЭВОРОН.
- КОЛЛЕКТИВ СМП ГЛАВАЛТАЙСТРОЯ — НАКАНУНЕ БОЛЬШИХ ДЕЛ.

ЗА НЕСКОЛЬКО ДЕСЯТКОВ КИЛОМЕТРОВ до Биробиджана от магистрали Москва—Владивосток уходит круто и довольно далеко на север железнодорожная ветка. Она кончается у верхних притоков реки Буреи — Ургала и Чекдомына, там, где в окружении гор сгруппировались поселки лесозаготовителей, промысловиков, рудных и приисковых дел мастеров. Эта дорога действует давно. И вот только сейчас она перестала быть тупиковой: со стороны Эворона, Березовки, Амгуни подошла к станции Ургал новая колея. Подошла трудно— через тайгу, бурные реки, топкие долины... Образовалась готовая часть довольно большого отрезка Восточного участка БАМа, а стало быть, и гигантское сплошное железнодорожное кольцо Хабаровск — Ургал — Комсомольск-на-Амуре — Хабаровск.

Дальневосточники, дислоцированный в Чегдомыне главный штаб генподрядчика Восточного участка, давно готовились к вводу в эксплуатацию дороги Ургал—Комсомольск-на-Амуре. Об этом событии, как об очень близком, я слышал еще прошлой осенью в Хабаровске и Эворене. И вот оно свершается.

..Станция Эворон. Воскресенье. Еще задолго до полудня у старого вокзала скопилось множество празднично одетых и празднично настроенных людей. Местных, наших земляков, приезжих из райцентра — Солнечного.

— Вышли из Березовки!

Этот возглас человека, дежурившего у телефона, никто не пропустил мимо ушей. И не было никого, кто бы время от времени не поглядывал в сторону запада. И вот оттуда, из чащобы, донесся звук тепловозной сирены. К перрону подошел литерный поезд, первым открывавший сквозное движение от Ургала до Комсомольска. Музыка, цветы, улыбки, приветствия..

И от имени посланцев нашего края прозвучит: «Слова «Алтай строит БАМ» стали привычными и для нас, и для всех дальневосточников, что работают бок о бок с нами. Мы гордимся своим участием в этой грандиозной стройке, причастностью к ней всего нашего края... На Алтае никогда не было избытка рабочих рук, а сейчас недостаток их чувствуется острее, чем когда-либо. Тем не менее краевые партийная и комсомольская организации сочли долгом сделать вклад в стройку БАМа. Гордимся, что выбор пал на нас...

Открытие движения поездов на участке Ургал—Комсомольск-на-Амуре является важным событием. Но впереди — непочатый край забот и дел. И мы заверяем своих дальневосточных друзей, что исполним свой долг до конца. Наша эворонская стройка стала делом чести не только коллектива СМП, а и всего Алтая. Он будет светел и красив, Эворон. Мы это обещаем...».

Да, все это произойдет ровно через неделю. Но наш репортаж анонсом тем не менее документален. Ибо событие отлично подготовлено всем ходом дела. 1 июля будет заложен камень на привокзальной площади — рядом с тем местом, где руками наших алтайбамовцев поднимется белокаменное здание вокзала.

...Ну, а как у тебя рабочие дела сегодня, Алтай-БАМ? В последние месяцы он не мог выполнять некоторые виды работ. Но со всей энергией молодости брался за другие, тоже обязательные. И, конечно же, строил объекты своей базы. А пройдет неделя-другая, может, всего несколько дней — и начнется форсированное наверстывание: из Барнаула поступит тяжелый экскаватор, следом — башенный кран. Как раз то, чего отчаянно не хватало. И временно не было возможности послать: в Барнауле-то не хотели давать Алтай-БАМу изрядно поработавшую уже технику. В начале июня отправлены в Эворон подъемник, две станции для разогрева и подачи битума, растворомешалка, бетономешалка и т. д. А еще несколько раньше — малый (четвертькубометровый) экскаватор, бурильно-крановая машина (она делает отверстия под опоры и ставит опоры)...

На Алтай-БАМе наступает ударная пора строительства проектных объектов — тех, что образуют новый Эворон.

И. ПРИЛИПЧЕНКО.

ОТРЯД БЕРЕТ МАСТЕРОК

На трудовом счету бойцов краевого студенческого строительного отряда «Алтай — десятки миллионов рублей освоенных капиталовложений, сотни километров проложенных дорог, корпуса животноводческих комплексов, школ, жилых домов.

Стройотрядовцы готовятся заступить на новую трудовую вахту.

Мы попросили командира краевого сводного отряда Геннадия Михайлова и комиссара Валерия Демидова ответить на наши вопросы:

— Пожалуйста, для начала — несколько слов о составе сводного отряда и намеченном распределении сил.

— Более 6 тысяч студентов вузов и техникумов будут трудиться в отрядах строительного направления в районах края. Среди важных строительных объектов нынешнего года — Коксохим, Кулундинский канал, элеватор в Камне-на-Оби, Озерский свинокомплекс, Сибирская птицефабрика в Цаплино, Алейская оросительная система.

Часть студентов останется на вузовских стройках. Правда, городские строительные организации порой используют студентов по собственному усмотрению по принципу «где горит». Вот и в этом году барнаульские строительные управления № 8, 9 и 45 заранее планируют «задействовать» университетские строительные отряды в соответствии со своими производственными нуждами, хотя для каждого из трех отрядов предусмотрен серьезный объект: пристройка к главному корпусу, столовая, общежитие.

— Что нового в организации отрядов нестроительного направления?

— Как и в прошлые годы, будут обслуживать поезда дальнего следования проводники «Голубой стрелы»—студенты политехнического и педагогического институтов, техникумов советской торговли, учетно-кредитного, кооперативного, экономического, медицинского училища.

Сельскохозяйственные отряды представлены в двух формах: тысяча студентов будет трудиться на уборке овощей и фруктов в Кабардино-Балкарии и Чечено-Ингушетии. Остальные бойцы примут участие в осенних сельскохозяйственных работах.

Раньше подготовка сельхозотрядов шла через администрацию учебных заведений. Подготовительного периода практически не было, что не могло не сказаться на их сплоченности и организованности, а значит, и на результатах работы. В этом году работе с сельхозотрядами уделялось особое внимание. Отлажена их структура, повысился уровень общественно-политической подготовки.

Студенты - старшекурсники Алтайского медицинского института охотно идут в специализированные медицинские отряды. Крайздрав заранее определяет место их дислокации в соответствии с направлением специализации студентов и потребностями районов в специалистах данного профиля. В состав медотрядов обязательно включается научный руководитель — опытный, квалифицированный преподаватель. Под его руководством студенты проводят осмотры животноводов и механизаторов, выписывают направления в районные больницы, ведут санитарно-просветительную и профилактическую работу.

В августе начнут работу механизаторы — студенты Алтайского сельскохозяйственного института и индустриально-педагогического техникума. Их с нетерпением ждут в совхозе «Комсомольский», учхозе «Пригородный», в хозяйствах Троицкого района.

Прошлым летом мехотрядовцы намолотили первый миллион пудов. В этом году с них — особый спрос. Ведь деятельность всего сводного отряда проходит под девизом верности традициям первоцелинников.

— Не могли бы Вы назвать «особые приметы» трудового семестра-79?

— Конечно же, они определяются тем обстоятельством, что этот год объявлен Международным годом ребенка.

Стройотрядовцы «Алтая» включаются во всесоюзную трудовую операцию «Пусть всегда будет солнце». Операция предполагает участие в строительстве детских учреждений, шефскую помощь школам, организацию пионерских лагерей-спутников, проведение оздоровительных мероприятий с детьми школьного возраста, организацию спортивных секций, строительство детских игровых площадок и сказочных городков.

Уже в ходе подготовительного периода проведен своеобразный трудовой десант, посвященный Дню защиты детей, инициаторами которого стали бойцы студенческого стройотряда «Глория» Барнаульского пединститута.

В апреле этого года в Алма-Ате состоялся съезд студенческих строительных отрядов. Он поставил задачу организовать шефство студенческих стройотрядов над трудовыми объединениями школьников.

В связи с решением съезда отряды, выезжающие в районы, закреплены за ученическими производственными бригадами.

— Каков предстоящий объем производственной работы?

— Краевому студенческому отряду в этом году предстоит освоить рекордную сумму капиталовложений — 15 миллионов рублей. Одно из важных направлений стройотрядовского движения этого года — «Пусковые объекты — в строй действующих». Значит, работать надо как можно производительнее.

— ...Но вместе с тем — и качественно?

— Конечно, ведь именно на Алтае родилось, ставшее всесоюзным, движение «Студенческим объектам — комсомольский Знак качества». Точный адрес и время этого события: каменский отряд мединститута, год 1976. Здесь организован первый штаб качества.

С тех пор краевой, районные и линейные штабы качества организуют соревнование за высокий уровень работы, направляют деятельность постов «Комсомольского прожектора», заботятся о действенности и гласности этого соревнования. Условия присуждения студенческого Знака качества: общая отличная оценка государственной приемной комиссии, высокий средний балл качества по каждой из строительных операций—фундамент, кладка, отделочные работы и т. д. Одним из важных показателей является коэффициент качества производительности, куда входит масса показателей, например: внедрение новых методов труда, количество и эффективность рацпредложений, экономия, производственная дисциплина.

В 1976 году почетного знака удостоены только 9 студенческих объектов. В 1977 году их было уже 35, а в 1978 — 40. Надеемся, что и в этом году их число возрастет.

— Конечно, деятельность строительных отрядов не ограничивается одной производственной стороной...

— Из года в год у нас укрепляется традиция трудовых десантов. Это — форма активной шефской помощи, оказываемой безвозмездно. Вот пример: весной 1977 года в селе Дресвянка Каменского района сгорела школа. Бригада плотников к середине августа едва закончила возведение сруба. Сельчане обратились за помощью к студентам. К сентябрю десантники выполнили объем работ, который строители планировали закончить... к Новому году. Следующим летом этот же десант работал на строительстве спального корпуса вспомогательной школы-интерната по соседству с новой школой.

— Слово «десант» активно вошло в стройотрядовский словарь. Трудовой десант. Агитдесант...

— В этом году проводится второй этап операции «Память», посвященный 60-летию алтайского комсомола. Ее первый этап включал поиск материалов о первых комячейках. В состав строительных отрядов зачислены почетные бойцы—погибшие герои-комсомольцы. В прошлом году их зарплата перечислялась в фонд строительства мемориального комплекса комсомольской славы в Барнауле. Теперь поисковые группы стройотрядовцев должны помочь восстановить историю деятельности комсомольских организаций Алтая со времени освобождения от колчаковщины до освоения целины.

— Трудно представить себе студента без чувства юмора, вечер у костра — без гитары, стройотряд — без агитбригады.

— Все не так просто. Дело в том, что до последнего времени большинство агитбригад мало соответствовало своему названию. Их выступления чаще всего были обычными концертными программами. Вот уже несколько лет мы стремимся направить деятельность агитбригад в пропагандистское русло. И надо сказать, что последний смотр агитбригад показал кое-какие сдвиги.

Тематическая направленность агитпрограмм позволила сделать их более содержательными. Вместе с тем каждая из предложенных тем достаточно обширна, оставляет простор фантазии и юмору.

Целенаправленную работу с агитбригадами тормозит большая нехватка профессиональных руководителей. Факультеты общественных профессий дают студентам кое-какие исполнительские навыки, но плохо готовят организаторов самодеятельности.

Беседу вела
О. ГРАКОВА.

Пройдут считанные дни — тысячи студентов наденут зеленые куртки бойцов ССО. Сводный краевой отряд «Алтай» уже не однажды показал высокую боеспособность на трудовом и общественно-политическом фронте.

Пожелаем ему новых успехов!

Подарок празднику

Комсомольско - молодежная бригада фрезеровщиков из второго цеха — лучшая на аппаратурно-механическом заводе и одна из передовых в Железнодорожном районе. Постоянно перевыполняя норму, коллектив идет со значительным опережением трудового графика. **ПРИМЕР В СОРЕВНОВАНИИ ПОДАЕТ ГРУП-КОМСОРГ БРИГАДЫ ВЛАДИМИР ДАНИ. НАКАНУНЕ ДНЯ СОВЕТСКОЙ МОЛОДЕЖИ ОН СООБЩИЛ О ВЫПОЛНЕНИИ ЛИЧНОЙ ПЯТИЛЕТКИ.**

* * *

В совхозе «Кедровский» Ельцовского района молодежь с успехом трудится на всех участках производства. Молодой механизатор Геннадий Баранов, выполнивший пятилетнее задание по выработке еще в начале этого года, сейчас возглавил ударное комсомольско-молодежное звено на заготовке сена. **ТРУДОВОЙ ПОДАРОК МОЛОДЕЖНОМУ ПРАЗДНИКУ ПРИГОТОВИЛА И КОМСОМОЛКА АЛЕКСАНДРА ОМЕЛЕМЧУК. НАДОИЛ ОТ СВОЕЙ ГРУППЫ КОРОВ ТАКОЕ КОЛИЧЕСТВО МОЛОКА, КОТОРОЕ НА ЧЕТВЕРТЬ ПРЕВЫШАЕТ ПОЛУГОДОВОЕ ПЛАНОВОЕ ЗАДАНИЕ.**

* * *

Комсомолка Людмила Хребтуля в объединении «Барнаулгорпарикмахерские» трудится всего три года. Но уже за это время она в совершенстве овладела профессией мастера-модельера, получила первый класс квалификации. **НА НЫНЕШНЕМ КРАЕВОМ КОНКУРСЕ, ПРОВЕДЕННОМ РОВНО МЕСЯЦ НАЗАД В КАМНЕ, ЛЮДА ЗАНЯЛА ПРИЗОВОЕ ВТОРОЕ МЕСТО.** Недавно ее пригласили работать в учебную лабораторию объединения — преподносить уроки мастерства новичкам.

* * *

Младший научный сотрудник Западно-Сибирской овощекартофельной селекционной опытной станции, молодой коммунист Вячеслав Булгаков несколько лет исследовал важную для хозяйств края тему — режим орошения овощных культур в условиях Западной Сибири. **СЕЙЧАС МОЛОДОЙ УЧЕНЫЙ ЗАВЕРШИЛ РАБОТУ НАД КАНДИДАТСКОЙ ДИССЕРТАЦИЕЙ, И НА ДНЯХ ОНА БУДЕТ ПРЕДСТАВЛЕНА НА РАССМОТРЕНИЕ УЧЕНОГО СОВЕТА.**

* * *

СТУДЕНЧЕСКИЙ СТРОИТЕЛЬНЫЙ СЕЗОН ОТКРЫТ! ВЫЕХАЛИ К МЕСТАМ ДИСЛОКАЦИИ ДВА ОТРЯДА БАРНАУЛЬСКОГО СТРОИТЕЛЬНОГО ТЕХНИКУМА. Они возведут больницу на 100 мест в районном центре Баево, построят цех для ремонта комбайнов и другие объекты в совхозе «Ситниковский» этого же района. Всего этим летом 160 студенческих строительных отрядов освоят на сельских стройках края около 15 миллионов рублей.

* * *

Учеба и труд рядом идут у молодежи Алтайского вагоностроительного завода. В комсомольско-молодежной бригаде Светланы Араповой из инструментального цеха все восемь человек имеют среднее образование или учатся в техникумах, а сама бригадир — в институте. **КАЖДЫЙ В КОЛЛЕКТИВЕ — УДАРНИК КОММУНИСТИЧЕСКОГО ТРУДА, СОЕДИНЯЕТ ВЫСОКУЮ ВЫРАБОТКУ С ОТЛИЧНЫМ КАЧЕСТВОМ.** К примеру, Михаил Вилкин, групкомсорг бригады, план последнего месяца выполнил на 124 процента, причем с первого предъявления сдал 99 процентов продукции.

* * *

Почти по 11 килограммов молока от каждой коровы получает за день доярка Дубровинского отделения совхоза «Романовский» комсомолка Вера Романенко. **ПЛАН ВТОРОГО КВАРТАЛА ОНА УЖЕ ПЕРЕВЫПОЛНИЛА.**

Воскресный фоторепортаж

ВСЕМ—СЧАСТЛИВЫЕ БИЛЕТЫ

СЕССИЯ... Какого студента это слово оставит равнодушным, не заставит вспомнить бессонные ночи, придирчивых экзаменаторов, их коварные вопросы, свои удачные (или не очень) ответы. В сессию студент строг и серьезен. Он старается не ходить в кино, забывает посмотреть любимую телепередачу, прочитать интересную книгу. Нет времени. Сессия...

В институте культуры тоже пора экзаменов. Но пройдите по его коридорам и, кроме склонившихся над конспектами студентов, вы увидите девчат в веселых костюмах ансамбля русской пляски, и склонившихся над инструментами музыкантов в строгом, академическом платье. А из аудиторий доносится шутливое треньканье балалайки, задушевное пение баяна, частый перестук каблуков.

Это тоже серьезно. Это тоже экзамены. Будущие специалисты в области культуры, в институтских дипломах которых будет написано «руководитель танцевального коллектива», «руководитель народных оркестров», «руководитель самодеятельного хора», держат испытание по специальности. А будущая профессия требует знания своих секретов, тонкостей. Вот почему в институт культуры сессия пришла в ярких сарафанах, сафьяновых сапожках, в сопровождении музыки и танцев.

Но сессия — все равно испытание. Трудное, ответственное. В особом положении — выпускники. Они впервые получат дипломы АГИК.

В нынешнем году Алтайский государственный институт культуры произведет первый выпуск специалистов. В сельские и городские Дома культуры, клубы, библиотеки отправятся около двухсот выпускников самого молодого вуза края.

Нужда в них велика. Как нам сказали в парткоме института, на Алтае в области культуры работает всего 30 (!) человек со специальным высшим образованием. Это полтора процента от общего числа культпросветчиков края. В библиотечном деле положение не намного получше.

...Библиотечный факультет. Государственный экзамен по организации и управлению библиотечным делом сдает Надежда Лупина (на снимке внизу).

Четкий, уверенный ответ. Прекрасно владеет материалом.

Ее знаниям будет найдено хорошее применение в Тальменской районной библиотеке, куда Надя получила распределение на должность методиста.

Так же успешно сдали экзамены и будущие руководители самодеятельных оркестров народных инструментов (на снимке слева направо) — Т. Качаева, А. Четвериков, В. Моисеева, А. Субочева. У них хорошее настроение. Им тоже достался счастливый билет. Студенты знают: именно такие билеты достаются тем, кто прекрасно подготовлен.

В АГИКе становится традицией хорошо учиться. Так, в зимнюю сессию успеваемость была почти 95 процентов. Таким образом, почти всем «достаются» счастливые билеты. Значит, на Алтае будет больше отлично подготовленных молодых, энергичных энтузиастов культуры.

А пока они сдают экзамены. Сессия. Трудная пора. Счастливая.

В. ОВЧИННИКОВ,
А. ПАВЛУШКИН (фото).

На снимке справа: танцуют будущие хореографы.

ЗНАТНОМУ МЕХАНИЗАТОРУ СОВХОЗА «КОСИХИНСКИЙ» КОСИХИНСКОГО РАЙОНА, ГЕРОЮ СОЦИАЛИСТИЧЕСКОГО ТРУДА ВЛАДИМИРУ НИКОЛАЕВИЧУ МЕРЗЛИКИНУ, МОЕМУ ОДНОФАМИЛЬЦУ, ПОСВЯЩАЕТСЯ.

Леонид МЕРЗЛИКИН

ХЛЕБ

Заалеет восход
Над поселком Восход,
Голубой «Беларусь»
Голос свой подает.
Перелески, холмы,
Тихой речки петля,
Синь небес, и поля,
И поля, и поля...
Хлеб — основа всему,
Это знает любой.
«Беларусь» от дороги
Рванулся, как в бой.
Пыль—картечью в лицо,
Ветер свищет в висок.
А земля—хоть бери
Да и мажь на кусок.
Напиталась дождями,
Жирна и тепла,
Зиму долгую
Зерен отменных ждала.
Кукурузы зерно
И пшеницы зерно,
Им на разных полях
Прорасти суждено.
Но отныне одна
У них будет судьба:
Кукуруза взойдет,
Забушуют хлеба.
Только все это будет,
Конечно, не вдруг.
От горячего сердца
И любящих рук
Получили заботу они
И тепло,
Чтобы каждое к солнцу
Тянулось, росло.
Впереди еще много
Труда и хлопот,
Но не выест глаза
Ни роса и ни пот.
Потому как роса —
Неземная краса,
Потому как он, пот, —
От державных работ.
Откачаются ливни,
Отпыхает зной.
Кукуруза — стеной!
И пшеница — стеной!
И куда ни посмотришь—
Поля и поля...
Расцветай и цвети,
Наша матерь-Земля!

Здравствуй, лето пионерское!

Более 600 школьников Егорьевского района проведут нынешним летом каникулы в своем пионерском лагере «Старт», который расположен на живописном берегу озера Горькое-Перешеечное.

К услугам ребят уютные помещения, хорошо оборудованные игровые площадки и пляжи. Школьники побывают в увлекательных экскурсиях. Вожатыми и воспитателями у них — учителя районных школ.

Первыми хозяевами «Старта» стали 195 детей тружеников колхозов «Сибирь», «Лебяжье», «Октябрь» и имени Фрунзе, рабочих и служащих райцентра.

В зеленой зоне района в нынешнем году взвились флаги десяти пионерских лагерей и дач. Кроме детей из Егорьевского района, они примут в эти дни более 2 тысяч школьников Рубцовска.

В. ЛЫСЕНКО,
радиоорганизатор.

Егорьевский район.

ЗДРАВСТВУЙ, КОМЕДИЯ!

Гастроли-79

1 июля в Барнауле начинаются гастроли Ленинградского государственного академического театра комедии. Мы впервые встречаемся со зрителями города Барнаула и с волнением ждем этой встречи.

Осенью 1979 года наш театр будет отмечать свой 50-летний юбилей, поэтому гастрольное лето в этом сезоне является особенно ответственным для нас.

За это время театр покажет 13 спектаклей. Современный репертуар представлен пьесами: «Этот милый старый дом» А. Арбузова, «Характеры» В. Шукшина, «Незнакомец» Л. Зорина, «Допрос» С. Родионова, «Родственники» Э. Брагинского, Э. Рязанова, «Да здравствует король!» Вл. Полякова, «Неравный брак» и «Ход конем» Б. Рацера и В. Константинова.

Спектакли, созданные театром на материале современных советских пьес, — разные, и рассчитаны они на разного зрителя.

Спектакль «Родственники» поставлен П. Н. Фоменко. Режиссерская фантазия преодолевает некоторую схематичность, однозначность в обрисовке характеров, которая существует в пьесе. Спектакль насыщен музыкой, пронизан лиричностью, что дает возможность укрупнить характеры людей и ситуации. В центре спектакля — своеобразный «герой нашего времени» Буров, директор рыбного магазина, который, не нарушая уголовного кодекса, игнорирует моральный.

Московский режиссер Р. Г. Виктюк поставил спектакль «Незнакомец». Режиссер перевел комедию в гротесковый план, заострил театральное решение, и все это при живых человеческих чувствах в отношениях дало возможность создать узнаваемые, многозначные характеры людей и ситуации.

В спектакле «Да здравствует король!» (режиссер—В. С. Голиков) рассказывается невероятная история о том, как скромный московский бухгалтер Степан Петрович Нептицын стал королем Степаном I на фантастическом острове Бумбурдиль.

Так же непритязательны водевиль «Ход конем» и комедия «Неравный брак». «Ход конем» поставил артист нашего театра з. а. РСФСР Л. И. Лемке. Откровенная развлекательность драматургического материала не помешала артистам раскрыть свои возможности с учетом комедийного дарования и вкуса.

«Неравный брак» поставлен А. Л. Мадиевским. Спектакль развлекательный, не претендующий на решение социально значимых проблем, тем более, что проблема «неравных браков» не является сегодня животрепещущей.

Спектакль «Характеры» поставил белорусский режиссер В. Н. Раевский. Он стремился сделать спектакль, в котором бы сильно и ярко выразились поиски нравственного идеала, смысла жизни, истинной доброты и мудрости, так свойственные многим героям шукшинских рассказов.

«Допрос» — это редкий сплав комедии и детектива. От детектива — напряженность, острота поворотов сюжета; от комедии — способ раскрытия характеров, юмор. Спектакль поставлен ленинградским режиссером И. Р. Штокбантом.

Советская классика на сцене нашего театра представлена на гастролях спектаклем «Баня» В. Маяковского. Постановка осуществлена ленинградским режиссером А. А. Белинским к 60-летию Великой Октябрьской революции. Ведется острый и серьезный разговор о том, что еще мешает и тормозит развитие нашего общества: о бюрократизме, подхалимаже, моральном уродстве. Режиссер включил в спектакль стихи В. Маяковского, написанные поэтом в 20—30 годы. Эти поэтические отступления дали возможность театру по-новому прочитать пьесу и подчеркнуть позитивные силы нашего времени.

Зарубежная классика представлена у нас комедией Э. Ростана «Романтики», трагикомедией Жана Жироду «Троянской войны не будет», трагикомедией Э. де Филиппо «Цилиндр» и комедией-фарсом «Сваха» Торнтона Уайлдера. Художественный уровень этих произведений с полным основанием позволяет причислить их к классике мировой драматургии. В этих спектаклях заняты народные артисты РСФСР Е. В. Юнгер, В. В. Усков, заслуженные артисты В. А. Карпова, Л. И. Лемке, А. В. Савостьянов и другие.

Мы надеемся, что гастроли дадут достаточно ясное представление о сегодняшнем дне академического театра комедии и что наш театр окажется близким и интересным зрителю вашего города.

Е. ЛЕШКОВ,
директор театра.

ОБРАЩЕНИЕ

К ПРЕПОДАВАТЕЛЯМ, МАСТЕРАМ ПРОИЗВОДСТВЕННОГО ОБУЧЕНИЯ, ВОСПИТАТЕЛЯМ, ВСЕМ РАБОТНИКАМ ПРОФЕССИОНАЛЬНО-ТЕХНИЧЕСКОГО ОБРАЗОВАНИЯ, КОЛЛЕКТИВАМ БАЗОВЫХ ПРЕДПРИЯТИЙ

(Окончание. Начало на 1-й стр.).

За истекшие три года десятой пятилетки проведена определенная работа по обновлению содержания обучения. Введены новые учебные планы и программы для средних профтехучилищ. Совершенствуются формы и методы обучения, повышается качество учебно-воспитательного процесса в учебных заведениях, укрепляется их учебно-материальная база. Непрерывно растет число средних профессионально-технических училищ — ведущих учебных заведений профтехобразования, а также технических училищ, увеличивается выпуск рабочих высокой квалификации и широкого профиля. Выполнен план подготовки квалифицированных рабочих.

Вместе с тем мы отдаем себе отчет в том, что имеются недостатки и упущения в учебно-воспитательной работе среди учащихся. Педагогические коллективы отдельных училищ не добились единства обучения и воспитания, не уделяют должного внимания организации работы во внеучебное время. Не выполняются планы строительства училищ.

Всесоюзное совещание призывает всех работников профессионально-технического образования, педагогические коллективы, комсомольские и профсоюзные организации училищ направить свои усилия на успешное выполнение заданий пятилетки, более полное удовлетворение потребностей народного хозяйства в квалифицированных рабочих кадрах.

В постановлении ЦК КПСС «О дальнейшем улучшении идеологической, политико-воспитательной работы» перед нами поставлены важные задачи. Руководители училищ, преподаватели, мастера производственного обучения должны быть всегда на уровне требований жизни, непрерывно совершенствовать учебно-воспитательную работу, добиваться органического единства учебного и воспитательного процессов, формировать у учащихся марксистско-ленинское мировоззрение, высокие морально-политические качества, коммунистическое отношение к труду и общественной собственности, воспитывать их в духе советского патриотизма и пролетарского интернационализма, непримиримости к буржуазной идеологии и морали.

В формировании нового человека, всесторонне, гармонически развитой личности, особое место принадлежит усвоению марксистско-ленинской теории, воспитанию учащихся на великом примере жизни и деятельности В. И. Ленина, революционных, боевых и трудовых традициях партии и народа, изучению важнейших документов КПСС, Конституции СССР, трудов товарища Л. И. Брежнева, его замечательных книг «Малая земля», «Возрождение» и «Целина».

Важной задачей педагогических коллективов училищ является эффективное использование учебного времени, дальнейшее совершенствование урока — основной формы учебно-воспитательного процесса. Работники профтехобразования должны больше внимания уделять совершенствованию профессиональной подготовки учащихся, овладению ими современной техникой и технологией, высокой культурой труда, методами и приемами работы передовиков и новаторов производства. Улучшать взаимосвязь преподавания общеобразовательных, специальных и технических предметов.

В повседневной работе нам необходимо развивать творчество учащихся, прививать любовь к профессии, интерес к учению, способствовать укреплению ученического самоуправления, повышать ответственность учащихся за соблюдение дисциплины, полнее использовать воспитательные возможности движения за звание «Группа — резерв бригады коммунистического труда».

Всесоюзное совещание обращается ко всем инженерно-педагогическим кадрам системы с призывом всемерно поддерживать стремление молодежи постоянно повышать общеобразовательные и специальные знания, овладевать профессиональным мастерством, развивать ее общественную активность. Весь период обучения учащихся в профтехучилищах должен стать для них настоящей школой идейной и трудовой закалки, нравственного совершенствования, воспитания высокой организованности и дисциплины.

Мы сознаем, что важнейшая роль в выполнении ответственных задач, поставленных партией перед системой профтехобразования, принадлежит инженерно-педагогическим кадрам, мастерам производственного обучения училищ. Долг каждого работника училища — и впредь систематически пополнять свои знания, глубже овладевать марксистско-ленинской теорией, неустанно повышать профессиональное и педагогическое мастерство, культурный уровень, настойчиво внедрять новые эффективные формы и методы обучения и воспитания учащихся. Растить достойных наследников и продолжателей революционных, трудовых и боевых традиций старших поколений рабочего класса — большая честь и высокая ответственность.

Педагогическим коллективам необходимо и дальше укреплять связи с общеобразовательными школами, родителями и общественностью, активнее участвовать в проведении профессиональной ориентации учащихся, шире пропагандировать рабочие профессии, добиваться комплектования училищ наиболее подготовленной молодежью.

Всесоюзное совещание выражает уверенность, что работники научных и методических учреждений шире развернут исследования проблем содержания, форм и методов обучения и воспитания учащихся профтехучилищ, будут более целеустремленно обобщать и пропагандировать передовой педагогический опыт, решать задачи дальнейшего повышения качества подготовки рабочих кадров.

Большую работу по коммунистическому воспитанию и обучению учащихся профтехобразования проводят Ленинский комсомол и советские профсоюзы. Всесоюзное совещание выражает уверенность, что профсоюзные и комсомольские организации училищ будут еще активнее участвовать в подготовке рабочих высокой квалификации, формировании коммунистического мировоззрения, высоких моральных качеств учащихся, развитии их общественной активности.

Мы призываем трудовые коллективы предприятий, строек, колхозов и совхозов проявлять постоянное внимание к профессионально-техническим учебным заведениям, создавать атмосферу заинтересованности и внимания к их деятельности, улучшать организацию быта и отдыха, производственной практики будущих рабочих, шире привлекать к воспитанию учащихся передовиков и ветеранов труда, добиваться своевременного ввода в строй объектов профтехобразования.

Неотъемлемыми элементами всестороннего развития молодой рабочей смены являются физическая культура, спорт, туризм. Совещание выражает уверенность, что спортивное общество «Трудовые резервы», работники физической культуры примут самое активное участие в воспитании закаленных, физически развитых молодых рабочих, улучшении подготовки их к труду и обороне Родины.

Важную роль в формировании будущих молодых рабочих играет многонациональная советская культура. Всесоюзное совещание обращается с призывом к писателям, композиторам, художникам, деятелям театра и кино взять культурное шефство над учащимися, создавать новые произведения для юношества, воспевающие духовное богатство молодых советских рабочих, процесс их трудового и гражданского становления, а также благородный труд преподавателей, мастеров, воспитателей. Совещание призывает работников печати, радио и телевидения шире освещать актуальные вопросы подготовки рабочих кадров.

Дорогие товарищи!

Коммунистическая партия, советский народ доверили работникам профессионально-технического образования важное и почетное дело — обучение и воспитание достойного пополнения героического рабочего класса. Сегодняшние воспитанники училищ станут завтра непосредственными участниками строительства коммунистического общества. А это значит, что они должны быть всесторонне развитыми, культурными, идейно закаленными рабочими, обладающими высоким профессиональным мастерством.

Мы, участники Всесоюзного совещания, от имени всех работников профтехобразования заверяем Центральный Комитет КПСС в том, что задачи, поставленные XXV съездом партии перед системой профессионально-технического образования, будут выполнены!

Преподаватели, мастера производственного обучения, воспитатели, все работники системы профессионально-технического образования под руководством Коммунистической партии, при активном участии советских профсоюзов, Ленинского комсомола, трудовых коллективов и общественности отдадут все силы делу дальнейшего улучшения качества обучения и воспитания достойного пополнения героического рабочего класса.

ПРИНЯТО ВСЕСОЮЗНЫМ СОВЕЩАНИЕМ РАБОТНИКОВ ГОСУДАРСТВЕННОЙ СИСТЕМЫ ПРОФЕССИОНАЛЬНО-ТЕХНИЧЕСКОГО ОБРАЗОВАНИЯ 22 ИЮНЯ 1979 ГОДА

БЛАГОДАРНОСТЬ МИНИСТРА

Сегодняшнее здравоохранение немыслимо без лекарств. Число их и эффективность растет год от года. Но чем шире арсенал медикаментозных средств, тем сложнее и ответственнее становится труд фармацевтов и провизоров.

Стремительно растет городская и сельская аптечная сеть. Все теснее становится содружество врача и фармацевта. Врач самостоятельно уже не всегда в состоянии уследить за новинками, иногда самыми эффективными средствами при лечении тяжелейших недугов.

Уверенно развивается аптечная сеть на Алтае. К примеру, за три года последней пятилетки в крае введено в строй 15 аптек (из них 4—в сельской местности), переведено в новые помещения 34 аптеки (на селе—24), построено три аптечных склада. Новые предприятия располагают самым современным оборудованием.

Улучшается и качество лекарственной помощи населению. Режим работы аптек удобен населению, согласован с поликлиниками и амбулаториями. Естественно, что выполнение повышенных требований к работе аптек во многом зависит и от кадров. Их с каждым годом становится все больше, растет их профессиональный уровень.

Министерство здравоохранения СССР ежегодно отмечает успехи коллектива нашего аптекоуправления. Вот и ныне ко Дню медицинского работника получен приказ министра Б. В. Петровского, в котором он благодарит наш коллектив за успехи, достигнутые во Всесоюзном социалистическом соревновании.

В. ЧЕРНЕНКО,
зав. отделом информации краевого аптекоуправления.

Заготовке кормов—прогрессивную технологию

2. ПРИГОТОВЛЕНИЕ СЕНАЖА

Советы специалистов

ПИТАТЕЛЬНОСТЬ его зависит от состава травостоя, сроков скашивания и особенно от строгого соблюдения технологии его закладки. Для сенажа пригодны любые виды трав. Отлично он получается из бобовых, их смесей со злаковыми. Для ускорения подвяливания, особенно толстостебельных бобовых растений, проводят их плющение. Это позволяет в 1,5 —2 раза ускорить провяливание и снизить потери питательных веществ на 18—22 процента.

Если траву провяливают в прокосах, то при солнечной погоде она готова к закладке через 6—8, в валках через 16—20 часов, а при пасмурной погоде через 1—2 дня. Закладывать сенаж в дождливую погоду нельзя потому, что влажность травы резко возрастает.

Провяливание должно продолжаться более двух суток.

Травы нельзя и пересушивать, так как в этом случае они плохо уплотняются, разогреваются, портятся. Совершенно недопустима практика «спасения» долго лежащего под дождем сена путем «переработки» его на сенаж.

На качество этого корма большое влияние оказывает степень его уплотнения. Лучшие результаты дает трамбовка сырья тяжелыми тракторами и закладка в бетонированные траншеи. Лишь как исключение допускается заготовка сенажа в земляных траншеях с твердым, глинистым грунтом, выстланных полиэтиленовой пленкой.

Закладку провяленной массы следует вести не сразу по всей длине траншеи, а с одного конца так, чтобы сразу же формировался уступ (наклонный слой) на всю высоту траншеи с возможно более крутым углом откоса. Это уменьшает открытую поверхность закладываемой массы и предотвращает излишнее проникновение воздуха.

Сенажная траншея должна быть заполнена и закрыта максимум за 3 дня. Только в этом случае можно гарантировать качественный корм.

Изоляция уложенной массы — одно из главных условий технологии. Для лучшего уплотнения и изоляции ее закладывают на 50—70 см выше уровня траншеи, сверху закрывают полиэтиленовой пленкой и соломой. Края пленки лучше оставлять снаружи напуском и засыпать землей на 1—1,2 м от краев траншеи.

На заготовку сенажа следует создавать специальные звенья с полным набором машин и механизмов. Они позволяют добиваться наивысшей производительности и получать лучший по качественным показателям корм. Заслуживает внимания опыт такой организации в колхозе «Красное знамя» Первомайского района.

Прогрессивные технологии позволяют существенно увеличить выход корма с единицы площади посева.

М. АБОРНЕВ,
В. ОГУЙ —
ученые Алтайского НИПТИЖа,
Н. ЛИПА —
агроном крайсельхозуправления.

Пленум ЦК КП Бангладеш

ДАККА, (ТАСС). Здесь закончился пленум ЦК Коммунистической партии Бангладеш, рассмотревший политическое и экономическое положение в стране. В принятой пленумом резолюции отмечается, что, используя трудности в экономике, реакционные элементы и силы империализма пытаются вызвать новый политический кризис в стране. Коммунистическая партия призывает все демократические, патриотические и прогрессивные слои населения бдительно следить за происками врагов.

Пленум ЦК КПБ подчеркнул необходимость единства всех демократических и прогрессивных партий и сил. Неделя массового движения, проходившая с 5 по 11 июня по призыву компартии, говорится в резолюции, показала, что патриотические силы могут выступать единым фронтом в своем требовании обеспечить народ продовольствием и одеждой.

В документе отмечается, что страна переживает в настоящее время глубокий экономический кризис.

За рубежом
ПРОБЛЕМЫ · МНЕНИЯ · ФАКТЫ

ПОДОПЛЕКА ЛЖИ И КЛЕВЕТЫ

На этих днях Пекином, а также органами пропаганды США, Англии, Японии и ряда других стран была поднята шумиха вокруг так называемой проблемы «беженцев из Индокитая». Эта клеветническая кампания представляет собой новую попытку бросить тень на справедливую и гуманную политику правительств Вьетнама, Кампучии и Лаоса по вопросам урегулирования эмиграции из этих государств. Искажая истинное положение дел и призывая «проявить сострадание» к тем, кто якобы «изгнан из своих домов» и «лишился родины», организаторы этой кампании, естественно, умалчивают о первопричинах отъезда многих сотен тысяч людей из стран Индокитая.

Если вспомнить недавнее прошлое, то картина станет ясной. Весной 1975 года, в канун поражения США в их грязной войне в Индокитае и падения марионеточного режима в Южном Вьетнаме, из этой страны выехали в общей сложности 160 тысяч человек. Многие из них спасались бегством, чтобы укрыться за рубежом от возмездия за совершенные преступления против вьетнамского народа. Но среди отъезжавших было немало и тех, кто поверил злонамеренным слухам, распространявшимся американской пропагандой о том, будто население юга Вьетнама ожидают «кровавые репрессии» со стороны приближающихся вьетнамских сил освобождения. Кто как не США несут ответственность за организацию этой волны «беженцев».

Вторую крупную волну бегства вызвала политика геноцида, которую проводил пропекинский режим в Кампучии. В западной печати за последние годы было опубликовано немало леденящих кровь рассказов беженцев о зверствах и массовых казнях, совершавшихся полпотовцами. Однако по странной забывчивости никто на Западе и не подумал поднять тогда вопрос о беженцах из этой страны. Молчанием был обойден и тот факт, что демократический Вьетнам дал приют десяткам тысяч кампучийцев, покинувших свои очаги ввиду угрозы физического уничтожения.

С другой стороны, в буржуазной печати много пишут о других «беженцах» из Кампучии. Значительную часть их составляют бежавшие в Таиланд остатки недобитых полпотовских банд.

И, наконец, число отъезжающих из СРВ резко возросло в мае—июне прошлого года в связи с подрывной работой пекинских агентов среди китайской общины во Вьетнаме. Неудивительно, что подавляющее большинство покинувших Вьетнам, причем в обход вьетнамских законов,— это «хуацяо», лица китайской национальности.

Проводя курс на развитие добрососедских отношений со всеми странами, правительство СРВ 20 июня выразило готовность участвовать в конференции непосредственно заинтересованных стран, которую могло бы созвать управление верховного комиссара ООН по делам беженцев, чтобы надлежащим образом разрешить возникшую проблему.

С. ФРОЛКИН.
(ТАСС).

ОБУЗДАТЬ ГОНКУ ВООРУЖЕНИЙ

Итоги встречи Генерального секретаря ЦК КПСС, Председателя Президиума Верховного Совета СССР Л. И. Брежнева с президентом США Дж. Картером широко комментируются во всем мире. Зарубежная печать, сообщая о том, что Политбюро ЦК КПСС, Президиум Верховного Совета СССР и Совет Министров СССР рассмотрели итоги советско-американских переговоров на высшем уровне в Вене, подчеркивает, что руководящие органы Советского Союза целиком и полностью одобрили деятельность советской делегации во главе с Л. И. Брежневым и выразили глубокое удовлетворение достигнутыми результатами и прежде всего подписанием Договора об ОСВ-2 и других советско-американских документов.

В интервью японской радиотелевизионной корпорации президент США Дж. КАРТЕР заявил, что он «очень доволен результатами венских переговоров». Мы полагаем, продолжал Дж. Картер, что новое соглашение между нами и Советским Союзом не только сулит двум нашим государствам более мирное будущее, но и явится огромным вкладом в усилия всего мира, направленные на ограничение вооружений и улучшение перспектив на мир. Как мы, так и Советский Союз исполнены решимости контролировать в будущем вооружения, указал президент.

Большинство американских ученых, с которыми мне довелось обсуждать этот вопрос, выражают большое удовлетворение подписанием договора между СССР и США, сказал в беседе с корреспондентом ТАСС президент Национальной академии наук США Ф. ХЭНДЛЕР. Он подчеркнул особую заинтересованность ученых обеих стран в более стабильной международной обстановке, которая способствовала бы развитию взаимовыгодных и полезных связей в различных областях, в том числе и в научной.

Один из сопредседателей организации «Американцы за ОСВ», бывший представитель США при ООН Ч. ЙОСТ сообщил, что планируется проведение в различных городах и штатах страны многочисленных митингов, собраний и конференций, на которых будет подчеркиваться огромная важность Договора об ОСВ-2, отвечающего интересам советского и американского народов.

(ТАСС).

Управление: СТИЛЬ, МЕТОДЫ, ПРОБЛЕМЫ

ПОЧЕМУ УХОДИТ МАСТЕР

ЗА ПОСЛЕДНИЕ ГОДЫ на Алтайский тракторный завод прибыло 293 молодых специалиста. В отделе кадров им предлагалось испытать себя в роли мастеров. Дали согласие только шестнадцать человек. На другом рубцовском заводе — «Алтайсельмаше» — решились взяться за это хлопотное дело лишь три молодых специалиста.

На предприятиях города 1.800 инженеров и техников трудятся на рабочих местах. А вот на пост, признанный ключевым, опять же не идут.

В отделе подготовки кадров тракторного завода и на вечернем отделении Рубцовского машиностроительного техникума (они находятся в одном здании) довелось познакомиться с группой специалистов. Одни раньше были мастерами, другие и поныне выполняют эту работу. Все скоро заканчивают учение. Каковы их жизненные планы? Вот ответы на этот вопрос.

С. Тараканов: — И не подумаю возвращаться в мастера. Жена больше зарабатывала, чем я... Сейчас я слесарь, работой доволен.

Г. Качаев: — Может быть, когда-нибудь, когда труднее станет работать за станком, и соглашусь стать мастером, а пока — нет...

С. Поломошнов: — Около года маялся мастером. Хватит с меня. Термист я теперь...

А. Осауленко: — Пока работаю мастером, но, если честно сказать, подумываю после техникума отказаться от этой должности.

Н. Поднебеснов: — Совершенно определенно решил: заканчиваю техникум и ухожу из мастеров....

В. Антонов: — Ни в коем случае не останусь мастером. Это же козел отпущения! Заболел наладчик — сам настраивай оборудование. Заболела шлифовщица — сам становись к станку. Бывает, беру тачку и везу заготовки с разгрузочной площадки. Стыдно перед рабочими, но что поделаешь— приходится... Нередко мастера ругают: почему такой-то совершил прогул? Плохо, дескать, воспитываешь. А когда воспитывать, если мастер почти все время в бегах, так сказать, планирует ногами?!

Опрос был, что называется, на лету. Подумалось сначала: работники молодые, возможно, сгоряча, подогревая друг друга, вот так решительно отрекаются от должности мастера. Ведь немало их работает по многу лет на этой должности и не бросают своего дела. Это соображение было обсуждено за «круглым столом», проведенным в горкоме партии. Приглашены были известные в Рубцовске люди, главным образом старшие мастера с немалым стажем —В. И. Сорокалетов, О. П. Соловьев, В. И. Кшенников, Н. Д. Каунонова и другие. Каково их мнение о своей профессии? Вот наиболее характерные суждения:

О. П. Соловьев: — Как ни верти, а должен мастер сам таскать детали, доставать инструмент. Вот и бегает полдня по цехам, сам выколачивает все необходимое для участка...

В. И. Кшенников: — Весь гвоздь — в организации труда. Часто по субботам идет в цехах работа. Если надо, люди приходят. Но обидно то, что и в этот день, и в будни велики простои. Обвиняют в этом мастера, а он чаще всего сам жертва плохой организации труда, неудовлетворительного управления производством...

Мастерский участок — действительно всегда ключевое место на производстве. Тут эпицентр заводской жизни, тут делают план. Но если кто-то недоделал что-либо, мастер вынужден — ради плана! — сам это доделывать: за план спрос в первую очередь с него.

Нередко можно услышать: «Мастер несет на себе все». Преувеличение в этом утверждении есть, но не слишком большое. Вот подсчеты социологов: до сорока процентов рабочего времени у мастеров рубцовских предприятий уходит на доставку материалов, до тридцати процентов — на устранение неисправностей в оборудовании. И только треть сменного времени остается на организацию производственного процесса, контроль за качеством продукции, воспитание работников участка.

Молодые специалисты и мастера могут не знать этих цифр, но они видят живую практику: мастера как бы взвалили однажды на себя груз чужих недоработок, да так и несут его до сих пор. Теперь уже и диспетчерам, табельщикам, кладовщикам, механикам, энергетикам, чьи обязанности они частично так или иначе порой выполняют, это кажется вполне привычным способом ведения дела!

В 1977 году в Министерстве тракторного и сельскохозяйственного машиностроения был издан приказ о повышении роли мастера. В нем подчеркивалась (причем даже дважды) верная мысль о том, что нужно освобождать мастеров от не свойственных им функций. Именно здесь кроется один из резервов повышения престижа должности. Руководители рубцовских заводов этого министерства посвоему, однако, прочли приказ. Проще сказать, не согласились с тем, что мастеров следует освобождать от не свойственных им дел: в своих директивах они обошли этот важный акцент. Так поступили на Алтайском тракторном, на «Алтайсельмаше».

А практика постоянно напоминает об остроте этой проблемы. О загруженности мастеров говорилось, например, на партийном собрании завода «Алтайсельмаш».

Обращает на себя внимание и такое обстоятельство: если поинтересуетесь в отделах кадров предприятий какими-либо сведениями о мастерах, то в ответ чаще всего услышите: «Надо сделать выборку». Информация на этот счет слишком бедна. На многих заводах не учитывают рабочее время мастеров, их обеспеченность жильем, общественную деятельность, нет другой нужной информации, без которой просто невозможно разработать программу повышения роли, престижа командиров производства среднего звена. Право же, мастера, которым вверены ключевые позиции, достойны и отдельной строки в сводках ПСУ.

Кстати, первая же попытка сделать это в Рубцовске открыла неожиданное явление. Оказывается, здесь меньше стало мастеров с высшим образованием...

Требуют решения и вопросы оплаты труда мастеров. Если оклад его ниже заработка квалифицированного рабочего, то трудно рассчитывать на повышение престижа этой профессии.

В инструментально-производственном корпусе тракторного завода мастера получают (вместе со всеми премиальными) на тридцать рублей меньше фрезеровщика, на шестьдесят рублей меньше токаря и на семьдесят рублей меньше слесаря пятого разряда. А премии, как отмечали старшие мастера за «круглым столом», выручают не всегда. Дело не только в выполнении планов. На пути к премии у мастера встречается немало препятствий-оговорок. Один рабочий совершил прогул, другой попал в медвытрезвитель — за это мастер отвечает рублем. И за неритмичную работу участка в первой декаде тоже, и за нарушение правил техники безопасности, и за возврат продукции из другого цеха, и за брак.

Вернемся к разговору за «круглым столом» в горкоме КПСС.

О. П. Соловьев: — Как только зафиксировали брак, из оклада рабочего высчитывается десять рублей, из оклада мастера — до тридцати. Поэтому случается, что мастер укрывает рабочего. Воспитательная работа в этом случае — на нуле...

В. И. Кшенников: — Если за выпивоху с мастера «берут рубль», то он не хочет перевоспитывать его (на это же время надо!), он стремится поскорее от него избавиться...

Укрывательство брака или нарушений, понятно, не лучший метод руководства участком. Оправданий нет. Все бесчестное должно получать свою оценку. Но ведь есть у этих негативных явлений глубинные причины. Многое в системе премирования еще не продумано, не учтено.

Рубцовский горком партии провел научно-практическую конференцию, где были обсуждены пути повышения роли мастера. Выработаны конкретные рекомендации. Да вот что настораживает. Незаметно пока на заводах, что рекомендации эти реализуются в план действий, что им уже дан ход.

Проблема повышения роли мастеров, конечно, не только рубцовская. Очевидно, Госкомитету СССР по труду и социальным вопросам, министерствам и ведомствам необходимо определить целый комплекс мер, которые превратили бы ключевой пост на производстве в престижный.

Б. ВОЛОДАРСКИЙ,
социолог;
Б. ПРОХОРОВ,
наш. соб. корр.

(«Советская Россия», 22 июня с. г.).

ЭТО СЛУЧИЛОСЬ ВЕЧЕРОМ

Указом Президиума Верховного Совета РСФСР за отвагу и самоотверженность, проявленные при спасении детей во время пожара, чабан колхоза «Рассвет» Локтевского района Алтайского края Александр Михайлович Глушко награжден медалью «За отвагу на пожаре».

Заместитель начальника краевого управления пожарной охраны Виктор Петрович Тригубенко рассказал:

— Днем 15 января восемнадцатилетний чабан колхоза «Рассвет» Локтевского района Александр Михайлович Глушко возвращался с работы. Уже смеркалось. И поэтому сразу его внимание привлекли вырвавшиеся из дома Анфиладьевых языки пламени. Он кинулся к нему. стал стучать в запертую дверь. Никто не отвечал. А юноша знал, что в семье двое маленьких детей. Нечем было сбить висящий на двери замок. Тогда Александр разбил стекло в оконной раме. В лицо сразу метнулось пламя, вырвались густые клубы дыма. Влез в окно, покричал — никто не отзывался. Ничего не видя из-за дыма, прикрывая от огня лицо, Глушко ощупью стал продвигаться по комнате, разыскивая детей. Двухлетнего Алешу он нашел на кровати, донес до окна и передал подбежавшим односельчанам. Задыхаясь, теряя временами сознание, обжигая лицо и руки, юноша продолжал поиски пятилетнего Славы. Потерявшего сознание мальчика удалось найти под кроватью. Схватив его на руки, Александр вместе с ним, напрягая последние силы, вышел из горящего дома. Жизнь двух детей благодаря мужеству и находчивости молодого чабана была спасена.

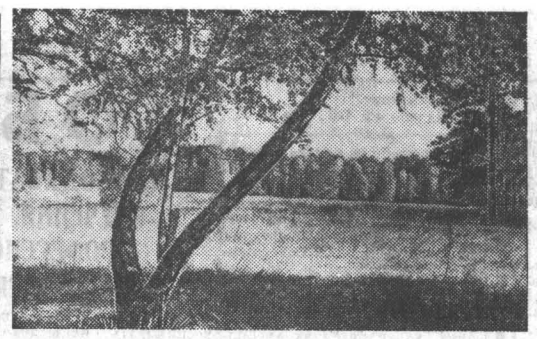

«ЛЕС».

Фотоэтюд И. Князева.

КУБОК — У «ТЕМПА»

Завершился футбольный турнир на кубок Алтая по футболу. В соревнованиях участвовали 16 команд из Барнаула и Бийска, Славгорода, Рубцовска, Горно-Алтайска. В отличие от прошлых лет в турнире выступали также футбольные коллективы Михайловского, Табунского и Ребрихинского районов.

Финальный матч, который состоялся на стадионе «Динамо», разыграли футбольные коллективы барнаульских заводов «Трансмаш» и «Геофизика». Первыми открыли счет в матче трансмашевцы (А. Кулаков). Весь первый тайм территориальное преимущество имели футболисты «Темпа». Согласованно взаимодействуя, они создали еще несколько опасных моментов.

Во второй половине матча картина резко изменилась. Теперь голкиперу «Темпа» С. Алтухову все чаще приходится вступать в игру, но в один из моментов игроки «Луча» чересчур увлеклись атакой и, забыв про оборону своих ворот, поплатились: нападающий «Темпа» Месняпкин увеличил счет до 2:0. Пропущенный гол «подлил» еще больше «масла» в атакующий порыв футболистов «Луча». И их настойчивость увенчалась успехом. Но, сократив разрыв в счете до минимума, большего они не смогли добиться.

Кубок Алтая по футболу завоевали футболисты «Темпа». И теперь им предстоит участвовать, пожалуй, в самых массовых футбольных соревнованиях — во Всесоюзном футбольном турнире на Кубок миллионов.

О. ИВАНОВ.

ПРОЩАЛЬНЫЕ ГАСТРОЛИ ЧЕХОСЛОВАЦКОГО ЦИРКА «ПРАГА»

НАЧАЛО ПРЕДСТАВЛЕНИЙ — в 19-00, по субботам и воскресеньям — в 11-30, 15 и 19 часов.

Закрытие — 1 июля в 15 часов.

Билеты продаются в кассах цирка, расположенных у ЦУМа, в парке «Юбилейный» и на пл. Октября.

ПРИНИМАЮТСЯ ЗАЯВКИ на коллективные посещения от организаций и учебных заведений.

На субботние и воскресные представления в первую очередь удовлетворяются заявки из сельских районов.

АДМИНИСТРАЦИЯ ЦИРКА.

БЕСПЛАТНО И ВНЕ ОЧЕРЕДИ

ОТРЕМОНТИРУЕМ ваш холодильник,
ЗАМЕНИМ любые детали и холодильный агрегат,
ДОСТАВИМ холодильник в мастерскую и на дом.

ВСЕ УСЛУГИ — ПО АБОНЕМЕНТУ!

Будьте предусмотрительны! НЕ дожидайтесь внезапной остановки этого сложного агрегата!

ПОМНИТЕ! ЗАБЛАГОВРЕМЕННО приобретенный АБОНЕМЕНТ СЭКОНОМИТ ВАШЕ ВРЕМЯ, СОКРАТИТ ВАШИ РАСХОДЫ!

АЛТКРАЙБЫТТЕХНИКА.

Репортер ставит проблему

«НЕУДОБНЫЙ» ПАССАЖИР

МОНОЛОГ ПЕРВЫЙ.

Быть может, нетипичный, но давший повод для злободневного разговора о работе водителей такси Барнаула.

— Ты же взрослый человек.

— Он не спрашивал — утверждал.

— Взрослый, — кивнул я.

— Значит, понимать должен. Все ведь жить хорошо хотят, без проблем. Ты вот хочешь? Так вот... — Он был ободрен моим молчанием. — А каждый ли умеет так жить?

Тут он пару минут наслаждался своей ловкостью, с какой загнал меня в тупик.

— Я, например, свои, законные, вот этими руками накрученные 170 «рэ» (тут он картинно опустил руль и поднял мускулистые руки) приношу домой регулярно. Жена, конечно, спасибо говорит. Но что же это, я тебя спрашиваю, за мужик с такой зарплатой? Так себе. На «молочишко» тоже надо иметь. Ну, чтобы с ребятами за пивом посидеть, культурненько отдохнуть...

Тут мы остановились перед «красным», он затормозил и пожаловался, что этих «трехцветных ящиков» на улицах — как игрушек на новогодней елке.

Поехали на «желтый». И он продолжил: — Ты заметил, наверное, сколько о нас, таксистах, говорят? И такие мы, и сякие. А все почему? Из зависти. Нет, с государством я не в ссоре. Мне не очень-то хочется на собрании краснеть за невыполнение плана. План, как говорится, — закон. И я его делаю. Между прочим, когда на таксомотор новые цены появились, а стало быть, возрос и план, многие зананчковали. Но зря. Как мы справлялись с планом, так и справляемся. А вот то, что сверху... Ведь я, считай, часов несколько иногда сверх плана машину гоняю. Вот тут иногда и приработаешь — для себя. А что, обманываю я пассажира? Нет. Деньги ты все равно одни и те же платишь. А куда они потом идут, важно ли тебе, если они уже не твои?

НАБРОСОК С НАТУРЫ,

сделанный вечером 18 июня на улицах Барнаула.

Ситуация была прежней. Я опаздывал. Стоял на обочине шоссе и высматривал спасительную «зеленку». Редко такое случается, но мне повезло. Таксомотор как будто и ждал за ближайшим поворотом.

Он сидел, по-хозяйски опустив руки на руль, и смотрел прямо перед собой, не проявив к моей персоне ни малейшего интереса.

— До остановки «Боровая», — придал я голосу оттенок беспечности.

Адресок что надо: это я понял сразу. Кажется, в его взгляде мелькнуло недоумение, потом нескрываемое любопытство. Оценил он меня на все сто — с головы до ног. Но тут же потерял интерес, заскучал и, взглянув на ветровое стекло, огорошил: — Не могу. Если в центр, пожалуйста. Еду на заказ.

Вопрос «куда?» потонул в шуме мотора. Правда, потом я его повторил.

— На заказ! — Излишне четко произнес Виктор Карпов и для пущей убедительности порылся среди бумаг, заглянул под сиденье.

То, чего не было, найти, конечно, невозможно. Это понял и сам Виктор. Понял и сказал: — Слушай, не надо записей. Садись. Доставлю в лучшем виде.

— А раньше нельзя было в «лучшем»? — теперь уже любопытно стало мне.

— Можно... — он с видимым усилием ищет подходящую формулировку. Находит. Извлекает на свет: — Понимаешь, ты показался мне каким-то... подозрительным. А тут ехать в такую глушь...

И мне даже стало жаль Виктора: неудачная у него получилась легенда.

Да и у кого она была в тот вечер удачной: В. С. Короткова, В. М. Польянко, А. С. Жирнова, П. К. Биндаровича?

Ничего подобного. Все они занимались подбором пассажиров, нарушая один из пунктов обязанностей шофера легкового таксомотора. Да и нарушали по-разному. Один, как Коротков, извинялись при этом. Другие, как Жирнов, молча поддавали машине газу. Третьи, как Биндарович, смотрели на меня как на человека, назвавшего адрес не отдаленной улицы, а чуть ли не соседствующей планеты.

Грустно, но уверен: каждый читатель, хоть изредка пользующийся таксомотором, скажет, что нарисованная картина стара, как свет, и обязательно приведет пару-другую примеров из своей пассажирской практики. Увы, с каждым годом жалобы на работу таксистов возрастают. На мелкие «фолы» — подбор пассажиров, грубость. И позначительнее — обсчитывание, продажа водки. Последнее вообще считается «ЧП». Но, похоже, довольно распространенным. «Филиалы гастрономов» кружат по городу в любое время дня и ночи. Такса уже давно установилась: гони десятку — получай бутылку водки.

Не знаю, чем уж я понравился этим двум симпатичным парням, но они без лишних слов приняли меня за своего. Подошли, попросили закурить и в знак благодарности предложили: — Если водка нужна, можем взять и на твою долю.

Водка мне была не нужна. Но на всякий случай с наивностью новичка я поинтересовался: — «Неужели прямо здесь и продадут?» Парни рассмеялись с чувством превосходства. А через десять минут отходили от машины. Взяли! Потом подходили еще и еще. И опять брали, брали. На глазах у всех пассажиров. И где, вы думаете, это происходило? Вовсе не в темном переулке (там-то, как раз, можно и попасться — откровенничал один таксист), а на Октябрьской площади, часов в 11 вечера. Еще одна, более «горячая» точка у вокзала. Здесь продажа водки поставлена на конвейер. И, как ни странно, но именно у вокзала, где есть диспетчерский пункт, больше всего нарушений. Хрипит микрофон диспетчера, растет очередь на стоянке, а машины с «шашечками» на дверцах преспокойно проезжают у главного входа. Вот здесь и идет тот самый подбор. Во-первых, «тяжеловесных», а стало быть, и выгодных пассажиров, во-вторых, впервые приехавших в наш город — тоже выгодных. Так было в тот вечер 18 июня.

МОНОЛОГ ВТОРОЙ.

Устами одного из ветеранов предприятия Владимира Ивановича Белентьева:

— Я проработал в таксопарке лет двадцать. Не каждый таким стажем похвастать может — ветераны у нас наперечет. А вот теперь все чаще подумываю об уходе. Нет, вы не торопитесь с выводами. Никто меня не обидел. Наоборот, на невнимание не жалуюсь. Заработки хорошие, к работе прикипел — на другой себя не вижу. Но профессией нужно дорожить. И мы умели дорожить. Еще как! С достоинством представлялись. А теперь что? Скажешь «таксист», тебя стараются обойти. И в лицо ведь говорят: «Таксист — значит спекулянт». А каково мне такое слушать?! И ведь не докажешь, что ты не такой. Потому что самое страшное — сложилось уже общественное мнение. Нарушил правило кто-то из лихачей — ага, таксисты. Продал один водку — всем таксистам перепадает. Будь моя воля — на километр не подпускал бы таких к таксомотору.

ВСТРЕЧИ В БАРНАУЛЬСКОМ ПАССАЖИРСКОМ АВТОТРАНСПОРТНОМ ПРЕДПРИЯТИИ № 1, которые подтвердили, что в коллективе действительно есть такие, которые мало дорожат честью шофера, а руководители так и не нашли эффективного средства против нарушителей.

Для начала мне доказали: против нарушителей боремся. И представили протоколы административной комиссии — толстую бухгалтерскую книгу. А в ней оказалось ни много ни мало — 237 (!) фамилий нарушителей. Только за пять месяцев нынешнего года! Цифры и вирьмь потрясающие, от которых и заместитель начальника по эксплуатации предприятия В. А. Шашнев далеко не в восторге.

— А что поделаешь, — вздохнул он, — трудный у нас коллектив. Парк увеличивается, сейчас в нем только водителей около 900. Учитывайте нашу специфику — за каждым ведь недоглядишь, хотя и меры принимаем самые строгие: увольняем нарушителей, снимаем с машины. Первыми в Сибири ввели для всех шоферов талон культуры обслуживания. Но пока результаты не ахти какие.

С этим, конечно, нельзя не согласиться. А вот на тему о том, что всего недоглядишь, можно и поспорить. Судя хотя бы по стоянкам такси, где так редко бывают контролеры предприятия, слабой работе диспетчерского пункта. Заседания административной комиссии проходят однотипно, на них лишь констатируют нарушения и определяют меру наказания. Да и то не всегда, ибо во многих разборах так и не написано, по неизвестной причине, ни строчки после «решили».

Слишком лояльна бывает комиссия к некоторым нарушителям. Скажем, те же мои знакомые Коротков, Польянко, Биндарович уже имели серьезные нарушения.

Не стал опорой руководителей и основной, авторитетный костяк коллектива — опытные водители. Формально подходят к своим обязанностям и многие наставники, уделяющие стажерам время лишь в освоении материальной части, но забывающие уроки этики.

Честь профессии, что и говорить — высокое понятие. А прививать чувство долга — дело хлопотливое и длинное, тем более, когда растеряны традиции. А то, что оно на самом деле так, не вызывает сомнений. Слишком уж много в Барнауле стало «неудобных» пассажиров для водителей таксомоторного парка.

В. ГОРЛОВ.

У ЛУКОМОРЬЯ

ПАЛЕХ. (Ивановская область). (Корр. ТАСС). Пушкинская поэма «Руслан и Людмила» — неиссякаемый источник вдохновения для палехских художников. Это подтвердила открывшаяся сегодня выставка, где можно познакомиться с двадцатью вариантами лишь одной ее темы — «У лукоморья». К ней обратился один из старейших мастеров кисти, народный художник СССР. Герой Социалистического Труда Н. М. Зиновьев и представитель молодого поколения живописцев — лауреат премии Ленинского комсомола А. Клипов. В экспозиции представлены не только традиционные для миниатюристов изделия, но и эскизы росписи стен клубов, Дворцов пионеров и детских садов, декораций и костюмов для спектаклей, поставленных по бессмертным произведениям в театрах страны.

«ЗА БОЛЬШУЮ МЕЛИОРАЦИЮ» № 25

Очередной номер спецвыпуска «Алтайской правды» публикует корреспонденцию о работе треста Барнаулводстрой с начала года. Отмечаются успехи в одних коллективах, вскрываются причины недостатков в других. Обращается внимание, в частности, на перерасход средств, из-за чего не выполняют план по прибыли Родинская, Ключевская, Павловская и Петропавловская ПМК.

Газета анализирует работы на орошаемых участках. Во многих местах они ведутся плохо. За полмесяца в крае поливалась почти вдвое меньшая площадь, чем требуется. Недооценивают работы в орошении в Бийском, Залесовском, Первомайском, Рубцовском и ряде других районов.

Дисциплина труда — такова повестка партсобрания треста Рубцовсквводстрой, отчет с которого напечатан под рубрикой «Партийная жизнь». Рассказывается о лучшей бригаде изолировщиков в тресте Алтайводопроводсельстрой (ее возглавляет Н. Обидин).

ЧТО? ГДЕ? КОГДА?

СПРАВОЧНЫЙ ОТДЕЛ «АЛТАЙСКОЙ ПРАВДЫ»

ТЕЛЕВИДЕНИЕ

ВОСКРЕСЕНЬЕ 24 ИЮНЯ

ПЕРВАЯ ПРОГРАММА МОСКВА

10.00 — «Время». Информационная программа. 10.40 — «На зарядку становись!». 11.00 — «Будильник». 11.30 — «Служу Советскому Союзу!». 12.30 — К Международному году ребенка. «Кому останутся сады». Телевизионный документальный фильм. 13.30 — «Музыкальный киоск». 14.00 — «Сельский час». 15.00 — «Театральный спектакль». К. Симонов — «Завтра в семь». Фильм-спектакль Московского театра имени М. Н. Ермоловой. 17.30 — «Клуб кинопутешествий». 18.30 — «Корчагинцы». «Подвиг продолжается». 19.30 — «Международная панорама». 20.15 — «По вашим письмам». Музыкальная программа. 21.05 — «Пармская обитель». Художественный фильм. 2-я серия. 22.30 — «Время». Информационная программа. 23.05 — Премьера телевизионного документального фильма «Размышления о Мравинском». 0.20 — Новости.

ПОНЕДЕЛЬНИК 25 ИЮНЯ

ПЕРВАЯ ПРОГРАММА МОСКВА

11.50 — Фильм — детям. «Канатоходец». 12.55 — «В мире животных». 13.55 — Поет народная артистка РСФСР М. Мордасова. 14.40 — Перерыв.

БАРНАУЛ

19.00 — «Сто дорог — одна твоя». (Конкурс пахарей). 19.20 — «Экран новостей».

МОСКВА

19.30 — «Пятилетка. Год четвертый». «Ступени интеграции». Телевизионный документальный фильм. 20.30 — Встреча юнкоров телестудии «Орленок» с дважды Героем Советского Союза летчиком-испытателем В. К. Коккинаки. 21.10 — «Сегодня на повестке дня». Телевизионный документальный фильм. 21.30 — Опера П. И. Чайковского «Мазепа». Спектакль Ленинградского государственного академического театра оперы и балета имени С. М. Кирова. 22.30 — «Время». Информационная программа. 23.05 — 1.10 — Продолжение оперы П. И. Чайковского «Мазепа». В перерыве — Новости.

ВТОРАЯ ПРОГРАММА МОСКВА

18.05 — «Наш сад». 18.35 — «По Монголии». Кинопрограмма. 19.00 — Играют В. Азов (баян) и О. Глухов (балалайка).

БАРНАУЛ

19.30 — Спектакль Воронежского государственного театра оперы и балета. В антрактах — «Экран новостей» и научно-популярный фильм.

РАДИО

ВОСКРЕСЕНЬЕ 24 ИЮНЯ

8.15 — Обзор «Алтайской правды». 11.15 — Поет Ирэн Алайкова. 11.30 — Пионерская радиогазета «Юный ленинец». В выпуске: «Салют, «Заряница»!» — репортаж с финала краевой «Заряницы». «Наши шефы» — зарисовка о дружбе класса с бригадой на Коксохиме. «Дорожная азбука». 19.15 — «Вечерний Алтай». Радиокомпозиция, посвященная Дню советской молодежи.

ТЕАТРЫ

ГАСТРОЛИ ВОРОНЕЖСКОГО ГОСУДАРСТВЕННОГО ТЕАТРА ОПЕРЫ И БАЛЕТА. В помещении краевого театра драмы: сегодня — — музпредставление «БРЕМЕНСКИЕ МУЗЫКАНТЫ» — в 12, оперетта «ВЕНСКАЯ КРОВЬ» — в 19-30. Завтра — оперетта «ЦЫГАНСКИЙ БАРОН» — в 19-30.

«МИР». (автоответчик 5-64-95). Кинопраздник, посвященный Дню советской молодежи. Кинофильм «КУЗНЕЧИК» — в 9. «ГОРБУН» — в 9, 11, 13, 15, 17, 21. 25 июня — «ГОРБУН» — в 9, 11, 13, 15, 17, 19, 21.

«РОССИЯ». «АРМИЯ ТРЯСОГУЗКИ СНОВА В БОЮ» — в 10 (для детей). «ВЕСЬ МИР В ГЛАЗАХ ТВОИХ» — в 9, 10-45, 11-45, 12-30, 13-30, 14-15, 15-15, 16, 17, 17-45, 18-45, 19-30, 20-30, 21 (удл. сеанс). 22. 25 июня — «ВЕСЬ МИР В ГЛАЗАХ ТВОИХ» — в 9, 10-45, 12-30, 14-15, 16, 17-45, 19-30, 21 (удл. сеанс). «В НОЧЬ ЛУННОГО ЗАТМЕНИЯ» — в 10, 11-45, 13-30, 15-15, 17, 18-45, 20-30, 22.

«РОДИНА». «ОСЕННИЕ КОЛОКОЛА» — в 15 (для детей). «МУЖСКИЕ ИГРЫ НА СВЕЖЕМ ВОЗДУХЕ» — в 9, 10, 11, 12, 13, 14, 16, 17, 18, 19, 20, 21, 22. 25 июня — «МЕСТЬ И ЗАКОН» (1—2 серии) — в 9, 10, 11-30, 12-30, 14, 15, 16-30, 17-30, 19, 20, 21-30.

«ЮНОСТЬ». «ЛУДАШ МАТИ» — в 10 (для детей). Дню советской молодежи посвящается широкоформатный фильм «ЖНЕЦЫ» — в 11-30, 13-30, 15-30, 17-30, 19-30, 21-30. 25 июня — «ЖНЕЦЫ» — в 9-30, 14-30, 16-30. «МЕСТЬ И ЗАКОН» (1—2 серии) — в 11-30, 18-30, 21.

«ЧАЙКА». Дню советской молодежи посвящается. «ГРАН ПРИ» — в 11 (для детей). «МУЖСКИЕ ИГРЫ НА СВЕЖЕМ ВОЗДУХЕ» — в 9-30, 13. «ВЕСЬ МИР В ГЛАЗАХ ТВОИХ» — в 15, 17, 19, 21 (удл. сеанс). 25 июня — «ГРАН ПРИ» — в 11 (для детей). «ПОВОРОТ» — в 9-30, 13, 15, 17, 19, 21 (удл. сеанс).

«ПИОНЕР». «ПРИНЦЕССА НА ГОРОШИНЕ» — в 9-30, 11-20, 13-10, 15. «ТАЧАНКА С ЮГА» — в 17, 19 (удл. сеанс), 21. 25 июня — «ПРИКЛЮЧЕНИЯ НУКИ» — в 9-30, 11-20, 13-10, 15. «ГОЛУБЫЕ МОЛНИИ» — в 17, 19 (удл. сеанс), 21.

«АЛТАЙ». «ЯСНЫЕ КЛЮЧИ» — в 13 (для детей). Дню советской молодежи посвящается. «НЕ ПЛАЧЬ, ДЕВЧОНКА» — в 15, 17, 19 (удл. сеанс), 21. 25 июня — «ЧЕТЫРЕ МУШКЕТЕРА» (1—2 серии) — в 15, 18, 21.

«ЗАРЯ». «АР-ХИ-МЕ-ДЫ» — в 15, 17, 19.

«ЛУЧ». «ЗДРАВСТВУЙ, РЕКА!» — в 11-20 (для детей). «ПОВОРОТ» — в 9-30, 13-10, 15, 17, 19 (удл. сеанс), 21. 25 июня — «НЕУЛОВИМЫЕ МСТИТЕЛИ» — в 11-20 (для детей). «ВОЗВРАЩЕНИЕ РОБИН ГУДА» — в 9-30, 13-10, 15, 17, 19 (удл. сеанс), 21.

ДВОРЕЦ КУЛЬТУРЫ ШИННИКОВ. «ПОДАРОК ЧЕРНОГО КОЛДУНА» — в 12-30 (для детей). «КРЕПОСТЬ» — в 14, 16, 18, 20 (удл. сеанс).

ДВОРЕЦ КУЛЬТУРЫ ХИМИКОВ. «ВОСПОМИНАНИЯ» — в 11 (для детей). «В ЗОНЕ ОСОБОГО ВНИМАНИЯ» — в 13, 17, 21. «БЛЕФ» — в 15, 19.

ДВОРЕЦ КУЛЬТУРЫ КОТЕЛЬЩИКОВ. «НА ГОРЕ СТОИТ ГОРА» — в 13 (для детей). «ГОЛУБЫЕ МОЛНИИ» — в 15, 17, 19, 21.

ДОМ КУЛЬТУРЫ ВОС. «БЕНДЖИ» — в 15 (для детей). «ВАС ОЖИДАЕТ ГРАЖДАНКА НИКАНОРОВА» — в 17.

КЛУБ ЗАВОДА ТРАНСМАШ». «ЗДРАВСТВУЙТЕ, ДЕТИ!» — в 13-30 (для детей). «ПЕНТРОВОЙ ИЗ ПОДНЕБЕСЬЯ» — в 15-20, 17-10, 19 (удл. сеанс), 21. В парке — вечер танцев — в 21.

КЛУБ МЕЛАНЖЕВОГО КОМБИНАТА. «ЧЕТВЕРТАЯ ВЫСОТА» — в 13 (для детей). «ЖЕНЩИНА, КОТОРАЯ ПОЕТ» — в 15, 17, 19, 21.

ПОГОДА

Сегодня днем по краю, по данным синоптиков, ожидается небольшая облачность, по северо-западным районам кратковременный дождь, возможны грозы. Ветер юго-западный, 5—10 метров в секунду. Температура 27—32 градуса тепла.

По Барнаулу — небольшая облачность, без осадков. Ветер юго-западный, 5—10 метров в секунду. Температура 30—32 градуса тепла.

Атмосферное давление в 13 часов 23 июня было 735 миллиметров ртутного столба, относительная влажность воздуха 51 процент.

Уровень воды реки Оби в 8 часов 23 июня составлял 429 сантиметров над нулем графика водпоста. Температура воды 19,4 градуса.

МАГАЗИН «МЕД АЛТАЯ» объединения «Пчелопром» предлагает ЛИЦЕВЫЕ ПЧЕЛОВОДНЫЕ СЕТКИ от комаров и мошки.

Сетки отлично защищают голову и шею, не мешают работе в саду или огороде.

МАГАЗИН также ЗАКУПАЕТ у пчеловодов воск, РЕАЛИЗУЕТ пчеловодный инвентарь, вощину, мешки, бывшие в употреблении.

АДРЕС МАГАЗИНА: пр. Коммунаров, 122-а. Трамваи № 3 и 5. Тел. 4-78-21.

ИЗДАТЕЛЬСТВО «АЛТАЙСКАЯ ПРАВДА» срочно приглашает девушек со средним образованием ДЛЯ ОБУЧЕНИЯ специальности ЛИНОТИПИСТ в г. Чехове.

Срок обучения — 1 год.

Обращаться: ул. Короленко, 105, комн. 307. Тел. 3-23-95.

Загадка для новосела *Не верь глазам своим* Урок волокиты

УГОЛОК САТИРЫ И ЮМОРА

ВСЕ ДЛЯ ДОМА

В огороде бузина, в Киеве дядька — так можно сказать, прочитав ответ заведующей отделом торговли Барнаульского горисполкома З. А. Максимяк.

Наша читательница Л. Шкода поинтересовалась, почему в городе вот уже продолжительное время нельзя в магазине купить прищепок для сушки белья? Отдел торговли ответил: «Стиральный порошок в настоящее время можно приобрести во всех хозяйственных и галантерейных магазинах города».

Высоко оценивая находчивость торговых работников, редакция, в свою очередь, спрашивает: «Когда появятся в продаже электролампочки? Имеется в виду прищепки».

Ю. ГАРИНА.

ЮМОР В КОРОТКИХ ШТАНИШКАХ

Ярек (3 с половиной года) на прогулке в парке увидел маленькую собачку с бантиком, привязанным к ошейнику, и говорит: «Смотрите, какая девчоночья собачка!»

Роберт (3 года) смотрит по телевизору детскую передачу. На экране показывают группу рисующих детей. «Может, ты тоже что-нибудь нарисуешь, как они?» — предлагает мама. «Хорошо, только как же ты меня посадишь в телевизор?» — спрашивает Роберт.

(Журнал «Польское обозрение»).

— Строители так напутали с электропроводкой, что неделю потом электрикам домоуправления пришлось разбираться.
(Из письма в редакцию).

В. Хлопушкин

ПОРИЦАНИЕ

Гражданин Олев, проживающий по улице Малахова, 8-а в Барнауле, явившись в понедельник на работу, получил выговор. Во-первых, он опоздал, а во-вторых, он был небрит.

Оправдываясь, Олев сказал, что сломался автобус. Правду он сказать не осмелился — настолько она была неправдоподобна.

А дело было так. После субботнего новоселья все воскресенье Олева мучили философские вопросы и головные боли. Было не до бритья. В понедельник утром, проведя рукой по ощетинившемуся частоколу подбородка, Олев достал электробритву. Но стоило ему включить электрическое чудо с плавающими ножами в розетку, как в прихожей раздался звонок. Олев кинулся открывать. Никого. «Странно», — подумал он и снова включил бритву в розетку. И снова кто-то позвонил. Олев подкрался к двери и рванул ее на себя. Никого!

Нехорошие подозрения закрались в его душу. Решив испытать судьбу, он в третий раз включил бритву. В прихожей радостно отозвался звонок. Олев рухнул на пол и зарыдал.

...Когда приехала скорая помощь, гражданин Олев, счастливо улыбаясь, добивал молотком электрическое чудо с плавающими ножами. Врач скорой помощи, осмотрев и выслушав больного, поставил диагноз: «Легкое нервное потрясение. Причина возникновения — электрики в предсдаточной суматохе подсоединили электрический звонок к розетке».

ГДЕ Ж ЭТА УЛИЦА?

(Монолог экскурсовода)

Дорогие гости нашего города! Сегодня мы проведем с вами необычную экскурсию на тему: «Как не заблудиться в краевом центре?». Взять хотя бы улицу Краевую. Найти ее — пара пустяков. Спросите поселок Кирова. Там она и есть. Плюс еще пять Краевых проездов, расположенных один за другим.

Вообще барнаульцы любят удобство. У нас, к примеру, восемь Западных улиц, шесть Школьных, пять Садовых, четыре Центральных и столько же — Станкостроительных. Можно только представить, как легко работается в нашем городе почтальонам! В самом деле, сколько инициативы нужно было проявить, чтобы в одном только поселке Новосиликатном создать шесть Инициативных проездов. Впрочем, жителям Индустриального района не очень-то следует задирать нос. Все равно жители Октябрьского района их переплюнули. У них Амурских проездов целых девять. И, как утверждают, все в проезжем состоянии. Так что городские аварийные службы в тупик от такого богатого разнообразия не станут. Другое дело, если им вздумается прикатить, скажем, в Тупиковый проезд или, допустим, в Тупик Стройгаза (оба они в Октябрьском районе). Даже три Тормозных проезда между улицами Гоголя и Анатолия их не остановят.

Правда, есть отдельные граждане, которых название отдельных улиц не восхищает. Барнаульский шофер В. А. Воронин так прямо и пишет:

— Я живу на улице, которая называется Второй Забой. Люди, как услышат об этом, сначала три раза переспросят, а потом нахохочутся вдоволь. Неужели у нас мало замечательных земляков, чьи имена украсили бы наши улицы?

Ничего, товарищ Воронин! Не волнуйтесь. Вы только представьте, сколько было бы смеху, если бы на вопрос: «Где живете?» — вам пришлось отвечать: «По проезду Жилому». Или: «В переулке Непроходном! По проезду Болотному! По улице Заборной!»

Ну и в заключение экскурсии по нашему городу, которому через год предстоит торжественно отметить свое 250-летие, я предлагаю проехать нам всем на самую жизнерадостную улицу — Веселую.

В. ТИТОВ.

Что написано пером...

Дирекция крутит нам глазки, но мы ведь не в цирке, а на заводе, где выпускают продукцию со Знаком качества.

...Я пошла я работать на трактор. Я и замуж выходила с трактора.

Девять лет работаю сторожем в неведомой охране.

(Из читательской почты).

Мысли вслух о своей работе

ТУНЕЯДЕЦ: «Для меня работа — всегда праздник».

ЛЕТУН: «Работа меня окрыляет».

САНТЕХНИКИ: «После нас хоть потоп!»

ПОДХАЛИМ: «Работа преждевременно согнула меня».

СПЕЦИАЛИСТ ШИРОКОГО ПРОФИЛЯ: «Мой труд ни в какие ворота не лезет».

О. СЕЙН.

Киноанонс

«ПЯТОЕ ВРЕМЯ ГОДА»

Этим фильмом дебютировал в кинематографе молодой режиссер «Мосфильма» Олег Никитин. Поставил он его по сценарию кинодраматурга Владимира Гоника.

— Картина затрагивает государственно важное дело — борьбу за качество, — говорит Олег Никитин. — Наш фильм рассматривает проблему не только в плане производственном, но прежде всего в плане нравственном. Борьба за высокое качество продукции — это борьба за высокое качество души человека.

Сюжет фильма таков: двое молодых рабочих Павел Пушкарцев и Андрей Баркалин, окончив заочно вуз, начинают трудиться на разных поприщах. Андрею поручают возглавить механический цех на одном из крупных заводов, а Павел поступает на работу инженером Госнадзора. Поразному складываются судьбы героев. Деловой и удачливый Баркалин все силы и время отдает заводу. Смешливый и, на первый взгляд, несерьезный Пушкарцев начинает работать неуверенно, робко, пробуя себя в новом деле. Случается так, что для проверки качества продукции на завод прибывает Павел Пушкарцев, и перед ним встает вопрос выбора — поступиться совестью во имя дружбы или быть принципиальным до конца...

В роли Павла Пушкарцева снимался Семен Морозов. Андрея Баркалина — Александр Денисов. В фильме заняты Валентина Теличкина, Татьяна Друзь, Сергей Яковлев.

И. МАМАТКИНА.

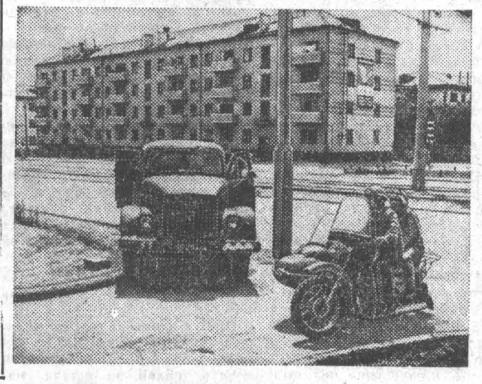

Фотореплика

Видите столб? А теперь прочтите ответ на жалобу жильца дома № 164 по улице А. Петрова в Барнауле И. Юферова. «ЛЕНИНСКИЙ РАЙИСПОЛКОМ СООБЩАЕТ, ЧТО ОСВЕТИТЕЛЬНАЯ ОПОРА ПРОЕЗДУ ТРАНСПОРТА НЕ МЕШАЕТ. РАБОТНИКАМ ГАИ ДАНЫ УКАЗАНИЯ УСИЛИТЬ КОНТРОЛЬ ЗА НЕДОПУЩЕНИЕМ НАЕЗДОВ МАШИН НА БОРДЮРЫ».

Справа столб, действительно, можно объехать. На трехколесном велосипеде. В связи с этим хочется задать вопрос:

— Что лучше: приставить сторожа к столбу или столб переставить?

Текст и фото В. ВЫБОРОВА.

Зам. редактора В. ЧИЛИКИН.

Наш адрес:

г. Барнаул, ул. Короленко, 105. Индекс — 656099.

Телефоны для справок:

Приемная — 3-33-69, секретариат — 3-35-13; отдел информации и спорта — 3-46-92 (заведующий), 3-37-17; писем и массовой работы — 3-54-12 (заведующий), 3-48-71, 3-28-14, 3-33-84; отдел объявлений — 3-37-88, 3-33-62; общественная приемная — 3-37-62.

Телефоны собственных корреспондентов: в Бийске — 2-50-36; Алейске — 31-45; Рубцовске — 92-25-57, 2-24-46; Камне-на-Оби — 2-17-58; Славгороде — 2-16-73; Благовещенке — 2-26-04; Тальменке — 9-25-08; Кулунде — 2-22-93.

Издательство «Алтайская правда» — 3-34-87.

Типография издательства «Алтайская правда» Алтайского крайкома КПСС.

АГ 07463. 50.300. Заказ 5416. Тираж 272.000 экз.