ПРОЛЕТАРИИ ВСЕХ СТРАН, СОЕДИНЯЙТЕСЬ!

АЛТАЙСКАЯ ПРАВДА

Орган Алтайского краевого комитета КПСС и краевого Совета народных депутатов

№ 138 (17474) • ПЯТНИЦА, 15 ИЮНЯ 1979 ГОДА • Газета выходит с 12 августа 1917 г. • Цена 2 коп.

ИНФОРМАЦИОННОЕ СООБЩЕНИЕ

О третьем пленуме крайкома КПСС

14 июня 1979 года состоялся очередной, третий пленум Алтайского крайкома КПСС.

Пленум рассмотрел вопросы:

1. О задачах партийных организаций края по выполнению постановления ЦК КПСС «О дальнейшем улучшении идеологической, политико-воспитательной работы».

2. О мерах по дальнейшему улучшению приема граждан и работы с письмами трудящихся в свете требований XXV съезда КПСС.

3. Организационный.

С докладом по первому вопросу выступил первый секретарь крайкома КПСС **Н. Ф. Аксенов.**

В прениях по докладу выступили: **Ю. С. Знаменский** — первый секретарь Горно-Алтайского обкома КПСС, **М. М. Сидоров** — первый секретарь Барнаульского горкома КПСС, **Н. Г. Василевская** — секретарь парткома Барнаульского меланжевого комбината, **А. З. Голубков** — первый заместитель председателя крайисполкома, **К. А. Айдарханов** — первый секретарь Михайловского райкома КПСС, **Л. И. Квин** — ответственный секретарь Алтайской краевой писательской организации, **В. Д. Савинов** — механизатор совхоза «Шипуновский», Герой Социалистического Труда, **В. С. Сергеев** — начальник управления Комитета государственной безопасности при Совете Министров СССР по Алтайскому краю, **В. Н. Гончаров** — ректор Барнаульского государственного педагогического института, **В. Н. Величко** — секретарь парткома колхоза «Страна Советов» Рубцовского района, **А. С. Кондыков** — первый секретарь крайкома ВЛКСМ, **Е. Е. Кононенко** — преподаватель СПТУ-17 Залесовского района, заслуженный учитель профтехобразования РСФСР.

С докладом по второму вопросу выступил второй секретарь крайкома КПСС **В. Т. Мищенко.**

В прениях по докладу выступили: **А. И. Власов** — первый секретарь Бийского горкома КПСС, **Л. В. Маркин** — директор Барнаульского завода транспортного машиностроения, **С. А. Воронин** — первый секретарь Тюменцевского райкома КПСС, **О. В. Гавриленко** — птичница-оператор птицефабрики «Молодежная» Первомайского района, Герой Социалистического Труда, **В. Т. Кобзев** — председатель краевого комитета народного контроля.

По обсужденным вопросам приняты постановления.

Пленум утвердил заведующими отделами крайкома КПСС: легкой и пищевой промышленности — **Н. Х. Скрипника,** торговли и бытового обслуживания — **В. А. Мельникова.**

В работе пленума принял участие заведующий сектором Отдела организационно-партийной работы ЦК КПСС **А. Ф. Пузанов.**

ИДЕОЛОГИЧЕСКОЙ РАБОТЕ — ВЫСОКУЮ ЭФФЕКТИВНОСТЬ!

Изложение доклада первого секретаря крайкома КПСС тов. Н. Ф. АКСЕНОВА

С КАЖДЫМ ГОДОМ НАША РОДИНА ИДЕТ ВПЕРЕД К КОММУНИЗМУ, озаренному гением великого Ленина. Ленинское слово, ленинская мысль были, есть и будут животворным источником нашего стремительного движения. Советский народ глубоко привержен идеям коммунизма. Они стали его путеводной звездой в борьбе и труде.

Какой бы вопрос ни вставал сегодня в повестку дня, партия исходит из того, что в центре любого дела находится человек, что успехи в экономике и науке зависят от людей, от уровня их сознания и грамотности, готовности и воли вносить свой вклад в общенародное дело.

Исторический XXV съезд КПСС выработал ясную политическую линию, стратегию и тактику дальнейшего движения к коммунизму, четко определил основные направления идеологической работы на современном этапе, указал верный путь повышения эффективности этой работы — комплексный подход к постановке всего дела воспитания: обеспечение тесного единства политического, трудового и нравственного воспитания.

Построение в СССР развитого социалистического общества, огромный рост материального и духовного потенциала, успехи на международной арене создали широкие возможности для реализации целей партии в области формирования коммунистического сознания людей.

Осуществляя решения съезда партии, ЦК КПСС за последние годы принял ряд очень важных постановлений, касающихся комплексного решения вопросов идейно-воспитательной работы.

На основе этих решений, выступлений Л. И. Брежнева, его трудов «Ленинским курсом», «Актуальные вопросы идеологической работы КПСС», книг воспоминаний «Малая земля», «Возрождение», «Целина» партийные организации края немало сделали по углублению идейно-воспитательной и информационной работы, повышению ее эффективности.

Эти документы и труды товарища Л. И. Брежнева широко обсуждены на совещаниях краевого актива, в городских, районных и первичных партийных организациях, в трудовых и учебных коллективах. Они помогли глубже понять сущность комплексного подхода к коммунистическому воспитанию трудящихся, с учетом требований партии поднять уровень идеологической работы в массах, взять на вооружение наиболее действенные формы и методы ее постановки.

Документом огромного значения в деле воспитания трудящихся является новое постановление ЦК КПСС «О дальнейшем улучшении идеологической, политико-воспитательной работы». Это постановление — важный политический и теоретический документ, логически продолжающий и творчески развивающий решения XXV съезда партии, представляющий собой конкретную программу дальнейшего совершенствования идеологической деятельности.

Главный смысл его состоит в том, что партийные организации должны постоянно добиваться дальнейшего улучшения идеологической, политико-воспитательной работы, обеспечивать высокий научный уровень, деловитость и конкретность, связь с жизнью, с решением хозяйственных и политических задач, развивать наступательный характер пропаганды и агитации. Выполнение этого постановления должно обеспечить повышение трудовой и политической активности советских людей в решении задач, поставленных XXV съездом партии. С особой силой подчеркнут в нем ленинский принцип единства организационной, хозяйственной и идеологической работы.

Коммунисты, трудящиеся Алтая восприняли постановление ЦК КПСС с огромным удовлетворением и единодушно одобряют его. Этот документ оказывает благоприятное воздействие на исключительно хорошую политическую обстановку, в создании которой величайшая заслуга товарища Л. И. Брежнева.

Краевая партийная организация располагает многочисленными, хорошо подготовленными идеологическими кадрами, развитой печатью, телевидением и радио, накопила богатый опыт пропагандистской и агитационной работы. Весь комплекс информации и воспитания охватывает своим влиянием миллионы людей. Его главная задача — вооружить людей непобедимым оружием исторической правды, глубоким пониманием законов и перспектив общественного развития, опираясь на незыблемую основу марксистско-ленинского учения.

Идейно-воспитательную работу ведут более 140 тысяч пропагандистов, лекторов, докладчиков, агитаторов и политинформаторов, 94 краевые, областные, городские, районные и многотиражные газеты с разовым тиражом свыше 700 тысяч экземпляров, около 2 тысяч Домов культуры и клубов, более 3 тысяч библиотек. Население имеет около одного миллиона радиоточек, почти 300 тысяч радиоприемников, свыше 500 тысяч телевизоров. 92 процента жителей имеет возможность смотреть телевизионные передачи по первой программе.

Утверждаются комплексный подход к воспитанию, практика разработки планов социально-экономического развития коллективов и перспективных комплексных планов идейно-воспитательной работы, система в политической учебе, экономическом образовании и комсомольском просвещении, проведении единых политдней, совершенствуется организация социалистического соревнования и движения за коммунистическое отношение к труду, нравственного воспитания трудящихся.

Вопросы коммунистического воспитания занимают важное место в работе партийных комитетов и организаций, они регулярно выносятся на обсуждение пленумов, бюро и партийных собраний.

Анализ, проведенный партийными комитетами, свидетельствует о повышении теоретического и методического уровня марксистско-ленинской учебы, ее действенности. Больше стали использоваться активные формы занятий — теоретические и методические конференции, политические диспуты, подготовка и обсуждение рефератов, общественно-политическая практика.

Политической и экономической учебой в крае охвачено 640 тысяч коммунистов и беспартийных.

Большинство пропагандистов — коммунисты с высшим и незаконченным высшим образованием, значительная часть — руководители и специалисты народного хозяйства.

Совершенствуются теоретическая и методическая подготовка, практика обобщения и распространения опыта, аттестация пропагандистов. Пропагандисты края активно участвуют в движении «Пропагандист — пятилетке эффективности и качества». С каждым годом все большее число их работает по личным творческим планам. Развивается шефство-наставничество опытных пропагандистов над молодыми.

Подлинной кузницей пропагандистских кадров стал университет марксизма-ленинизма крайкома КПСС. После XXV съезда партии он выпустил 4.940 пропагандистов, лекторов, политинформаторов и других идеологических работников.

(Окончание на 2-й стр.).

В Центральном Комитете КПСС и Совете Министров СССР

Центральный Комитет КПСС и Совет Министров СССР приняли постановление «Об обеспечении народного хозяйства и населения топливом, электрической и тепловой энергией в осенне-зимний период 1979—80 года».

В постановлении подчеркивается, что надежное обеспечение народного хозяйства и населения топливом, электрической и тепловой энергией в осенне-зимний период 1979/80 года является важнейшей государственной задачей министерств и ведомств СССР, Советов Министров союзных и автономных республик, партийных и советских органов, хозяйственных организаций и предприятий.

Центральный Комитет КПСС и Совет Министров СССР обязали министерства и ведомства СССР и Советы Министров союзных республик обеспечить выполнение и перевыполнение плановых заданий текущего года по добыче, производству и перевозке топлива, накопление запасов его на электростанциях, промышленных предприятиях и организациях, а также непрерывное наращивание топливно-энергетических и других сырьевых ресурсов, необходимых для динамичного развития экономики страны в осенне-зимний период 1979/80 года в соответствии с указаниями Генерального секретаря ЦК КПСС, Председателя Президиума Верховного Совета СССР товарища Л. И. Брежнева по вопросу об обеспечении народного хозяйства и населения топливом, электрической и тепловой энергией.

Министерствам и ведомствам СССР, Советам Министров союзных республик, руководителям хозяйственных организаций и предприятий поручено обеспечить:

— подготовку электростанций электрических и тепловых сетей, промышленных предприятий, железных дорог, коммунального хозяйства в городах и в сельской местности к бесперебойной работе в осенне-зимний период 1979/80 года;

— повышение уровня маршрутизации перевозок грузов, сокращение до установленных норм простоев вагонов и цистерн на железнодорожных подъездных путях подведомственных организаций и предприятий, своевременную погрузку и разгрузку вагонов и цистерн;

— бесперебойное снабжение населения топливом, своевременный завоз необходимого количества угля, брикетов, дров, печного бытового топлива и сжиженного газа на склады торгующих и других организаций в городах и сельской местности, снабжающих население топливом;

— увеличение добычи торфа, заготовку и использование местных видов топлива и вторичных топливно-энергетических ресурсов;

— разработку и осуществление мероприятий по экономии топлива, электрической и тепловой энергии, нефтепродуктов, организацию строжайшего контроля за рациональным их использованием;

— создание, в соответствии с месячными графиками, на электростанциях, в объединениях, на предприятиях, железных дорогах и в пароходствах запасов всех видов топлива в установленных постановлением размерах.

Постановлением предложено министерствам и ведомствам СССР, Советам Министров союзных и автономных республик, исполнительным комитетам краевых, областных, городских и районных Советов народных депутатов, хозяйственным руководителям принимать меры к сокращению в июне—декабре текущего года расхода топлива электрической и тепловой энергии по министерствам, на предприятиях, железных дорогах, в коммунально-бытовых организациях, колхозах и совхозах. В этих целях до наступления осенне-зимнего периода 1979/80 года должны быть приведены в порядок на каждом предприятии и организации тепловые сети, системы отопления, вентиляции и горячего водоснабжения, а также утеплены жилые, производственные и общественные здания.

Министерству энергетики и электрификации СССР поручено привести в соответствие с заданием по экономии электроэнергии на июнь—декабрь 1979 года план выработки электроэнергии, совместно с руководителями энергетических систем разработать и осуществить мероприятия по повышению надежности снабжения электрической и тепловой энергией, а также усилить контроль и ответственность за выполнение заданий по экономии энергии потребителями.

ЦК КПСС и Совет Министров СССР приняли предложения Министерства угольной промышленности СССР о дополнительной добыче в 1979 году челябинского, свердловского, львовско-волынского угля и горючих сланцев, а также обязали Министерство угольной промышленности СССР и Министерство путей сообщения обеспечить во втором полугодии 1979 года добычу и перевозку сверх плана и дополнительных заданий 1 млн. тонн экибастузских углей.

Министерству угольной промышленности СССР и Министерству путей сообщения поручено обеспечить безусловное выполнение заданий по погрузке и перевозке угля, установленных на июнь—декабрь. Обращено особое внимание на необходимость подъема и отгрузки угля со складов шахт, разрезов и обогатительных фабрик.

Министерству нефтяной промышленности и Министерству газовой промышленности дано задание поставить в июне—декабре 1979 года нефтеперерабатывающим предприятиям нефть и газовый конденсат с восполнением задолженности, допущенной в январе—апреле 1979 года. Министерству нефтеперерабатывающей и нефтехимической промышленности СССР выработать дополнительно в июне—декабре текущего года 3,2 млн. тонн топочного мазута, а Министерству газовой промышленности поставить потребителям сверх установленного плана 1 млрд. куб. метров газа.

Министерству путей сообщения, Министерству нефтяной промышленности, Министерству газовой промышленности, Министерству нефтеперерабатывающей и нефтехимической промышленности СССР, нефтесбытовым организациям союзных республик поручено обеспечить перевозку во II—IV кварталах 1979 года нефтегрузов в соответствии с установленным заданием.

ЦК КПСС и Совет Министров СССР обязали Министерство нефтяной промышленности, Министерство газовой промышленности, Министерство нефтеперерабатывающей и нефтехимической промышленности СССР и Министерство угольной промышленности СССР разработать и осуществить в 1979 году мероприятия, обеспечивающие добычу и поставку потребителям нефти и газового конденсата, газа, угля, переработку нефти и производство топочного мазута в соответствии с заданиями I квартала 1980 года.

Министерству путей сообщения предложено осуществить первоочередную подачу в июне—декабре 1979 года вагонов и цистерн под погрузку угля, сланцев, а также топочного мазута в количестве, обеспечивающем выполнение установленных планов и заданий по поставке этих видов топлива потребителям, взяв под особый контроль подачу вагонов Донецкой, Кемеровской, Восточно-Сибирской, Западно-Сибирской, Красноярской, Целинной, Алма-Атинской и Северной железными дорогами.

Советам Министров союзных и автономных республик, крайисполкомам, облисполкомам и горисполкомам предложено разработать и утвердить до 1 сентября 1979 года по согласованию с Министерством газовой промышленности и Министерством энергетики и электрификации СССР графики перевода электростанций и других промышленных предприятий на резервные виды топлива.

ЦК КПСС и Совет Министров СССР установили задания по ускорению строительства и вводу в действие в 1979 году объектов топливных отраслей промышленности и энергетики — газопроводов, компрессорных станций, газоперерабатывающих заводов, линий электропередачи. Особое внимание обращено на ввод в действие в кратчайший срок второй нитки газопровода Пермь—Казань—Горький и газопровода Грязовец—Ленинград, а также компрессорных станций на них и на газопроводе Вынгапур—Челябинск.

Министерство химического и нефтяного машиностроения, Министерство энергетического машиностроения, Министерство тяжелого и транспортного машиностроения, Министерство электротехнической промышленности и ряд других министерств обязаны обеспечить своевременную и в соответствии с установленными объемами поставку топливным отраслям и Министерству энергетики и электрификации СССР необходимого оборудования, машин, запасных частей к ним, металлопроката, труб, рудничной стойки и других материалов, а также выполнение заданного объема ремонтных работ.

Комитету народного контроля СССР поручено усилить контроль за расходом топлива, электрической и тепловой энергии и нефтепродуктов на предприятиях, в колхозах, совхозах, организациях и учреждениях, а также за соблюдением установленных норм разгрузки вагонов и цистерн, привлекая к строгой ответственности должностных лиц, виновных в бесхозяйственном расходовании топливно-энергетических ресурсов и простое железнодорожных вагонов и цистерн сверх установленных норм.

Государственному комитету СССР по телевидению и радиовещанию, редакциям центральных и местных газет, журналов предложено широко освещать деятельность коллективов, добившихся высоких показателей в увеличении топливных ресурсов, экономном их использовании и факты бесхозяйственного отношения к этому делу. Повысить действенность публикуемых на эти темы материалов. Считать целесообразным, чтобы газеты «Известия», «Социалистическая индустрия» и «Труд» организовали периодическую публикацию материалов по вопросам, связанным с увеличением топливных ресурсов и их экономным использованием.

В постановлении определены и другие меры по обеспечению народного хозяйства и населения топливом, электрической и тепловой энергией в осенне-зимний период 1979/80 года.

ЦК КПСС и Совет Министров СССР обязали министерства и ведомства СССР, Советы Министров союзных и автономных республик, исполнительные комитеты краевых и областных Советов народных депутатов, руководителей объединений, предприятий и организаций принять меры к осуществлению строжайшего режима экономии топливно-энергетических ресурсов. Постоянно опираться в этой работе на широкий актив трудящихся, тщательно учитывать замечания и предложения рабочих, инженерно-технических работников и служащих, направленные на всемерное сбережение топлива, электрической и тепловой энергии, остро реагировать на факты нерадивого отношения к этому делу со стороны должностных лиц.

Постановление обязывает ЦК Компартий союзных республик, крайкомы, обкомы, окружкомы, горкомы и райкомы партии взять под неослабный контроль работу, проводимую хозяйственными организациями по своевременному и полному выполнению заданий, предусмотренных настоящим постановлением. Партийным, советским и хозяйственным органам больше уделять внимания соблюдению плановой дисциплины. Строго спрашивать с исполнителей за формальное отношение к использованию топливно-энергетических ресурсов и возможностей для их увеличения, а также по уменьшению потерь топлива при добыче, хранении и транспортировке. Постоянно направлять деятельность партийных, профсоюзных, комсомольских организаций и трудовых коллективов на ускоренное наращивание мощностей предприятий топливных отраслей и более рациональное их использование. Настойчиво выявлять и широко распространять положительный опыт передовых коллективов и новаторов производства. Более эффективно применять материальные и моральные стимулы за достижение высоких результатов в деле изыскания дополнительных топливных ресурсов и их экономное использование.

Центральный Комитет КПСС и Совет Министров СССР выразили уверенность в том, что ЦК Компартий и Советы Министров союзных республик, министерства и ведомства СССР, местные партийные и советские органы, руководители объединений, предприятий и организаций примут все меры к своевременной подготовке народного хозяйства к работе в осенне-зимний период 1979/80 года, выполнению заданий по добыче, производству, перевозкам и накоплению топлива, а также экономному использованию топливно-энергетических ресурсов.

В поездку по стране

13 июня из Москвы в Ленинград отбыл Премьер-Министр Республики Индии М. Десаи, находящийся в нашей стране по приглашению советского руководства с официальным дружественным визитом.

На Внуковском аэродроме, украшенном государственными флагами Индии и Советского Союза, высокого гостя провожали Генеральный секретарь ЦК КПСС, Председатель Президиума Верховного Совета СССР Л. И. Брежнев, член Политбюро ЦК КПСС, Председатель Совета Министров СССР А. Н. Косыгин, член Политбюро ЦК КПСС, министр иностранных дел СССР А. А. Громыко, другие официальные лица.

В этот же день М. Десаи прибыл в Ленинград. В аэропорту его встречали член Политбюро ЦК КПСС, первый секретарь Ленинградского обкома партии Г. В. Романов, другие официальные лица.

(ТАСС).

НАЧАЛИ ЗЕЛЕНУЮ ЖАТВУ

Первыми в Горном Алтае начали зеленую жатву механизаторы спецхоза «Майминский». Здесь пущен цех по производству гранулированного корма.

— Цех действует третий год, — рассказывает машинист Григорий Порфирьевич Табакаев. — В прошлом году за семь часов смены производили до 5 тонн корма при норме 2,8 тонны. Нынче за первые три дня, пока шла настройка и отладка механизмов, выпустили около 7 тонн. Начало неплохое.

Для ремонтного молодняка, который выращивает хозяйство, нынче планируют запасти в зиму 350 тонн витаминных и полнорационных гранул. Бригада Г. П. Табакаева обязалась выпустить не меньше 420 тонн.

Сейчас в гранулы перерабатывается озимая рожь; ее посевы занимают свыше шестидесяти гектаров. Косовицу ведет Александр Молодых. Измельченную массу на колесных тракторах доставляют к цеху, расположенному на выезде из Верх-Карагужа, Павел Иванович Табакаев и Александр Иванович Асташенков. Под руководством бригадира слаженно работают у агрегата АВМ-0,4 и гранулятора Владимир Табакаев и женщины-подсобницы. Работа организована в две смены.

Кормозаготовительную страду начинают и другие хозяйства области. Нынче здесь больше, чем в прежние годы, решено произвести витаминной травяной муки и гранул, монокорма, прессованного сена.

В. БОЧКАРЕВ,
корр. «Алтайской правды».

Горно-Алтайская а. о.

ПО ДВА УКОСА

Сенокос в колхозе ордена «Знак Почета» «Рассвет» обычно начинается раньше, чем в других хозяйствах района. И нынче хорошо травостой из смеси многолетних трав на орошаемом участке в 175 гектаров. Здесь ежедневно работают 5 дождевальных установок «Фрегат», пополняя запасы продуктивной влаги в почве. За поливом установлен строгий контроль. Работники колхозной агрохимлаборатории внимательно следят за тем, чтобы растения вовремя получали необходимое количество воды. Прошедшей осенью механизаторы провели щелевание почвы на участке, внесли минеральные удобрения. Все это даст возможность за сезон получить два укоса сеяных трав.

И. КОПЫТИН,
сотрудник райгазеты.

Крутихинский район.

ИДЕОЛОГИЧЕСКОЙ РАБОТЕ—ВЫСОКУЮ ЭФФЕКТИВНОСТЬ!

(Окончание. Начало на 1-й стр.).

Партийные комитеты сегодня располагают солидной материальной базой, практически всеми необходимыми средствами для обеспечения системы политического и экономического образования. Многие руководители предприятий и хозяйств по-партийному заботятся об укреплении материальной базы кабинетов политического просвещения и экономических знаний, работающих на общественных началах.

УСИЛЕНИЮ СВЯЗИ политической и экономической учебы с жизнью, с решением хозяйственных и политических задач способствовало глубокое изучение коммунистами и беспартийными материалов XXV съезда партии, новой Конституции СССР, трудов Генерального секретаря ЦК КПСС, Председателя Президиума Верховного Совета СССР товарища Леонида Ильича Брежнева.

Многие пропагандисты добились заметных успехов в идейно-политическом, трудовом и нравственном воспитании слушателей, изучении передового производственного опыта.

Уроки патриотизма, высокой гражданственности, любви и преданности своей Родине, делу, которому служишь, верности коммунистическим идеалам преподают своим слушателям Василий Иванович Турок — директор совхоза «Рубцовский», Алексей Андреевич Полуляхов — начальник цеха Алтайского тракторного завода, Людмила Алексеевна Калашникова — учительница Тюменцевской средней школы и многие другие пропагандисты.

На Барнаульском котельном заводе в школах экономического всеобуча изучена ростовская система работы без отстающих, создана группа из ведущих специалистов завода, которая изучает предложения слушателей и наиболее ценные из них внедряет в производство. Слушатели школ коммунистического труда кордного производства Барнаульского объединения «Химволокно» изучили передовой опыт бригадира крутильщиц делегата XXV съезда КПСС Клавдии Степановны Назаровой. Новаторские приемы этой прославленной работницы помогли им добиться высоких производственных успехов, выполнить свою бригадную пятилетку к 8 Марта 1979 года. В сельских экономических семинарах и школах изучен опыт ипатовских земледельцев, который сейчас с успехом используется в крае на всех видах полевых работ.

В качестве лекторов, политинформаторов и агитаторов принимает участие более 102 тысяч слушателей кружков и политшкол системы политического образования. Десятки тысяч их имеют экономически обоснованные встречные планы, социалистические обязательства, лицевые счета экономии, резервов повышения эффективности и качества. Только при выполнении практических заданий и разработке рефератов слушателями внесено в минувшем учебном году 22 тысячи предложений с экономическим эффектом 17,5 миллиона рублей.

Активизирована работа краевой организации общества «Знание», объединяющей в своих рядах около 42 тысяч лекторов.

Правдивое слово партии в массы несет в крае 85-тысячный отряд агитаторов и политинформаторов.

Заметны качественные сдвиги и среди политинформаторов. Теперь 70 процентов их имеют высшее и незаконченное высшее образование.

Сложилась определенная система в организаторской и массово-политической работе, направленной на успешное проведение важнейших сельскохозяйственных работ.

По опыту инициаторов краевого социалистического соревнования—животноводов Змеиногорского и механизаторов Топчихинского районов — в Калманском, Каменском, Павловском, Алтайском, Ребрихинском, Мамонтовском и других районах созданы идеологические звенья на животноводческих фермах и в ремонтных мастерских.

На весенне-полевых работах в этом году действовало около полутора тысяч звеньев, в составе которых более 9 тысяч агитаторов, политинформаторов и других идеологических активистов.

Целенаправленно ведут работу по месту жительства Ленинский, Восточный и Приобский райкомы, Барнаульский и Бийский горкомы партии.

Многое сделано по идеологическому и организационному обеспечению развертывания массового социалистического соревнования, повышению его уровня, размаха и действенности.

В социалистическом соревновании участвует более миллиона, в движении за коммунистическое отношение к труду — более 545 тысяч работающих. Высокое звание ударников и коллективов коммунистического труда присвоено 240 тысячам трудящихся, шести тысячам бригад, 2.350 цехам, отделениям, участкам, 9 предприятиям.

За получение призов и премий имени знатных людей села и рабочих династий борются 400 тысяч, за экономию и бережливость на основе лицевых счетов экономии по почину Героя Социалистического Труда П. Н. Печенкина — более 50 тысяч человек. 122 тысячи рабочих работают по личным планам повышения производительности труда, 64 тысячи инженерно-технических работников — на основе личных творческих планов.

Коллективы 208 предприятий промышленности, трех тысяч участков, смен, бригад, ферм и отделений, более 182 тысяч тружеников края горячо поддержали инициативу москвичей, приняли на себя обязательство выполнить задание пятилетки к 110 годовщине со дня рождения В. И. Ленина.

Города Барнаул, Бийск, Первомайский и Улаганский районы, 27 предприятий промышленности, строительства, транспорта и сельского хозяйства по итогам работы в 1978 году признаны победителями Всесоюзного и Всероссийского социалистического соревнования.

В соответствии с требованиями партии, новой Конституции СССР усилено внимание краевой партийной организации к вопросам нравственного воспитания трудящихся. Они были предметом обсуждения на краевой, городских и районных научно-практических конференциях, на заседаниях бюро многих райкомов и горкомов, краевого комитета КПСС.

Большинство городских и районных комитетов партии накопили определенный опыт работы по формированию у различных категорий населения научно-материалистического мировоззрения, создали советы по атеистическому воспитанию, разработали и утвердили конкретные мероприятия, рассчитанные на длительную перспективу.

Проделана определенная работа и по развитию массового физкультурного движения, укреплению материально-спортивной базы и росту спортивного мастерства. За годы десятой пятилетки в крае построено и реконструировано 5 стадионов, 108 спортивных залов, 11 лыжных баз, 56 спортивных тиров, закрытый плавательный бассейн, свыше 600 комплексных спортивных площадок. В коллективах физкультуры подготовлено два мастера спорта международного класса, 69 мастеров спорта СССР, 678 тысяч спортсменов массовых разрядов, 659 тысяч значкистов ГТО.

В области коммунистического воспитания важная роль принадлежит народному образованию. Сегодня в крае эту сложную задачу решают около тысячи докторов и кандидатов наук, 160 заслуженных учителей и преподавателей, многотысячная армия мастеров педагогического труда.

В учебных заведениях сложилась система работы по воспитанию учащихся на революционных, боевых и трудовых традициях советского народа, Коммунистической партии и Ленинского комсомола.

Немало делается по подготовке учащихся к жизни и труду, к осознанному выбору профессии. Открыто 8 межколхозных учебно-производственных комбинатов, оборудуются учебные участки и цехи на промышленных предприятиях, строятся стационарные лагеря труда и отдыха, выделяется необходимая техника.

Сочетая отдых с общественно полезным трудом, только в прошлом году в ученических производственных бригадах ребята вырастили 67 тысяч тонн пшеницы, 7 тысяч тонн овощей, 27 тысяч тонн картофеля. Ребята-горожане много сделали по оказанию помощи сельскому хозяйству, благоустройству улиц и школьных территорий.

Активность учреждений культуры края, их влияние на решение хозяйственных и идеологических задач в десятой пятилетке заметно возросли. Число читателей в библиотеках увеличилось на 80 тысяч и достигло двух миллионов, количество выдаваемых книг выросло до 50 миллионов в год, количество участников клубных кружков — до двухсот семидесяти пяти тысяч, посетителей музеев — до 374 тысяч человек.

За годы десятой пятилетки улучшен качественный состав кадров, несколько укрепилась материальная база учреждений культуры, построено 70 клубов, новые помещения получили 80 библиотек.

Краю второй раз присуждено переходящее Красное знамя Министерства культуры РСФСР и ЦК профсоюза работников культуры за лучшее библиотечное обслуживание населения.

Горно-Алтайский обком, горкомы и райкомы КПСС, партийные организации усилили партийное руководство учреждениями культуры. После XXV съезда КПСС проблемы улучшения культурного обслуживания населения рассмотрены на пленумах многих райкомов партии.

Повысились идейный уровень, координация и оперативность работы газет, телевидения и радиовещания, возросло их воздействие на развитие экономики, науки и культуры, общественную жизнь.

Крайком партии положительно оценивает роль печати, телевидения и радио в возведении директивных строек, в проведении сева и уборки урожая, в пропаганде и внедрении достижений науки и передового опыта, высокой культуры земледелия, экономию и бережливость.

Усилена пропаганда лучшего опыта идеологической работы, проводимой первичными партийными организациями. Большую целенаправленную работу ведут районные газеты.

Весомый вклад в решение задач коммунистического воспитания вносит художественная интеллигенция.

Неразрывная связь пропаганды и агитации с живой практикой, с насущными экономическими и социальными проблемами обусловливает ее эффективность. Результатом целенаправленной идеологической работы является рост реализации промышленной продукции в эти годы пятилетки на 15,9 процента, производительности труда — на 13,8 процента. Освоено 3 миллиарда 145 миллионов рублей капитальных вложений, на 2 миллиарда 985 миллионов введено основных фондов.

Произведено валовой сельскохозяйственной продукции на сумму 5,5 миллиарда рублей, основные производственные фонды увеличились почти в 1,5 раза. В расчете на год по сравнению с девятой пятилеткой закуплено больше молока, яиц, шерсти, картофеля, овощей, сахарной свеклы. В эти годы сдано 3,6 млн. квадратных метров жилья, в т. ч. 1,8 млн. на селе. На 12 процентов увеличился розничный товарооборот, на 26 процентов — объем бытовых услуг.

Вместе с тем в постановке идейно-воспитательной работы в крае есть немало слабостей и существенных недостатков.

ГЛАВНОЕ СОСТОИТ В ТОМ, что качество воспитательной работы далеко не всегда отвечает возросшему образовательному и культурному уровню и запросам трудящихся. Недостаточно учитывается динамичность социально-экономических процессов и духовной жизни современного советского общества, характер резко обострившейся идеологической борьбы на международной арене.

С задачами, которые ставит партия перед идейно-воспитательной работой, несовместимы встречающиеся еще боязнь открыто выносить на обсуждение актуальные вопросы нашей общественной жизни, тенденция сглаживать, обходить невешенные проблемы, острые вопросы, замалчивать реально существующие недостатки и трудности.

У людей — сотни и тысячи вопросов, самых жизненно важных и острых, которые их волнуют. Свидетельством этому являются единые политдни, на которых труженики города и села задают самые разнообразные вопросы, касающиеся международной и внутренней политики, улучшения работы краевых и районных ведомств, культурного, торгового, бытового и медицинского обслуживания, строительства, транспорта и связи, борьбы за повышение производительности труда, укрепления дисциплины и правопорядка.

За последние три года на политднях население края внесло предложений и попросило ответить на 97 тысяч вопросов.

В газетах, по телевидению и радио, в массово-политической работе и лекционной пропаганде еще недостаточно действенно освещаются вопросы ускорения научно-технического прогресса, повышения производительности труда, эффективности и качества работы, слабо пропагандируются и распространяются достижения, передовой опыт отдельных тружеников и производственных коллективов.

Большим недостатком, который снижает эффективность идейно-воспитательной работы среди людей, является формализм, склонность к словесной трескотне, пропагандистским штампам. Теоретические обобщения и вдумчивый анализ порой подменяются напыщенностью, внешним наукообразием языка, а убедительность аргументов и доверительность тона — назидательностью и громкой фразой.

Слабо ведется работа по обеспечению комплексного подхода к воспитанию трудящихся в Бийском райкоме партии. Зачастую все планы там остаются только на бумаге.

Может и должна быть более высокой эффективность политической учебы и экономического образования трудящихся края. В ряде первичных партийных организаций г. Новоалтайска, Волчихинского, Завьяловского, Ключевского районов шаблонно относятся к подбору пропагандистов. Среди них низка партийная прослойка. Порой пропагандистскую работу доверяют людям недостаточно подготовленным к этой работе, а порой не являющихся нравственным примером для слушателей.

Не изжиты существенные недостатки в экономическом образовании тружеников края. Слабо работают советы по экономическому образованию при горкомах и райкомах партии.

Много разговоров ведется вокруг организации кабинетов экономических знаний, но созданы они далеко не в каждом хозяйстве и предприятии.

Самоустранилось от руководства экономическим образованием кадров краевое производственное управление сельского хозяйства.

Серьезной критики заслуживают профсоюзные организации края за недостаточное руководство воспитательной работой вообще и школами коммунистического труда в особенности. Много недостатков в организации социалистического соревнования, в работе по распространению и внедрению передового опыта.

В постановлении ЦК КПСС особо подчеркнута важность и необходимость повышения ответственности руководителей за воспитательные последствия хозяйственной деятельности, обеспечения единства организационной, хозяйственной и идеологической работы.

Краевая партийная организация воспитала большую армию руководителей, умеющих органически соединять в себе партийность с глубокой компетентностью, дисциплинированность с инициативой и творческим подходом к делу.

Но мы не можем обойти молчанием факты, когда хозяйственная деятельность отдельных руководителей далека от воспитательных аспектов.

Этим недостатком страдают руководители моторостроительного объединения, строительных организаций Алтайводстроя, ряда колхозов и совхозов.

Необходимо оценивать хозяйственные кадры не только по производственным показателям, но и с учетом уровня дисциплины, морально-политического климата в коллективе.

В крае не изжиты серьезные недостатки в организации лекционной пропаганды и наглядной агитации.

Курьинский, Ключевский, Кытмановский, Локтевский, Солонешенский и другие райкомы партии не проявляют должной настойчивости в повышении идейно-теоретического уровня лекционной работы. Выступления лекторов не всегда учитывают возросший уровень образованности, информированности и культуры слушателей.

Здесь слабо работают по подготовке и повышению квалификации лекторов, оказанию им необходимой научно-методической помощи.

Отдельные лекторы плохо подготовлены, занимаются общими, далекими от жизни рассуждениями, не обеспечивают органической взаимосвязи общих принципиальных положений с трудовыми делами коллектива.

Многое надо сделать по улучшению работы агитаторов и политинформаторов.

Не все партийные организации края в политической работе с людьми умело используют средства наглядной агитации. Она часто примитивна и неоперативна, с запозданием откликается на злободневные вопросы жизни трудовых коллективов.

В крае недостаточно используются богатейшие воспитательные возможности социалистического соревнования и движения за коммунистическое отношение к труду.

Социалистические обязательства работниками и трудовыми коллективами нередко принимаются без экономического обоснования, широкого обсуждения и защиты. Итоги их выполнения подводятся без учета состояния воспитательной работы и трудовой дисциплины.

Особого внимания партийных и профсоюзных организаций требует движение за коммунистическое отношение к труду.

В свете постановления ЦК КПСС следует постоянно и непримиримо вести борьбу за искоренение таких пережитков, как стяжательство и взяточничество, пьянство и хулиганство, бюрократизм и бездушное отношение к людям, нарушения общественного порядка, протекционизм.

Большие потери мы несем из-за пьянства, опозданий и прогулов, частых и необоснованных переходов с одного предприятия на другое. Часть нетрудоспособного населения злоупотребляет гуманностью наших законов и уклоняется от общественно полезного труда.

Пристального партийного внимания требует постановка нравственного воспитания среди подростков.

Особую заботу должно вызывать состояние воспитательной работы в молодежных общежитиях, где проживает более 100 тысяч человек. Многие общежития плохо оборудованы. В них редко бывают партийные, профсоюзные, комсомольские работники, хозяйственные руководители, не встретишь агитатора, политинформатора.

Существенные недостатки имеют место в работе по преодолению религиозных пережитков в сознании людей, формированию научно-материалистического мировоззрения. Ряд партийных, советских, профсоюзных и комсомольских работников недооценивают влияния религиозной пропаганды.

В некоторых школах, учебных заведениях атеистическое воспитание ведется формально, страдает общими рассуждениями и фразеологией.

ТРЕБУЕТ значительного улучшения состояние физкультурно-массовой и спортивной работы. Слабо решается задача укрепления материально-технической базы спорта, в том числе в учебных заведениях.

Не до конца использованы резервы для развития в крае военно-технических видов спорта. В крае уникальные условия для туризма. К нам едут тысячи туристов со всей страны, однако он не получил достаточно широкого распространения среди населения Алтая.

Необходимо значительно улучшить работу учебных заведений.

Около 2 тысяч учителей-предметников не имеют соответствующего образования. Ухудшился качественный состав учителей в Петропавловском, Целинном, Советском, Солонешенском, Бийском районах. В Барнауле, Бийске, Алтайском, Баевском, Поспелихинском, Кытмановском, Сорокинском районах допущено снижение партийной прослойки среди учителей.

В полной мере присущи нашему краю отмеченные в постановлении ЦК КПСС недостатки в развитии культуры и искусства.

Некоторые райкомы и горкомы КПСС, партийные организации мало внимания уделяют эффективному использованию имеющейся материальной базы учреждений культуры. Мало при них общественно-политических, научно-просветительных, технических клубов и кружков.

Многое предстоит сделать по дальнейшему совершенствованию воспитания работников культуры, молодых творческих кадров, всей творческой интеллигенции. Особое беспокойство вызывает высокая текучесть этой категории работников. В прошлом году в крае сменилось 30, в Угловском и Топчихинском районах—40, а в Баевском и Солтонском районах — 50 процентов клубных работников. Особенно плохо закрепляются специалисты с высшим образованием. Несмотря на большой недостаток специалистов, управление культуры крайисполкома, его органы на местах слабо ведут работу по отбору молодежи на очное и заочное обучение в институт культуры.

Постановление ЦК КПСС требует от партийных комитетов, Советов народных депутатов и профсоюзов более настойчивой и конкретной работы по укреплению материальной базы учреждений культуры.

Пока эти вопросы решаются крайне неудовлетворительно. В течение трех лет пятилетки планы строительства учреждений культуры и кино не выполнялись. Не лучше обстоит дело и в текущем году.

Задачи, выдвинутые постановлением ЦК КПСС, предъявляют повышенные требования к печати, телевидению и радиовещанию. Ими делается немало. Но освещение многих важных тем носит чисто информационный характер. Этим страдают газеты «Бийский рабочий» и «Моторостроитель».

Большего внимания заслуживает борьба за повышение производительности труда. Край несет огромные издержки от недостатков в организации труда, использовании рабочего времени, нарушений трудовой дисциплины. К сожалению, «Алтайская правда», краевое телевидение и радиовещание, городские и многотиражные газеты не всегда по-боевому, со знанием дела вскрывают причины экономических неурядиц, отставания предприятий, называют конкретных виновников бесхозяйственности, добиваются действенности своих выступлений.

Некоторым органам печати не хватает последовательной, яркой, убедительной популяризации передового опыта и настойчивой, целеустремленной борьбы за его повсеместное внедрение.

Не всегда содержательно освещается работа партийных групп, первичных парторганизаций колхозов и совхозов. Даже под рубрикой «Партийная жизнь» нередко помещаются материалы, из которых многое можно узнать о чисто хозяйственных делах и буквально ничего о работе партийной организации коммунистов, о политико-воспитательной работе.

Значительного улучшения требует качество передач по партийной тематике краевого телевидения и радио. Когда слушаешь передачи «Партработа: опыт, новости», невольно создается впечатление, будто вся организаторская работа партийных комитетов края сводится к заседаниям бюро райкомов. Райком — важнейшее структурное подразделение партии, однако ее основа — первичная организация. Исходя из этого уставного положения, и строят свою работу партийные комитеты. Не заседания, а оказание практической помощи, руководство первичными парторганизациями — главное в деятельности партийных комитетов. И об этом прежде всего следует всем журналистам говорить в своих выступлениях.

Более яркого показа заслуживает идеологическая, политико-воспитательная работа.

В некоторых редакциях низка квалификация журналистов, что приводит к штампам и невыразительности языка, жанровому однообразию.

Особого внимания заслуживает работа Алтайского книжного издательства, ежегодно выпускающего свыше ста названий книг тиражом около двух с половиной миллионов экземпляров. Не отрицая той значительной роли, которую оно играет в духовной жизни края, следует отметить, что книгоиздатели далеко не в полную меру своих возможностей влияют на решение актуальных вопросов, стоящих перед краевой партийной организацией.

Серьезные недостатки имеют место и в деятельности книготорговых организаций, которые слабо внедряют прогрессивные формы и методы пропаганды и распространения литературы, слабо изучают запросы населения.

В ЭТИ ДНИ В КРАЕ, как и по всей стране, коммунисты, все трудящиеся заинтересованно обсуждают постановление ЦК КПСС «О дальнейшем улучшении идеологической, политико-воспитательной работы», намечают конкретные меры по его претворению в жизнь.

Деятельность всех партийных, советских, профсоюзных, комсомольских и хозяйственных органов и их руководителей, всех учреждений культуры и искусства, учебных заведений, всех общественных организаций, пропагандистских кадров и актива должна быть пронизана сегодня магистральными направлениями дальнейшего улучшения идеологической и политико-воспитательной работы, вытекающими из постановления ЦК КПСС.

Во-первых. **Необходимо обеспечить высокий научный уровень пропаганды и агитации. Партийным комитетам нужно усилить внимание к теоретической и методической подготовке кадров пропаганды и агитации, окружить их повседневной партийной заботой, воспитывать у них чувство ответственности за содержание и результаты своей работы.**

Важной проблемой остается умелое сочетание массовых и индивидуальных форм работы с людьми, борьба против подмены кропотливой индивидуальной работы проведением массовых мероприятий.

Во-вторых. **Следует усилить деловитость и конкретность пропаганды и агитации, ее связь с жизнью, с решением хозяйственных и политических задач.**

Необходимо оперативно реагировать на все проблемы, возникающие в жизни. В идеологической работе партийных организаций должно стать правилом: ни один вопрос, волнующий трудящихся, не может оставаться без ответа.

В центре лекционной и массово-политической работы должны быть самые актуальные вопросы внутренней и международной жизни, борьба за повышение эффективности производства и качества работы, укрепление организованности, воспитание людей в духе нетерпимости к антиобщественным проявлениям, враждебной идеологии и морали.

В третьих. **Развитие наступательного характера пропаганды и агитации.**

Необходимо всемерно поддерживать все новое и передовое, перспективное, решительно бороться с тем, что мешает нашему движению вперед, исходить из того, что инициативное, творческое участие в труде, общественной жизни — главный показатель идейной и гражданской зрелости человека.

Важной задачей идеологической работы на современном этапе является активное противодействие империалистической пропаганде, с которой теперь активно взаимодействует враждебная пропаганда пекинских шовинистов и агрессоров.

Центральный Комитет КПСС обязал партийные организации разработать и претворить в жизнь конкретные меры по улучшению идеологической и политико-воспитательной работы, повышению ее эффективности и качества, уделив особое внимание глубокому изучению общественного мнения, социологическим исследованиям.

Большие и ответственные задачи поставлены перед средствами массовой информации и пропаганды.

Редакциям газет, радио и телевидения следует критически проанализировать состояние дел на партийных собраниях, редакционных летучках, слетах рабселькоров, определить меры по устранению недостатков, серьезно заняться повышением квалификации журналистских кадров.

В связи с постановлением ЦК КПСС целесообразно вести новые рубрики, публиковать отклики, мнения и планы по улучшению идейно-воспитательной работы.

Воспитание — процесс непрерывный. Поэтому первейшая наша задача — обеспечить высокий уровень коммунистического воспитания на всех стадиях — в семье и дошкольных учреждениях, в школе и профтехучилищах, в техникумах и высших учебных заведениях, в трудовых коллективах.

Главная задача народного образования — дальнейшее совершенствование работы по формированию идейно убежденных, беспредельно преданных Родине, высокообразованных и умеющих самоотверженно трудиться молодых строителей коммунизма.

Первостепенный долг партийных организаций, школ и других учебных заведений — обеспечить высокий уровень идейно-воспитательной работы, привлечь к этому делу общественность, трудовые коллективы, добиться, чтобы каждый подросток имел опытного наставника.

Повышать ответственность родителей и особенно коммунистов за воспитание детей, на научной основе организовать педагогический всеобуч отцов и матерей.

Заботиться о воспитании высокой идейности, гражданственности, творческой активности писателей, журналистов, художников, артистов, работников учреждений культуры.

В годовых планах учреждений культуры предусмотреть конкретные мероприятия в расчете на различные группы населения, уделив особое внимание организации досуга детей и молодежи, уделить больше внимания формированию новых советских традиций, праздников и обрядов.

Важная роль в реализации постановления ЦК КПСС принадлежит Советам народных депутатов, всем государственным органам, предприятиям, учреждениям и организациям.

В своей практической работе нужно полнее использовать находящиеся в их распоряжении средства и возможности для дальнейшего улучшения политико-воспитательной и культурно-массовой работы, более широко привлекать трудящихся к управлению делами государства, мобилизовать их на выполнение планов и социалистических обязательств, повышение эффективности и качества работы. К решению этих вопросов следует еще активнее привлекать депутатские группы и посты, деятельность которых должна строиться в тесном контакте с партийными, профсоюзными, комсомольскими и другими общественными организациями.

Советы народных депутатов обязаны в своей повседневной работе обеспечить совершенствование политико-воспитательной работы по месту жительства, в общежитиях, малочисленных коллективах, отдельных населенных пунктах, принять меры к усилению этой работы среди сельского населения.

Необходимо совершенствовать практику подготовки и проведения сессий, заседаний исполкомов и постоянных комиссий, использовать их возможности для вскрытия имеющихся резервов, критики недостатков, выработки и принятия обоснованных решений, настойчиво искоренять факты формализма, замалчивания недостатков и трудностей, особое внимание уделять работе по выполнению принимаемых решений.

Советам народных депутатов следует широко информировать население о вопросах, рассматриваемых на сессиях и заседаниях исполкомов. Руководящие работники исполкомов, депутаты, председатели постоянных комиссий должны систематически выступать перед населением, рассказывать о деятельности Советов, шире использовать в этих целях единые политдни, вечера вопросов и ответов и другие формы связи с массами.

Необходимо улучшить работу постоянных комиссий, занимающихся вопросами воспитания, усилить контроль с их стороны за деятельностью учреждений культуры и спорта, просвещения.

Следует и дальше совершенствовать работу по выполнению наказов избирателей, улучшать рассмотрение ими писем и обращений граждан, повышать ответственность руководителей и должностных лиц за их своевременное и правильное решение.

Органам народного контроля, правоохранительным органам, комиссиям при исполкомах Советов народных депутатов, товарищеским судам, добровольным народным дружинам по охране общественного порядка, общественности необходимо принять меры, направленные на дальнейшее укрепление социалистической законности и правопорядка, на искоренение из нашей жизни бытующих еще уродливых явлений, как стяжательство и взяточничество, бесхозяйственность и расточительность, нарушений трудовой дисциплины и общественного порядка, активнее развертывать правовую пропаганду и правовое воспитание как составную часть политико-воспитательной работы среди населения.

В повышении качества воспитательной и культурно-массовой работы многое предстоит сделать профсоюзам. Они должны сосредоточить свои усилия на совершенствовании форм социалистического соревнования и движения за коммунистическое отношение к труду, на укреплении дисциплины и повышении производительности труда, защите прав и интересов трудящихся, глубже и энергичнее заниматься социально-бытовыми вопросами.

Городским и районным комитетам партии, их отделам организационно-партийной работы, пропаганды и агитации необходимо больше уделять внимания рассмотрению идеологических вопросов в партийных организациях, своевременно поправлять те партийные комитеты, которые сбиваются на чисто хозяйственные вопросы, подменяют руководителей и специалистов народного хозяйства и запускают политико-воспитательную работу с людьми.

С особой силой в постановлении ЦК КПСС подчеркнуто, что центрами повседневной политико-воспитательной деятельности должны повсеместно стать первичные партийные организации и партийные группы. Они призваны сплачивать трудовые коллективы, умело вести индивидуальную работу с людьми, стимулировать их социальную и трудовую активность, повышать культуру труда и быта, развивать чувство нового.

Все возрастающие задачи коммунистического строительства в нашей стране требуют от партийных организаций постоянного поиска наиболее эффективных форм, средств и методов идеологической работы в массах, более активного применения в партийной работе элементов научного подхода.

Сердцевиной идеологической работы было и остается формирование у людей научного мировоззрения, беззаветной преданности делу партии, коммунистическим идеалам, любви к нашей Родине. В системе партийной учебы следует обеспечить глубокое изучение произведений К. Маркса, Ф. Энгельса, В. И. Ленина истории КПСС, документов XXIII, XXIV, XXV съездов КПСС, трудов товарища Л. И. Брежнева, других руководителей партии.

Успех политической и экономической учебы всецело зависит от теоретического и методического уровня пропагандистских кадров. Их надо умело подбирать, учить и воспитывать, окружить их вниманием и заботой.

Партийные организации должны способствовать принципиальной критике и развитию самокритики. Повышать ответственность за строгий и объективный подход к освещению фактов, обоснованности оценок. Внимательно относиться ко всем поступающим письмам, приему трудящихся.

ЗАКАНЧИВАЕТСЯ первое полугодие четвертого года десятой пятилетки. На нынешнем этапе ее, когда во многом решается судьба планов и социалистических обязательств, особое значение имеет строгий счет времени, рациональное использование каждого рабочего часа.

Вот почему, обсуждая постановление ЦК КПСС, важно с максимальной глубиной и принципиальностью, в духе требований XXV съезда, июльского и ноябрьского (1978 г.), апрельского (1979 г.) Пленумов ЦК КПСС повсеместно разобраться, где и по каким причинам допускаются потери, какие резервы надо привести в действие, чтобы выполнить планы пятилетки.

Главная задача краевой партийной организации состоит в том, чтобы обеспечить выполнение планов промышленного производства, капитального строительства, обеспечить высокий урожай зерновых, кормовых и других культур, заготовить в достатке кормов и на этой базе заметно увеличить закупки продуктов животноводства.

Алтайская краевая партийная организация, идя навстречу XXVI съезду партии, развернет боевую целенаправленную организаторскую и политическую работу по выполнению постановления ЦК КПСС «О дальнейшем улучшении идеологической, политико-воспитательной работы», обеспечит дальнейшее повышение качества и эффективности коммунистического воспитания трудящихся, успешное решение социально-экономических задач, поставленных XXV съездом Коммунистической партии Советского Союза.

КРЕПНУТ ШЕФСКИЕ СВЯЗИ

С КАЖДЫМ годом крепнут и развиваются шефские связи коллектива Алтайского научно-исследовательского института технологии машиностроения с тружениками сел. О том, что уже сделано и каковы дальнейшие перспективы шефства, рассказывают:

А. М. ПИМЕНОВ (зам. директора АНИТИМа): — Работники нашего института считают шефскую помощь селу одной из важнейших своих обязанностей. Особенно большое значение стало придаваться ей после июльского (1978 г.) Пленума ЦК КПСС, наметившего обширную программу всестороннего подъема сельского хозяйства.

В первую очередь позаботились, конечно, о техническом оснащении хозяйств. Для совхозов «Советская Россия», «Советский Алтай», «Линевский» и других хозяйств Смоленского района изготовили значительное количество нестандартного оборудования. Кроме того, выделили сварочный трансформатор и необходимые материалы. Оказываем помощь и опытно-производственному хозяйству «Алтайское». Обеспечили его двумя стендами для испытания гидравлических насосов и гидрораспределителей. Участвуем в монтаже установки для мойки тракторов и автомашин, в оборудовании механизированного зерноочистительного тока. Будем также изготовлять различное оборудование, готовим к передаче токарный станок. Словом, стараемся укрепить техническую базу.

В. А. ЧЕРНЫЙ (зав. конструкторским отделом АНИТИМа): — Прочные деловые связи установились у нас с пчеловодами края. Уже можно сказать о несомненной пользе такого содружества. Приведу несколько примеров. Как известно, распечатывание сот — весьма трудоемкое, кропотливое дело, на которое затрачивается очень много времени. Чтобы ускорить и облегчить работу пчеловодов, наши сотрудники сконструировали ручное механическое приспособление для вскрытия сот. Оно признано изобретением и уже удостоено авторского свидетельства. Два его образца испытаны и сейчас конструктивно совершенствуются. Кроме того, создан специальный станок для такой же цели. Этот полуавтомат может вскрывать по 200—250 рамок в час. На опытном заводе института изготовлен его образец, который будет испытываться в производственных условиях на пасеках, а затем демонстрироваться на краевой ВДНХ.

Мы разработали и сделали для пчеловодов также электрифицированную медогонную четырехрамочную установку. Она позволяет ликвидировать ручной труд при откачке меда и вдвое повысить производительность. Эта передвижная новинка отличается к тому же большой надежностью, прочностью и может безупречно действовать десяток лет.

До сих пор расфасовка меда в посуду осуществлялась вручную, на глазок. Группа специалистов института разработала документацию для изготовления экспериментального дозатора меда. Это устройство будет потом использоваться в магазине «Мед Алтая» и расфасовочном цехе краевого объединения Пчелопром.

Во всех этих работах особенно активное участие принимают инженер Надежда Геннадьевна Плотникова, заведующий экспериментальной лабораторией Валерий Петрович Борисов, слесарь Алексей Григорьевич Бессонов и другие.

В. В. ВОРОЖБИТОВ (начальник краевого объединения Пчелопром): — Бурный технический прогресс наблюдается во всех отраслях народного хозяйства. Кроме, пожалуй, одной: пчеловодства. Инженерная мысль его по существу пока еще не коснулась. Поэтому очень отрадно то, что сотрудники АНИТИМа охотно откликнулись на наши нужды и просьбы, заключили с нами договор о творческом содружестве. Особенно заслуживает похвалы такой энтузиаст в пчеловодческом деле, как Виктор Антонович Черный. Уже создан ряд приспособлений и механизмов, которые теперь успешно внедряются в практику. В результате можно смело сказать, что заложена хорошая база для перевода пчеловодства на промышленную основу, для укрупнения имеющихся в крае пасек и для создания новых.

ВОТ УЖЕ 23 ГОДА работает на Барнаульском хлопчатобумажном комбинате Раиса Васильевна Богданова. Она в совершенстве овладела профессией прядильщицы, здесь ее приняли в члены КПСС. Первые ее ученики, которым она передавала свой опыт, сейчас стали мастерами своего дела. Любовь Субботина и Надежда Янчина сейчас возглавляют бригады прядильщиц на первой фабрике комбината.

НА СНИМКЕ: коммунист Р. В. Богданова.

Фото В. Выборова.

ПАРТИЙНАЯ ХРОНИКА

ГОРОД — СЕЛУ

Бюро Барнаульского горкома партии рассмотрело вопрос «Об организаторской работе Октябрьского райкома КПСС по выполнению постановления июльского (1978 г.) Пленума ЦК КПСС «О дальнейшем развитии сельского хозяйства СССР».

В 1978 году район выполнил план поставок сельскому хозяйству оборудования и запчастей. Большая программа помощи селу предусмотрена и на 1979 год.

Вместе с тем вскрыты и недостатки. Хозяйствам края недодано 50 кормодробилок, 150 электротельферов. В выполнении программы материально-технического укрепления пригорода заняты не все коллективы. Райком партии не всегда принципиально оценивает деятельность первичных парторганизаций по реализации решений Пленума ЦК КПСС, ход его выполнения редко рассматривается на партийных собраниях и заседаниях парткомов.

ВОСПИТЫВАЕТ ТЕАТР

Ход выполнения своего постановления о повышении роли учреждений культуры в идейно-нравственном воспитании трудящихся и населения района рассмотрело бюро Железнодорожного райкома КПСС.

Постановление бюро обсуждено во всех учреждениях культуры, утверждены планы мероприятий по его выполнению. Большую работу по подбору кадров провели парторганизация и администрация драмтеатра. Все коммунисты театра занимаются в системе партийного образования. Ответственно формируется репертуар. Проводятся встречи с трудящимися, учащимися школ и профтехучилищ.

Значительно улучшили формы пропаганды лучших фильмов кинотеатры, усилили идейно-нравственное воспитание библиотеки. В связи с подготовкой к 250-летию г. Барнаула активизировалась краеведческая работа.

Вместе с тем в коллективе театра редко еще проводятся зрительские конференции, не организована учеба творческой молодежи. Библиотеки мало организуют встреч с передовиками производства.

Бюро райкома КПСС рекомендовало учреждениям культуры не ослаблять внимания к вопросам идейно-нравственного воспитания трудящихся, взять на вооружение постановление ЦК КПСС «О дальнейшем улучшении идеологической, политико-воспитательной работы».

БАРНАУЛ

ЛЮДИ ● ПРОБЛЕМЫ ● НОВОСТИ

ЗА СТАНКОМ И ЗА ПАРТОЙ

«Слава труду» — так назвали эту встречу ее организаторы — педагоги школы работающей молодежи № 12, комсомольцы объединения «Химволокно» и треста Стройгаз. Идея вечера возникла не случайно: в конце прошлого года отмечалось двадцатипятилетие со дня выпуска первой синтетической нити «малого капрона». И, естественно, молодежи небезынтересно было поглубже узнать историю своего предприятия: как все начиналось, кто строил производственные корпуса объединения, больницу-шестиэтажку, профилакторий...

Ветераны треста Стройгаз охотно откликнулись на приглашение. Кавалер ордена Ленина, лауреат Государственной премии СССР, почетный гражданин Барнаула машинист экскаватора Н. М. Ярыгин, Герой Социалистического Труда А. А. Еремкин, кавалер ордена Ленина, заслуженный строитель РСФСР, бригадир комплексной бригады А. И. Гаина и другие ветераны треста Стройгаз рассказали молодежи о том, как трудом строителей поднимались корпуса гиганта химии на Алтае, о своем почетном, но нелегком труде, об истории орденоносного треста. А она богата многими знаменательными событиями.

Собравшиеся узнали, как Никифор Михайлович Ярыгин поднял первый ковш котлована химкорпуса № 1. Ему же посчастливилось с первых шагов начинать строительство Горьковского автозавода. Для молодых это была встреча с первой пятилеткой, трудовым героизмом ее участников.

Корпуса меланжевого комбината, ТЭЦ-1, ХБК, моторный, объекты «Химволокна», клуб, больница — по строительной биографии Александра Артемьевича Еремкина молодые могли бы изучать историю своего города.

А какой яркой страницей для всех работников треста было сооружение «большого капрона», который был объявлен Всесоюзной ударной комсомольской стройкой. С вводом в строй крупного капронового производства строителей и монтажников треста Стройгаз, коллектив комбината поздравили тогда ЦК КПСС и Совет Министров СССР.

Если попытаться в нескольких словах охарактеризовать атмосферу этой встречи, то прежде всего следует сказать о взаимном уважении и понимании, единстве интересов гостей и их благодарных слушателей—учащихся 12-й ШРМ. Воспитание молодежи в духе уважения к труду и своей профессии считается здесь важной педагогической задачей.

Уже не первый год шефом школы является объединение «Химволокно». С его помощью окрепла материальная база школы. Созданы предметные кабинеты, оснащенные необходимыми техническими средствами обучения. 178 юношей и девушек учатся здесь. Комитет комсомола объединения, оргкомитет смотра «Каждому труженику — среднее образование» — добрые помощники педагогов.

Те, кто успешно учатся, как правило, и на производстве в числе первых, готовы всегда поделиться опытом и мастерством с товарищами. Именно так поступают оператор кручения и вытяжки крутильного цеха шелка Зоя Прокудина, перемотчица перемоточно-сортировочного цеха капронового производства Тамара Заверных, ударник коммунистического труда Антонина Ванькова. Ударники коммунистического труда, наставники Александр Нау и Владимир Суминов — слесари ремонтно-технической службы — и в школе на хорошем счету.

«Как только успевают»,—может усомниться скептик. А ведь, если подумать, нет здесь противоречия: совмещение учебы и работы предполагает высокую степень организованности. Знания, полученные в школе, не только расширяют кругозор, но побуждают к новым знаниям, человек и к своей работе начинает относиться творчески. Так что не будет преувеличением сказать, что в трудовых успехах молодежи есть доля труда их учителей из ШРМ № 12.

Четырнадцать лет работает здесь учитель физики Г. И. Казанцева. Ежегодно сохраняет контингент учащихся. Большую работу проделала по созданию кабинета физики, который полностью соответствует требованиям педагогической науки.

Много сил вкладывает Галина Ивановна в воспитательную работу. Немало благодарных слов адресуют выпускники учителям П. П. Щербаковой, М. К. Креймер, заведующей учебно-консультационным пунктом Г. И. Горожанкиной и другим педагогам.

Добрых своих помощников нашла школа и на ряде других предприятий и организаций. Уже два года работает учебно - консультационный пункт на ТЭЦ-2, заведует которым В. С. Иванищев. Обучением охвачено 70 процентов молодежи, не имеющей среднего образования.

Посмотрим, что практически предприняли на ТЭЦ-2, чтобы обеспечить такие показатели. Прежде всего созданы условия для нормальной работы УКП. Выделены классные комнаты и учительская, средства для приобретения наглядных пособий. Персональная ответственность за учебу молодежи возложена на заместителей начальников цехов. Учителя говорят, что заместитель начальника котельного цеха О. П. Решетников, к примеру, по-отечески заботится о том, чтобы его подопечные учились.

Секретарь партбюро Е. И. Лафа и председатель завкома И. С. Ягодицын лично контролируют этот вопрос. В течение учебного года на заседаниях партбюро четырежды шел разговор об обучении молодежи.

В этом же УКП должна обучаться молодежь КЖБИ-2. Однако здесь дело пустили на самотек, в результате в нынешнем году обучалось лишь одиннадцать процентов молодых рабочих, не имеющих среднего образования.

Этот пример красноречиво подтверждает, что лишь объединение усилий школы и производства позволит успешно решить задачу дня: «Каждому молодому труженику — среднее образование».

А. ГИНДУШ.

ПО ЩЕКИНСКОМУ МЕТОДУ

В течение семи лет на нашем заводе последовательно внедряется щекинский метод, позволяющий наиболее рационально использовать имеющиеся трудовые ресурсы. Специально разработанным планом предусмотрены самые различные направления применения метода — совмещение профессий, расширение зоны обслуживания, увеличение объема работ, совершенствование труда инженерно - технического персонала, упрощение структуры управленческого аппарата, централизация вспомогательных служб и т. д.

В истекшем периоде за счет использования щекинского метода на заводе высвобождено 126 человек, в том числе 86 рабочих, за счет чего сэкономлено 134 тысячи рублей из фонда заработной платы. Значительная часть сбереженных средств использована для выплаты надбавок работающим по щекинскому методу, которые составляют до 30 процентов к основному тарифу.

Широкая массово-разъяснительная работа в коллективах, выполнение целого комплекса мероприятий обеспечивают успех при внедрении важного инструмента хозяйствования.

Н. СЕРДЮКОВА,
ст. инженер Барнаульского завода технического сероуглерода.

ТРАДИЦИОННЫЙ КОНЦЕРТ

Отчетные концерты преподавателей и студентов перед барнаульскими зрителями в конце учебного года становятся в институте культуры доброй традицией. Очередной такой концерт был уже четвертым по счету.

В составе участников концерта были студенты всех курсов. Творческий отчет представили кафедры хорового и оркестрового дирижирования, хореографии и театральной режиссуры.

В концертной программе студенты института выходили на сцену лишь в качестве исполнителей. Однако длительная практика, предшествовавшая выпуску, работа в клубах и Домах культуры края показали, что большинство выпускников могут стать инициативными и энергичными руководителями художественной самодеятельности.

О. ГРАКОВА.

Причастен каждый

В ЖЕЛЕЗНОДОРОЖНОМ РАЙОНЕ при тресте столовых долгое время, собственно, можно сказать даже точно — целых 18 лет, был откормочный пункт. В самом простецком виде — сараи, крытые соломой. На пищевых отходах выращивались две тысячи свиней.

И нет случайности в том, что городской свинокомплекс бюро горкома КПСС и горисполком, управление общественного питания крайисполкома — хозяин и заказчик решили строить в этом районе. Отсюда пошел у нас пример экономичного использования отходов стола. Здесь нашлись энтузиасты, в первую очередь директор треста С. А. Дворецкий, которые очень многое сделали, чтобы перенести накопленный опыт на больший масштаб.

Это было в 1976 году. Время до 21 июня 1977 года, когда на стройплощадку пришел первый бульдозер, ушло на организацию.

Не только после семи, а после стократных примериваний сложился проект. Сейчас он в основном уже предстал воочию. И можно ознакомить читателя с новым городским животноводческим комплексом — важнейшим хозяйственным приобретением краевого центра.

...Еще издали видишь знакомые контуры кормоцеха. Самая верная примета современного хозяйства. Без кормоприготовления с его возможностями разнообразить и совершенствовать «меню» нельзя нынче серьезно говорить о производстве мясной продукции. Поэтому директор Геннадий Митрофанович Кузяик, показывая цех, с гордостью сказал:

— Сердцевина...

Сооружение компактно. Отходы на приемного бункера, минуя нелинную технологическую цепочку, попадают в котлы, где превращаются в однородную массу и приобретают прямо-таки стерильность. А как же в таком разе с транспортировкой? Корм поступает в свинарник по трубам — методично, автоматически, прямо в кормушки. Ни холод, ни жара — не помеха. По последнему слову техники котельная быстро приводит все оборудование в действие.

Первая очередь откормчника рассчитана на три тысячи голов. Обширная ферма! Керамзитобетонный пол (теплый, гигиеничный), приточно-вытяжная вентиляция, свободное размещение животных создают необходимый для получения хороших привесов микроклимат.

Днями войдет в строй еще одно первоочередное предприятие комплекса — бойня. Это своего рода мясокомбинат в миниатюре. Он сможет перерабатывать в смену до 30 голов и поставлять более двух тонн свежего, не замороженного мяса в сеть общественного питания.

Работают четыре подстанции, подается артезианская вода. И все это — только самое начало, первые шаги. А комплекс продолжает строиться. Поднимаются объекты второй очереди — еще один свинарник, тоже на три тысячи голов, гараж, склады.

В подсобных хозяйствах

● ДЕЙСТВУЕТ 1-я ОЧЕРЕДЬ ГОРОДСКОГО СВИНОКОМПЛЕКСА НА ПИЩЕВЫХ ОТХОДАХ. ● ПРОЕКТНАЯ МОЩНОСТЬ ПОДСОБНОГО ХОЗЯЙСТВА — ОТКОРМ 22 ТЫСЯЧ ГОЛОВ. ● В ГОД ОБЩЕСТВЕННОЕ ПИТАНИЕ БАРНАУЛА И ГОРОЖАНЕ БУДУТ ПОЛУЧАТЬ ДОПОЛНИТЕЛЬНО 1.600—1.700 ТОНН МЯСА.

Тогда одновременно на откорм будет поставлено свыше шести, а в течение года — 11 тысяч свиней. С вводом в 1980 году еще 6 откормочников (по 500 голов каждый) — уже третий этап стройки — хозяйство выйдет на проектную мощность. Это значит, за год будет выкармливать 22 тысячи голов. Город получит дополнительно 1.600—1.700 тонн мяса. Железнодорожный состав на 85 двадцатитонных вагонов! Создание хозяйства завершит колбасный цех.

Расположение большого предприятия в городской черте наводит, естественно, на мысль о влиянии его на округу. Нежелательные последствия хозяева постарались предупредить. Хотя она и в некотором отдалении, но все равно заметна глазу — огромная чаша, выложенная бетонными плитами. Здесь навозохранилище. В течение 6 месяцев навоз будет подвергаться биологическому воздействию, прежде чем пойти в качестве удобрения на поля пригородных овощных совхозов.

Два года — небывало короткий срок для сооружения столь сложного хозяйства. Как удалось? Стройка — повседневная забота горкома КПСС, детище всего города. Начни перечислять, и, наверное, не сможешь назвать всех ее участников. По характеру она стала наротной, а по темпам — ударной. Вот почему столько похвал проектантам Алтайгипросельхозстроя. С вдохновением (не иначе!) работают строители СУ-3 Стройгаза. Все время, начиная с первого колышка, стабильно, одной бригадой во главе с Е. В. Килиным. Короткое интервью управляющего трестом А. А. Анцупова:

— Наш ведь профиль — промышленные объекты. А тут сельскохозяйственная стройка, не совсем обычное дело. Но и рабочие, и итээровцы отнеслись к нему с высоким пониманием. Знают: комплекс — жизненно нужен барнаульцам. Против обыкновения, у нас нет претензий к субподрядчикам. Так бы всегда...

А субподрядчики — это, считай, все подразделения строительной индустрии: механизаторы треста Спецстройтехмеханизация, монтажники Минмонтажспецстроя, Сибметаллургмонтажа, Сибсантехмонтажа, Сибэлектромонтажа, Сибпромвентиляции.

Железнодорожные райком КПСС и райисполком изо дня в день в течение двух лет направляли в помощь стройке от 25 до 40 человек, организовывали субботники, воскресники.

Коллективы заводов котельного и ГРО сумели без ущерба своим производственным планам выполнить сложные и срочные заказы для кормоцеха.

Долевое участие всех предприятий города, особенно таких крупных, как заводы «Трансмаш» и станкостроительный, объединение «Химволокно», ВРЗ, шинный, аппаратурно-механический и других, явилось единственным и надежным источником финансирования стройки.

Горячую заинтересованность в комплектации оборудования проявил Алтайснабсбыт.

Да нет, видимо, в Барнауле коллектива, который остался бы в стороне. Причастны к комплексу по существу и все горожане: семьдесят процентов пищевых отходов поступает сюда от населения. Хотелось, чтобы цифра эта, сам факт создания комплекса, живущего на отходах, остановил тех, кто их бросает как мусор.

Коли уж зашла речь о поставках корма, то нельзя не посвятить горожан в острейшую проблему, с которой столкнулись операторы на первых же порах. Она касается его качества. Люди, не представляя процесса переработки, сложного оборудования кормоцеха, кладут в ящики, баки отходы в целлофане, полиэтилене, капроновых сетках, в которых продают овощи. Все это не поддается переработке, выводит из строя оборудование, а главное — грозит опасностью животным. А если к этому добавить, что по недосмотру вместе с остатками пищи выбрасываются вилки, ложки, ножи и совсем такие уж удивительные вещи, как часы, пуговицы, и масса других предметов повседневного обихода, то станет понятно, какой трудностью это оборачивается для коллектива. Совершенно, очевидно, не обойтись без рекламы, разъяснений, объявлений и т. п. Об этом призваны позаботиться все, кто имеет отношение к сбору отходов и в первую очередь—краевая контора неплановых кормов, а также ЖКУ и ЖЭКи.

Еще одна насущная проблема — комплекс нуждается в земельных угодьях. Сейчас он, по сути, на асфальте — занимает территорию в 4,7 гектара. Нужны зеленые корма, сенаж, сенная мука. И, как воздух, — летние лагеря с выпасами. Без этого просто немыслимо в наше время крупное животноводческое хозяйство.

И, наконец, пока проблемным является пополнение свинофермы молодняком.

По подсчетам специалистов, комплекс быстро себя окупит — года за два. Что ж, так и должно быть: копейка рубль бережет.

П. ПРОХОРОВА.

К 250-летию города. Биография здания

В КНИГЕ «СИБИРЬ», изданной в 1905 году, ее автор П. М. Головачев писал о Барнауле как о самом красивом по тем временам городе огромного края. Он восхищался центром Алтайского горного округа, в котором «правильные улицы, обставленные красивыми домами, обилие зелени...»

Одним из таких зданий он считал пассаж Смирнова. Фасад его выходил на Московский проспект (ныне проспект Ленина). Каменное здание пассажа по центру было двухэтажным, а по краям, на улицах Пушкина и Гоголя, оно имело и третий этаж. Верх третьего этажа венчали четырехскатные стройные купола со шпилями.

Несмотря на эклектичность архитектуры, здание пассажа выглядело внушительным и нарядным. Известный барнаульский фотограф Сергей Иванович Борисов воспроизводил вид здания пассажа в открытках.

Но зданию была уготована короткая жизнь. В начале первой мировой войны в нем возник пожар.

От этого красивого здания осталась только небольшая его часть по улице Пушкина, № 48, где внизу сейчас располагается продуктовый магазин. Остальную же территорию занимает сквер.

Г. МУРЫГИН,
краевед.

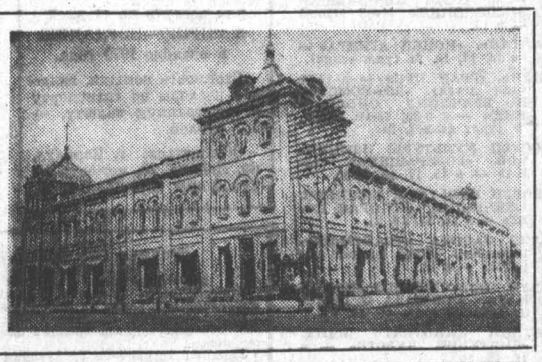

На снимке: таким был пассаж в 1912 году.

Фоторепродукция с открытки С. И. Борисова.

ДЕБАТЫ ВОКРУГ РАСЧЕТНОЙ КНИЖКИ

В ПЕРВЫХ ЧИСЛАХ каждого месяца в сберегательных кассах краевого центра царит напряженная обстановка. Люди, стоящие в очередях, чтобы уплатить за пользование квартирой, электроэнергией, телефоном, газом, нервничают и возмущаются. Работникам сберегательных касс тоже очень трудно сохранить хладнокровие. Ведь нагрузка на каждую из них возросла. Достаточно сказать, что по сравнению с 1945 годом прием платежей за коммунальные услуги в Барнауле увеличился почти на полтора миллиона операций, то есть примерно на 12 процентов в год. А ведь эти деньги вносятся буквально рублевыми суммами. Вот почему назрела необходимость оплату коммунальных услуг производить по единой расчетной книжке.

Барнаульский городской исполнительный комитет Совета народных депутатов, учитывая сложившуюся обстановку, 11 октября 1978 года принял решение № 587 «О состоянии и мерах улучшения обслуживания города сберегательными кассами». Горжилуправлению, городской телефонной станции и горэлектросети совместно с краевым управлением Гострудсберкасс предлагалось до 1 ноября 1978 года разработать и внести в исполком предложения по объединению платежей в едином платежном документе. Контроль за выполнением этого важного и давно назревшего решения, которое позволило бы горожанам сберечь миллионы часов, был возложен на горфинотдел (И. И. Лабеко). И что же?

Директор горэлектросети В. С. Шершов:

— Извините, но о таком решении горисполкома впервые слышу.

Не более вразумительные ответы мы получили и в других организациях. А заведующий горфинотделом т. Лабеко просто развел руками: собирались, мол, обсуждали, но к единому мнению не пришли. Удивительно, что и само управление Гострудсберкасс, казалось бы, больше всех заинтересованное в том, чтобы облегчить труд своих работниц и разрядить обстановку в сберкассах города, не проявило ни настойчивости, ни принципиальности.

И. ПУПКОВ,
сотрудник общественной приемной «Алтайской правды».

Работать без отстающих

НА ЧЕМ МЫ ТЕРЯЕМ

ПЕРЕД НАШИМ ЗАВОДОМ все острее стоят проблемы широкой механизации и автоматизации трудоемких процессов, централизации и специализации вспомогательных служб. Особенно в условиях возрастающего дефицита трудовых ресурсов. Многое предстоит сделать по лучшему использованию имеющейся техники.

Сошлюсь на пример нашего участка шестерен. Чтобы выполнить все операции от черновой до чистовой, необходимо перенести от станка к станку на руках сотни деталей. До сих пор почему-то не внедрены прогрессивные, хотя бы двухзаходные фрезы, как это сделано на минском и других родственных заводах, где ими прекрасно работают. У мончан же, кроме фрез, на каждом станке стоят шесть барабанов. В каждый барабан автоматически загружаются и закрепляются пятнадцать шестерен. А у нас в основном ставится по 2—4 детали на станок, причем после каждого цикла нужно вручную закрутить и открутить крепежную гайку.

Ясно, что станочник, обслуживающий нередко десять и более станков, часто не выполняет сменного задания, попадает в отстающие, физически устает.

Наши новаторы ищут пути повышения производительности труда. Но их предложения не всегда находят поддержку, хотя обещают немалую выгоду. Так, застряло на канцелярских перепутьях предложение братьев Анатолия и Петра Антипиных. Необоснованные сомнения в его ценности — только повод для волокиты.

Слабо перенимается опыт других родственных предприятий. Например, харьковские моторостроители обрабатывают коленчатые валы на автоматических линиях. В результате сокращается более чем наполовину технологическая цепочка, высвобождаются площади, а главное — экономятся инструмент и тонны доброкачественного металла.

«Медвежью услугу» оказывают нам смежники, поставляющие тяжелые заготовки. В последнее время на шестерне привода механизма уравновешивания из-за очень больших припусков дважды не выдерживал нагрузку и ломался венец токарного полуавтомата, а это чревато многодневными простоями и срывами графика, приводит к невыполнению норм.

Сейчас на участке скопилось более полутора тысяч заготовок с АТЗ, которые вроде бы и соответствуют техническим условиям, но... ширина детали равна 269 миллиметрам (с допуском), а готовая деталь — 259 миллиметрам. Легко подсчитать, сколько металла мы перемалываем в стружку. Лишний труд, лишние затраты.

Чтобы избежать острого дефицита в инструментальной стали и твердом сплаве, необходимо у нас уже сегодня внедрять электрошлаковую высокоэффективную технологию.

Важный резерв заложен также в центробежном электрошлаковом литье. При этом методе отливки практически не нуждаются в предварительной токарной обработке, что создает рабочим условия для повышения производительности, ведет к большой экономии дорогостоящего металла. Изготовление деталей в электрошлаковой плавильной печи в десять раз дешевле, чем в индукционной. Производство механической части этой печи посильно любому заводу, а моторному — тем более.

Словом, резервов для высокопроизводительной работы у нас край непочатый. Надо только взяться за них настойчиво и заинтересованно добиваться скорейшего внедрения в производство достижений науки и практики.

И. РУБЦОВ,
начальник участка шестерен цеха М-16 Алтайского моторного завода.

За рубежом
ПРОБЛЕМЫ · МНЕНИЯ · ФАКТЫ

ПО ПУТИ К ПРОЧНОМУ МИРУ

ЧЕМ МЕНЬШЕ ВРЕМЕНИ остается до встречи в Вене Генерального секретаря ЦК КПСС, Председателя Президиума Верховного Совета СССР Л. И. Брежнева с президентом США Дж. Картером, тем больший интерес французской общественности вызывает подписание договора по ОСВ-2. Газеты самых разных направлений положительно откомментировали сообщение о предстоящей венской встрече глав двух государств. У политических деятелей, опытных обозревателей, просто людей с улицы — ни у кого нет другой оценки этого события. Нельзя же принимать всерьез горе-политиков, которые (на сей раз через газету «Фигаро») выступили «в защиту» американцев, «неведающих, что они творят». Официальная Франция приветствовала договоренность по ОСВ-2 устами своего министра иностранных дел. Бывший председатель Национального собрания крупный политический деятель Эдгар Фор в беседе с вашим корреспондентом заявил, что «голосует за соглашение обеими руками», и высказался за участие Парижа в следующем раунде переговоров, по ОСВ-3.

Любопытно, что очень многие в Париже, говоря об ОСВ, делают упор на необходимость продолжения усилий в направлении не только ограничения гонки вооружений, но и фактического разоружения. Я беседовал на эту тему, в частности, с профессором Пьером Бикаром. Он учился, а затем работал в парижской Высшей школе индустриальной физики и химии, на фасаде здания которой висит примечательная табличка: «В 1898 году в лаборатории этой школы Пьер и Мария Кюри с помощью Гюстава Бемона открыли радий». Сначала ассистент у знаменитого Ланжевена, Пьер Бикар долго работал с Жолио Кюри, был его непосредственным помощником в тот период, когда тот возглавлял Французский комиссариат по атомной энергии. Член руководства Французского движения за мир, вице-президент Всемирной федерации научных работников, Бикар с ужасом констатирует «фантастический рост» запасов оружия в мире.

Ядерная катастрофа может разразиться в любую минуту, отмечает он. В самом деле, достаточно вспомнить испанское местечко Паломорес, где американский самолет «уронил» водородную бомбу. Аналогичная история произошла в США, где из самолета «случайно выпала» атомная бомба. У нее, как объяснили специалисты, семь «замков безопасности». Шесть из них в тот раз отказали, и лишь последний сработал...

Ученый обеспокоен дальнейшим распространением ядерной угрозы. Если Вашингтон разместит нейтронное оружие на территории ФРГ, считает он, Бонн так или иначе сможет влиять на его применение. Ссылаясь на достоверные источники, Бикар утверждает, что Израиль уже располагает собственной атомной бомбой. Ее сегодня в состоянии создать ЮАР, а завтра — Швеция, Швейцария, Бразилия.

Важность ядерного разоружения подчеркивает известный французский публицист Шарль Арош. В достижении соглашения по ОСВ-2 он видит тройной успех. Это подтверждение пользы советско-американского диалога на тему разоружения в принципе. Это ограничение гонки вооружений в стратегической области. И наконец, это укрепление духа разрядки.

Разумеется, ОСВ-2—лишь шаг на пути к прочному миру. Здесь, во Франции, это понимают и говорят: надо идти дальше.

А. ИГНАТОВ,
соб. корр. АПН.

Париж.

ПЛАН РАЗВИТИЯ СТРАНЫ

ГАВАНА. На Кубе началось всенародное обсуждение положений единого плана социально-экономического развития страны на 1980 год. Как указал выступивший здесь на пресс-конференции член Национального исполнительного секретариата профцентра трудящихся Кубы Энрике Гутьеррес, это обсуждение, которому придается большое значение, будет проходить на всех предприятиях и в учреждениях республики.

При обсуждении контрольных цифр плана, продолжал Э. Гутьеррес, трудящиеся должны тщательно оценить свои возможности для его успешного выполнения, учесть все неиспользованные резервы и наметить конкретные меры для дальнейшего усиления режима экономии сырья, сокращения расхода запчастей и материалов.

(ТАСС).

ТРЕБОВАНИЕ КРЕСТЬЯН

ЛИССАБОН. (ТАСС). С требованием положить конец послагательствам на аграрную реформу выступили труженики португальской провинции Алентежу. В опубликованном совместном заявлении руководства сельскохозяйственных кооперативов, коллективных хозяйств и профсоюзов сельских тружеников Бежи, Эворы и Порталегри подчеркивается, что трудящиеся не позволят отбирать у кооперативов принадлежащие им земли, скот, сельскохозяйственную технику для передачи прежним владельцам. Политика восстановления позиций крупных помещиков и капиталистов, говорится в заявлении, лишь обострила финансово-экономические проблемы, стоящие перед страной, ухудшила условия жизни трудового народа. Трудящиеся юга Португалии высказались за создание демократического правительства, поддерживающего аграрную реформу, национализацию и другие революционные завоевания португальских трудящихся.

БОРЬБА ПРОДОЛЖАЕТСЯ

ЛУСАКА. (ТАСС). В Родезии с новой силой разгорается вооруженная борьба патриотических сил с карателями, несмотря на фиктивные «выборы», в результате которых у власти были посажены ставленники белых плантаторов, расистов и иностранных монополий.

Родезийские каратели несут потери в боях с отрядами Патриотического фронта Зимбабве.

О широком размахе вооруженной борьбы народа Зимбабве свидетельствуют признания высших чинов родезийской армии. Командующий объединенными операциями генерал-лейтенант П. Уоллс заявил, что его армии становится уже не под силу справляться с активностью отрядов Патриотического фронта.

ПРОЛИВНЫЕ ДОЖДИ

ДЖАКАРТА. (ТАСС). Более 6 тысяч жителей восточной части индонезийского острова Калимантан были вынуждены покинуть свои дома из-за сильных наводнений и оползней, вызванных проливными дождями. По сообщению властей, в результате наводнений погибло по крайней мере 13 человек. Размыты дороги, нарушены линии связи. На острове проводится спасательные работы.

Гости города

МАСТЕРА «АВТО-ПИЛОТАЖА»

В сложное положение попали в тот вечер любители спорта Барнаула. На стадионе «Динамо» проходил один из центральных матчей футбольного первенства, а на «Локомотиве» впервые демонстрировал свое мастерство аттракцион «Автородео» из Чехословакии. На сей раз всемогущий футбол уступил. Это не на «Динамо», а на «Локомотиве» у входа толпились сотни зрителей, вопрошая о лишнем билетике. Ну, а те счастливчики, кто попал на представление, увидели «высший пилотаж» автомобилистов и мотоциклистов хорошо известного в Европе коллектива. Достаточно сказать, что среди участников «Автородео» — девять заслуженных мастеров спорта, три чемпиона континента, а выступление их видели миллионы зрителей многих стран мира. Четыре года назад приехали чехословацкие спортсмены в нашу страну. Затем гастроли стали традиционными. Но впервые они начались по городам Сибири.

Вся программа «Автородео» занимает около двух часов и, безусловно, рассчитана на самого требовательного зрителя. Здесь и трюки огромной сложности — езда на автомобиле на двух колесах, прыжки через огненное кольцо, и веселая клоунада. Ведущий, отлично знающий все упражнения, умело помогает понять их и зрителям. Кроме того, программа имеет воспитательное значение как для водителей, так и для пешеходов. В ней очень много занимательных сценок и советов.

Сегодня гости из Чехословакии вновь продемонстрируют свое мастерство на стадионе «Локомотив».

В. ОСКОЛКОВ.

«В ОКРЕСТНОСТЯХ ОЗЕРА АЯ».
Фотоэтюд Н. Калинина.

«ДОМАШНИЙ» КОВЕР — ПОБЕДНЫЙ

В Барнауле прошли зональные соревнования среди учебных заведений МВД СССР по борьбе дзю-до. В них приняли участие 10 команд Сибири, Дальнего Востока и Средней Азии. Первое место заняла команда Барнаульской спецшколы МВД СССР. Второе — команда Хабаровской школы, и третье — города Алма-Аты.

Чемпионами в своих весовых категориях стали барнаульцы В. Пак, С. Обласов, М. Багаев. Последний победил и в абсолютной весовой категории.

Чемпионам и призерам соревнований предстоит выступать на финальных соревнованиях в Волгограде.

В. ЧУРИКОВ,
судья всесоюзной категории.

«ОЛЛ СТАРЗ» НХЛ

ОТТАВА. (Корр. ТАСС). Объявлен состав символической сборной НХЛ — «Олл старз» хоккейного сезона 1978—79 года. В нее вошли представители лишь двух клубов — «Нью-Йорк айлендерс» и «Монреаль канадиенс»: вратарь Кен Драйден, защитник Ларри Робинсон и нападающий Ги Лафлер (Монреаль), защитник Дэнис Потвин, нападающие Брайан Тротье и Кларк Жиль (Нью-Йорк).

Лотерея ДОСААФ-79

Многообразную работу ведет общество ДОСААФ. Получают дальнейшее развитие военно-технические виды спорта.

Одним из источников поступления средств для этого являются лотереи ДОСААФ.

В первый автомотолотерее, выпущенной в 1966 году, разыгрывались 26 тысяч 160 выигрышей. С каждым последующим годом количество выигрышей в лотерее непрерывно увеличивалось. В нынешнем, 1979 году, участников лотереи ожидает 15 миллионов 360 тысяч вещевых и денежных выигрышей. Обладатели счастливых билетов могут оказаться владельцами автомобилей «Волга-ГАЗ-24», «Москвич-412», «Жигули», «Запорожец-968» (их разыгрывается 1.600 штук), мотоциклов «Днепр-МТ-10-36» с коляской, «Иж-Юпитер-3-01» с коляской, «Иж-Планета-3-01 (5.760 штук»), а также туристского снаряжения, диапроекторов «Свитязь» и «Экран», часов «Полет», «Слава», «Молния» и т. д.

Тиражи выигрышей проводятся: по первому выпуску — 1 июля, по второму выпуску — 27 декабря.

Билеты лотереи ДОСААФ СССР продаются. Приобретая их, вы содействуете укреплению оборонной мощи нашей Родины.

Э. РОЗЕНГРИН.

ТРЕТЬЯ СТРАНИЦА СЕГОДНЯШНЕГО НОМЕРА — СМЕННАЯ.

Редактор Ю. МАЙОРОВ.

«Динамо» (Барнаул) — «Торпедо» (Рубцовск) — 1:0

«Динамо»: Грынгазов — Расчитаев, С. Городенцев, Галич, Яворович — В. Городенцев (Артемов, 61 мин.), Долгов (Суслов, 46.я), Чупин, Финк, Кобзев (Боков, 75.я), Белозерский.

«Торпедо»: Силаев — Стуков, Мальков, Булыгин, Сорокин — Кучеренко, Зубанев (Трухин, 30-я), Черкасов — Рыжков, Пастухов, Крымов.

Арбитр встречи — В. Кузнецов, судьи на линии — Ю. Просвиров (оба — Омск), В. Ивакин (Новосибирск).

Гол забил Белозерский (7-я).

ЗАТИШЬЕ ПОЧТИ НА ВЕСЬ МАТЧ

Уже по тому факту, что тренеры «Торпедо» доверили место правого защитника Стукову, а Трухина оставили в резерве, стало ясно, что соперники «Динамо» намерены прежде всего застраховать себя в обороне. Дело в том, что в тактических построениях команды Трухин играет особую роль. Этот мобильный защитник своими постоянными рейдами вперед помогает создавать опасные ситуации в штрафной соперника. Но во время его подключений всегда есть опасность пропустить контратаку, Рубцовчане решили избежать риска.

Более того, как стало ясно на первых же минутах, торпедовцы в защите избрали, казалось бы, давно уже канувший в небытие вариант «персоналки». Мальков не отходил от Кобзева, Стуков и Сорокин следовали по пятам соответственно за Финком и Белозерским. Надо отдать должное динамовцам, быстро почувствовавшим эту слабость. Финк и Белозерский раз за разом уводили своих опекунов на левый фланг атаки, где защитники вместе с вышедшим на замену Трухиным оказывались не у дел, а Долгов длинным пасом в свободную зону создавал напряжение у ворот гостей.

Так, кстати, и был забит гол. Долгов сильным ударом перевел мяч с левого фланга вправо, Кобзев головой переадресовал его в рэйон одиннадцатиметровой отметки, Финк, опять-таки головой, сбросил мяч Белозерскому. Тот с лету вколотил мяч в ворота.

Первые минуты явно остались за динамовцами. Они резво начинали атаки, к нападающим подключались полузащитники, Расчитаев, Яворович. Но, быстро забив гол, команда успокоилась, и далее наступательные операции «Динамо» стали развиваться довольно однообразно. Долгов отправлял мяч из глубины нападающим, те в меньшинстве пытались бороться в штрафной, но безуспешно.

В эти минуты затишья все чаще стал брать игру на себя Черкасов, безусловно, бывший в этом матче лучшим игроком «Торпедо». Но партнеры или были не в состоянии угадать его намерения, а потому не отдавали вовремя мяч, или отдавали его в ноги сопернику. Два же индивидуальных прохода Черкасова динамовцы, хоть и в непосредственной близости от ворот, но сумели прервать. Трухин пытался исполнить роль атакующего полузащитника, но его рейды начинались не в глубине, не несли элемента неожиданности, и защитники успевали построить заслон. Не было остроты в атаках рубцовчан и потому, что нападающие начисто проигрывали Грынгазову в борьбе на «втором этаже».

С уходом Долгова у «Динамо» образовался ощутимый разрыв между обороной и линией атаки. Из арсенала игроков исчезли длинный пас, фланговые атаки.

Торпедовцы же, создалось впечатление, не пытались переломить ход матча в свою пользу. Правы были болельщики, говорившие, что можно простить команде недостаток мастерства, труднее — нехватку воли, спортивной злости.

Затишье кончилось лишь к восьмидесятой минуте. Не надеясь на нападающих, на острие атаки выдвинулся передний центральный защитник Мальков. И именно он за две минуты до конца матча имел реальнейший шанс сквитать счет.

В эти же десять минут и динамовцы создали больше острых моментов, чем за весь матч. Увы, раз за разом, в простейших ситуациях игроков подводило отсутствие технического мастерства.

В. ПИСАРЧИК.

ЧТО? ГДЕ? КОГДА?
СПРАВОЧНЫЙ ОТДЕЛ «АЛТАЙСКОЙ ПРАВДЫ»

ТЕЛЕВИДЕНИЕ

ПЯТНИЦА 15 ИЮНЯ

ПЕРВАЯ ПРОГРАММА
МОСКВА
10.00 — «Время». Информационная программа. 10.40 — Утренняя гимнастика. 11.05 — В. Тучков. «Четыре беспокойных дня в Кудиновке». Телевизионный спектакль. 2-я серия. Часть II. 11.45— Произведения Н. Римского-Корсакова. 12.10 — Программа телевизионных короткометражных художественных фильмов. 13.10 — «Песни и танцы народов СССР». По окончании — Новости. 16.00— Новости. 16.20 — «За безопасность на воде». Кинопрограмма. 17.05 — «Москва и москвичи». 17.35 — «Шахматная школа». 18.05 — «Целиноград». Телевизионный документальный фильм. 18.30 — Поют солисты Горьковского театра оперы и балета имени А. С. Пушкина.
БАРНАУЛ
19.00 — «Сто дорог — одна твоя». 19.20 — «Экран новостей». 19.30 — «Экран здоровья». К Дню медицинского работника.
МОСКВА
20.15 — «Сегодня в мире». 20.30 — «По Ливии». Кинопрограмма. 20.55 — «Голоса народных инструментов». Домра. 21.40 — Киноэпопея «Великая Отечественная». Фильм 12-й — «Битва на море». 22.30 — «Время». Информационная программа. 23.15 — Выступление оркестра «Нью-Йорк джаз Репертори компани». (США). 0.05 — Концерт артистов балета. 0.45 — Новости.
ВТОРАЯ ПРОГРАММА
МОСКВА
19.00 — «Мы строим БАМ». 19.30 — А. Барто — «Переводы с детского».
БАРНАУЛ
20.15 — «Движение и здоровье» — Научно-популярный фильм. 20.25 — «Панорама недели». 20.45 — «Альманах кинопутешествий». Научно-популярный фильм. 21.05 — Объявления. 21.10 — «Песни Игоря Лученка». Фильм-концерт.

РАДИО

ПЯТНИЦА 15 ИЮНЯ

6.30 — Радиожурнал «На земле Алтайской». «Животноводство — ударный фронт!». Дневник соревнования. Исполнение музыкальных заявок передовиков. «На краевой портретной галерее». Радиорассказ о птичнице-операторе Герое Социалистического Труда О. В. Гавриленко. «Поля получили Знак качества». Из почты редакции. 8.15 — Обзор краевых газет. 9.15 — Реклама, объявления (по горсети). 9.30 — Танцевальные ритмы. 9.40 — «Советы и жизнь». «Развивать приусадебное хозяйство». Беседа с И. Ф. Курченко, председателем Волчихинского поселкового Совета народных депутатов. 11.30 — Еженедельник «На рабочей радиоволне». «Индустрия прогресса». Репортаж с краевой ВДНХ. «В поиске нового». Радиокорреспонденция из конструкторского бюро АМЗ. «Сельскохозяйственный цех завода». Беседа с секретарем парткома Михайловского завода сухого молока Ю. С. Строевым. 19.15 — Последние известия. 19.30 — «Наш город» (по горсети). В выпуске: «Четвертому году пятилетки — ударный труд» — корреспонденция с маслобойного завода. К Дню медицинского работника — выступление заведующего горздравотделом Е. И. Шелкова. Новости культуры. Спортивная афиша.

ТЕАТРЫ

ГАСТРОЛИ ВОРОНЕЖСКОГО ГОСУДАРСТВЕННОГО ТЕАТРА ОПЕРЫ И БАЛЕТА. В помещении краевого театра драмы: сегодня — оперетта «ЦЫГАНСКИЙ БАРОН» — в 19-30, завтра — комическая опера «СЕВИЛЬСКИЙ ЦИРЮЛЬНИК» — в 19-30.
В помещении театра оперетты: завтра — балет «ДОН-КИХОТ» — в 19-30.

КИНО

«МИР» (автоответчик 5-64-95). «ЖЕНЩЫ» — в 9, 11, 13, 15, 17, 19, 21.
«РОССИЯ». «СКАЗАНИЕ О СИЯВУШЕ» — в 10, 13-30, 17, 20-30. «НА НОВОМ МЕСТЕ» — в 9, 10-45, 12-30, 14-15, 16, 17-45, 19-30, 21 (удл. сеанс).
«РОДИНА». «ПОВОРОТ» — в 9, 10, 11, 12, 13, 14, 16, 18, 20 (удл. сеанс). «ЗВЕЗДА ПАДАЕТ ВВЕРХ» — в 15, 17-30, 20-30.
«ЮНОСТЬ». «ШЕСТВИЕ «ЗОЛОТЫХ ЗВЕРЕЙ» — в 9-30. «ПОВОРОТ» — в 14-15, 19. Широкоформатный фильм. «ВИННЕТУ — СЫН ИНЧУЧУНА» (1—2 серии) — в 11-30, 16-15, 21.
«ЧАЙКА». «ЗДРАВСТВУЙ, РЕКА!» — в 11 (для детей). «НИКАКИХ ПРОБЛЕМ» — в 9-30, 13, 15, 17, 19, 21 (удл. сеанс).
«ПИОНЕР». «ГРАН ПРИ» — в 9-30, 13-10, 15, 17. «БЕНДЖИ» — в 11-20. «ПРОПАВШАЯ ЭКСПЕДИЦИЯ» (1—2 серии) — в 19.
«АЛТАЙ». «КОНЕЦ АГЕНТА» — в 15, 17, 19, 21 (удл. сеанс).
«ЛУЧ». «ГРАН ПРИ» — в 11-20 (для детей). «ЗНАКОМСТВО ПО БРАЧНОМУ ОБЪЯВЛЕНИЮ» — в 9-30, 13-10, 15, 17, 19 (удл. сеанс), 21.
ДВОРЕЦ КУЛЬТУРЫ ШИННИКОВ. «ВОЗВРАЩЕНИЕ СЫНА» — в 15, 17, 19, 20-30.
ДВОРЕЦ КУЛЬТУРЫ ХИМИКОВ. «ЖЕНЩИНА, КОТОРАЯ ПОЕТ» — в 15, 17, 19, 21.
КЛУБ ЗАВОДА «ТРАНСМАШ». Киновечер «Дети разных народов» — в 18.
КЛУБ МЕЛАНЖЕВОГО КОМБИНАТА. «ЛЕГЕНДА О ДИНОЗАВРЕ» — в 15, 17, 19, 21.
ЛЕТНИЙ КИНОТЕАТР ВДНХ. «СМЯТЕНИЕ ЧУВСТВ» — в 12, 14, 16.

ПОГОДА

Сегодня днем по краю, по данным синоптиков, ожидается переменная облачность, местами кратковременные дожди, грозы. Ветер южный, 7—12 метров в секунду, при грозах до 18 метров в секунду. Температура 25—30 градусов тепла.

По Барнаулу — переменная облачность, кратковременный дождь, возможна гроза. Ветер южный, 7—12 метров в секунду. Температура 25—27 градусов тепла.

Давление на 13 часов 14 июня было 739,7 миллиметра ртутного столба. Относительная влажность воздуха 68 процентов.

Уровень воды реки Оби у города Барнаула 14 июня был 490 сантиметров над 0 графика водпоста. Температура воды 16,4 градуса. В ближайшие двое суток ожидается незначительное повышение уровня воды.

ПОНЕДЕЛЬНИК 18 ИЮНЯ

ПЕРВАЯ ПРОГРАММА
МОСКВА
10.00 — «Время». Информационная программа. 10.50 — Утренняя гимнастика. 11.15 —Фильм—детям. «Голубой патруль». Телевизионный художественный фильм. 12.20 — «Очевидное — невероятное». 13.20 — М. Равель. Квартет фа-мажор. Исполняет Вильнюсский квартет. По окончании — Новости. 16.00 — Новости. 16.20 — «Твой труд — твоя высота». Кинопрограмма. 17.30 — Концерт детских художественных коллективов. —18.15 —Телестадион.
БАРНАУЛ
18.45 — «К итогам учебного года в сети политпросвещения». Выступление заведующей Домом политического просвещения крайкома КПСС Н. М. Рудановой. 19.00 — «Экран новостей». 19.10 — «Народный контроль действует».
МОСКВА
19.45 — «Пятилетка. Год четвертый». Работать без отстающих. 20.15 — Скрипичные произведения С. Рахманинова и Д. Шостаковича. Исполняет народный артист РСФСР В. Третьяков. 20.25 — В. Панова. «Свадьба как свадьба». Телевизионный спектакль. 22.00 — «К Международному году ребенка». «Контрольная для взрослых». Передача 5-я. 22.30 — «Время». Информационная программа. 23.15 — Чемпионат СССР по футболу. «Динамо» (Киев) — «Торпедо». Трансляция из Киева. 0.45 — Новости.
ВТОРАЯ ПРОГРАММА
МОСКВА
18.45 — «Мамина школа». 19.15 —«Дорогами пионерского лета».
БАРНАУЛ
19.45 — «Рабочий», «Кочующие серпантины». Документальные телефильмы. 20.15 — Киножурнал. 20.25 — «Песни советских композиторов». Концерт. 21.00 — «Экран новостей».

ВТОРНИК 19 ИЮНЯ

ПЕРВАЯ ПРОГРАММА
МОСКВА
10.00 — «Время». Информационная программа. 10.50 — Утренняя гимнастика. 11.15 — «Ребятам о зверятах». Передача из Ленинграда. 11.45 — «Песни о моей Родине». 12.00 — «Выбор». Телевизионный художественный фильм. 13.15 — «Мастерская». Фильм-концерт о творчестве Героя Социалистического Труда, лауреата Ленинской премии, народного артиста СССР, композитора К. Караева. По окончании — Новости. 16.00 — Новости. 16.20 — Программа документальных фильмов. 17.10 — Концерт государственного фольклорно-хореографического ансамбля Белорусской ССР «Хорошки». 17.40 — «На стройках пятилетки». 18.10 — Фильм—детям. «Всадники». Телевизионный художественный фильм. 1-я серия.
БАРНАУЛ
19.15 — «Экран новостей». 19.25 — Киножурнал.
МОСКВА
19.35 — «Подвиг». 20.05 — Чемпионат Европы по баскетболу. Мужчины. Передача из Италии. В перерыве — «Сегодня в мире». 21.40 — Киноэпопея «Великая Отечественная». Фильм 13-й — «Освобождение Украины». 22.30 — «Время». Информационная программа. 23.05 — Концерт из Колонного зала Дома Союзов. 0.05 — Программа научно-популярных фильмов. 0.45 — Новости.
ВТОРАЯ ПРОГРАММА
БАРНАУЛ
18.30 — Концерт из произведений П. И. Чайковского.
МОСКВА
19.15 — «Ваш завтрашний адрес». Телевизионный документальный фильм.
БАРНАУЛ
19.35—«Театральные художники Сибири». Репортаж из выставочного зала. 20.15 — «Рождение советского кино». Научно-популярный фильм. 21.25 — «Экран новостей».

СРЕДА 20 ИЮНЯ

ПЕРВАЯ ПРОГРАММА
МОСКВА
10.00 — «Время». Информационная программа. 10.40 — Утренняя гимнастика. 11.05 — «Клуб кинопутешествий». 12.05 — А. Скрябин. «Соната-фантазия». Исполняет заслуженный артист РСФСР В. Крайнев (фортепьяно). 12.20 — Киноэпопея «Великая Отечественная». Фильм 13-й. «Освобождение Украины». 13.10 — «Народное творчество». Телевизионное обозрение. По окончании—Новости. 16.00 — Новости. 16.20 — «Моя целина». Телевизионный документальный фильм. 17.25 — Играет заслуженный артист РСФСР А. Данилов (балалайка). 17.45 — «Знай и умей». Передача для юных техников.
БАРНАУЛ
18.30 — «К единому политдню». 18.45 — «Экран новостей».
МОСКВА
19.00—«Адреса молодых». 20.00 — «Хочу все знать». Киножурнал. 20.15 — «Сегодня в мире». 20.30 — Встреча юнкоров телестудии «Орленок» с членом-корреспондентом АМН СССР хирургом С. Я. Долецким. 21.25 — «К Международному году ребенка». Телевизионный художественный фильм «Шок и Шер». 22.30 — «Время». Информационная программа. 23.05 — Государственному академическому театру оперы и балета Латвийской ССР — 60 лет. Передача из Риги. 0.10 — Программа документальных фильмов: «Урочище Кречета», «Острова белых птиц», «Нарочанская баллада». 0.55 — Новости.
ВТОРАЯ ПРОГРАММА
МОСКВА
18.30 — «Русская речь».
БАРНАУЛ
19.00 — Кинофильмы на медицинские темы. 19.40 — «Поют артисты польской и югославской эстрады». Фильм-концерт. 20.05— «С якоря сниматься». Документальный телефильм. 20.30 — «Альманах кинопутешествий». Научно-популярный фильм. 20.50 — «Экран новостей».

ТВ БУДУЩЕЙ НЕДЕЛИ

ЧЕТВЕРГ 21 ИЮНЯ

ПЕРВАЯ ПРОГРАММА
МОСКВА
10.00 — «Время». Информационная программа. 10.40 — Утренняя гимнастика. 11.05 — Программа мультипликационных фильмов. 11.35 — «Шок и Шер». Телевизионный художественный фильм. 12.40 — «Голоса народных инструментов». (Бармоника). 13.20 — «Поэзия». Н. Заболоцкий. По окончании — Новости. 16.00 — Новости. 16.20 — «По Сибири и Дальнему Востоку». Кинопрограмма. 17.00 — «Шахматная школа». 17.30 — «Книга в твоей жизни». 18.15 — Фильм — детям. «Всадники». Телевизионный художественный фильм. 2-я серия.
БАРНАУЛ
19.30 — «Алтай индустриальный». — «Дела и люди пятилетки». Репортаж с ВДНХ. 20.00 — «Экран новостей».
МОСКВА
20.15 — «Сегодня в мире». 20.40 — «Незабываемые киноленты». «Выборгская сторона». Художественный фильм. 22.30 — «Время». Информационная программа. 23.05 — Чемпионат Европы по баскетболу. Финал. Мужчины. Передача из Италии. 23.45 — Вечер артистов оперетты. 0.45 — Новости.
ВТОРАЯ ПРОГРАММА
БАРНАУЛ
18.30 — «За безопасность движения». Кинопрограмма. 19.10 — Концерт вокально-инструментальных ансамблей.
МОСКВА
19.30 — «Отзовитесь, горнисты!» 20.00 — «Веселые нотки».
БАРНАУЛ
20.15 — Документальные телефильмы. 20.45 — «Королева чардаша». Фрагменты из оперетты И. Кальмана. 21.00 — «Экран новостей». 21.10 — «Для тружеников села». Кинопрограмма.

ПЯТНИЦА 22 ИЮНЯ

ПЕРВАЯ ПРОГРАММА
МОСКВА
10.00 — «Время». Информационная программа. 10.40 — Утренняя гимнастика. 11.05 — «Квартет Ква-Ква». Мультфильм. 11.15— «Выборгская сторона». Художественный фильм. 13.05 — Концерт Государственного Воронежского русского народного хора. По окончании — Новости. 16.00 — Новости. 16.20 — Программа документальных фильмов. 17.20 — Концерт хоровой капеллы профсоюзов г. Костромы. 17.35 — «По музеям и выставочным залам». «Сокровища Лувра». Живопись Франции. 18.05 — Литература Великой Отечественной войны. 18.35 — «Концертный зал телестудии «Орленок». 19.20 — «Афганистан, время перемен». Документальный фильм.
БАРНАУЛ
19.30 — «Поезд дружбы». Передача посвящается Международному году ребенка. 19.55 — Мультфильм. 20.05 — «Экран новостей».
МОСКВА
20.15 — «Сегодня в мире». 20.30 — «Жизнь науки». 21.00 — Песни в исполнении народной артистки СССР Б. Руденко. 21.40 — Киноэпопея «Великая Отечественная». Фильм 14-й. «Освобождение Белоруссии». 22.30 — «Время». Информационная программа. 23.00— Чемпионат СССР по футболу. «Динамо» (М) — «Динамо» (Тб.). Трансляция со стадиона «Торпедо». В перерывах — Новости. 0.45—1.15 — Эстрадный концерт.
ВТОРАЯ ПРОГРАММА
БАРНАУЛ
18.30 — Научно-популярный фильм. 18.50 — «За строкой письма». 19.20 — Киножурнал.
МОСКВА
19.30 — «Москва и москвичи». 20.00 — «В каждом рисунке — солнце».
БАРНАУЛ
20.15 — «Панорама недели». 20.35 — Спектакль Воронежского государственного театра оперы и балета.

СУББОТА 23 ИЮНЯ

ПЕРВАЯ ПРОГРАММА
МОСКВА
10.00 — «Время». Информационная программа. 10.40 — Утренняя гимнастика. 11.05 — «Для вас, родители». 11.35 — «Киноэпопея» «Великая Отечественная». Фильм 14-й — «Освобождение Белоруссии». 12.25 — П. Чайковский. Концерт № 3 для фортепьяно с оркестром ми-бемоль мажор. 12.45 — «Поэзия». А. Ахматова. 13.15 — «Музыкальная программа «Утренняя почта». 13.45 — «Больше хороших товаров». 14.15 — «Содружество». Телевизионный журнал. 15.00 — Тираж «Спортлото». 15.15 — «Здоровье». Научно-популярная программа. 16.00 — «Сегодня в мире». 16.15 — «Это вы можете». 17.20 — Фильм — детям. «Игра». Телевизионный художественный фильм. 18.25 — «В мире животных». 19.25 — «Радуга». 3-й международный фестиваль телевизионных программ народного творчества. Маврикий. 19.55 — «Молодильные яблоки». Мультипликационный фильм. 20.15 — «Беседа на международные темы политического обозревателя газеты «Правда» Ю. А. Жукова». 21.00 — «Пермская обитель». Художественный фильм. 1-я серия. 22.30 — «Время». Информационная программа. 23.05 — «А ну-ка, девушки!». 0.55 — Концерт заслуженной артистки РСФСР Л. Соляник. 1.20 — Новости.
ВТОРАЯ ПРОГРАММА
БАРНАУЛ
18.00 — «Играет лауреат Международного конкурса Виталий Берзон». Фильм-концерт. 18.30 — Кинопрограмма, посвященная Дню советской молодежи. 19.30 — «Засада». Художественный фильм. 21.00 — Концерт русской народной песни.

ВОСКРЕСЕНЬЕ 24 ИЮНЯ

ПЕРВАЯ ПРОГРАММА
МОСКВА
10.00 — «Время». Информационная программа. 10.40 — «На зарядку становись!». 11.00 — «Будильник». 11.30 — «Служу Советскому Союзу!». 12.30 — К Международному году ребенка. «Кому останутся сады». Телевизионный документальный фильм. 13.30 — «Музыкальный киоск». 14.00 — «Сельский час». 15.00 — «Театральный спектакль», К. Симонов — «Завтра в семь». Фильм-спектакль Московского театра имени М. Н. Ермоловой. 17.30 — «Клуб кинопутешествий». 18.30 — «Корчагинцы». «Подвиг продолжается». 19.30 — «Международная панорама». 20.15 — «По вашим письмам». Музыкальная программа. 21.05 — «Пермская обитель». Художественный фильм. 2-я серия. 22.30 — «Время». Информационная программа. 23.05 — Премьера телевизионного документального фильма «Размышления о Мравинском». 0.20 — Новости.

НА ВДНХ КРАЯ
с 16 по 24 июня
в павильоне № 4 «Народное образование» краевой Дворец пионеров и школьников им. М. И. Калинина проводит
ВЫСТАВКУ-СМОТР
прикладного и изобразительного искусства и мягкой игрушки.
Приглашаем посетить тематическую выставку!
ВЫСТАВКОМ.

АЛТАЙСКИЙ КРАЕВОЙ СОВЕТ ПРОФСОЮЗОВ
комплектует
ГРУППУ ТУРИСТОВ
для поездки на 11 дней
В СИРИЮ—ПОРДАНИЮ
в октябре 1979 года.
Стоимость поездки, включая расходы по транспорту и иностранную валюту, — 580 рублей.
Обращаться: г. Барнаул, пр. Ленина, 23, комната 66. Телефоны: 3-78-27, 3-96-29.

ВНИМАНИЮ ЖИТЕЛЕЙ КРАЯ!
16 и 17 июня
потребительская кооперация проводит
ЛЕТНИЕ ЯРМАРКИ
по продаже промышленных и продовольственных товаров.
Ярмарки будут проходить в Павловском, Первомайском, Баевском, Благовещенском, Быстроистокском, Завьяловском, Залесовском, Краснощековском, Кулундинском, Кытмановском, Михайловском, Панкрушихинском, Романовском, Третьяковском, Троицком, Угловском, Усть-Пристанском, Чарышском, Шипуновском районах.
ДОБРО ПОЖАЛОВАТЬ НА ЯРМАРКУ!
КРАЙПОТРЕБСОЮЗ, КОМБИНАТ ТОРГОВОЙ РЕКЛАМЫ.

АЛТАЙСКИЙ ГОСУДАРСТВЕННЫЙ УНИВЕРСИТЕТ
объявляет прием на месячные
ПОДГОТОВИТЕЛЬНЫЕ КУРСЫ
по специальностям: физика и математика.
Начало занятий — с 29 июня. Плата за обучение 5 рублей.
ЗАПИСЬ НА КУРСЫ производится с 18 ИЮНЯ ПО АДРЕСУ: пр. Социалистический, 68, комната 106.
Справки по телефону 5-72-25 (с 11 до 18 часов).

СРЕДНЕЕ ГОРОДСКОЕ ПРОФЕССИОНАЛЬНО-ТЕХНИЧЕСКОЕ УЧИЛИЩЕ № 16
объявляет прием учащихся на 1979—80 учебный год.
Приглашаются юноши и девушки, окончившие 8, 9, 10 классов, и уволенные в запас из рядов Советской Армии.
Сроки обучения: на базе 8 классов — 3 года, 9 классов — 2 года, для выпускников средних школ и уволенных в запас — 6—10 месяцев.
Училище готовит по следующим специальностям: МАЛЯР, ШТУКАТУР, ОБЛИЦОВЩИК-ПЛИТОЧНИК, СТОЛЯР строительный, СТАНОЧНИК по деревообработке, КАМЕНЩИК-МОНТАЖНИК, АРМАТУРЩИК-ЭЛЕКТРОСВАРЩИК, СВАРЩИК ручной электродуговой сварки, МАШИНИСТ экскаватора, СЛЕСАРЬ-ВЕНТИЛЯЦИОННИК, СЛЕСАРЬ по ремонту автомобилей, ТЕЛЕГРАФИСТ.
После окончания училища учащимся с 2-х и 3-годичным сроком обучения выдается диплом о среднем образовании и полученной специальности, со сроком обучения 6—10 месяцев — аттестат с присвоенным разрядом по специальности.
Учащиеся с 3-годичным сроком обучения находятся на полном государственном обеспечении (форменная одежда, питание, культобслуживание). В период практики им выплачивается 33—50 процентов заработка.
Учащиеся, имеющие среднее образование, уволенные в запас из армии получают стипендию в размере 30 рублей и ежемесячную доплату к стипендии от базовых предприятий в размере 46—90 рублей (в зависимости от избранной профессии), а также 33—50 процентов заработка за период практики.
Всем учащимся предоставляется благоустроенное общежитие (комнаты на 2—3 человека). В училище работают 20 кружков художественной самодеятельности и спортивных секций.
Прием документов ведется. Документы по почте не принимаются. Медицинское обследование организует училище.
Для поступления необходимо лично явиться в училище, имея при себе: заявление на имя директора, паспорт или свидетельство о рождении, документ об образовании, справку с места жительства, четыре фотокарточки размером 3х4 см.
Начало занятий — 1 сентября.
НАШ АДРЕС: г. Барнаул-36