ПРОЛЕТАРИИ ВСЕХ СТРАН, СОЕДИНЯЙТЕСЬ!

АЛТАЙСКАЯ ПРАВДА

Орган Алтайского краевого комитета КПСС и краевого Совета народных депутатов

№ 136 (17472) • СРЕДА, 13 ИЮНЯ 1979 ГОДА • Газета выходит с 12 августа 1917 г. • Цена 2 коп.

ПАРОВОЕ ПОЛЕ

РАДУЮТ ЗЕМЛЕДЕЛЬЦА НЫНЕШНИЕ ВСХОДЫ. Частые дожди хорошо напоили почву влагой, и они дружно пошли в рост. Сейчас механизаторы края уже полным ходом ведут обработку посевов, создавая тем самым условия для закладки тучного колоса, крупного корнеплода. Но настоящий хлеборób не жалеет времени и сил для создания прочной основы и будущего урожая.

Для земледельцев Алтая забота о завтрашнем урожае прежде всего связана с уходом за парами. В нашем крае, где нередки засухи, паровое поле является надежным гарантом стабильно высокого урожая. Ведь пар — это мощный резервуар, обеспечивающий посевы влагой в течение нескольких лет. Не менее велико его значение и как накопителя питательных веществ для растений, и как санитара, противостоящего сорнякам. Но следует сказать, что не каждое паровое поле обладает этими достоинствами, а только то, за которым земледелец своевременно и качественно ухаживает, удобряет.

Важность и ответственность этой работы хорошо понимают хлеборобы, специалисты и руководители хозяйств Змеиногорского, Завьяловского, Локтевского, Смоленского и Шипуновского районов. Здесь уже заканчивают обработку парового клина, многие поля получили хорошую заправку органическими удобрениями. Значительно лучше, чем в прошлом году, ухаживают за ними в Топчихинском, Крутихинском, Советском и других районах. Можно смело сказать, что с этих участков хлеборобы названных районов будут получать высокие урожаи зерновых и других культур.

Однако такая работа с паровым клином, а значит, и борьба за культуру земледелия еще не стала законом для хлеборобов каждого хозяйства и района. Уже середина июня, а к обработке паров практически не приступали во многих районах Кулундинской степи. Меньше, чем в среднем по краю, вспахано их в Горно-Алтайской автономной области, Солтонском, Сорокинском, Алтайском, Мамонтовском, Новичихинском и некоторых других районах. Конечно, нынешняя весна сдвинула сроки полевых работ, спрессовав в несколько дней максимум важных дел земледельца. Но это ни в коей мере не может оправдать промедления с уходом за паровым клином, потому что цена ему — будущий урожай, выполнение первой хлеборобской заповеди перед государством.

ПАРТИЙНЫМ, СОВЕТСКИМ И ХОЗЯЙСТВЕННЫМ ОРГАНАМ сельских районов надо повысить контроль и ответственность специалистов, потребовать от них быстрейшего и четкого выполнения всего комплекса работ на паровых полях, сделав их образцами высокой культуры земледелия.

У механизаторов края много работы с паровым клином. И каждый ее этап в каждом хозяйстве должен быть выполнен в нужные сроки и с отличным качеством, строго соблюдая все требования почвозащитной системы земледелия. В первую очередь специалистам и механизаторам надо позаботиться о том, чтобы пар всегда был чистым от сорняков. Нарушение этого требования в прошлые годы уже привело в некоторых хозяйствах к «зеленому» пожару — вспышке сорной растительности. Максимум внимания следует уделить и подкормке пара органическими удобрениями. Пока эта работа удовлетворительно ведется лишь в Краснощековском, Ключевском, Рубцовском районах, Горно-Алтайской автономной области. Но почти не приступали к ней в Егорьевском, Косихинском, Усть-Пристанском, мало сделано и в других районах. Важным этапом работы является и посев кулис. Этот прием повсеместно дает высокую эффективность, но особую ценность он представляет для хозяйств степных и озимосеющих районов. Первым он позволяет создать большие запасы влаги на полях, а вторым — надежно защитить озимые культуры от вымерзания, гарантировать их высокий урожай.

За своевременный уход, выполненный с хорошим качеством, паровое поле щедро воздает земледельцу высоким урожаем. Практикой отмечено и наукой доказано, что на отдохнувшем поле урожай в течение двух лет, как правило, на 3—5 центнеров зерна с гектара выше, чем на непаровых предшественниках. Именно с парового клина земледельцы края заготавливают лучшие семена, получают зерно самой высокой пробы. Это обстоятельство особенно важно для хлеборобов нашего края. Ведь для успешного выполнения планов и обязательств необходимо каждый год наращивать производство зерна. Если раньше они справлялись с этим во многом благодаря расширению посевов зерновых, то теперь этот резерв в основном исчерпан. Дальнейшего роста можно теперь добиться лишь за счет всемерной интенсификации производства, путем полного освоения почвозащитной системы земледелия как в степных, приобской, так и предгорной зонах края. А это обязывает хлеборобов не только содержать пары хорошо удобренными, в чистом от сорняков состоянии, но и главное — иметь их строго обоснованное наукой количество.

ПАРОВОЕ ПОЛЕ КРАЯ НЫНЧЕ ВЫРОСЛО. Во многих районах ему отведено 10—12 процентов пашни. Это хорошо. Но есть еще районы и хозяйства, где площадь их по-прежнему остается ниже оптимальной нормы, а есть и такие, где, как и в прошлые годы, не желая себя утруждать интенсивным использованием земли, повышением культуры земледелия, вознамерились самовольно занять пары или обрабатывать их как придется. Агрономической службе производственного управления сельского хозяйства крайисполкома, партийным, советским и хозяйственным органам на местах надо строго спросить с таких руководителей и специалистов, принять исчерпывающие меры для наведения порядка в работе с землей. Партийные и профсоюзные организации, группы народного контроля колхозов и совхозов также могут оказать в этом большую помощь. Их долг — сделать так, чтобы в хозяйстве не было ни клочка пара, заросшего бурьяном, чтобы каждый механизатор, руководитель и специалист, проявляющий должную заботу о будущем урожае, был морально и материально вознагражден.

ПЛАН — ДОСРОЧНО

Пятимесячную программу четвертого года пятилетки коллектив Барнаульской макаронной фабрики завершил досрочно. Потребителям сверх задания отправлено макаронных изделий более чем на четыре тысячи рублей.

С опережением графика трудятся с начала года многие передовики фабрики. В их числе — коммунисты лауреат краевой премии имени Бородина Екатерина Николаевна Федотова, кавалер ордена Трудовой Славы третьей степени Антонина Васильевна Авагян, Валентина Михайловна Шишлова и другие. Все они, как правило, сменные задания выполняют ежедневно на 115—120 процентов и продукцию сдают только высокого качества.

В. ОЗЕРОВ.

ПЕРВОЙ СРЕДИ ТКАЧИХ

Ткачиха Барнаульского меланжевого комбината Лидия Егоровна Тамаркина первой в ткацком производстве перешла на сверхтиповое уплотнение. Она стала обслуживать 15 станков вместо 10 по отраслевой норме и при этом не допустила даже малейшего снижения производительности оборудования. Это позволило ей недавно первой среди ткачих предприятия досрочно выполнить личную пятилетку. Меланжисты тепло поздравили свою подругу с трудовой победой. Теперь у Лидии Егоровны цель — закончить к 110-й годовщине со дня рождения В. И. Ленина еще одну годовую норму.

Л. МАКАРОВ.

ГОСТИ СО ВСЕЙ РОССИИ

Вчера знакомством с бытовыми предприятиями Барнаула и Павловского района, одними из передовых в крае, на Алтае началось республиканское совещание-семинар по пошиву и ремонту одежды. В Барнаул прибыли из областей и краев России свыше 800 специалистов, мастеров и руководителей швейного производства, представители республиканских министерств и ведомств.

Гости и хозяева выработают практические меры дальнейшего повышения качества изготовления, ремонта и обновления швейных изделий, обменяются опытом организации производства.

В программе, рассчитанной на три дня, кроме пленарных заседаний, — показ моделей одежды и головных уборов 1980 года.

Работой совещания-семинара руководит заместитель министра бытового обслуживания населения РСФСР А. В. Бондаренко.

В ДРУЖЕСТВЕННОЙ ОБСТАНОВКЕ

Президиум Верховного Совета СССР и правительство СССР 11 июня дали в Большом Кремлевском дворце обед в честь Премьер-Министра Республики Индии М. Десаи.

Вместе с М. Десаи на обеде были сопровождающие его индийские государственные деятели.

С советской стороны на обеде были Л. И. Брежнев, А. Н. Косыгин, А. А. Громыко, В. В. Кузнецов, П. Н. Демичев, Б. Н. Пономарев, заместители Председателя Совета Министров СССР, министры СССР, председатели Государственных комитетов СССР, другие официальные лица.

Генеральный секретарь ЦК КПСС, Председатель Президиума Верховного Совета СССР Л. И. Брежнев выступил на обеде с речью.

Речь Л. И. БРЕЖНЕВА

Уважаемый господин Премьер-Министр!

Уважаемые индийские гости!

Товарищи!

Мы рады вновь приветствовать в Москве Вас, господин Премьер-Министр, всех гостей из дружественной Индии. Уверен, что нынешняя наша встреча, как и прежние советско-индийские встречи на высоком уровне, пройдет плодотворно, под знаком обоюдного доверия и взаимопонимания.

С вашей великой страной нас связывает, можно сказать, традиционная дружба. Из года в год сотрудничество СССР и Индии на прочной основе договора 1971 года становится все более глубоким и многосторонним. Это отвечает коренным интересам народов обеих стран.

При встречах руководителей СССР и Индии в центре переговоров обычно оказываются многие важные проблемы как двусторонних отношений, так и международной жизни.

Скажу прежде всего о положении в Азии. Думаю, у обеих наших стран есть основания для беспокойства по этому поводу. Недавняя агрессия Китая против Вьетнама, продолжающиеся угрозы снова взяться за оружие, чтобы кого-то «проучить», — все это крайне осложняет обстановку, создает немалые опасности для стран Азии. Разумеется, и отказ от советско-китайского договора о дружбе не может не увеличивать сомнения в отношении целей Пекина.

Правда, сейчас обсуждается возможность организации советско-китайских переговоров с тем, чтобы повернуть отношения между обеими странами в более нормальное русло. Мы давно были за такие переговоры, за нормализацию отношений с КНР на основе принципов мирного сосуществования. Мы также за то, чтобы обе стороны взаимно обязались не признавать чьих бы то ни было притязаний на особые права и гегемонию в мировых делах. Насколько серьезны намерения руководства КНР, покажет будущее.

Не способствуют улучшению обстановки в Азии постоянные — тайные и явные — попытки вмешиваться во внутренние дела Афганистана. Мы решительно осуждаем подрывные действия против афганской революции и не оставим в беде нашего друга — афганский народ, который имеет право строить жизнь так, как он того желает.

Теперь несколько слов о советско-американской встрече на высшем уровне, которая начнется на днях в Вене. Нам предстоит, в частности, утвердить и подписать договор об ограничении стратегических наступательных вооружений. Это будет очень важный совместный шаг по сдерживанию гонки вооружений. О значении его уже много говорилось и, видимо, еще будет говориться.

Здесь я хочу подчеркнуть политическое значение венской встречи в целом. Советский Союз и Соединенные Штаты несколько лет назад взяли на себя взаимные обязательства строить свои отношения на принципах мирного сосуществования и делать все, чтобы не допустить возникновения ядерной войны. Мы хотели бы, чтобы предстоящая встреча (кстати, первая за пять лет) стала значительным этапом дальнейшего развития советско-американских отношений именно на этой основе. Со своей стороны мы будем делать для этого все возможное.

Для СССР нет более высокой цели во внешней политике, чем укрепление мира, ослабление угрозы новой войны, сокращение бремени вооружений, которое несут народы.

Насколько я понимаю, к тем же целям стремится и Индия. Естественно поэтому, что Советский Союз хочет видеть дружественную Индию сильным и процветающим государством, играющим подобающую ей важную роль в азиатских и мировых делах.

Провозглашаю тост за великий индийский народ, за господина Премьер-Министра, за здоровье и успехи индийских гостей!

За нерушимую дружбу между нашими народами!

За мир во всем мире!

* * *

С ответной речью выступил М. Десаи.

(Окончание на 3-й стр.).

СОВЕТСКО-ИНДИЙСКИЕ ПЕРЕГОВОРЫ

11 июня в Кремле начались переговоры Генерального секретаря ЦК КПСС, Председателя Президиума Верховного Совета СССР Л. И. Брежнева, члена Политбюро ЦК КПСС, Председателя Совета Министров СССР А. Н. Косыгина, члена Политбюро ЦК КПСС, министра иностранных дел СССР А. А. Громыко с Премьер-Министром Республики Индии Морарджи Десаи.

В ходе переговоров, проходивших в обстановке дружбы и взаимопонимания, состоялся обмен мнениями по широкому кругу вопросов советско-индийских отношений, успешно развивающихся в соответствии с Договором о мире, дружбе и сотрудничестве между Советским Союзом и Индией 1971 года, а также по актуальным международным проблемам, в том числе о положении в Азии.

При обсуждении международных проблем особое внимание было уделено вопросам дальнейшего углубления процесса разрядки, упрочения мира и международной безопасности, актуальным мерам по ограничению гонки вооружений и разоружению. Было отмечено важное значение предстоящего заключения договора между СССР и США об ограничении стратегических вооружений для сдерживания гонки вооружений и для упрочения разрядки.

Стороны с удовлетворением отметили, что взаимные визиты советских и индийских руководителей, личные контакты между ними приобретают регулярный прочный характер и стали доброй традицией. Каждая такая встреча придает новые импульсы советско-индийскому сотрудничеству во всех областях.

Переговоры будут продолжены.

(ТАСС).

● МНОГО ЛЕТ БЕЗУПРЕЧНО ТРУДИТСЯ на Алтайской дистанции сигнализации и связи электромонтер Мария Ивановна Дикова. Работа у нее ответственная: ремонт приборов автоматики, с помощью которых диспетчер, находящийся за десятки, а то и за сотни километров, приводит в действие отделочные переводы и сигналы светофоров. Мария Ивановна — шефнаставник, и рядом с ней всегда молодежь. За последние два года с помощью Диковой профессией электромонтера овладели четверо. А Новоалтайский книготорг много раз отмечал ее как активнейшего распространителя книги.

НА СНИМКЕ: М. И. Дикова (она — в центре) с молодыми работницами.

Фото А. Пальшина.

Новаторы — юбилею

ВКЛАД ТВОРЧЕСКИХ БРИГАД

Рационализаторы и изобретатели объединения «Химволокно» вносят заметный вклад в повышение эффективности производства. Так, рационализаторы отдела главного прибориста уже выполнили годовой план по рационализации. Использовано 38 предложений с экономическим эффектом 30,8 тысячи рублей.

Близки к выполнению годового плана по рационализации механический цех и цех пароснабжения и вентиляции. Здесь плодотворно работают творческие комплексные бригады рационализаторов. Члены творческой бригады (руководитель заместитель начальника цеха Я. Д. Яшутин) внедрили к юбилею 6 рацпредложений с экономическим эффектом 20 тысяч рублей. В этом же цехе плодотворно трудится молодой рационализатор мастер В. В. Берестень.

Творческая бригада рабочих в составе токаря Р. А. Ланга, слесаря А. В. Слышова, слесаря А. С. Мухина внедрила 3 рацпредложения с экономическим эффектом 2,5 тысячи рублей. Токарь Р. А. Ланг — наставник молодежи в деле рационализации. Он вовлек в рационализаторскую деятельность 6 молодых рабочих.

Шефом-наставником молодежи по рационализации является начальник конструкторского сектора ремонтного производства Ю. Я. Астафьев. С его помощью рационализаторами стали восемь молодых рабочих. Работники ОКБ ремонтного производства (руководитель Б. М. Сандалов) помогают рационализаторам разрабатывать техническую документацию к рацпредложениям. Они часто занимают классные места в смотрах-конкурсах по рационализации. На первое место они вышли в первом квартале 1979 года.

В. БРЕЖНЕВА,
ст. инженер отдела рационализации объединения «Химволокно».

У инициаторов соревнования

РАСТЕТ ОБЪЕМ ГРУЗОПЕРЕВОЗОК

«На основе дальнейшего повышения эффективности и качества работы, применения передовых методов труда, улучшения использования подвижного состава выполнить годовой план грузоперевозок к 28 декабря, дополнительно перевезти 18 тысяч тонн народнохозяйственных грузов и выполнить 150 тысяч тонна-километров» — так записано в социалистических обязательствах рубцовских автотранспортников на 1979 год.

— Стремясь не только сдержать слово, но и превзойти намеченные рубежи, — говорит начальник автоколонны № 1240 Владимир Степанович Курцаев, — коллектив автотранспортников настойчиво изыскивает и ставит на службу неиспользованные резервы, передовые методы организации труда. В нынешнем году, к примеру, две водительские бригады, обслуживающие гормолзавод, перешли с почасовой оплаты на условно-сдельный тариф, в результате чего возросла заинтересованность в максимальной загрузке автотранспорта, сокращены до минимума простои, в итоге высвобождены четыре автомобиля.

В коллективе автоколонны получил прописку бригадный водительский подряд. Бригада, работающая по этому методу, заключила договор на творческое содружество с работниками товарной конторы ст. Рубцовка. Переоборудование автомобилей и автоприцепов для грузоперевозок позволило одновременно транспортировать не два, как было раньше, а четыре контейнера. Производительность труда возросла вдвое, уменьшилась потребность в автомашинах.

Значительно повысился коэффициент загрузки автомобилей, обслуживающих торговые предприятия города. Водитель одной из них, оборудованной автокраном, справляется сейчас за троих. Вдвое возросла грузоподъемность автомашины с оборудованным специальным кузовом для транспортировки тары. В ближайшее время такими кузовами будут оборудованы еще три автомашины.

Правофланговыми в борьбе за успешное выполнение взятых обязательств выступают бригадир Иван Гаврилович Данилишин, решивший закончить годовое задание к своему профессиональному празднику, и бригадир комсомольско-молодежной бригады Геннадий Иванович Шевченко. Оба они работают по календарю 1980 года. Не отстает от них водитель Юрий Петрович Мерс.

Коллектив автоколонны, несмотря на имевшие место трудности, хорошо завершает первое полугодие.

Н. ФЕДОРОВ.

ДОСРОЧНО

Несмотря на капризы весны, труженики Лебедского сплавного участка Бийской сплавной конторы навигационную кампанию четвертого года пятилетки выполнили досрочно. Проплав древесины по первичным горным рекам Клыку, Чуйке, Байголу и Лебедю завершен 31 мая. Свыше 130 тысяч кубометров леса выведено к магистральной реке Бии без потерь и с высоким качеством.

Энтузиасты Лебедского сплавучастка уже не первый год держат первенство среди других звеньев объединения Бийскпромлесхоз. Сейчас они настойчиво готовятся к будущей сплавной навигации. Деятельно ремонтируется техника, ведутся мелиоративные работы на первичных реках и т. д. К финалу десятой пятилетки сплавщики решили прийти с еще лучшими трудовыми показателями.

В. БОРИСОВ.

К единому краевому политдню

17 мая 1979 года в крае прошел единый политдень на тему: **«Об итогах работы апрельского (1979 г.) Пленума ЦК КПСС, первой сессии Верховного Совета СССР десятого созыва и II пленума Алтайского крайкома КПСС».** В этот день в трудовых и учебных коллективах, Дворцах и Домах культуры, клубах и по месту жительства населения состоялось более 12 тысяч встреч активистов устной политической агитации с тружениками края.

На собраниях трудящихся, в выступлениях участников политдня единодушно отмечалось, что решения апрельского (1979 г.) Пленума ЦК КПСС и первой сессии Верховного Совета СССР десятого созыва с новой силой продемонстрировали монолитное единство народа и родной Коммунистической партии, стремление тружеников края ударным трудом ответить на ее неустанную заботу о благе и счастье советских людей. Труженики Алтая единодушно и горячо одобрили решение сессии об избрании вновь на пост Председателя Президиума Верховного Совета СССР выдающегося политического и государственного деятеля современности, неутомимого борца за мир, Генерального секретаря ЦК КПСС товарища Л. И. Брежнева.

В ходе политдня разговор шел также и о том, что вся деятельность партийных организаций, Советов народных депутатов, хозяйственных руководителей и трудовых коллективов должна быть направлена на дальнейшую мобилизацию творческих сил трудящихся, активный поиск и максимальное использование резервов производства, определенных II пленумом крайкома КПСС с тем, чтобы успешно выполнить планы четвертого года и десятой пятилетки в целом, претворить в жизнь исторические решения XXV съезда КПСС.

В ПОЛИТДНЕ УЧАСТВОВАЛИ:

123 докладчика крайкома и обкома КПСС;

2.688 партийных, советских, профсоюзных и комсомольских работников;

1.235 руководителей городских и районных организаций;

1.769 руководителей предприятий, строек, колхозов и совхозов;

3.120 специалистов народного хозяйства;

3.205 учителей, врачей, юристов, работников учреждений культуры.

ВСЕГО — БОЛЕЕ 12 ТЫСЯЧ ЧЕЛОВЕК.

ПРОВЕДЕНО:

5.396 лекций и докладов;

5.076 политинформаций и бесед;

2.420 конференций, вечеров вопросов и ответов, концертов, устных журналов, дней культуры на производстве и по месту жительства.

На них присутствовали 608 тысяч слушателей.

ВЫСКАЗАНО:

1.996 предложений и замечаний на общественно-политические, производственные и культурно-бытовые темы. Трудящиеся были информированы о реализации 356 предложений и замечаний, высказанных ими в ходе предыдущего политдня.

Очередной единый политдень состоится в крае 21 июня. Его тема: **«1979 год — Международный год ребенка».** Лекторам, докладчикам, политинформаторам и агитаторам рекомендуется при подготовке к политдню использовать статью В. Кузнецова «Международный год ребенка», опубликованную в журнале «Агитатор» № 7 за 1979 год, а также статью Н. Убоговой, помещенную в № 9 «Агитатора Алтая» за этот год.

Острый сигнал

ЖДЕМ ДОИЛЬНЫЕ АППАРАТЫ

Дорогая редакция! Пишет вам коллектив доярок Качусовской фермы совхоза «Октябрьский» Шипуновского района. Сейчас перед животноводами края стоит важная задача — надоить как можно больше молока от каждой коровы. Мы, к сожалению, лишены такой возможности. Вот уже три месяца шипуновская Сельхозтехника обещает нам заменить изношенные доильные аппараты. Напомните им, пожалуйста, что обещанием корову не подоишь.

Доярки совхоза «Октябрьский».

Курс — эффективность

ЧТО МЕШАЕТ СОРЕВНОВАТЬСЯ МАСТЕРУ

Известно, что современное производство предъявляет повышенные требования к руководителям любого ранга. От их профессиональных знаний и организаторских способностей, правильной организации их труда зависит в конечном счете рациональная трудовая деятельность коллектива. Причем особое место тут принадлежит средним руководителям цехового уровня — сменным мастерам, старшим мастерам производственных участков. Участок является тем звеном, от которого зависит судьба планов. И здесь ни один производственный вопрос не может решаться без непосредственного участия мастера.

Не принижая роли руководителей других рангов, следует отметить исключительную роль мастера в организации социалистического соревнования и движения за коммунистическое отношение к труду. Ведь высокопроизводительная работа коллектива, которым он руководит, всецело зависит от эффективности социалистического соревнования и степени участия в соревновании самого мастера.

За последние годы в промышленности зародились и успешно развиваются новые формы трудового соперничества: соревнование по личным планам повышения эффективности и качества труда, за получение званий лауреата премии имени знатных рабочих династий, «Лучший рабочий министерства», «Лучший шеф-наставник»; по личным творческим планам научно-технического прогресса, «Рабочей инициативе — инженерную поддержку» и другие. Во всех этих формах мастер должен хорошо разбираться и умело организовать борьбу работников своего участка за достижение высоких результатов.

Однако пока в крае не всем мастерам удается правильно организовать соревнование и мобилизовать рабочих на безусловное выполнение производственных заданий. Чтобы активизировать деятельность сержантов индустрии, на наш взгляд, необходимы четко разработанные условия социалистического соревнования, удобные критерии оценки результатов труда и их сопоставимость с родственными по технологическому циклу участками внутри цеха, предприятия, объединения, оптимальность разработанных форм морального и материального поощрения, достаточное экономическое обоснование принимаемых обязательств, разработка комплексного плана оргтехмероприятий, направленных на успешное выполнение принятых сопобязательств.

Проявляя постоянную заботу о повышении роли мастера, ЦК КПСС и Совет Министров СССР приняли постановление «О мерах по дальнейшему повышению роли мастера производственного участка промышленных предприятий и строительных организаций». В нем обращено внимание партийных, профсоюзных организаций, хозяйственных руководителей на оказание более действенной помощи мастерам по развитию социалистического соревнования и движения наставничества, воспитанию у рабочих коммунистического отношения к труду, а также на повышение ответственности функциональных отделов и служб предприятий за обеспечение производственных участков всем необходимым для выполнения производственных заданий.

В связи с этим был проведен анализ организации социалистического соревнования мастеров производственных участков на большинстве предприятий машиностроения края. Сделана попытка выявить действие всех факторов, положительно и отрицательно влияющих на уровень и качественную сторону его организации.

В частности, установлено, что важным в организации сопсоревнования является увязка и экономическое обоснование сопобязательств рабочих и творческого плана мастера. Поэтому первостепенное значение приобретает работа по личным планам повышения эффективности и качества труда, которая позволяет полнее выявить и привести в действие резервы каждого рабочего места, открывает дополнительные возможности для поиска внутренних резервов. Анализ позволил выявить, что в основном мастера соревнуются на основе личных творческих планов (от 72 на заводе мехпрессов до 100 процентов на бийском заводе «Спецавтоматика»), и незначительная часть продолжает соревноваться на основе сопобязательств. Вместе с тем нельзя мириться с таким положением, когда до 5 процентов мастеров вообще не принимают участия в соревновании и до 7 процентов не могут точно сказать, участвуют они в нем или нет.

Основной причиной, снижающей эффективность соревнования, являются недостатки в организации труда и производства (на это указали до 80 процентов мастеров). И как следствие, до половины бюджета рабочего времени мастера затрачивается на выполнение несвойственных функций.

Руководителей предприятий, профсоюзных организаций должно насторожить то, что, говоря о мотивах своего участия в соревновании, таких, как «желание проявить свои способности», «стремление не отстать от товарищей по работе», «материальный интерес», некоторые мастера заявили, что начали участвовать в соревновании под воздействием администрации и профорга. Такое положение можно объяснить лишь недостаточной разъяснительной работой, слабой организацией обобщения передового опыта. А ведь именно соревнование, по заявлениям тех же мастеров, способствует повышению эффективности их работы, побуждает непрерывно улучшать качество труда, постоянно совершенствовать профессиональный и образовательный уровень.

Известно, что сопсоревнование предполагает наличие достойного соперника. Без этого оно превращается в формальность. Вместе с тем многие мастера заводов — геолого-разведочного оборудования, «Трансмаша», механических прессов, агрегатов, объединения Бийскпродмаш указали на отсутствие соперника. Эффективность соревнования не в меньшей степени зависит от четко разработанной системы оценки результатов труда. И в этом вопросе нет пока единого мнения, а поэтому и получается так, что при подведении итогов эти показатели нередко оказываются несопоставимыми даже в масштабах одного предприятия.

Активное участие в трудовом соперничестве предполагает знание мастерами условий соревнования. Но, как выяснилось, до половины мастеров на отдельных предприятиях не помнят условий соревнования, либо помнят частично, что можно опять таки объяснить отсутствием должной гласности в разработке и принятии личных творческих планов, сопобязательств.

Организация соревнования, его массовость и действенность в значительной мере зависят от эффективности применения морального и материального стимулирования. В то же время нельзя признать оправданным, когда фонд материального поощрения нередко используется в отрыве от конечных результатов соревнования. На отдельных предприятиях на премирование победителей соревнования по смете выделяется 2—4 процента от фонда материального поощрения, а на разовое премирование и на оказание материальной помощи в несколько раз больше. У мастеров не хватает, а порой вообще отсутствуют денежные средства на поощрение передовиков. Еще хуже обстоит дело со стимулированием труда самих мастеров.

Именно на подобные недостатки в организации соревнования было обращено внимание партийных, профсоюзных организаций, хозяйственных руководителей на ноябрьском (1978 г.) Пленуме ЦК КПСС. В своем выступлении товарищ Л. И. Брежнев сказал: «Нам не нужны шум и трескотня по поводу соревнования. Нам нужна живая заинтересованность каждого трудящегося, каждого трудового коллектива в улучшении своей работы. Нам не нужны надуманные «почины». Нам нужны деловые, действительно идущие из глубины масс инициативы, способные зажечь, вдохновить миллионы людей».

Опыт работы передовых предприятий свидетельствует, что качественная сторона организации соревнования зависит от того, насколько хорошо поставлена работа советов мастеров. На отдельных предприятиях — АТЗ, БКЗ, аппаратурно-механическом заводе и других—советы мастеров не только активно принимают участие в разработке условий соревнования мастеров, но и подводят его итоги, определяют размеры материального стимулирования. По результатам соревнования мастерам присваивают классность. Польза от расширения функций советов мастеров очевидна.

Назрела необходимость обучения мастеров организации соревнования. Нередко на должность мастера назначаются специалисты, которые никогда подобной работой не занимались, а приобрести необходимые знания на предприятии не всегда представляется возможным. Заботу об этом, на наш взгляд, следует проявить краевым комитетам профсоюзов, обучая одновременно и профгрупоргов, и мастеров, допустим, на кустовых семинарах.

В. КОКОРЕВ,
экономический обозреватель газеты «Алтайская правда», кандидат экономических наук.

Высшая школа: СЕГОДНЯ И ЗАВТРА

СТУДЕНЧЕСКАЯ ВАХТА

ДЛЯ СТУДЕНТОВ Горно-Алтайского педагогического института день 1 июня был необычным. Он начался митингом, на котором шла речь о готовности к летнему трудовому семестру. После этого двенадцать студенческих отрядов направились в дошкольные учреждения города. Так делом была поддержана инициатива ССО «Глория» Барнаульского пединститута об ударной работе в Международный день защиты детей. Средства, заработанные на ремонте и благоустройстве детских учреждений, перечислены во Всесоюзный фонд солидарности с народами, борющимися против империализма, за национальное освобождение, мир и дружбу на планете.

Тот факт, что нынешний год объявлен Международным годом ребенка, заставляет нас, будущих педагогов, еще энергичнее участвовать в работе с детьми. Формы такого участия сложились не сегодня, но наша забота состоит сейчас в том, чтобы они давали наибольший эффект.

Студенты института активно участвуют в движении «Бойцы стройотрядов — сельской школе». Ими прочитано немало лекций в городе и на селе перед школьниками и родителями, подготовлены методические разработки по воспитательной работе во внеучебное время. Деятельно готовились к лету педотряды, объединяющие восемьдесят человек. Им предстоит работать вожатыми в пионерских лагерях имени В. И. Ленина (Манжерок), «Орленок» (Усть-Сема), «Горняк» (Рубцовский район).

При институтском спортклубе «Буревестник» на общественных началах работает детско-юношеская спортивная школа по борьбе самбо. Здесь ребята занимаются под руководством тренеров-студентов. Институт по праву считается кузницей кадров для детских туристских баз Горного Алтая. В течение учебного года подготовлены десятки новых инструкторов. Всего на детских турбазах «Катунь» и «Юность» нынче будет работать 160 наших студентов.

Но, пожалуй, больше всего известны в крае отряды комиссаров ученических производственных объединений. Уже десять лет наши старшекурсники проходят производственную практику в трудовых объединениях школьников. Руководит этой работой доцент кафедры ботаники Олег Платонович Федоткин.

Нынче отряд комиссаров «Колос-79» создан на базе четвертого курса биохимического отделения. В сорока лагерях труда и отдыха, школьных лесничествах, малых тимирязевках края будут работать мои однокурсники. Кроме того, для изучения передового опыта несколько человек направляются в лучшие трудовые объединения страны. Татьяне Нижегородовой и Татьяне Гульняшкиной предстоит практика в Григорополисской средней школе Ставропольского края, Зинаиде Лямкиной и Екатерине Лаухиной — в Караваевской школе Костромской области.

Ученические бригады, школьные лесничества — те начальные звенья, в которых формируются будущие сельские труженики. Здесь ребята проходят первую трудовую закалку, приобретают навыки работы на земле. Помочь им полюбить крестьянский труд — такова главная задача комиссаров.

С нынешнего года работа ученических бригад наполняется новым содержанием. Речь идет об организации научных обществ учащихся в нашей области, лучшей постановке опытнической работы. Члены научных обществ вместе со студентами уже заложили первые опыты в Кызыл-Озеке, Элекмонаре и Черге — о влиянии сроков посева на урожайность овса и ячменя. Это очень важно для решения проблемы кормовой базы в Горном Алтае.

Сложна работа ребячьих комиссаров. Круглые сутки с детьми — в поле, на туристской тропе, у пионерского костра. В будни и праздники, которые должны быть насыщены интересной и полезной деятельностью. Но и лучшей практики для будущих педагогов, возможности проверить себя в деле, которое избрал на всю жизнь, не придумаешь.

Горячая пора, непрерывная рабочая вахта студентов началась. И мы верим, что она будет успешной.

С. СНИТКОВА,
командир отряда «Колос-79» Горно-Алтайского государственного педагогического института.

ПОСВЯЩЕНА ЦЕЛИНЕ

Обновилась, пополнилась экспозиция зала № 4 Рубцовского филиала краевого музея, отражающая участие трудящихся города в освоении целинных и залежных земель. Здесь можно видеть макеты трактора ДТ-54, тракторных плугов, изготовленных на рубцовских заводах. Эти машины сыграли большую роль в распашке целины.

— По книге Леонида Ильича Брежнева «Целина», — рассказывает сотрудник музея Г. П. Гнилицкая, — мы подготовили для посетителей беседу. Она подкрепляется показом экспонатов, рассказом об участии в великой эпопее многих сотен рубцовчан.

ПРИЗЕР КОНКУРСА

Учащийся ГПТУ-17 Василий Лыткин приобретает профессию столяра. Он отличник учебы. На состязании учащихся ПТУ Урала, Сибири и Дальнего Востока он занял третье место. А недавно в Волгограде на республиканском конкурсе профессионального мастерства Василий вышел шестым. Это не малая честь.

Н. МАРКОВ,
корр. «Алтайской правды».

ПАНОРАМА АЛТАЯ

Рубцовск

СЕРВИС НА ДОМУ

По вызову клиента в квартиру прибыл механик завода по ремонту радиоаппаратуры. Осмотрев и проверив аппарат, он сказал:

— У вашего телевизора надо менять кинескоп.

— Значит, везти его к вам на завод? — забеспокоился хозяин.

— Нет, это мы сделаем прямо у вас на дому...

Вот уже в течение нескольких месяцев действует в Рубцовске этот новый метод обслуживания. Для владельцев телевизоров он очень удобен. Причем многие за замену кинескопа ничего не платят, поскольку аппараты находятся на абонементном обслуживании.

«ПЛОЩАДЬ ЛЕНИНА». Фото Ю. Блинова.

Справочное бюро «АП»

Как оплачивается труд мастеров-наладчиков совхозов и других государственных предприятий сельского хозяйства по обслуживанию машинно-тракторного парка?

А. СИДОРЕНКО.
Каменский район.

ЗАРПЛАТА МАСТЕРА-НАЛАДЧИКА

На вопрос отвечают начальник отдела труда и заработной платы крайсельхозуправления И. Г. Полькин и секретарь крайкома профсоюза работников сельского хозяйства В. С. Ваняшин:

— Оплата труда мастеров-наладчиков, занятых обслуживанием техники, производится по сдельно-премиальной системе, исходя из сдельных тарифных ставок 4—5 разрядов трактористов-машинистов. Основная плата сдельщиков из оплаты за проведение технических уходов и за вспомогательное время, затрачиваемое на переезды и подготовку агрегата по техническому обслуживанию к работе.

За совмещение обязанности водителя агрегата технического ухода мастеру-наладчику выплачивается до 30 процентов повременной ставки тракториста - машиниста третьего разряда или ставки шофера третьего класса.

Мастерам - наладчикам положены и доплаты за произведенную в бригаде продукцию сельского хозяйства на заработок, начисленный в период сельскохозяйственных работ за обслуживание.

За сохранение и хорошее использование тракторов и сельскохозяйственных машин мастерам-наладчикам совместно с бригадирами тракторно-полеводческих бригад и их помощниками производится выплаты (один раз в год после окончания ремонта тракторов и сельскохозяйственных машин) в установленном порядке и размерах. Установлена и дополнительная оплата за увеличение сроков службы тракторов и комбайнов до 15 процентов сумм, выплаченных за увеличение сроков службы тракторов и комбайнов трактористам-машинистам соответствующих бригад. Эта доплата производится в конце года при выполнении годового планового объема механизированных работ бригадой.

Выплачиваются и премии за сверхплановую продукцию, произведенную в бригаде, на заработок, начисленный в полевой период за техническое обслуживание закрепленной техники, или же может устанавливаться ежемесячное премирование за качественное и своевременное проведение технического обслуживания, отсутствие простоев машин по их вине — до 40 процентов заработка, начисленного за проведение техуходов.

Мастера-наладчики премируются за экономию горючего по обслуживаемым бригадам в размере 5 процентов стоимости горючего и смазочных материалов, сэкономленных по бригаде, а также за экономию прямых затрат. Трактористы-машинисты, привлекаемые по распоряжению администрации к работе в качестве мастеров-наладчиков не теряют права на получение надбавки за стаж работы по специальности в данном хозяйстве и на получение зерна в счет заработной платы.

ОБГОНЯЯ ВРЕМЯ

Шофер первого класса коммунист Г. И. Игнатенков из автоколонны № 1238 Бийского автотреста за успехи в труде награжден орденом Трудового Красного Знамени, медалями «За трудовую доблесть» и «За трудовое отличие». Он ветеран предприятия, за 20 лет работы здесь вырос от водителя-новичка до высококвалифицированного мастера своего дела. За пять месяцев нынешнего года он выработал 117 тысяч тонна-километров, что соответствует 132,5 и 146,2 процента выполнения плана. За три года пятилетки водитель сэкономил 2.100 литров горючего. На нем он может отработать около месяца.

Р. КИРЬЯНОВ.

г. Бийск.

ВАЖНЫЙ РЕЗЕРВ

ЗЕМЛЯ НАША СИЛА! СССР

ПОВЫШЕНИЕ ПРОДУКТИВНОСТИ засоленных почв — важный резерв сельскохозяйственного производства. Ведь их площадь в крае значительна — солончаки занимают около 450 тыс., а солонцы — более 1.2 млн. гектаров. Наиболее эффективным приемом их мелиорации является гипсование. Вот примеры, убеждающие в этом. Урожайность зерновых на гипсованных пятнах солонца в среднем за 9 лет в совхозе им. Мамонтова Поспелихинского района составила около 13 центнеров с гектара. Высокие прибавки от гипсования — 3—6 ц/га — были получены в совхозе «Даниловский» Родинского района.

Источники гипса в крае огромны. В Кулундинской степи, по данным Западно-Сибирского геологического управления, наиболее перспективными для промышленного освоения как с точки зрения наличия запасов, так и со стороны транспортных и технических условий, являются месторождения озера Дунай, запасы в котором составляют около 10,3 млн. тонн, и озера Джира — 9,03 млн. тонн с содержанием гипса до 88,3 процента. Запасы гипса в этих месторождениях могут обеспечить не только потребности края, но и Омской и Новосибирской областей.

В крае значительные площади — около 850 тыс. га — солонцов находятся под сенокосами и пастбищами. На десятую пятилетку предусмотрено улучшить кормовые угодья на солонцах на 306 тыс. гектаров. В настоящее время уже составлены проекты на площадь около 80 тыс. гектаров, но работы ведутся крайне медленно.

Наибольшие площади солонцовых земель освоены в Баевском и Романовском районах. В 1978 году в совхозе «Гуселетовский» было освоено около 700 гектаров засоленных почв, что позволило уже в первый год собрать около 10 ц/га готовых гранул. Однако технология освоения солонцов часто нарушается. Это снижает эффективность мелиорации.

Необходимо строго соблюдать технологию, которая предложена в проектах. Она довольно проста. Суть ее в следующем. Вначале проводится разделка дернины фрезами или дисковыми лущильниками ЛДГ-10 в 3—4 следа, а затем ведется безотвальное рыхление рыхлителем солонцов РС-1,5 или плугом, оборудованным стойками конструкции СибИМЭ на глубину 30—35 см. Поле паруется, а на следующий год засевается культурами-освоителями. Лучшей из них является донник, засеваемый под покров ячменя в ранние сроки, проса и суданки — в более поздние.

Лучшим временем для обработки солонцов является первая половина лета, то есть тот период, когда солонцовый горизонт еще не пересох и легко поддается обработке.

В настоящее время в крае имеется ограниченный набор трав для освоения солонцов: костер, житник, донник. Поэтому травосмеси нужно составлять из этих трех видов. Травосмесь наиболее полно использует плодородие почв солонцового комплекса. Костер безостый, как менее солеустойчивый вид, освоит более плодородные почвы и даст высокий урожай, а житник обеспечит урожай с менее плодородных мелких и корковых солонцов, на которых костер не растет. Лучшим сортом костра для солонцов является СибНИИсхоз-189, а житника Карабалыкский-202.

Донник — культура интенсивного типа. Он не только улучшает засоленные почвы, но и дает наиболее высокий выход высокобелкового корма. Для успешного освоения сильнозасоленных почв необходимо форсировать размножение таких солеустойчивых видов, как пырей бескорневищный и волосней ситниковый.

Значение освоения солонцов очень велико. И нужно решать эту задачу энергичными мерами.

И. ТРОФИМОВ,
зав. филиалом проблемной лаборатории по мелиорации солонцов Алтайского СХИ,
Н. АНТРОПОВ,
главный инженер отдела мелиорации краевого производственного управления сельского хозяйства.

ВОСПИТАТЕЛЬ С ДИПЛОМОМ

ЛЕНИНГРАД. ДИПЛОМИРОВАННЫМИ ВОСПИТАТЕЛЯМИ РАБОЧЕЙ СМЕНЫ возвратятся в крупнейшие индустриальные центры Урала, Сибири и Дальнего Востока инженеры, получившие педагогическую подготовку в ленинградском институте имени А. И. Герцена. Им вручены дипломы об окончании специального факультета, который организован здесь для пополнения профессионально-технических училищ страны высококвалифицированными преподавателями. (ТАСС).

Газета выступила. Что сделано?

«ВЫГОВОР»

В корреспонденции под таким заголовком, опубликованной в № 111 «Алтайской правды», рассказывалось о бесхозяйственности и не всегда правильных методах руководства в колхозе «Гигант» Тюменцевского района. Первый секретарь Тюменцевского райкома КПСС С. А. Воронин сообщил редакции, что в корреспонденции «...правильно вскрыты серьезные факты бесхозяйственности и плохого состояния учета материальных ценностей в колхозе «Гигант».

Статья обсуждена на заседании парткома и правления колхоза «Гигант». Утверждены мероприятия по улучшению учета и хранения колхозной собственности.

Председателю колхоза «Гигант» И. Коновалову за допущенные ошибки объявлено строгое партийное взыскание. Принимаются меры по возмещению материального ущерба, нанесенного хозяйству. Районным прокурором отменены решения милиции о прекращении уголовного дела по фактам кражи лошадей и мяса. В настоящее время вновь возбуждено дело и ведется расследование.

Уроки пятой трудовой

ОТРЯД «ВИХРЬ» ДЕЙСТВУЕТ

ВСТРЕТИТЬСЯ договорились в комитете комсомола. Пока я рассматривала карту микрорайона Магистральный, пришла Лена Суворова, чуть позже — Сережа Титов. Инна Немыкина. В сборе весь актив. Ребята разного возраста, разных «чинов и званий». Десятиклассница Лена — командир школьного штаба объединенного разновозрастного отряда. Сережа — командир лучшего дворового отряда «Вихрь». Инна — комиссар этого же отряда.

Естественно, разговор о жизни, о делах, планах. Меня интересует все: создание отрядов, перспективы их деятельности, достигнутое. Надо отдать должное — мои собеседники оказались весьма осведомленными и знающими...

— Командиром школьного штаба, — рассказывает Лена Суворова, — я уже два года. Столько, сколько разновозрастный существует. Работа интересная. Микрорайон у нас большой, дворовых отрядов пока шесть. Надо быть постоянно в курсе всех их дел. С командирами связь не теряю. Вот Сережа вам скажет...

Сергей Титов охотно поддерживает Лену:

— Наш отряд «Вихрь» действует в доме № 55 по улице Георгиева. Есть и дошколята, и такие вот, как я... Всего нас тридцать пять. Мы создали свой штаб с секторами: порядка, спортивным, учебным, культурно-массовым. За все сами отвечаем. Нам помогают родительский комитет при доме и учительница Мария Тихоновна Быковская.

Разновозрастный... Еще совсем недавно это слово не бытовало в словаре ребят школы № 88. Но вот два года назад на педсовете, где речь шла о работе с детьми по месту жительства, кто-то предложил создать такой отряд. Во-первых, дети разных возрастов будут под наблюдением и контролем; во-вторых, в районе, где сеть новостроек, уменьшится количество правонарушений, в-третьих, укрепится «цепочка»: школа — родители — общественность. А выигрывают от этого, конечно же, дети.

Двор дома № 55 по улице Георгиева. Нежно шелестят зеленые листочки на тоненьких топольках. «Вот здесь все и началось, — рассказывает Инна Немыкина. — Мы соревновались с соседним домом за лучшую снежную горку во дворе. Помогали нам все жильцы. Когда все было готово, дядя Володя Монахов написал на горке: «Вихрь». Ребята все закричали: «Назовем наш отряд так»...

Так 10 декабря 1977 года родился «Вихрь». А в феврале 1978 года он уже принял участие в слете разновозрастных отрядов в 88-й школе и хорошо показал себя.

Мы привыкли видеть детей организованными — в детском саду, в школе, в пионерском лагере. А когда дети дома, а на календаре каникулы? Опять же их жизнь и в обычные дни нужно направить в правильное русло, чтобы не было в ней темных пятен безнадзорности.

В «Вихре» нашлось дело и пятилетней Светлане, и десятикласснику Сергею. Все 35 были заняты и отдыхом, и работой. Они благоустраивали двор, проводили субботники и воскресники, конкурсы «Чей подъезд чище», спортивные соревнования и походы в бор.

Просматриваю дневник отряда. Список. Поручения. Отрядная песня. Фотографии актива. Родительский комитет. А это я уже читаю внимательнее: «Устав отряда «Вихрь». Семь пунктов. Вот этот, пожалуй, главный: «Участвуй активно во всех делах отряда, добросовестно выполняй поручения».

А следующая запись — свидетельство того, как ответственно относились ребята к этому требованию устава: «Провели рейд по квартирам. Смотрели, как соблюдается режим дня, все ли готовят уроки. Сергея Еремина дома после 10 часов вечера не оказалось... Ждали его два часа. Пришел. Буркнул: «Опять вы». Но дал обещание больше не бродить допоздна».

— Ох, уж этот Сережка! Все на все откликаются и поручения берут, — говорит Инна. — А у него одно: «Не подходит, не хочу». Ему «подходило» только малышей обижать... Приглашали его на заседания штаба, следили за ним. Но сейчас Сережа уже не тот, что был раньше.

Отрядовцы подружились в доме со всеми пенсионерами, ветеранами войны и труда. «Подключили» их к своим многочисленным заботам. Николай Яковлевич Мурнаев, Анна Константиновна Кудро, Григорий Викторович Зубович постоянно в курсе всех дел «Вихря».

В доме № 55 по улице Георгиева живут в основном родители, работающие на авиапредприятии. Естественно, они помогли с формой для дворового отряда.

А Лидии Степановне Бобылевой пришлось много повозиться с неуспевающими. В доме на сегодня нет неуспевающих ребят.

До поездки в 88-ю школу я беседовала о разновозрастном отряде с многими педагогами и родителями. Слыхала скептическое: «Лишние хлопоты. Все и так загружены», Татьяна Евгеньевна Воругушина, секретарь Индустриального райкома комсомола, резюмировала: «Руки пока не доходят, но такие отряды очень нужны!».

Конечно, нужны. Пример 88-й школы показывает, что можно это дело, важное и необходимое, неплохо организовать, было бы желание. Вместе с тем неверным было бы умолчать о трудностях. Пока вопросом создания разновозрастных отрядов во дворах и оказанием им действенной помощи никто основательно не занимался. Нет у нас в районе центра, который бы взял на себя заботу о таких отрядах. Они живут в основном на энтузиазме детей, родителей и учителей.

Разъезжаются на отдых ребята из отряда «Вихрь». Но тот, кто остается в городе, тоже скучать не будет: их отряд живет и действует. Как живут и бодрят слова из песни, ставшей любимой в «Вихре»: «Кто хочет, тот добьется, кто ищет, тот всегда найдет».

Г. МАКСИМОВА,
учительница.

г. Барнаул.

В ДРУЖЕСТВЕННОЙ ОБСТАНОВКЕ

Речь М. ДЕСАИ

Ваше превосходительство президент Брежнев,

Ваше превосходительство премьер-министр Косыгин, дамы и господа!

Мне поистине доставляет удовольствие быть вновь в кругу старых друзей. Наши тесные и сердечные отношения диктуют необходимость частых встреч между нами с тем, чтобы непрерывный обмен мнениями давал новые стимулы нашему многогранному сотрудничеству.

Ваши превосходительства,

Я полностью разделяю ваш оптимизм в том, что касается нынешнего состояния наших взаимоотношений.

За последние два года мое правительство последовательно проводило политику дальнейшего углубления и обогащения наших отношений с Советским Союзом. Подписание долгосрочной программы, намечаемое соглашение о металлургическом заводе в Висакхапатнаме и запуск второго индийского спутника как пример совместных усилий индийских и советских ученых — все это служит свидетельством нашей взаимной решимости расширять горизонты нашего партнерства.

Наши недавние обсуждения вновь продемонстрировали, что наши узы скреплены необратимым развитием все более расширяющейся общности интересов и целей. Я могу заверить вас, что в лице Индии Советский Союз имеет надежного друга, политика которого зиждется не на зыбких песках конъюнктурных соображений или временных преимуществ, а на прочной основе чувств теплоты, доброй воли и признания взаимных интересов. Я не сомневаюсь в том, что мой нынешний визит еще более укрепит эти преисполненные глубокого смысла чувства.

Мне особенно приятно, что в ходе этого визита я имел возможность ознакомиться с азиатской частью великого Союза Советских Социалистических Республик. Это вызвало во мне воспоминания о наших исторических связях со Средней Азией и позволило еще глубже осознать, что Советский Союз — это не просто отдаленная от нас европейская страна, а близкий друг, кровно заинтересованный в стабильности, благополучии и процветании своих друзей.

Вашим превосходительствам известно, что Индия по-прежнему твердо придерживается принципов неприсоединения и мирного сосуществования. Мы стремимся сохранить сплоченность и единство движения неприсоединения перед лицом расхождений и разногласий, которые, к сожалению, угрожают ослабить его эффективность.

В течение последних двух лет мы были рады наблюдать значительное ослабление напряженности в отношениях между странами нашего региона. Вы знаете о настойчивых усилиях моего правительства по созданию климата доверия и добрососедства на субконтиненте. Мы удовлетворены тем, что наши усилия открыли эру мира и сотрудничества на субконтиненте. Многое остается сделать для того, чтобы устранить подозрения, накопившиеся за десятилетия колониального правления. Немалым достижением само по себе является осознание странами нашего региона бесплодности конфронтации как инструмента политики.

В соответствии с нашей первоочередной целью установления гармоничных взаимоотношений с нашими непосредственными соседями был начат диалог с Китайской Народной Республикой в надежде изучения возможности нормализации отношений. Как мне известно, предлагается также начать диалог между Китаем и СССР. Мы всегда считали, что любое усилие в направлении мирного разрешения споров и ослабления напряженности должно приветствоваться в контексте всеобщего мира и сотрудничества.

Мы по-прежнему живем в беспокойное время, и отсутствие конфликтов в Европе в течение трех десятилетий не должно давать нам повода для самоуспокоенности или пренебрежения опасностью, которая продолжает угрожать нашей планете. Верно, что со времен холодной войны многое достигнуто в создании основ климата понимания и сотрудничества, и мы глубоко ценим личный вклад председателя Брежнева в достижение этого. Верно и то, что дамоклов меч ядерной катастрофы угрожает миру в настоящее время в меньшей степени, чем это имело место всего лишь несколько лет тому назад. Мы рады узнать, что благодаря личным усилиям и инициативе председателя Брежнева и президента Картера в Вене в ближайшие дни будет подписан договор ОСВ-2.

Далее М. Десаи остановился на положении в Азии и Африке и отметил, что Индию и СССР вот уже долгое время объединяет общая решимость покончить со всеми остатками колониализма и расизма, но, к сожалению, наших усилий и усилий других стран, придерживающихся такого же мнения, пока что оказалось недостаточно. Уродливый расизм все еще высоко держит голову на Африканском континенте. Мы должны принять более строгие меры в борьбе с этим злом, являющимся оскорбительным посягательством на достоинство всего человечества.

* * *

Речи Л. И. Брежнева и М. Десаи, выслушанные с большим вниманием, были встречены аплодисментами.

Обед прошел в теплой, дружественной обстановке.

(ТАСС).

ХРОНИКА • СОБЫТИЯ • ОТКЛИКИ • ЗА РУБЕЖОМ

ТРИ ГОДА ТРАГЕДИИ

РИМ. (Корр. ТАСС). Снова на страницах итальянских газет замелькало название города Севезо близ Милана, где в июле 1976 года в результате взрыва на химическом заводе «Икмеза» произошла утечка сильнодействующих ядовитых газов.

Миланские власти направили судебные повестки руководителю специально созданного комитета по делам Севезо А. Спаллино и отвечающему за санитарное состояние пораженных районов Ф. Бонетто. Они обвиняются в том, что умышленно скрыли либо занизили данные о последствиях взрыва, в частности о жертвах катастрофы.

Основанием для вызова в суд послужили результаты проведенного группой врачей и жителей, проживавших ранее в этом районе, расследования, в ходе которого выяснилось, что в Севезо и близлежащих населенных пунктах родилось свыше 160 детей — а не 53, как указывали А. Спаллино и его помощники,— с различными заболеваниями, которые, по мнению врачей, являются результатом заражения района Севезо токсичными веществами. Тревожные данные, указывает печать, свидетельствуют о том, что в этой зоне до сих пор сохраняется опасность отравления.

Несмотря на то, что авария на «Икмезе» произошла из-за грубого нарушения предпринимателями техники безопасности, владельцы концерна «Хоффман ла рош», которому принадлежит завод, не понесли никакого наказания. Более того, они сделали все возможное, чтобы преуменьшить подлинные размеры катастрофы. На днях, пишет газета «Мессаджеро», хозяева «Хоффман ла рош» бесстыдно заявили, что в «Севезо все обстоит хорошо». Газета называет подобные утверждения «неприкрытой ложью».

Возмущение общественности Италии вызывает и бездействие властей, которые не ликвидировали до конца последствий катастрофы, из-за чего местные жители так и не смогли вернуться в покинутые жилища. По мнению газеты «Аванти!», действия А. Спаллино и его комитета явно нацелены на то, чтобы снять ответственность с хозяев «Хоффман ла рош» и ввести в заблуждение общественность.

Н. ТЕТЕРИН.

ПРОВОКАЦИИ ПРОДОЛЖАЮТСЯ

НЬЮ-ЙОРК. (ТАСС). Израильская военщина и контролируемые ею правохристианские отряды по-прежнему препятствуют временным силам ООН в Ливане в выполнении их задачи по передаче этого района под контроль законного правительства страны. Эти силы численностью 5,7 тысячи человек были созданы около года назад для контроля за выводом оккупационных израильских войск и восстановлением власти Ливана над захваченными агрессором районами. В опубликованном здесь докладе генерального секретаря ООН К. Вальдхайма о деятельности международных сил за последние полгода указывается на растущее число случаев, когда израильские войска прямо нарушали границу Ливана, вторгаясь на его территорию. Всего зарегистрирован 291 такой инцидент.

К. Вальдхайм констатирует также эскалацию провокационной деятельности правохристианских отрядов, обученных и оснащенных Тель-Авивом. Они стремятся ограничить передвижение, неоднократно подвергали обстрелу позиции международных сил, их патрули. В результате этих провокаций погибли 4 и ранены 23 члена персонала ООН.

К. Вальдхайм рекомендует Совету Безопасности продлить мандат временных сил ООН еще на 6 месяцев.

Калейдоскоп

СТРАНИЦУ ЗА ДВЕ МИНУТЫ

МикроЭВМ все шире вторгаются в деловую жизнь. Не оставлена без внимания и пишущая машинка. В электронной памяти пишущей машинки шведской фирмы «Фацит» помещается два листа текста. Туда можно ввести также некоторые фразы и обороты, наиболее часто встречающиеся в деловой корреспонденции, и после нажатия определенной клавиши машинка сама их отпечатает. Когда страница закончена и потребовались исправления или дополнения, то достаточно напечатать только эти изменения, после чего страница будет автоматически перепечатана начисто. Для этого ей достаточно двух минут. «Умеет» она также самостоятельно переводить строку, автоматически выполняет и некоторые другие операции.

(АПН).

ДОСЬЕ «МИСТЕРА КОМПЬЮТЕРА»

Хорста Герольда, президента западногерманского федерального управления уголовной полиции (БКА), называют «мистер Компьютер». В его ведомстве в Висбадене обнаружено более 30 обширных картотек. В одной на них — отпечатки пальцев 2,1 миллиона граждан ФРГ. В другой — 135 тысяч имен подозреваемых в террористической деятельности и их знакомых, вплоть до случайных попутчиков в поезде. Даже заполняющий карточку посетителя в тюрьме (в том числе и адвокат) попадает в «центральную картотеку почерков».

Однако «изюминкой» в хозяйстве Герольда считается самый крупный компьютер «ЦПИ»— центральный персональный индекс. В него заложены сведения пока о двух миллионах граждан ФРГ. «Клиентом» же этого электронного филера может стать каждый. Информация, хранящаяся в БКА, уничтожается либо через 25 лет после поступления последних полицейских сведений о занесенных в картотеку людях, либо по достижении ими девяностолетнего возраста, или спустя три года после их смерти.

Такая поставленная «на широкую ногу» система полицейского надзора, бесцеремонно попирающая права и свободы граждан, отнюдь не соответствует положениям западногерманской конституции. Не случайно один высокопоставленный сотрудник министерства внутренних дел ФРГ вынужден был признать, что «все это напоминает методы гитлеровского гестапо».

СТАРЬЕ С ПОДКЛАДКОЙ

В один из жарких майских дней в столице Каринтии — одной из земель Австрии — городе Клагенфурте в торжественной обстановке открыли «Магазин американской армии». Среди приглашенных был бургомистр города господин Гугенбергер. Его присутствие должно было стать своеобразной рекламой солдатским обноскам, которыми собирался торговать магазин. Газеты, правда, не сообщали, купил или не купил господин Гугенбергер что-либо из товаров с застиранной этикеткой «Сделано в США». По всей вероятности, нет. Однако сам по себе факт открытия такого магазина вызвал недоумение многих: кому нужны солдатские обноски, место которым на свалке?

В связи с этим австрийские газеты вспоминают: в те времена когда существовали трудности с одеждой, люди были вынуждены покупать порой и армейские излишки. Однако и тогда они предпочитали новые, а не заношенные. Не пытается ли сейчас кое-кто из местных политиканов, задают вопрос газеты, продать американское старье с политической подкладкой?

А. ЮРЬЕВ,
корр. АПН.

Вена.

ИНДУСТРИЯ ТУРИЗМА

Несмотря на явно неблагоприятные условия: упавший обменный курс швейцарского франка, дождливое лето, отсутствие снега в ноябре и декабре — число туристов, посетивших Швейцарию в прошлом году, по-прежнему было велико.

«Индустрия туризма» — одна из важнейших в швейцарской экономике. Начав развиваться еще в прошлом веке, она располагает сейчас 281 тысячей мест в отелях и 400 тысячами в домах для приезжих. Полторы тысячи подъемников могут перевезти за час около миллиона человек. У нее в сфере обслуживания занято 150 тысяч человек.

Добрая слава швейцарского сервиса и природные красоты страны — вот тот капитал, который, по мнению знатоков, будет и в дальнейшем обеспечивать Швейцарии высокие доходы от туризма.

(АПН).

ПРОТИВ ИНТЕРЕСОВ НАРОДА

БОГОТА. Радио Колумбии передало заявление Фронта национального освобождения им. Сандино, в котором сообщается о раскрытии плана подготовки военного переворота в Никарагуа. Этот заговор, по данным фронта, подготавливается при непосредственном участии Гватемалы, Сальвадора, Гондураса, а также специальных служб Соединенных Штатов.

Его цель, подчеркивается в заявлении, — поставить у власти в Никарагуа марионеточный режим, действующий по указке американского империализма.

(ТАСС).

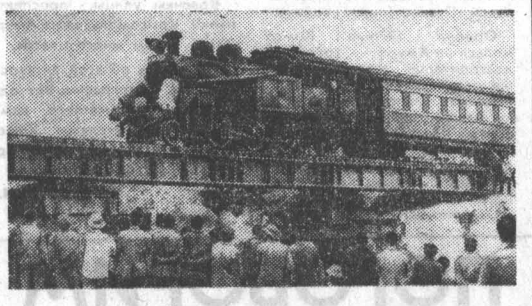

Огромный ущерб нанесла китайская военщина народному хозяйству северных районов социалистического Вьетнама: разрушены промышленные предприятия, жилые постройки, здания государственных учреждений и общественных организаций, значительно повреждена транспортная сеть.

Весь народ, вся страна стремятся как можно скорее восстановить разрушенное интервентами хозяйство.

НА СНИМКАХ: первый поезд на временной переправе, заменившей разрушенный мост; мост Фолу, взорванный китайскими агрессорами.

Фото ВИА—ТАСС.

ИТОГИ ВЫБОРОВ

БРЮССЕЛЬ. (ТАСС). В девяти странах — участницах европейского экономического сообщества закончились первые прямые выборы в европейский парламент — консультативный орган «Общего рынка».

По предварительным данным комиссии европейских сообществ, многочисленную группировку в европарламенте теперь составляют депутаты от христианско - демократических и консервативных партий стран ЕЭС. Эти партии получили в общей сложности 170 мест из 410. Социалисты и социал-демократы будут иметь 111 депутатов.

Коммунистические партии подтвердили свою роль влиятельной политической силы Западной Европы, получив 43 мандата.

«Большинство мест в европейской ассамблее будет принадлежать реакционным силам», — так комментирует итоги выборов газета французских коммунистов «Юманите».

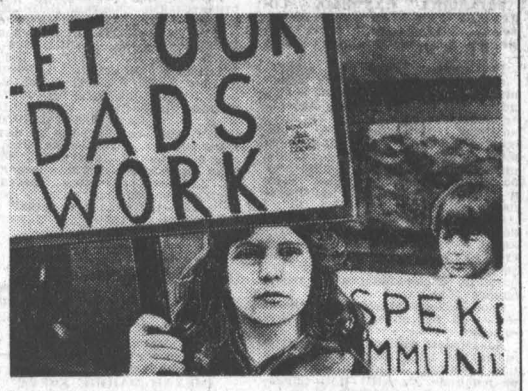

Дети английских рабочих рано вступили в борьбу за право отцов и матерей на труд.

Вместо беззаботных игр со сверстниками они вышли со своими родителями на демонстрацию, чтобы потребовать для них работу.

«Работу нашим отцам!» — звучит лозунг юных англичан.

Фотохроника ТАСС.

Гонка страха и гонка вооружений

Если бы «Книга рекордов» Гиннесса регистрировала выдающиеся пропагандистские несуразицы, то истекший май нынешнего года представил бы два примера. 25 мая английская газета «Дейли телеграф» с многозначительным видом раскрыла «стратегию Красной армии, находящейся, по ее словам, в боевой готовности, чтобы «совершить нападение на Западную Европу». На моей памяти это уже по крайней мере тридцатое по счету за последние 30 лет предупреждение о грозящем Западу «танковом броске русских» к берегам Ла-Манша. В данном случае речь идет о рекорде долговечности антисоветского мифа, в который вряд ли серьезно верят сами его авторы.

А вот рекорд обратного порядка. Скоротечной была жизнь мифической советской ракеты «СС-21». Сначала американские газеты (например, «Нью-Йорк таймс» 24 апреля) объявили о том, что СССР развернул эту ядерную ракету ближнего радиуса. Подобное сообщение было использовано как предлог поднять тревогу о «неоправданной проволочке» с развертыванием американской нейтронной бомбы в зоне стран — членов НАТО. Затем, ровно месяц спустя, представитель Белого дома Пауэлл вынужден был признать, что данные о ракете «СС-21» не подтвердились.

У составителей бесчисленных сценариев насчет «советской военной угрозы» поистине безбрежная фантазия. Участь большинства этих сценариев известна: они служат ровно столько, сколько нужно, чтобы вытащить из карманов налогоплательщиков дополнительные ассигнования в несколько миллиардов долларов на нужды гонки вооружений или превратить какое-нибудь государство в послушного клиента Пентагона.

Так, в последние недели в американской прессе было немало материалов насчет критического состояния турецкой экономики. Но было бы наивным полагать, что за этим скрывается намерение оказать ей конструктивную помощь в развитии мирной экономики. В Пентагоне и натовских штабах находится только одно лекарство для всех бедствующих и страждущих — гонка вооружений. Об этом наглядно свидетельствует и последняя акция США в отношении Турции. Из американской казны ей предложено 50 миллионов долларов в виде субсидий и 400 миллионов в кредит с тем, чтобы эти суммы были израсходованы на приобретение в США новой боевой техники. Столь односторонний подход не мог не вызвать недовольства. В интервью кувейтской газете «Ар-Рай аль-Амм» министр иностранных дел Турции Г. Окчун заявил: «Мы уже ясно дали понять Соединенным Штатам, что отказываемся выступать в качестве форпоста НАТО, поскольку мы хотим сотрудничать с соседними странами на основе взаимного доверия, а не находиться с ними в конфронтации».

Характерно, что упомянутая фальшивка «Дейли телеграф» появилась буквально следом за призывом к Западу (в форме коммюнике совещания министров иностранных дел стран—участниц Варшавского Договора) сделать новый совместный шаг вперед по пути укрепления взаимного доверия в духе Заключительного акта Хельсинки: договориться о предварительных уведомлениях относительно значительных передвижений войск, а также крупных военно-воздушных и военно-морских учений, провести конференцию по этому вопросу с участием всех европейских государств, США и Канады уже в нынешнем году.

Скоро исполнится четыре года со дня исторического Совещания по безопасности и сотрудничеству в Европе. До сих пор инициативы с предложениями мер по укреплению доверия и разрядки в военной области в развитие хельсинкских договоренностей исходили лишь от Востока Европы. На Западе инициативу держат в своих руках те, кто занимается гонкой страха. Такое положение не способствует ослаблению гонки вооружений.

Спартак БЕГЛОВ,
(АПН).

КТО УТЕШИТ ПИЛИГРИМА?

Они бредут по обочинам жарких шоссе Португалии — слепые с поводырями, калеки на костылях, старухи в черных одеждах, молодые матери с грудными младенцами на руках. Солнце палит нещадно, но уставшие люди минуют автобусные остановки и не голосуют проносящимся мимо грузовикам. Во исполнение данного обета путь до святых мест — десятки и сотни километров — надлежит пройти пешком, а последний его отрезок, вплоть до самой священной базилики, на коленях.

Согласно подсчетам газет, традиционные майские церемонии в Фатиме, одном из крупнейших мировых центров паломничества католиков, собрали в этом году «рекордное» число богомольцев — миллион человек. Можно ли сделать из этого вывод об усилении религиозных чувств португальцев? Или же речь идет, поежде всего, об отчаянии и тревоге, охватившей людей, жизнь которых с каждым днем становится все тяжелее? Ведь каждый из паломников проделал этот изнурительный путь только потому, что уповал на чудодейственную помощь богоматери, разуверившись найти поддержку где-либо еще.

В Фатиме репортеры спрашивали паломников о цели их путешествия.

— Я иду в святые места просить у девы Марии работу для моего сына, — говорит старуха с распухшими от долгого перехода ногами, — Вот уже несколько лет он не у дел. Теперь одна надежда на богородицу...

Поможет ли Мария сотням тысяч португальских безработных, большинство которых составляет молодежь?

Неграмотность и отсталость значительной части населения — наследство, доставшееся сегодняшней Португалии от фашистского режима, правившего страной в течение почти полувека. На этой почве процветают различного рода колдуны, кликуши, знахари и прорицатели, распускающие слухи о «чудесных исцелениях», «нетленных мощах». Они пытаются убедить людей в том, что избавление от всех реально существующих бед может прийти только неким «чудесным» образом.

Разумеется, путь к преодолению культивировавшихся в течение долгих лет предрассудков нелегок и непрост. Церковь особенно сильна в крайне отсталых районах севера страны, но и здесь уже чувствуются определенные перемены. Выборы в муниципальные органы власти, проведенные в этих районах в последнее время, показали заметный рост влияния прогрессивных сил.

Тем временем сама католическая церковь переживает кризис.

И пусть сотни тысяч обездоленных и обиженных судьбой странников и ныне еще бредут, отчаявшись, к святым местам все больше людей задается вопросом: а действительно ли все дороги ведут в Фатиму?

В. РЕЗНИЧЕНКО,
соб. корр. АПН.

Фатима—Лиссабон.

ЗМЕЕЛОВЫ И ЭКОЛОГИЯ

В Индии профессия змеелова считается обычной и весьма распространена. Только в одном штате Тамилнаду этим промыслом занято более 30 тысяч человек из племени ирула. О размерах отлова змей в стране можно судить по следующим цифрам. В 1968 году из Индии экспортировано 17,5 тонны змеиных шкур. Это значит, что за один год было истреблено около 10 миллионов змей. За последние десять лет положение мало изменилось, несмотря на ряд мер, принятых правительством по регулированию экспорта и против браконьерства. Индийские ученые считают, что истребление рептилий такими темпами привело к серьезным нарушениям экологического баланса в ряде районов страны.

(АПН).

Клуб: ЕГО ДЕЛА И ЗАБОТЫ

ВЕЧЕРА-«БЛИЗНЕЦЫ» ИЛИ ВЕЧЕРА-НАХОДКИ?

Ученые предлагают эксперимент. Слово за практиками

В ПОСЛЕДНЕЕ ВРЕМЯ получили большое распространение клубные массовые театрализованные мероприятия: праздники труда, вечера чествования династий передовиков производства, вечера-портреты, драматургическая основа которых строится на положительных примерах из жизни.

У нас в крае в этом направлении многое делается межсоюзным Домом художественной самодеятельности, Домом народного творчества и особенно методическим кабинетом краевого управления культуры.

Но вместе с тем практика показывает, что многие клубные учреждения пока не заняли достойного места в системе воспитания и в первую очередь в воспитании на примерах передовых людей, живущих рядом. Вечера с участием реальных героев проходят редко, да и то зачастую формально, без души, творческой выдумки. Удивительно ли, что такие мероприятия, хотя и посвящены людям разных профессий, как капли воды, похожи друг на друга. Разнина лишь в конкретных номерах, исполняемых по заявкам передовиков.

Исходя из этого, кафедра режиссуры массовых представлений разработала программу эксперимента, рассчитанного на несколько лет, в которой дана педагогическая программа деятельности клубов по воспитанию тружеников на положительном примере, наиболее эффективного использования его в драматургической ткани будущего театрализованного вечера.

Базой для проведения этого эксперимента институту был предложен Троицкий район. При составлении программы было учтено, что район готовится к 60-летию своего образования. Было решено: через судьбы реальных героев рассказать об успехах района, о личном вкладе в них каждого труженика. Цикл театрализованных вечеров назвали «Это наша с тобой биография».

В этот цикл вошли: вечер чествования трудовых династий «Рабочий стаж, испытанный на прочность» на ремонтном заводе, вечер-портрет М. С. Миронова «Счастье трудных дорог», вечер чествования передовиков «Мы славим руки золотые» в районе, вечер чествования молодых гвардейцев пятилетки «Девчата с нашего завода» на консервном заводе, вечер-рассказ о буднях советской милиции «К суровой романтике сердце привычно», театрализованное представление, посвященное Дню работников быта «Моя профессия — гордость моя» и другие.

Учитывая, что клубные учреждения более эффективно действуют тогда, когда они включены в единую комплексную систему воспитания, к эксперименту подключили средства массовой информации и пропаганды, в первую очередь местную газету, где помещались очерки о героях, которым посвящались вечера. Отпечатали и распространили сводную афишу о проведении всех мероприятий, привлекли трудовые коллективы и общественные организации.

В крае ни разу не проводился подобный цикл в течение месяца в одном районном центре. Но говорить, что все вопросы здесь решены, еще рано. Сделаны лишь первые шаги. Нужно уточнить программу, провести контрольные эксперименты в других условиях. Необходимо глубже изучить социально-психологические и педагогические предпосылки повышения воспитательного воздействия положительного примера в условиях клубных учреждений. Требуется более длительное изучение социального микроклимата определенного региона, его возрастного состава, выявление запросов и интересов тех, кому адресовано то или иное мероприятие. Нужно четко выявить соответствие между документальным и художественным, рациональным и эмоциональным в будущих вечерах.

Нашей кафедрой накоплен определенный опыт. Примером тому служат программы агиттеатра института, которые построены только на фактах жизни реального героя. За два года театр дал 350 представлений в 50 районах края, на стройках Иркутской и Амурской областей, куда он выезжал по путевке ЦК ВЛКСМ.

Сейчас возникла необходимость перенести накопленный опыт в клубные учреждения, чтобы научные достижения увязать с практикой, создать опорные клубные базы для проведения серии экспериментальных работ, проверки теоретических положений практикой.

К сожалению, новые формы, методы, предложенные теоретиками, очень медленно внедряются в практику, а иногда и встречаются в «штыки».

И только лишь благодаря энтузиазму группы, проводившей эксперимент, помощи руководства района и предприятий, где был осуществлен цикл представлений, задачи, поставленные экспериментом, были в общем выполнены.

Анкетирование, отзывы печати, зрителей, участников представлений, книга отзывов, беседы с руководителями предприятий и работниками культуры показали, что вечера прошли на высоком идейно-художественном уровне, принесли, несомненно, большую практическую помощь в пропаганде передового опыта, положительного примера, сыграли определенную воспитательную роль.

Что сейчас тормозит дальнейшее развитие эксперимента — это отсутствие необходимой материальной базы. Наша кафедра готова заключить хозяйственный договор на дальнейшее внедрение опыта в клубных учреждениях. Думается, что в нем в равной степени заинтересованы и профсоюзные, и государственные учреждения. А решить проблему, на наш взгляд, не так уж и сложно, определенный опыт сотрудничества институтов культуры и клубных учреждений в стране накоплен.

Если это удастся осуществить, то выводы теоретической и опытно-экспериментальной работы позволят составить и широко внедрить в деятельность клубных учреждений Алтая научно обоснованную педагогическую программу воспитания тружеников села и города и в особенности молодежи. Весь комплекс мероприятий будет способствовать закреплению молодежи на селе, предприятиях города, поднимет авторитет хлеборобских и рабочих профессий.

Н. ТРЕТЬЯКОВ,
заведующий кафедрой режиссуры массовых представлений института культуры, научный руководитель эксперимента.

Под сенью полицейской дубинки

КАИР. (ТАСС). Состоявшиеся в Египте 7 июня парламентские выборы ни в коей мере не были «свободным волеизъявлением» народа. Они проходили в условиях беспрецедентных во всей современной истории страны репрессий, подавления демократических прав и свобод египтян, заявил сегодня на встрече с иностранными журналистами председатель Национально-прогрессивной (левой) партии (НПП), бывший депутат Народного собрания, видный политический и общественный деятель Халед Мохи эд-Дин.

Представители оппозиции, отметил руководитель НПП, не только были полностью лишены возможности изложить свою точку зрения путем использования официальных средств информации, но практически не могли участвовать в предвыборной борьбе, так как власти запретили им проводить митинги, собрания, демонстрации, а иногда даже вступать в контакт с избирателями.

В ГОРОДЕ ЮНОСТИ

Наша экскурсия по Комсомольску-на-Амуре началась от речного вокзала. Здесь 10 мая 1932 года высадились первые строители города. Об этом, о зарождении города, его основателях нам рассказал один из них — Петр Федорович Кривоносов. Встретились мы и с комсомольцем 30-х годов Иваном Тимофеевичем Ермаковым. Обошли исторические и памятные места города, осмотрели Дом молодежи, краеведческий музей, мемориал воинам, погибшим в годы Великой Отечественной войны.

Ордена Ленина Комсомольск-на-Амуре — город судостроителей, сталеваров, машиностроителей, деревообделочников. Отсюда во все уголки нашей страны идут прокат завода «Амурсталь», мостовые краны завода подъемно-транспортного оборудования, формовочные машины для литейного производства завода «Амурлитмаш», бороздят моря и океаны суда, построенные местными корабелами. Специалистов готовят институты политехнический, педагогический, несколько техникумов, профтехучилища.

Свой досуг жители города юности проводят в 20 Дворцах и Домах культуры, театре драмы, художественном и краеведческом музеях, в библиотеках, кинотеатрах. Особенно гордятся горожане своим Домом молодежи, который воздвигнут на площади Юности, у места высадки первостроителей. Его открытие состоялось в честь 35-летия города. На этом событии присутствовал первый космонавт Юрий Алексеевич Гагарин.

С волнением осмотрели мы первую электростанцию, первый завод, первую школу, дом, в котором жили прославленные летчицы М. Раскова, П. Осипенко, В. Гризодубова. На улице Комсомольской сохранились и тщательно оберегаются щитовые деревянные здания первостроителей. Оказывается, в строительстве города принимал участие будущий Герой Советского Союза А. Маресьев.

Красивы улицы, проспекты, парки Комсомольска-на-Амуре. Здесь летом много цветов.

На память об этой экскурсии остались фотографии. Вот одна из них: у памятного камня первым строителям Комсомольска-на-Амуре (в центре, слева — П. Ф. Кривоносов).

В. БУРДИН.

г. Бийск.

ОРИЕНТИР

По маршрутам экспедиции

Нынче при Егорьевском районо создан штаб туристско-краеведческой экспедиции «Моя Родина — СССР».

Этим летом в экспедиции участвуют школьники 4—10-х классов, объединенные в отряды, руководимые учителями, вожатыми. Разработано несколько маршрутов. Для ребят помладше маршрут называется «Будни великих строек». Начинается он в райцентре. Юные туристы знакомятся с колхозом «Сибирь», совершают поход в поселок Первомайский. Они идут тем путем, которым в апреле 1954 года прошли первоцелинники, основавшие совхоз «Егорьевский». О делах первоцелинников и предстоит узнать туристам.

Другой маршрут пролегает по местам боев гражданской войны: Новоегорьевское — Лебяжье — Шубинка—озеро Горькое —перешеек.

Ребята встречаются с ветеранами войны и труда, записывают их рассказы. Отряды юных географов, геологов, любителей природы изучают свой район, его природные и климатические особенности, собирают гербарии. Они пригодятся при оформлении стендов «Растения нашей местности, занесенные в Красную книгу». Гербарии сорных растений сопровождаются описанием мер борьбы с ними. Все ценное, узнанное и собранное в походах, будет затем использовано на уроках.

Стартовала районная экспедиция в канун Первомая. Отряд под руководством заведующего орготделом райкома комсомола Ф. Быханова совершил велопробег длиной в 500 километров по селам Егорьевского, Рубцовского, Поспелихинского, Курьинского, Новичихинского, Третьяковского и Змеиногорского районов. Экспедиция посвящалась памяти погибших в годы Великой Отечественной войны. В ней участвовали красные следопыты Егорьевской средней школы, занимающиеся в кружке туризма при районном Доме пионеров. Ребята познакомились в пути со многими интересными людьми, чья биография — живая легенда. Например, с А. А. Закурдаевым — одним из первых кавалеров ордена Боевого Красного Знамени, участником четырех войн. Свою первую боевую награду — серебряные часы — Андрей Андреевич получил за храбрость из рук прославленного советского полководца Тухачевского. А вскоре Закурдаев совершил подвиг — спас полковое знамя и сейф с секретными документами. Орден Боевого Красного Знамени — за это. С Великой Отечественной войны он вернулся инвалидом первой группы, живет в Змеиногорске.

Из Горной Колывани туристы привезли в районный народный музей богатую коллекцию алтайских минералов, образцы готовой продукции камнерезного завода.

В походе часть ребят выполнила норматив туристского велосипедного похода первой категории сложности, а часть — норматив на значок «Турист СССР» и третьего спортивного разряда.

Сейчас по маршрутам экспедиции «Моя Родина—СССР» отправляются все новые туристские отряды. Их ждет много открытий, интересных встреч.

ПОГОВОРИМ ОБ ЭКСКУРСАНТАХ

ЭКСКУРСИЯ НА АВТОБУСЕ обещает много интересного, познавательного. Но о популярности таких экскурсий пока приходится только мечтать.

Нередко автобус экскурсионного бюро встречает работников предприятий у проходной. Но и те немногие пассажиры, что садятся в автобус, делают это отнюдь не для увлекательного путешествия по родному городу, а чтобы по пути доехать до дому. И без того малочисленная аудитория к концу экскурсии «истаивает» окончательно. Может, неудобна экскурсия после рабочего дня? Но и в выходной день почти невозможно собрать группу полностью. И если автобус спешит к рабочему общежитию, то воспитателю зачастую приходится долго ходить по комнатам, приглашая на экскурсию. Чем же это объяснить?

Видимо, тем, что редко всетаки предприятия организуют циклы экскурсий для рабочей молодежи, далеко не всегда в планах фабрично-заводских комитетов профсоюза имеются пункты по организации экскурсий. Чувствуется в некоторая самоустраненность общественных организаций от экскурсионных мероприятий. И уж совсем не ведутся в производственных коллективах разговоры о культуре отдыха.

Экскурсоводу необходимо быть предельно тактичным во время всей поездки. Шоферу— тоже. А экскурсанту? К сожалению, не все экскурсанты отличаются культурой поведения. Иному ничего не стоит прервать пояснения экскурсовода громким разговором или покинуть автобус, когда ему пожелается.

«Недопустимо экскурсантов поучать» — записано в «Памятке экскурсоводу». Но как тогда объяснить некоторым, что в скверах Героев революции и Победы нельзя громко разговаривать, смеяться, ходить под руку, держать руки в карманах, а мужчинам надо снимать головные уборы?

Выезжая на загородные экскурсии, останавливаем автобус в живописном месте: в лесу, у речки. И тут не обходится без обильных трапез на траве. На вежливые замечания разгулявшаяся группа чаще реагирует недовольно. Живописный уголок после отъезда туристов вряд ли назовешь таковым.

Много неприглядного встречаешь и в поездках в г. Новосибирск. До сих пор не перестаю удивляться группе, которая вместо экскурсии по городу, на ГЭС, Обское море и в Академгородок рвалась на «барахолку».

Надолго запомнилась мне поездка с группой завода «Геофизика». Один из экскурсантов устроил пьяный дебош в гостинице «Северная». В результате — отказ в приеме групп из Барнаула.

От того, как умеют отдыхать наши туристы за пределами края, зависит общее мнение о городе, из которого они приехали, о людях, об их культурном уровне. Каждая группа, выезжающая на экскурсию в другой город, — это как бы визитная карточка Барнаула, Алтая.

Пора, и давно, разъяснять в коллективах цели экскурсии, дать понять, кому надо, что отправляются в путешествие не за тем, чтобы позднее похвалиться числом выпитых бутылок и визитов в питейные заведения. И нам, экскурсоводам, следует не замалчивать такие факты, а экскурсионному бюро сообщать о них администрации предприятий, в комитеты ВЛКСМ и парткомы. Тесный, деловой контакт бюро, комсомольских и партийных организаций, я думаю, поможет превратить каждую экскурсию действительно в культурное мероприятие.

Приятные воспоминания остаются от встреч с людьми, которые могут и внимательно слушать, и от души, по-доброму веселиться.

В одну из поездок в г. Новосибирск мне пришлось работать с группой сотрудников института «Алтайгипросельхозстрой». Они были внимательными слушателями, интересными собеседниками. А сколько хороших туристских песен знают — не перечесть! Есть и свой запевала, и свой культмассовик. Веселой и короткой показалась дорога с такими экскурсантами. На вечер у них уже заранее были составлены свои планы. Одни пошли в театр оперы и балета, другие — в цирк, а третьи провели вечер в беседах за чашкой кофе. Всем было одинаково хорошо и весело в этой поездке.

Приятные воспоминания оставили о себе студенты АПИ, рабочие общежития станкостроительного завода, многих других предприятий и учреждений, школ и учебных заведений.

Невозможно отдыхать, следуя определенным инструкциям. Но культура отдыха должна быть во всем, и экскурсант обязан о ней помнить всегда. И тогда экскурсоводу не придется напоминать туристам об общепринятых нормах поведения в общественных местах, а общение будет взаимно приятным, и польза от экскурсий максимальной. По крайней мере, мы, экскурсоводы, стараемся этого добиться.

Л. БУБНОВА,
внештатный экскурсовод Барнаульского бюро путешествий и экскурсий.

ЛЕТОМ дети, выйдя на прогулку и оставшись без присмотра, могут собирать растения, кажущиеся им съедобными, но среди которых имеется много вредных и даже смертельно опасных. Внимание детей могут привлекать аппетитные на вид ягоды белладонны, волчьи ягоды, корневища веха ядовитого, семена белены, напоминающие семена мака, стебли и листья других ядовитых растений.

ВНИМАНИЕ: ЯДОВИТЫЕ РАСТЕНИЯ!

Вех ядовитый—наиболее опасное растение, особенно его корневище, которое обладает приятным сладким вкусом. Стебель растения голый с красноватым налетом, вверху многократно ветвится. Произрастает вех в болотистых местах и канавах, по берегам прудов и озер, иногда большими зарослями.

Отравление может произойти в результате употребления корневища веха — оно похоже на корневища петрушки и сельдерея. Начальные признаки отравления появляются через 30—60 минут в виде болей в желудке, тошноты, иногда рвоты, поноса. Затем обморочные состояния, скрежетание зубами, приступы судорог, пена вокруг рта, иногда окрашенная кровью, синюшность. Если вовремя не оказана медицинская помощь, то смерть наступает через 2—3 часа.

Беленой, дурманом и красавкой отравление может произойти от употребления их корней, семян, зеленых частей и ягод (красавка). Заболевание начинается с сильного возбуждения, а в дальнейшем, при сильном отравлении, наступает потеря сознания.

Семена белены напоминают маковое семя, но, как и семена дурмана, имеют горький вкус. Одним из ранних признаков отравлений у детей является сноторный эффект — настойчивое желание спать в необычное время.

Опасны и волчьи ягоды — овальные красные плоды с темно-бурым яйцевидным семенем длиной 5—6 мм. Отравление выражается в сильном жжении во рту, воспалении горла, судорогах.

Листья и корни болиголова пятнистого похожи на петрушку и пастернак, но имеют противный мышиный запах. Все части растения ядовиты.

На территории нашего края растет много и ядовитых грибов, представляющих также смертельную опасность.

Доврачебная помощь при всех отравлениях ядовитыми растениями и грибами сводится к немедленному промыванию желудка.

В. ЛУЦКИЙ,
методист краевого Дома санитарного просвещения.

«ПОСЛЕ ЭКЗАМЕНА». Фото А. Пальшина.

ТУРНИРНАЯ ТАБЛИЦА

ПЕРВЕНСТВА СССР ПО ФУТБОЛУ
В ШЕСТОЙ ЗОНЕ 2 ЛИГИ КЛАССА «А».

	И.	В.	Н.	П.	Р.	О.
1. СКА (Х)	13	9	1	3	28—10	19
2. «Шахтер»	12	8	3	1	18—4	19
3. «Амур» (Б)	12	8	2	2	16—7	18
4. «Динамо»	13	6	6	1	18—10	18
5. «Луч»	13	7	3	3	20—6	17
6. «Торпедо» (Р)	12	7	2	3	16—9	16
7. «Спартак»	12	6	2	4	19—11	14
8. «Локомотив»	12	5	4	3	21—15	14
9. «Звезда»	12	5	3	4	24—18	13
10. «Амур» (К)	13	5	3	5	18—14	13
11. «Целинник»	13	5	2	6	18—16	12
12. «Автомобилист»	12	4	4	4	11—10	12
13. «Манометр»	12	5	1	6	11—13	11
14. «Ангара»	12	4	3	5	15—15	11
15. «Угольщик»	13	4	3	6	14—20	11
16. «Иртыш»	13	3	3	7	11—17	9
17. «Чкаловец»	13	3	2	8	12—22	8
18. «Булат»	12	3	2	7	10—20	8
19. «Авангард»	12	2	3	7	10—30	7
20. «Восток»	12	2	2	8	8—23	6
21. «Торпедо» (К)	12	1	2	9	11—38	4

УХОДЯТ, ЧТОБЫ ВЕРНУТЬСЯ

ТБИЛИСИ. (Корр. ТАСС А. Гелава). Последние жильцы покинули сегодня старинные дома на Метехском плато над Курой. Они вернутся сюда после того, как эти «ласточкины гнезда» реставрируют, создадут здесь людям современные удобства.

В застройке сегодняшнего Тбилиси гармонично сочетаются старина и современность. Высотные жилые массивы в основном возводятся в левобережной части города, на равнине и в низинах. Правобережные районы сохранились почти без изменений: узкие улочки, прижавшиеся друг к другу, двух-трехэтажные здания с открытыми резными балконами, уютные дворики, где теплыми вечерами встречаются общительные тбилисцы. Все старые районы столицы республики Сололаки, Метехи, Нарикала и другие объявлены заповедной зоной. Архитекторы, строители и художники, сохраняя колорит древнего города, восстанавливая фасады зданий, полностью меняют «начинку» домов: квартиры получают все современные удобства.

До конца года в Тбилиси будет реконструировано свыше шестисот старых зданий.

ВО ВТОРОМ ЭШЕЛОНЕ

Федерация футбола РСФСР сообщает результаты матчей чемпионата страны среди команд второй лиги (шестая зона), которые состоялись 9 июня:

«Луч» — «Авангард» — 3:0, СКА — «Торпедо» (Кокчетав) — 8:0, «Амур» (Комсомольск) — «Шахтер» — 1:1, «Манометр» (Томск) — «Иртыш» — 2:0, «Автомобилист»— «Целинник» — 3:1, «Ангара» — «Угольщик» — 2:1, «Чкаловец» — «Динамо» — 0:1, «Спартак» — «Локомотив» — 3:0, «Булат» — «Звезда» — 1:1, «Восток» — «Амур» (Благовещенск) — 0:1.

(ТАСС).

ЗАЛИВ-ЗАКАЗНИК

КИШИНЕВ. Неприкосновенной зоной объявлен Гоянский залив в пойме Днестра. Здесь создан ихтиологический заказник, где собраны все виды пресноводных рыб края и завезенные форель, буффало, амурский сомик, белый амур. Новый заказник стал двадцать шестой заповедной зоной Молдавии.

(ТАСС).

Редактор
Ю. МАЙОРОВ.

ЧТО? ГДЕ? КОГДА?

СПРАВОЧНЫЙ ОТДЕЛ «АЛТАЙСКОЙ ПРАВДЫ»

ТЕЛЕВИДЕНИЕ

СРЕДА 13 ИЮНЯ

ПЕРВАЯ ПРОГРАММА
МОСКВА
10.00 — «Время». Информационная программа. 10.40 — Утренняя гимнастика. 11.05 — В. Тучков. «Четыре беспокойных дня в Кудиновке». Телевизионный спектакль. 1-я серия. Часть II. 11.45 — С. Прокофьев. Концерт № 1 для фортепьяно с оркестром. 12.00 — Киноэпопея «Великая Отечественная». Фильм 11-й — «Война в воздухе». 12.50 — Камерный концерт на произведений М. И. Глинки. По окончании — Новости. 16.00 — Новости. 16.20 — «Человек на земле». Кинопрограмма. 17.10 — «Знай и умей». Передача для юных техников. 17.55 — «Русская речь». 18.25 — «Отзовитесь, горнисты!». 18.55 — Концерт советской песни. 19.30— «Подмосковный меридиан». Очерки о трудовых коллективах.
БАРНАУЛ
20.00 — «Экран новостей».
МОСКВА
20.15 — «Сегодня в мире». 20.30 — Романсы С. Рахманинова исполняет народный артист РСФСР А. Масленников. 20.5? — «Незабываемые киноленты». «Возвращение Максима». Художественный фильм. 22.30 — «Время». Информационная программа. 23.05— Концерт, посвященный открытию Дней Берлина в Москве. 0.30 — Новости.
ВТОРАЯ ПРОГРАММА
БАРНАУЛ
18.30 — «Горизонты дорог». Документальный фильм. 19.30 — Фильм-концерт.
МОСКВА
20.00 — «В каждом рисунке — солнце».
БАРНАУЛ
20.15 — «В небе только асы». Документальный фильм. 20.35 — Научно-популярные фильмы. 21.00 — «Экран новостей». 21.10 — «Телевизионные гастроли». (Выступление лауреата Международных конкурсов вокалистов Ольги Басистюк).

РАДИО

СРЕДА. 13 ИЮНЯ

По радиостанции РВ-83 на волне 1570 м с 12.00 до 18.00 — технический перерыв.

8.15 — Обзор краевых газет. 9.15 — Реклама, объявления (по горсети). 11.30 — «Читальный зал «Книголюба». Отрывки из новой повести В. Сидорова «Сокровища древнего кургана». 18.10 — У инициаторов краевого социалистического соревнования. Корреспонденция В. Бескишкина из Рубцовской МСО «Менделхозстроя» «Основа успеха». 18.25 — У микрофона ансамбль «Ленинградская песня». 18.35 — «Лирический концерт». Литературно-музыкальная композиция. 19.15— Последние известия. 19.30—Москва. «Ленинский университет миллионов». 19.50—«Юность Алтая». Программа для молодежи (по УКВ и горсети). В выпуске: «От 60-летия ВЛКСМ к 60-летию комсомола Алтая — не снижая темпов». корреспонденция с АТЗ. «Студенческий меридиан». «Экзаменов пора» — репортаж из АГУ. «Третий трудовой» — об участии студентов Барнаульского индустриально-педагогического техникума в строительстве г. Гагарина. «Строим вашим письмам». 20.45 — «Музыка». 20.50 — Репортаж о футбольном матче между командами «Динамо» (Барнаул) — «Торпедо» (Рубцовск).

ТЕАТРЫ

ГАСТРОЛИ ВОРОНЕЖСКОГО ГОСУДАРСТВЕННОГО ТЕАТРА ОПЕРЫ И БАЛЕТА. В помещении краевого театра драмы: сегодня — опера «ТРАВИАТА» — в 19-30, завтра — опера «РИГОЛЕТТО» — в 19-30.
В помещении театра оперетты: сегодня—балет «ЖИЗЕЛЬ» — в 19-30, завтра — балет «ЛЕБЕДИНОЕ ОЗЕРО» — в 19-30.
Купленные билеты на комическую оперу-детектив «СЫН КОРОЛЕВСКОГО МИНИСТРА» действительны на 17 июня (начало в 12 часов).
В театре драмы 20 ИЮНЯ отменен спектакль «БАЛ-МАСКАРАД». Будет показан, балет «ГАЯНЕ».
Билеты действительны со штампом 20 июня.

КИНО

«МИР» (автоответчик 5-64-95). «ЖЕНЦЫ» — в 9, 11, 13, 15, 17, 19, 21.
«РОССИЯ». «НА НОВОМ МЕСТЕ» — в 9, 10, 10-45, 11-45, 12-30, 13-30, 14-15, 15-15, 16, 17, 17-45, 18-45, 19-30, 20-30, 21 (удл. сеанс), 22.
«РОДИНА». «ПОВОРОТ» — в 9, 10, 11, 12, 13, 14, 15, 16, 17, 18, 19, 20 (удл. сеанс), 21 (удл. сеанс). С 14 июня — двухсерийный музыкальный фильм «ЗВЕЗДА ПАДАЕТ ВВЕРХ». Производится предварительная продажа билетов.
«ЮНОСТЬ». «СОЛДАТ И СЛОН» — в 9-30 (для детей). «ПОВОРОТ» — в 11-30, 15-30, 19-30, 21-30 (удл. сеанс). «ШЕСТВИЕ ЗОЛОТЫХ ЗВЕРЕЙ» — в 13-30, 17-30.
«ЧАЙКА». «НА НОВОМ МЕСТЕ» — в 9-30, 11, 13, 15, 17, 19, 21 (удл. сеанс).
«ПИОНЕР». «ГРАН ПРИ» — в 9-30, 11-20, 13-10, 15, 17. «ЗОЛОТАЯ РЕЧКА» — в 19 (удл. сеанс), 21.
«АЛТАЙ». «ПОСЛЕДНИЙ ПОЦЕЛУЙ» — в 15, 17, 21 (удл. сеанс).
«ЗАРЯ». «ПРЕРИЯ» — в 15, 17, 19, 21.
«ЛУЧ». «ГРАН ПРИ» — в 11-20 (для детей). «ЗНАКОМСТВО ПО БРАЧНОМУ ОБЪЯВЛЕНИЮ» — в 9-30, 13-10, 15, 17, 19 (удл сеанс) 21.
ДВОРЕЦ КУЛЬТУРЫ ШИННИКОВ. «ЧЕЛОВЕК, КОТОРЫЙ СОМНЕВАЕТСЯ» — в 15, 17, 19, 21
ДВОРЕЦ КУЛЬТУРЫ ХИМИКОВ. «НОВОБРАНЦЫ ИДУТ НА ВОЙНУ» — в 13, 15, 17, 19, 21.
ДВОРЕЦ КУЛЬТУРЫ КОТЕЛЬЩИКОВ. «НЕСЧАСТНЫЙ СЛУЧАЙ» — в 15, 17, 19, 21 (удл. сеанс).
КЛУБ ЗАВОДА «ТРАНСМАШ». «ПРИНЦИП ДОМИНО» — в 15, 16-50 18-40 (удл. сеанс), 21
ДОМ КУЛЬТУРЫ ВОС. «СВИДЕТЕЛЬСТВО О БЕДНОСТИ» — в 19.
КЛУБ МЕЛАНЖЕВОГО КОМБИНАТА. «КРЕПОСТЬ» — в 15, 17, 19, 21.
ЛЕТНИЙ КИНОТЕАТР ВДНХ. «НЕСЧАСТНЫЙ СЛУЧАЙ» — в 12, 14, 16.

ЖЕЛЕЗНОДОРОЖНЫЙ СПОРТИВНО-ТЕХНИЧЕСКИЙ КЛУБ ДОСААФ
проводит
набор на курсы
ШОФЕРОВ-ЛЮБИТЕЛЕЙ, МОТОЦИКЛИСТОВ (срок обучения 2 месяца). **СЕКРЕТАРЕЙ-МАШИНИСТОК** (срок обучения 3 месяца). **РАДИООПЕРАТОРОВ** (срок обучения 4.5 месяца).
Начало занятий—по мере комплектования групп.
За справками обращаться по адресу: ул. Литейная, 45, проезд трамваями № 3, 8, 9 до остановки «А. Юрина», тел. 4-78-95.

ПОГОДА

Сегодня днем **по краю**, по данным синоптиков, ожидается переменная облачность, без осадков. Ветер юго-западный, 9—14 метров в секунду, местами до 20 метров в секунду. Температура 22—27 градусов тепла.

По Барнаулу — переменная облачность, без осадков. Ветер юго-западный, 9—14 метров в секунду. Температура 24—26 градусов тепла.

Давление на 13 часов 12 июня было 746 миллиметров ртутного столба. Относительная влажность воздуха 67 процентов.

Уровень воды реки Оби у города Барнаула 473 сантиметра над 0 графика водпоста. Температура воды 17,8 градуса. В ближайшие двое суток ожидается повышение уровня воды на 10—15 сантиметров.

КНИГИ

Барнаульский магазин подписных изданий получил и выдает подписчикам:
В. И. ЛЕНИН, П. С. С., т. 1—4. Каталог БВЛ (справочный том).
Истекает срок хранения:
БСЭ, т. 30; БМЛ (детская) — Жюль Верн; История второй мировой войны, т. 10; Справочник «Сварки в машиностроении», т. 1—2.
Сочинения:
БЕЛИНСКИЙ, т. 4; ГОГОЛЬ, т. 7; ГОНЧАРОВ, т. 4, ПУШКИН, т. 8; ГЕЙНЕ, т. 7; ПРОКОФЬЕВ, т. 2; КРУПСКАЯ, т. 3; ПЕРМЯК, т. 3; ПЕРМИТИН, т. 2, ТЕНДРЯКОВ, т. 2; ТВАРДОВСКИЙ, т. 4.

АЛТАЙСКИЙ НАУЧНО-ИССЛЕДОВАТЕЛЬСКИЙ ИНСТИТУТ ТЕХНОЛОГИИ МАШИНОСТРОЕНИЯ
объявляет конкурс
на замещение вакантных должностей:
ЗАВЕДУЮЩИХ научно-исследовательскими отделами:
сварки взрывом, автоматики и промышленных роботов, технических и экономических обоснований;
ЗАВЕДУЮЩИХ лабораториями:
НИО СВАРКИ—оборудования и антифрикционных материалов, коррозионно-стойких биметаллов, импульсной технологии, измерения высокоскоростных процессов;
НИО ТЕХНИЧЕСКИХ И ЭКОНОМИЧЕСКИХ ОБОСНОВАНИЙ — перспективного планирования, образования фондов экономического стимулирования, оперативного планирования и контроля, технико-экономических обоснований;
ЗАВЕДУЮЩИХ секторами:
НИО АВТОМАТИКИ И ПРОМЫШЛЕННЫХ РОБОТОВ — электроавтоматики, пневмогидроавтоматизации, проектирования промышленных роботов, роботизированных технологических комплексов;
СТАРШИХ НАУЧНЫХ СОТРУДНИКОВ: НИО сварки взрывом — 5 должностей; **НИО автоматики и промышленных роботов** — 2 должности; **НИО технических и экономических обоснований** — 4 должности;
МЛАДШИХ НАУЧНЫХ СОТРУДНИКОВ: НИО сварки взрывом — 8 должностей; **НИО автоматики и промышленных роботов** — 1 должность.
В конкурсе могут участвовать: на замещение вакантных должностей заведующих научно-исследовательскими отделами, лабораториями, секторами и старших научных сотрудников — лица, имеющие ученую степень доктора или кандидата наук, а также опытные инженеры, имеющие большой производственный опыт и научные труды или изобретения;
на замещение вакантных должностей младших научных сотрудников — лица, имеющие ученую степень кандидата наук или высшее образование и стаж работы по специальности не менее одного года.
Срок подачи заявлений — один месяц со дня опубликования объявления.
Документы на имя директора института направлять ПО АДРЕСУ: 659002, г. Барнаул, ул. Северо-Западная, 2, АНИТИМ. Справки по телефону 6-30-38.

ТИПОГРАФИИ «АЛТАЙСКОЙ ПРАВДЫ» ТРЕБУЕТСЯ
квартира для СЕМЕЙНЫХ.
Обращаться по тел. 3-33-62.

ТИПОГРАФИИ ИЗДАТЕЛЬСТВА «АЛТАЙСКАЯ ПРАВДА»
срочно требуются:
ЛИНОТИПИСТЫ, НАБОРЩИКИ, СТОЛЯР, ИНЖЕНЕР по труду и заработной плате, **КОЧЕГАР** в котельную на жидком топливе, **УБОРЩИЦА, ЖЕНЩИНЫ** в газетный цех.
Обращаться: ул. Короленко, 105, комн. 307. Тел. 3-23-95.

БЮРО ПО ТРУДОУСТРОЙСТВУ
приглашает на работу:
СОСТАВИТЕЛЕЙ поездов, ПОМОЩНИКОВ СОСТАВИТЕЛЕЙ, РЕГУЛИРОВЩИКОВ скорости движения вагонов, **ДЕЖУРНЫХ** стрелочного поста, **ПРИЕМОСДАТЧИКОВ** груза и багажа, станционных **РАБОЧИХ, НОСИЛЬЩИКОВ, УБОРЩИЦ** производственных помещений, **ДЕЖУРНЫХ** по охране переездов, **ОПЕРАТОРОВ, ДЕЖУРНЫХ** по залу, **СИГНАЛИСТОВ, СТОЛЯРА-ПЛОТНИКА, ЭКИПИРОВЩИКОВ, МАЛЯРА-ШТУКАТУРА.**
Зарплата ведущих профессий составляет 180—220 руб. в месяц.
Принятые на работу пользуются льготами работников железнодорожного транспорта, иногородние обеспечиваются бесплатным проездом по железной дороге к месту работы и обратно.
ПРИНИМАЮТСЯ мужчины и женщины без специальности **ДЛЯ ОБУЧЕНИЯ** данным профессиям. Срок обучения — один месяц. За период обучения выплачивается 120—140 руб.
Обращаться: ул. Деповская, 34 и ул. Островского, 16, комн. 2.

Производственное управление сельского хозяйства крайисполкома, Ребрихинский райком КПСС и райисполком с прискорбием извещают о скоропостижной кончине председателя колхоза имени XXII партсъезда Ребрихинского района
БУРЫКИНА
Семена Андреевича
и выражают соболезнование семье и близким покойного.

ЭЛЕКТРОННЫЙ СТОРОЖ

Если вы на длительное время оставляете свою квартиру (уезжаете в командировку, в отпуск, на дачу в выходные дни или уходите на работу), то при наличии телефона, в том числе и спаренного, имеется возможность организовать охрану вашего имущества в квартире или другом каком-либо помещении.

Для предупреждения проникновения посторонних лиц или пожара ВОСПОЛЬЗУЙТЕСЬ УСЛУГАМИ СПЕЦИАЛИЗИРОВАННОЙ СЛУЖБЫ МИЛИЦИИ.

Необходимую информацию можно получить: в Барнауле— по тел. 5-29-59, 5-21-33, 4-47-11, 4-62-20, 4-99-46, 6-35-40, 3-17-18; в остальных городах и районах края — в подразделениях вневедомственной охраны при отделах милиции.

Отдел вневедомственной охраны при УВД Алтайского крайисполкома.

БЮРО ПО ТРУДОУСТРОЙСТВУ
приглашает
НА СТАНЦИЮ ХИМИЗАЦИИ:
АГРОНОМОВ на должности: **старший инженер-агрохимик и старший агрохимик; ЗООТЕХНИКА** на должность **старшего зоотехника.**

* * *

ВО ВНОВЬ ОРГАНИЗОВАННУЮ МЕХКОЛОННУ:
инженерно-технических работников и служащих, знакомых с транспортным строительством, помощников и машинистов экскаваторов, бульдозеристов, шоферов, автогрейдеристов и других механизаторов.
Принятые пользуются льготами работников железнодорожного транспорта.

* * *

НА ПРОМЫШЛЕННОЕ ПРЕДПРИЯТИЕ АЛТАЙСЕЛЬСТРОЯ:
разнорабочих (мужчин и женщин) в возрасте не моложе 18 лет для работы на кирпичном производстве.
Для семейных гарантируется в течение двух лет благоустроенное жилье.

* * *

ДЛЯ РАБОТЫ В ОБЪЕДИНЕНИИ МИНХИМПРОМА:
инженеров отдела снабжения и отдела капитального строительства, инженеров и техников-электриков, инженеров и техников-механиков, инженера отдела АСУ (программиста), проектировщика, электроника, нормировщика, инженеров-конструкторов I и III категории.

* * *

В ОРГАНИЗАЦИИ ТРЕСТА СПЕЦСТРОЙМЕХАНИЗАЦИЯ
в г. Барнауле и на ст. Заринская:
ИНЖЕНЕРА или ТЕХНИКА в управление технической комплектации, **ИНЖЕНЕРОВ-МЕХАНИКОВ и ТЕХНИКОВ-МЕХАНИКОВ** по ремонту и эксплуатации дорожно-строительной техники для работы на ст. Заринская, **ГЛАВНОГО БУХГАЛТЕРА** (на ст. Заринская).
Одинокие обеспечиваются общежитием.
ПРИГЛАШАЮТСЯ рабочие следующих специальностей: **машинисты экскаваторов, машинисты автомобильных кранов, машинисты монтажных кранов** на пневмоколесном и гусеничном ходу, **машинисты бульдозеров, компрессорщики, автокрепериcты, машинисты мотокатков, трубоукладчики, дорожные рабочие.**
Заработная плата 200—250 рублей, одиноким обеспечивается общежитием.
ПРИГЛАШАЮТСЯ ШОФЕРЫ, ТРАКТОРИСТЫ для переподготовки на специальности, необходимые тресту.
ПРИГЛАШАЮТСЯ уволенные в запас из рядов Советской Армии и лица, не имеющие специальностей, для подготовки их через учебный комбинат Главалтайстроя.
Лица, направленные на работу на ст. Заринская, обеспечиваются общежитием, благоустроенное жилье предоставляется в течение двух лет, места в общежитиях для малосемейных — в течение одного года.

* * *

МАСТЕРОВ, ПРОРАБОВ на строительные участки, **ИНЖЕНЕРОВ** в производственный отдел, **АВТОКРАНОВЩИКОВ** на краны КС-2561 и К-161, **МАШИНИСТОВ БУЛЬДОЗЕРОВ** Д-271 и Д-606, **МАШИНИСТОВ ЭКСКАВАТОРОВ** Э-163 и Э-302. **ЭЛЕКТРИКОВ, ГАЗОЭЛЕКТРОСВАРЩИКОВ, ЭЛЕКТРОСВАРЩИКОВ, КАМЕНЩИКОВ, ШТУКАТУРОВ-МАЛЯРОВ, ШОФЕРОВ** для обучения на автокрановщиков, **РАЗНОРАБОЧИХ** для обучения в учебном комбинате профессии **штукатура-маляра.** За время обучения выплачивается заработная плата в размере 100—150 рублей в месяц.
Доставка на работу — служебным транспортом.

* * *

НА ПЕДАГОГИЧЕСКУЮ РАБОТУ:
токарей, фрезеровщиков, наладчиков для работы мастерами производственного обучения.
Обращаться: ул. Деповская, 34 и ул. Островского, 16, комн. 2.

АЛТАЙСКИЙ ТЕХНИКУМ МЕХАНИЗАЦИИ УЧЕТА
объявляет набор учащихся
на отделения:
МЕХАНИЗАЦИИ УЧЕТА ВЫЧИСЛИТЕЛЬНЫХ РАБОТ и БУХГАЛТЕРСКОГО УЧЕТА (дневное обучение), принимаются лица, имеющие образование 8—10 классов; на заочное обучение — **БУХГАЛТЕРСКИЙ УЧЕТ**—принимаются лица, имеющие образование 10 классов.
Вступительные экзамены проводятся по русскому языку (диктант) и математике (устно) — на базе 8 классов, на базе 10 классов — по русскому языку и литературе (сочинение) и математике (устно).
Прием документов на базе 8 классов ведется по 31 июля, на базе 10 классов — по 15 августа.
Экзамены проводятся с 1 по 20 августа.
АДРЕС ТЕХНИКУМА: г. Славгород Алтайского края, ул. Вокзальная, 49. Телефон 2-29-09.

Наш адрес:
г. Барнаул,
ул. Короленко, 105.
Индекс — 656099.

Телефоны для справок:
Приемная — 3-33-69, секретариат — 3-35-13; отдел информации и спорта — 3-46-92 (заведующий), 3-37-17; писем и массовой работы — 3-54-12 (заведующий), 3-48-71, 3-28-14, 3-33-84; отдел объявлений— 3-37-88, 3-33-62; общественная приемная — 3-37-62.
Телефоны собственных корреспондентов: в Бийске —2-50-36; Алейске — 31-45; Рубцовске—92-25-57, 2-24-46; Камне-на-Оби — 2-17-58; Славгороде — 2-16-73; Благовещенке — 2-26-94; Тальменке — 9-25-08; Кулунде — 2-22-93.
Издательство «Алтайская правда» — 3-34-87.

Типография издательства «Алтайская правда» Алтайского крайкома КПСС.

АГ 05301. 50.300.
Заказ 5133.
Тираж 272.000 экз.