ПРОЛЕТАРИИ ВСЕХ СТРАН, СОЕДИНЯЙТЕСЬ!

АЛТАЙСКАЯ ПРАВДА

Орган Алтайского краевого комитета КПСС и краевого Совета народных депутатов

№ 126 (17462) • ПЯТНИЦА, 1 ИЮНЯ 1979 ГОДА • Газета выходит с 12 августа 1917 г. • Цена 2 коп.

Хлебороб! Сегодня каждый час работает на урожай!

РЕШЕНИЯ XXV СЪЕЗДА КПСС — В ЖИЗНЬ!

ПОСЕВНОЙ КОМПЛЕКС № 2 СОВХОЗА «НИКОЛАЕВСКИЙ», которым руководит Герой Социалистического Труда Гавриил Николаевич Буханько, первым в районе завершил сев зерновых культур. Семена уложены на площади 2.100 гектаров.

НА СНИМКЕ: учетчик В. П. Набока и один из передовых механизаторов комплекса М. В. Шаповалов.

Фото Н. Акимова.

Поспелихинский район.

ВЧЕРА НА ПОЛЯХ КРАЯ

Ельцовский район

Во всех хозяйствах района закончен сев яровой пшеницы. Первыми с этой задачей справились хлеборобы совхозов «Мартыновский» и «Пуштулимский». Теперь они широким фронтом ведут сев кукурузы и гречихи.

Организованно, высокими темпами вел работы посевной комплекс Мартыновского отделения, руководит которым Эдмунд Иосифович Дильман. 860 гектаров четырьмя сеялками на К-700 засеял агрегат Ивана Михайловича Ярикова. В совхозе «Пуштулимский» лучшие показатели у Алексея Ильича Кинева, который на ДТ-75 подготовил почву на 407 гектарах.

Курьинский район

Закончен сев яровых в третьей бригаде Новофирсовского отделения совхоза «Краснознаменский». На 2.737 гектарах семена пшеницы и фуражных культур уложены в хорошо подготовленную почву. Три сеялочных агрегата переехали на поля соседних бригад, а четвертый заканчивает сев однолетних трав для зеленого конвейера.

На центральной усадьбе хозяйства развевается алый флаг в честь сеялочного агрегата, которым руководит член парткома совхоза и партгрупорг Василий Федорович Лошаков. Ежедневно выполняя норму на 180—200 процентов, этот дружный коллектив засеял 657 гектаров.

Высокие показатели на севе зерновых у Владимира Васильевича Стерелюхина. На К-700 он засеял более 1.000 гектаров. Качественно готовили почву под посев механизаторы К. Я. Суппес, В. М. Пучин, М. А. Запрягаев. Их ежедневная выработка составляет 150—170 процентов.

Залесовский район

За 100 рабочих часов, как и было предусмотрено технологическим заданием, завершил сев зерновых посевной комплекс № 1 совхоза «Залесовский». Такие высокие темпы позволили и всему совхозу ранее намеченных сроков завершить сев.

Близки к выполнению планов сева коллективы совхозов «Большевик» и «Труженик».

Петропавловский район

Первыми в районе закончили сев зерновых хлеборобы колхоза «Родина» — всего ими в хозяйстве занято 5.900 гектаров. С высоким качеством провели посевные работы звено коммуниста Андрея Петровича Пенкина и комсомольско-молодежный коллектив, возглавляемый В. П. Мельниковым. На его счету 700 гектаров засеянных полей.

Сев пшеницы закончили также хлеборобы колхоза имени Ленина — хозяйства высокой культуры земледелия и колхоза «Красные орлы».

ЗА ВЫСОТОЮ — ВЫСОТА

ЕГОР ИВАНОВИЧ ЛАУНОВ вдруг увидел себя на трибуне как бы со стороны, из зала, глазами собравшихся здесь кукурузоводов: пожилой человек с обветренным лицом, тяжелыми, непослушными руками, в которых держать бы не этот тетрадный листок, а что-нибудь повесомее...

Сотни глаз смотрели на него выжидаючи. Егор Иванович отыскал в зале своего напарника Николая Ивановича Афанасьева. Потом, как далекое эхо, он услышал свой голос:

— А в этом году мы обязуемся собрать по 350 центнеров зеленой массы с гектара...

Второе отделение племсовхоза «Чарышский» что ни год — победитель в районном соревновании животноводов. А спросите управляющего отделением, зоотехника о первопричинах успеха, они обязательно скажут: кормовая база. И назовут Лаунова и Афанасьева — людей, прямого отношения к животноводству не имеющих.

Но они-то и создают кормовую базу, основу животноводства.

Более тридцати лет отдано земле — своей земле, чарышской. А последние годы Лаунов и Афанасьев выращивают кукурузу на силос. Специализировались, можно сказать, не по своей доброй воле — нужда заставила. Ну, посудите: ежегодно под силосные культуры в отделении отводится не менее 100 гектаров, а что получали с них — 13—14 тысяч центнеров зеленой массы. Это до 1975 года, до той весны, когда Егору Ивановичу и Николаю Ивановичу предложили трактор «Беларусь» и прицепную технику к нему. Сказали: вот вам поле, вот техника — хозяйствуйте.

Когда Егор Иванович на совещании назвал цифру 350, вспомнилось, с чего начинали. 196 центнеров зеленой массы дал в 1975 году каждый гектар. На следующий год они получили уже по 250 центнеров с гектара, потом — 300, в прошлом году — 312.

...Хозяйствовать так хозяйствовать — решили тогда механизаторы. Сразу на высокие урожаи не замахивались, знали: придется потрудиться не только в поле, но и за книжками посидеть. В брошюрах писалось о том, какая это благодатная, отзывчивая на уход культура. Но и внимания требует: особая подготовка почвы, калиброванные семена, уход за посевами, подкормка. Меняли дозы удобрений и сроки их внесения — фиксировали каждый результат. Дневники даже завели: когда был дождь, сколько зерен проросло, сколько из них пришлось уничтожить при обработке. И сделали первый вывод: минералка, конечно, хорошо, чувствительна к ней кукуруза, но и органическими удобрениями пренебрегать нельзя. И еще: посевы растут лучше, массы получается больше, если удобрения вносить не все сразу, а в два приема — первый раз при посеве, второй — во время культивации...

Удивил 1977 год. Выехали они осенью косить вымахавшую выше их трактора кукурузу и... забуксовали. Старенький «Беларусь» через десяток метров стал «задыхаться», комбайн не прорабатывал плотную, сочную массу. Пришлось выехать с поля и смотреть со стороны, как более мощные тракторы убирают выращенный ими урожай. Ну, не обидно ли?

Прошлый год был еще урожайнее. И снова за уборкой Лаунов с Афанасьевым наблюдали, как посторонние.

— Сказать? — Егор Иванович бросил вопросительный взгляд на сидящего в зале Афанасьева, и тот утвердительно кивнул в ответ.

— Триста пятьдесят центнеров с гектара для нас тоже не предел. Так дайте же нам технику, способную не только вырастить, но и убрать такой урожай... Такая вот у нас просьба...

Не велико поле — 100 гектаров. Более половины уже засеяно.

— К вечеру надо закончить, — говорит Егор Иванович.

Николай Иванович не возражает.

А. АНДРЕЕВ.

Усть-Калманский район.

Советы и посевная
ТАК РЕШИЛИ ДЕПУТАТЫ

ВЕСЬ СВЕТОВОЙ ДЕНЬ ЗАНЯТЫ НА ПОСЕВНОЙ МЕХАНИЗАТОРЫ. Каждый час, каждая минута работают сейчас на урожай. Поэтому берегут время люди. А помогает в этом хорошая организация бытового обслуживания. Поспел вовремя обед, точно по расписанию пришел бытовой поезд, продавец райпо привез не только заказанные товары, но и массу мелочей, в которых нуждается занятой человек, рад, что они оказались под рукой. Чтобы был порядок в обслуживании, позаботились депутаты. В каждом районе вопрос стоял особо на заседаниях исполнительных комитетов райсоветов. Они сейчас следят за четкостью выполнения намеченного. Рассказывает секретарь Косихинского райисполкома В. Я. НИКОЛАЕВ:

— Хлопоты о тех, кто в поле, народные избранники всегда считали главными, приятными. Разве не приятно видеть, как довольны люди, ощущая заботу. Поэтому они и со всеми вопросами своими всегда к депутатам идут. У нас на посевной создано девятнадцать депутатских групп, в них сто пять избранников. И каждая группа уделяет внимание бытовому обслуживанию.

Очень большую работу ведут председатели исполкомов сельсоветов. Например, председатель исполкома Плотниковского сельсовета Василий Иванович Тимонин. У него все будто по полочкам разложено — такая четкость. Вопросы бытового обслуживания механизаторов контролирует депутат сельсовета Эльвира Васильевна Пятничко. Депутатский пост, руководит которым Михаил Николаевич Рогозин, в гуще самых жизненных проблем. Не считают народные избранники лишним еще раз проверить качество приготовления обедов или спросить механизаторов, какие претензии предъявляют те к бытовикам или продавцам.

Так как и продавцы, и работники службы быта стараются от всей души, нареканий по их адресу пока нет. Например, о заведующих приемными пунктами Полковниковским — Людмиле Васильевне Булавиной, Контошинским — Тамаре Андреевне Завьяловой механизаторы отзываются очень одобрительно, потому что как у самых желанных клиентов принимают они у полеводов заказы, всегда выполняют их в срок.

Изменилось расписание работы сельских магазинов. Опять же в пользу тех, кто в поле. Продавцы принимают от механизаторов заявки на необходимые вещи, комплектуют посылки. На всех полевых станах торгуют товарами первой необходимости.

Словом, люди остаются довольны, когда видят во всем порядок. Порядок, который помогли создать депутаты.

Острый сигнал
ПОНАДЕЯЛИСЬ...

Так случилось, что «ГАЗ-51», работавший на посевной в совхозе «Макарьевский», в самый разгар работ вышел из строя. Механизаторы хотели было сами разобрать двигатель и устранить неисправность, да вспомнили про Бийское заречное отделение Сельхозтехники, обязавшееся принимать в ремонт узлы и детали, а взамен выдавать уже отремонтированные. «Так будет надежнее и быстрее», — решили они, — и к тому же ремонтники дают своей работе гарантийный паспорт...»

Двигатель отправили, взамен получили «новый». Поставили, а он не заводится. Разобрали и обнаружили сразу несколько дефектов: трещина между шпильками головки блока, прослаблены сами шпильки, нестандартный зазор между цилиндром и поршнем...

Теперь в совхозе не надеются на бийчан — сами устраняют дефекты и сожалеют об одном: тот, родной, двигатель можно было отремонтировать самим намного быстрее и надежнее.

В. ЛЕБЕДЕВ,
сотрудник газеты «За победу».

Солтонский район.

СЕРДЕЧНАЯ ВСТРЕЧА В БУДАПЕШТЕ

БУДАПЕШТ, 30 мая. (Спец. корр. ТАСС). Залита ярким солнцем, празднична в этот майский день столица Венгерской Народной Республики. Проспекты и площади украшены государственными флагами СССР и ВНР, портретами товарищей Л. И. Брежнева и Я. Кадара, транспарантами со словами приветствий на русском и венгерском языках: «Да здравствует ленинская Коммунистическая партия Советского Союза!», «Да здравствует интернационалистское сотрудничество ВСРП и КПСС!», «Да здравствует вечная дружба венгерского и советского народов!», «Да здравствует Советский Союз — надежнейший оплот мира!».

Жители Будапешта радушно встречали сегодня советскую партийно-правительственную делегацию во главе с Генеральным секретарем ЦК КПСС, Председателем Президиума Верховного Совета СССР Л. И. Брежневым. Она прибыла по приглашению Центрального Комитета ВСРП, Президиума ВНР и Совета Министров ВНР с официальным дружественным визитом. Жители столицы по-особому тепло приветствовали Леонида Ильича Брежнева как истинного друга венгерского народа, как человека, сделавшего много для мира и социализма, для укрепления дружбы между Венгрией и Советским Союзом.

Государственными флагами СССР и ВНР, кумачом лозунгов украшен аэропорт Ферихедь. На фронтоне аэровокзала — алое полотнище: «Сердечно приветствуем на нашей родине товарища Леонида Ильича Брежнева, партийно-правительственную делегацию братского Советского Союза!».

10 часов местного времени. Над аэродромом в сопровождении эскорта истребителей венгерской Народной армии появляется воздушный лайнер ИЛ-62. Он совершает посадку и подруливает к месту встречи. По трапу спускается Леонид Ильич Брежнев. Его сердечно приветствует Первый секретарь Центрального Комитета ВСРП Янош Кадар.

Товарищ Я. Кадар, другие венгерские руководители встречают крепкими рукопожатиями прибывших членов советской партийно-правительственной делегации — члена Политбюро ЦК КПСС, министра иностранных дел СССР А. А. Громыко, члена Политбюро ЦК КПСС, секретаря ЦК КПСС К. У. Черненко, секретаря ЦК КПСС К. В. Русакова, члена ЦК КПСС, заместителя Председателя Совета Министров СССР И. В. Архипова, члена ЦК КПСС, первого секретаря Львовского обкома Компартии Украины В. Ф. Добрика.

В аэропорту советскую партийно-правительственную делегацию встречали член Политбюро ЦК ВСРП, Председатель Президиума ВНР И. Лошонци, член Политбюро ЦК ВСРП, Председатель Совета Министров ВНР Д. Лазар, члены Политбюро ЦК ВСРП Д. Ацел, В. Бенке, Б. Биску, Ш. Гашпар, Л. Мароти, К. Немет, Д. Немеш, М. Овари, И. Хусар, И. Шарлош, председатель Центральной контрольной комиссии ВСРП Я. Брутьо, секретари ЦК ВСРП Ш. Борбей, А. Денеш, И. Дьери, Ф. Хаваши, М.Ором, члены Президиума ВНР и венгерского правительства, руководители общественных организаций ВНР. Здесь же были член ЦК ВСРП, посол ВНР в СССР М. Сюреш, член ЦК КПСС, посол СССР в ВНР В. Я. Павлов, входящий в состав советской делегации, командующий Южной группой войск генерал-полковник В. И. Сивенок.

Среди встречавших находились главы дипломатических представительств, аккредитованные в Будапеште, военные атташе государств.

Венгерские и советские пионеры вручают дорогим гостям из Советского Союза букеты цветов.

Начальник почетного караула отдает рапорт главе советской партийно-правительственной делегации. Гремит артиллерийский Салют наций — двадцать один залп. Звучат государственные гимны Советского Союза и Венгерской Народной Республики.

Товарищи Л. И. Брежнев и Я. Кадар обходят строй почетного караула.

Представители трудящихся венгерской столицы, сотрудники посольства СССР, советских учреждений в ВНР тепло и сердечно приветствуют товарищей Л. И. Брежнева и Я. Кадара, членов советской делегации.

Торжественная встреча завершается прохождением почетного караула.

Леонид Ильич Брежнев и Янош Кадар, члены советской делегации, венгерские руководители садятся в автомашины. В сопровождении почетного эскорта мотоциклистов они направляются с аэродрома в центр города. По пути следования десятки тысяч жителей Будапешта сердечно, с искренним радушием приветствовали советскую делегацию.

Советско-венгерские переговоры

30 мая в Будапеште начались переговоры партийно-правительственной делегации СССР в составе товарищей Л. И. Брежнева (глава делегации), А. А. Громыко, К. У. Черненко, К. В. Русакова, И. В. Архипова, В. Ф. Добрика и В. Я. Павлова с партийно-правительственной делегацией ВНР, в состав которой входят товарищи Я. Кадар (глава делегации), И. Лошонци, Д. Лазар, К. Немет, А. Денеш, Л. Мехеш, Ф. Пуйя, М. Сюреш.

Я. Кадар сердечно приветствовал Л. И. Брежнева, членов советской делегации. Он подчеркнул, что настоящий визит, являясь событием первостепенной важности в венгеро-советских отношениях, имеет большое международное значение. Визит демонстрирует, что Советский Союз и Венгрию соединяют прочные узы братской дружбы.

Л. И. Брежнев выразил глубокую благодарность за радушную встречу. Он подчеркнул, что советские коммунисты, весь советский народ высоко ценят нерушимую советско-венгерскую дружбу и тесное сотрудничество между партиями и народами обеих стран.

(Окончание на 3-й стр.).

ВОЗЛОЖЕНИЕ ВЕНКОВ

БУДАПЕШТ, 30 мая. (Спец. корр. ТАСС). В центре венгерской столицы на площади Героев в граните увековечена память сынов венгерского народа — борцов за национальное освобождение. Сегодня советская партийно-правительственная делегация во главе с товарищем Л. И. Брежневым возложила к памятнику венок с надписью на ленте: «Венгерским героям, павшим в борьбе за свободу и независимость своей родины».

На площади Свободы возвышается увенчанный пятиконечной звездой памятник советским воинам-освободителям. Леонид Ильич Брежнев от имени советской делегации возложил к подножию монумента венок. На его ленте надпись: «Советским воинам, павшим в боях за освобождение Венгрии от фашизма».

Минутой молчания члены делегации почтили память венгерских и советских героев.

На площади Героев и площади Свободы были выстроены почетные караулы.

Вместе с советской делегацией при возложении венков были товарищ П. Лошонци, другие партийные и государственные деятели Венгрии.

Сегодня — Международный день защиты детей

СОЛНЦЕ НАД ПЛАНЕТОЙ

Солнечный лучик скользнул по подушке: «Вставай, малыш!» Постучала в окно ветка знакомого тополя: «Торопись, мир ждет тебя!».

Мир ждет — огромный, светлый, увлекательный. Что ни шаг — то вопрос, размышление, открытие. Вот собака пробежала — куда она так торопится? Туча выплеснула на землю потоки дождя — наверное, чтобы собаке жарко не было, ведь она такая лохматая... Помидор красный, потому что его солнышко покрасило. А на огурец, видно, краски не хватило. Ну, ничего, он все равно красивый...

Уверенность в доброте мира. Обостренное чувство справедливости. Великодушное желание, чтобы всем было хорошо — такие они, наши дети. И мы не имеем права обмануть их веры, их надежд.

Международный год ребенка в нашей стране — не просто официальное мероприятие — это суть общегосударственной, всенародной заботы о подрастающем поколении, это каждодневные конкретные дела во имя того, чтобы детям было хорошо и радостно жить. И в этом смысле каждый год нашей страны и стран социалистического лагеря может быть назван Годом ребенка.

Юным гражданам у нас гарантированы права получить образование и профессию по душе, быть обеспеченным медицинской помощью, всемерно развивать свои таланты и способности, расти в атмосфере равноправия, гуманизма. **«Жизнь всех детей могла бы быть счастливее, если бы все правительства и все общества в целом относились к ним с такой же заботой, какой окружены дети в социалистических странах»**, — говорится в заявлении Международной демократической федерации женщин в связи с провозглашением Международного года ребенка.

Если бы все правительства... Но дадим слово фактам: в Англии всего один процент матерей может поместить своего малыша в детский сад; в странах Азии и Африки врачебную помощь получает лишь один ребенок из двадцати; свыше 500 миллионов ребятишек голодают; более чем в 40 странах мира нет закона об обязательном обучении. А сколько детских жизней унесли и уносят войны!

«Сберечь нашу землю, передать ее молодому поколению во всем ее богатстве и красоте, не изуродованной пламенем ядерного пожара, — вот на что должны быть направлены, по нашему убеждению, помыслы человечества. Советский Союз делает для сохранения и упрочения мира все от него зависящее. И мы верим, дорогие юные друзья, что ваше будущее — это счастье свободного труда на мирной планете» — в этих словах Леонида Ильича Брежнева, обращенных к делегатам XVIII съезда комсомола, четко выражена миролюбивая позиция нашего государства, Коммунистической партии, каждого советского человека, всех честных людей Земли.

Для жизни и счастья появляется на свет новый гражданин. Мирной жизни и счастья желают детям все матери. А залог этого — ясное небо над планетой. Пусть всех детей мира будят по утрам не разрывы бомб, а ласковый голос матери, шаловливый солнечный луч, лепет листвы... Пусть спокойно растут наши дети.

Фото С. ГАЛЯУТДИНОВА.

НА ОСНОВЕ СПЕЦИАЛИЗАЦИИ И КОНЦЕНТРАЦИИ

В Барнауле под председательством секретаря крайкома КПСС тов. В. П. Овчинникова состоялось заседание краевого совета по специализации и концентрации сельскохозяйственного производства. Рассмотрены вопросы о дальнейшем развитии и совершенствовании экономических взаимоотношений в Бийском, Центральном и Алейском межрайонных объединениях по доращиванию и откорму крупного рогатого скота, повышению эффективности производства говядины в крае.

К сведению председателей исполкомов местных Советов

Открытие краевого совещания председателей исполкомов районных, поселковых и сельских Советов народных депутатов состоится 4 июня в 10 часов в помещении краевого театра драмы.

3 июня в 14 часов участники совещания посетят краевую Выставку достижений народного хозяйства.

Партийная хроника

ОБОРУДОВАНИЮ — ПОЛНУЮ НАГРУЗКУ

Партком Алтайского моторного завода рассмотрел выполнение своего постановления «О мерах по улучшению работы ремонтных служб и эксплуатации оборудования в механических цехах завода».

На местах организован учет простоев оборудования, определены нормативы времени на ремонт. В отделе механика создано бюро анализа неисправностей оборудования, в ремонтно-механическом цехе — бригада по ремонту подъемно - транспортных средств, в механическом цехе № 8 — по ремонту автолинии.

Вместе с тем велики еще массовые простои оборудования в механических цехах 7, 4, 8, 9, остаются неукомплектованными ремонтные службы. Нормативная сдельно - премиальная система оплаты труда, разработанная отделом организации труда и заработной платы завода, цехами не внедряется. Начальники некоторых цехов не направили необходимого количества слесарей и электриков на учебу.

Партийный комитет потребовал неукоснительного выполнения ранее принятого постановления и принял дополнительные меры по укреплению цехов кадрами ремонтников.

В НАГРАДУ — ПУТЕВКИ

Опытный, умелый пропагандист, свободно владеющий программным материалом, — таким знают на заводе транспортного машиностроения начальника отдела В. Ф. Мельникова. Он широко использует разнообразные формы и методы занятий, умело увязывает теоретические положения с практическими делами завода. Слушатели теоретического семинара, которым руководит Мельников, ведут активную партийно - политическую работу.

За достижение наилучших результатов в формировании коммунистического мировоззрения и многолетнюю пропагандистскую работу партком, администрация, комитеты профсоюза и комсомола завода наградили В. Ф. Мельникова бесплатной туристической путевкой в город-герой Волгоград.

Туристическими путевками награждены также пропагандисты школы коммунистического труда Г. А. Жердев, комсомольского политкружка — Е. И. Щедрин, школы экономического образования — В. Н. Меркулов.

БАРНАУЛ

ЛЮДИ • ПРОБЛЕМЫ • НОВОСТИ

РАСШИРЯТЬ АССОРТИМЕНТ, ПОВЫШАТЬ КАЧЕСТВО

Товары — народу

Увеличение выпуска, расширение ассортимента и повышение качества товаров народного потребления, как подчеркивалось на XXV съезде КПСС, — дело огромного политического и экономического значения, одна из узловых проблем развития народного хозяйства. О том, какие резервы следует использовать, чтобы увеличить вклад барнаульцев в реализацию этой задачи, шел большой и заинтересованный разговор на состоявшемся недавно в горкоме КПСС расширенном совещании партийно-хозяйственного актива. С докладом на нем выступил первый секретарь горкома партии М. М. СИДОРОВ.

ПРОИЗВОДСТВО ТОВАРОВ НАРОДНОГО ПОТРЕБЛЕНИЯ, — сказал докладчик, — занимает одну треть в общем объеме промышленного производства краевого центра. Выпуском товаров массового спроса занимаются в общей сложности 68 предприятий группы «Б». За годы десятой пятилетки здесь осуществлен ряд крупных мер по наращиванию мощностей, оснащению производства современным оборудованием. Построены и введены в эксплуатацию пивоваренный завод, первая очередь гормолзавода, ведется реконструкция и перевооружение хлопчатобумажного и меланжевого комбинатов, хлебозавода № 5, обувной и трикотажной фабрик.

Значительные работы проведены по механизации и автоматизации, концентрации и специализации производства. За счет ускорения научно-технического прогресса за три года получен экономический эффект в сумме свыше 5 миллионов рублей, высвобождено более 800 человек. Только в прошлом году освоено 400 новых видов товаров, 74 изделия выпускаются с почетным пятиугольником. Пяти предприятиям города выданы Дипломы оргкомитета «Олимпиада-80» на право выпуска изделий с олимпийской символикой.

Проведенная партийными, советскими, профсоюзными и хозяйственными органами работа принесла определенные результаты. За три года производство товаров культбыта выросло на 18,3 процента. Досрочно завершили план 1978 года по реализации продукции меланжевый и хлопчатобумажный комбинаты, фабрики — мебельная, «Прогресс», «Динамо», комбинат хлебопродуктов, заводы маслобойный, канифольно-терпентинный, хлебозаводы № 2 и 4 и др.

Заметный вклад в дело увеличения производства товаров культурно-бытового назначения и хозяйственного обихода вносят предприятия группы «А», такие, как станкостроительный завод, РТИ, радиозавод, аппаратурно-механический, объединение «Химволокно» и др. Их продукция пользуется спросом.

Не умаляя достигнутого, подчеркнул докладчик, надо откровенно признать, что в области производства товаров народного потребления использованы далеко не все возможности. Плановое задание трех лет пятилетки выполнено только на 98,5 процента, государству недодано продукции более чем на 30 млн. рублей. В большом долгу перед населением мясокомбинат, кожзавод, обувная фабрика, объединение «Авангард», фабрика по выпуску верхней одежды. Еще не погасили свой долг хлопчатобумажный и меланжевый комбинаты. По вине обувщиков и швейников в торговлю недопоставлено почти четверть миллиона пар кожаной обуви, на миллионы рублей швейных изделий.

В числе 20 предприятий, не справившихся с планом четырех месяцев по выпуску товаров народного потребления, — овчинно-меховая, спичечная, трикотажная фабрики, швейная № 1, Алтайпромпереработка, шинный завод, мясокомбинат, заводы мехпрессов, агрегатов и др.

Подобные срывы оправдать ничем нельзя, объяснить их можно только низким уровнем ответственности партийных и хозяйственных руководителей за выпуск товаров массового спроса, недооценкой исключительно важной проблемы. На некоторых предприятиях год из года намечаются и утверждаются планы увеличения выпуска товаров массового спроса, но мало что делается для их выполнения. Партийные организации здесь не ведут должной борьбы за соблюдение государственной плановой и договорной дисциплины, выполнение планов в строго заданной номенклатуре и согласованном ассортименте. Надо решительно ломать годами сложившуюся практику погони за «валом», которая ведет к дезорганизации в торговле и неудовлетворенности потребительского спроса.

Отдельные предприятия, такие, как объединение «Авангард», фабрики по выпуску верхней одежды и трикотажная, продукция которых пользуется большим спросом, не всегда дорожат своей маркой, сокращают производство нужных товаров, упрощают их, отступая от договорных условий. Так, на трикотажной фабрике из 31 вида согласованного ассортимента выпускается только 6.

Несмотря на сравнительно высокие темпы роста в текущей пятилетке, производство предметов культурно-бытового назначения и хозобихода на предприятиях тяжелой индустрии не соответствует имеющимся возможностям и не удовлетворяет потребностей города. Многие из них снижают объемы, не выполняют установленных крайкомом партии и крайисполкомом дополнительных заданий, нарушают согласованный ассортимент, неохотно осваивают выпуск новых товаров, плохо работают с экспонатами из фондов Всесоюзного павильона лучших образцов. Не случайно в продаже крайне мало таких нужных в быту предметов, как ножницы, гвоздеперы, щипцы, секаторы, садовые вилы, лопаты, ручки, а также спортивного и туристского инвентаря, школьных принадлежностей, многих других нужных товаров. В общем объеме производства предприятий группы «А» уровень товаров народного потребления должен быть не менее 5 процентов, но этот показатель повсеместно не соблюдается. Докладчик привел конкретные факты несерьезного отношения ряда руководителей к важному делу.

В итоге многие товары, которые можно сделать в городе, приходится завозить за тысячи километров из других городов, перегружать и без того перегруженный транспорт.

Допускают промахи торговые работники, они плохо учитывают потребительский спрос, порой отказываются брать от предприятий те изделия, в которых нуждается покупатель.

Особого внимания партийных организаций и хозяйственных руководителей заслуживают вопросы более полного удовлетворения потребностей в товарах детского ассортимента. За последние годы выпуск их возрос, улучшилось качество, однако некоторые предприятия не выполняют установленные задания, медленно обновляют ассортимент. В городе не использованы возможности предприятий тяжелой индустрии для выпуска детских товаров.

Для увеличения выпуска и повышения качества товаров народного потребления, говорили докладчик и выступающие, необходимо рационально использовать производственные мощности, бороться за интенсификацию производства, добиваться прироста продукции за счет роста производительности труда.

Выступившие на совещании первый секретарь Центрального райкома КПСС Н. Н. Максачева, директор завода «Трансмаш» Л. В. Маркин, начальник краевого управления пищевой промышленности Н. Н. Еремин и другие говорили о проблемах, решение которых поможет успешнее решать вопросы обеспечения товарами массового спроса.

На совещании выступил секретарь крайкома КПСС И. Е. Бережняк.

РАСТУТ РЯДЫ МНОГОСТАНОЧНИКОВ

В объединении «Химволокно» широко известны добрые дела крутильщицы вискозно-кордного производства Галины Федоровны Лобаревой. Еще в марте прошлого года она выполнила личное пятилетнее задание. Сейчас на ее лицевом счету семь годовых планов, а на трудовом календаре — 1983 год.

Секрет успеха правофланговой соревнования прежде всего в высоком профессиональном мастерстве. Изучив до тонкостей крутильное дело, Галина Федоровна работает на расширенной зоне обслуживания. Вместо двух по норме она обслуживает 4 машины, не теряя при этом ни одной минуты рабочего времени.

В текущей пятилетке многостаночное обслуживание в объединении получает все более широкий размах. Сейчас на предприятии перешли на сверхтиповое обслуживание 882 человека. Наибольшее число многостаночников в текстильных цехах вискозно-кордного и капронового производств. На предприятии разработаны для них условия соревнования, в которых предусмотрены моральные и материальные стимулы.

Достижения соревнующихся становятся предметом широкой гласности. О них сообщают «молнии» и листовки, приемы новаторов изучаются в школах передового опыта. Большой экономический эффект дало распространение методов труда ткача-многостаночника В. Н. Мамцовой, обслуживающей 18 станков вместо 9 по норме, намотчицы капронового производства С. П. Ивановой и других, которые личным примером увлекают соревнующихся.

Движение многостаночников способствует повышению эффективности производства. За счет увеличения сверхтипового обслуживания условно высвобождено 300 рабочих, на 3,4 процента повысилась производительность труда, условно-годовой экономический эффект составил более 230 тысяч рублей.

Г. КОВАЛЕВА,
ст. инженер по соревнованию барнаульского объединения «Химволокно».

Легкое движение руки, и огромная раскаленная плита превращается в причудливый лепесток, будущее днище сосуда...

Виталий Петрович Яворук как бы играючи управляет гигантским, высотой с многоэтажный дом, прессом. За девятнадцать лет работы в третьем цехе Барнаульского котельного завода Виталий Петрович мастерски освоил кузнечное дело, ему присвоен шестой разряд. Ежедневная выработка у него и в бригаде — не менее 120 процентов при отличном качестве продукции — не зря же ему доверено ставить на изделиях личное клеймо.

СО ЗНАКОМ КАЧЕСТВА

В 1978 году Барнаульский станкостроительный завод довел выпуск продукции с государственным Знаком качества до 57 процентов общего объема. С почетным пятиугольником выпускаются электротельферы, охладители молока, промышленные цепи для землеройных и сельскохозяйственных машин, а также кухонные наборы трех комплектов и другие товары народного потребления. Единственным из основных изделий, не имевших высшей категории качества, оставалась роликовтулочная цепь.

На днях принято решение о присвоении Знака качества промышленной цепи шага 50,8 миллиметра. Сейчас станкостроители выпускают продукцию только высшей и первой категории качества. Объем выпуска продукции со Знаком качества около 80 процентов.

А. ПЧЕЛИНЦЕВ.

К 250-летию Барнаула

НАШ ОБЩИЙ ПРАЗДНИК

В радостном, приподнятом настроении готовится Барнаул встретить свое 250-летие. Каким же будет для нас, жителей города, этот праздник? Какими яркими событиями в культурной жизни города он запомнится? На эти вопросы нашего корреспондента отвечает руководитель секции по проведению массовых и праздничных мероприятий, заместитель председателя Барнаульского горисполкома Анна Васильевна ДОБРИКОВА:

— Все мы должны знать, каким будет наш праздник, чтобы принять активное участие в нем, и не только в качестве зрителей. У нас накоплен большой опыт проведения по-настоящему массовых и ярких зрелищных представлений: вспомним дни декад советской литературы, белорусской культуры, традиционные городские праздники песни. Но все-таки предстоящие торжества должны стать еще более массовыми и интересными буквально для всех категорий барнаульцев: ведь 250-летний юбилей родного города — это и праздник каждого его жителя.

В программе наших мероприятий — городской смотр коллективов художественной самодеятельности «Барнаульская весна-80», смотр детской художественной самодеятельности, в котором, наряду с учащимися общеобразовательных школ, примут участие и питомцы детских музыкальных школ, детских секторов клубов. Пройдут городские фестивали самодеятельного творчества трудящихся, любительских кинофильмов.

В клубах, Дворцах, библиотеках будут организованы выставки. В парках культуры и отдыха, на улицах и площадях предстоит оформить множество фотовыставок и фотовитрин «Барнаул сегодня», «Гордость Барнаула» (о знатных людях нашего города, передовиках производства, лауреатах). В выставочном зале пройдут фотовыставки на темы: «Культура Барнаула», «Памятные места города-юбиляра» и другие. В кинотеатрах уже действуют кинолектории «Люби и знай свой город». Будут подготовлены и специальные концертные программы «Барнаул музыкальный».

В клубах и Домах культуры, начиная с нынешнего года, регулярно будут проводиться вечера-встречи трудящихся и учащейся молодежи с писателями, композиторами, артистами, художниками, в парках культуры и отдыха — массовые гуляния, посвященные юбилею.

Повсеместно пройдут тематические вечера из цикла «Барнаул юбилейный», «Барнаульцы — родному городу», «Люди высокого долга» (перекличка передовых бригад, встречи с передовиками производства).

Отделу культуры горисполкома и гороно поручено провести городскую выставку детского рисунка «Будущее нашего города». Кстати, сегодня, в Международный день защиты детей, на площади Советов впервые пройдет городской конкурс на лучший рисунок на асфальте.

Комитет по кинематографии при Совете Министров СССР по нашей просьбе проведет в Барнауле творческий отчет лучших киностудий страны с участием популярных артистов кино.

Летом этого года планируется целая серия спортивных состязаний в честь предстоящего юбилея — это будет своего рода репетицией малых олимпийских игр среди сборных команд Барнаула, которые пройдут в июле 1980 года. Кстати, для участия в малой барнаульской олимпиаде у нас есть намерение пригласить спортсменов из соревнующегося с нами города на Енисее — Красноярска.

Апофеозом всех массовых и праздничных мероприятий будут юбилейное торжественное заседание, посвященное 250-летию Барнаула, общегородское театрализованное представление на стадионе «Динамо» с участием известных артистов театров и кино, «Славим тебя, Барнаул» и городской спортивный праздник.

В августе прошлого года трудящиеся Красноярска отметили 350-летие со дня основания своего города. В составе барнаульской делегации мне посчастливилось принять участие в юбилейных торжествах. Приятно было отметить, что красноярцы день рождения своего города праздновали, как одна большая и дружная семья: не забыли поздравить молодую семью с рождением первенца, молодоженам пожелали счастливой и веселой золотой свадьбы, которая совпадет с 400-летием города... Хочется, чтобы и наш праздник летом 1980 года удался на славу. Но для этого каждому из нас предстоит и на славу потрудиться. На день рождения принято приходить с подарками. Лучшим подарком виновнику торжества — родному городу — будут трудовые достижения, досрочное выполнение народнохозяйственных планов и социалистических обязательств, а также вклад в его внешнее оформление, в подготовку самого празднества.

Ждем предложений от барнаульцев, как наш юбилейный праздник сделать более ярким, интересным, запоминающимся.

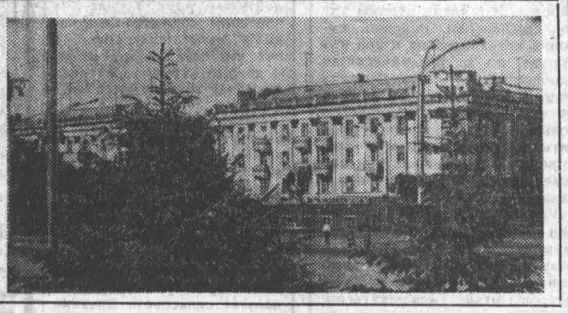

Барнаул. Проспект имени В. И. Ленина.

Фото И. Князева.

РАЗНЫЙ ПОДХОД

«Как у вас обстоят дела с горячим питанием учащихся?» — на этот вопрос директор строительного техникума М. Я. Грязнов, завуч Н. В. Кочнева и председатель профкома С. С. Горелик единодушно ответили: «Войдет в строй новое здание с прекрасной столовой — будет полный порядок». И добавили: «Сейчас у нас есть, где питаться, — столовая и два буфета».

Но пройдем в столовую. Только на дневном отделении техникума учатся 1.360 человек. Смогут ли они пообедать в помещении, где всего девять столиков, то есть 36 посадочных мест? Тем более, что сам процесс обслуживания отнимает массу времени: нужно отстоять в двух очередях — сначала в кассу, потом к раздаче. А ведь можно, не дожидаясь сложа руки новой столовой, кое-что изменить и в старой. Например, поставить еще три-четыре столика (место для них есть), ввести абонементную систему, что намного увеличило бы пропускную возможность. Есть у молодежи претензии к меню: мало овощных салатов, редко бывает картофельный гарнир, мал выбор молочных блюд.

Немало замечаний и в адрес буфетов. Мал ассортимент, нет кефира, молока, лимонада. Буфет при общежитии, где живет свыше пятисот учащихся, к моменту проверки не работал уже двенадцать дней, да и раньше буфетчица закрывала и открывала его по собственному усмотрению. «Кадры не наши», — ответили мне в техникуме. Но, видно, не беспокоит положение дел и руководителей столовой института, чьим филиалом является столовая в строительном техникуме.

Порядок здесь можно навести и поучиться есть у кого: кооперативный техникум рядом. Здесь тоже условия далеки от идеальных. Но многое делается. Введено абонементное обслуживание, и за короткую перемену успевают поесть три смены. Деньги на абонементы собирают профорги при выдаче стипендии. Нуждающиеся получают льготное питание (половину стоимости обеда оплачивает техникум).

Намного разнообразнее, чем у будущих строителей, ассортимент блюд. В филиале обычно дежурят мастер производственного обучения с группой ребят. Они одновременно и контролируют качество пищи, и помогают поварам.

Мы много и часто говорим об учебном процессе, о качестве подготовки специалистов среднего звена. Но ведь бытовые проблемы входят составной частью в эти вопросы. Порой только забота «где поесть» (не говоря уж как) отнимает у молодого человека, живущего вне дома, массу драгоценного времени. Времени, которое могло быть отдано библиотеке, спортивной площадке, любимому делу. Досадно, когда дирекцию, профком учебного заведения не волнует подобная расточительность учебного времени. Учащийся техникума — напомним, ему только шестнадцать и чуть больше лет — нуждается в особой заботе. И к питанию, в частности, должен быть один подход — по-настоящему деловой. А не два, в чем мы только что убедились.

Б. СМИРНОВ,
сотрудник общественной приемной «Алтайской правды».

За город высокой культуры

РАДОВАТЬСЯ КРАСОТЕ

Когда пять лет назад мы получили квартиру на Дальних Черемушках, возле нашего дома были одни камни. В первый же год вокруг дома начали разбивать клумбы, посадили цветы. Недалеко от нас сносили частные дома, мы с соседкой принесли оттуда и посадили под окнами смородину, сирень, шиповник, яблоню, чтобы зелено и красиво было.

Но с наступлением весны каждый год приходится наблюдать одну картину: наш садик усыпан бутылками, битым стеклом, окурками. Жильцы верхних этажей, не задумываясь, выбрасывают этот мусор из окон и форточек.

Мы терпеливо все убираем, вскапываем землю. Но с балконов по-прежнему летит мусор, даже как-то висел на яблоньке детский велосипед и, конечно, сломал ее.

А когда расцветет мальва, другие цветы, приходит новая беда — прохожему хочется сорвать цветок. И все это потому, как мне кажется, что мало у нас еще цветов. Если бы каждый посадил хоть один цветок, их было бы у нас море! Я считаю, не тот любит цветы, кто их рвет, а тот, кто сажает. Короток век сорванного цветка, а посаженный и выращенный долго будет радовать своей красотой.

А. ЕРШОВА.

ДЫМОВЫЕ ЗАВЕСЫ

Было время, когда весь собранный мусор грузили в машины, увозили на свалку и там сжигали. Но вот кого-то из работников жилищных и домовых управлений осенила мысль: «Зачем возить мусор на свалку? Не проще ли сжигать его тут же, во дворе?».

И запылали пожарища буквально у каждого дома. Горят они в любое время года и суток.

Если бы проводилось состязание по сжиганию мусора в городской черте, то наверняка дворники Потока и его жилищные управления стали бы победителями. У магазина «Светлана», между улицами И. Глушкова и Малахова, несколько лет назад была хорошо оборудована спортивная площадка. Футбольное поле, баскетбольная, волейбольная площадки радовали глаз. Летом жители домов, раскрыв окна, с удовольствием смотрели, как сражаются ребятишки. Тренировались здесь и детские команды близлежащих предприятий.

Теперь этого ничего нет. Не только окна домов, форточку открыть нельзя. Почти половину футбольного поля занимает самая настоящая свалка, которая дымит круглосуточно.

Жаль, что работники домоуправления № 4 не видят всего этого, потому что находятся далеко и, естественно, недосягаемы для едких дымов.

Костры стали модными в нашем городе. Решили однажды: зачем убирать парк «Юбилейный» и стаскивать сухую траву? Не лучше ли ее подожечь? И подожгли. Обидно, что погибли многие десятки кустарников и деревьев.

Не пора ли горисполкому навести в этом деле элементарную культуру?

А. САШИН.

ЧЕТЫРЕ НЕПРОЕЗЖИХ КИЛОМЕТРА

Стройки городского хозяйства. Второй водозабор

ЧТОБЫ СДЕЛАТЬ возможным ввод в эксплуатацию в будущем году первой очереди второго речного водозабора, на стройке необходимо выполнить земляных, бетонных, монтажных и других работ не менее чем на два с половиной миллиона рублей. На сегодня здесь освоено около шестисот тысяч рублей. Это довольно внушительная сумма, если иметь в виду, что работать приходилось в основном в условиях распутицы; даже истекший май на этот счет не порадовал, а скорее огорчил строителей: бездорожье целыми днями не позволяло работать с полной отдачей. И все-таки шестьсот тысяч рублей — это менее четвертой части задания, а на ее выполнение ушла почти половина отпущенного времени.

Вывод напрашивается сам собой — надо всеми доступными силами форсировать строительство. И тут сейчас очень многое зависит прежде всего от треста Спецстроймеханизация, ведущего земляную подготовку дорог и магистрального водовода от берега Оби до очистных сооружений городского водопровода. Однако на стройке мало земляной техники. По свидетельству бывалых и опытных механизаторов, можно все же изыскать резервы для существенной помощи важнейшей стройке городского хозяйства Барнаула.

Окончательная подготовка дорожного полотна к эксплуатации — за трестом Стройгаз, и надо думать, что при наличии открытых Спецстроймеханизацией фронтов работ он постарается как можно быстрее обеспечить бесперебойную транспортную связь стройки с базовыми предприятиями и хозяйствами. Иначе создается безвыходное положение. Ведь одного только бетона и только на опускной колодец водозабора потребуется многие сотни кубометров. А его доставка окажется невозможной, если рассчитывать лишь на милости погоды: даже небольшой дождь делает площадку и подходы к ней непроезжими. В этом убеждался каждый, кто пробовал проникнуть к берегу: нередко от такого намерения приходилось отказываться примерно за четыре километра от стройки.

Итак, главное — дороги. Они нужны уже сегодня и будут не менее нужны на все последующее время строительства, а также и эксплуатации.

Речному пароходству настала пора приступить к доставке баржами гравия и щебенки для укрепления берега, ковша водозабора, дорог.

...Водозабор: рабочие СУ-2 Стройгаза ставят опалубку под зуб опускного колодца; немногие механизаторы ведут террасную обработку берега. Магистральный водовод: трубоукладчики СУ-2 трудятся на участке по Змеиногорского тракта, а дальше до очистных — рабочие Сибметаллургмонтажа; подготовлены (сварены) тридцатиметровые плети водовода, смонтирована и установка для механизированной наплавки 1280 мм плетей труб... Дело не стоит. Тот высокий настрой, о котором «Алтайская правда» рассказывала в номере за 28 марта, когда стройка готовилась к паводку не иссяк. И все-таки заметен некоторый спад. Чтобы обеспечить устойчивый ритм нужны надежные при любой погоде подъезды.

И. ДЕМЬЯНОВ.

Советско-венгерские переговоры

(Окончание. Начало на 1-й стр.).

Стороны обменялись информацией о важнейших направлениях работы КПСС и ВСРП, советского и венгерского народов по осуществлению решений XXV съезда КПСС и XI съезда ВСРП.

С большим удовлетворением было отмечено широкое и динамичное развитие советско-венгерских отношений во всех областях — политике, экономике, идеологии. В решающей мере этому способствуют тесные взаимосвязи между КПСС и ВСРП, которые получат дальнейшее развитие в предстоящие годы. СССР и ВНР намерены углублять взаимодействие в хозяйственной сфере и добиваться на путях кооперации и специализации производства более полного использования преимуществ равноправного и взаимовыгодного сотрудничества друг с другом. Высказана взаимная заинтересованность в дальнейшем расширении связей в области культуры.

Л. И. Брежнев и Я. Кадар подчеркнули, что КПСС и ВСРП, советский и венгерский народы видят в своем братском сотрудничестве важный фактор укрепления социалистического содружества и его международного влияния.

Состоялся обмен мнениями по актуальным международным проблемам. Была дана совместная оценка складывающейся в мире обстановки, перспектив углубления борьбы за мир и безопасность народов. Было подчеркнуто, что Советский Союз и Венгрия вместе с другими братскими странами будут и дальше делать все от них зависящее в целях укрепления разрядки международной напряженности, придания этому процессу необратимого характера.

Партийно - правительственные делегации обеих стран подчеркнули актуальность новых инициатив стран—членов Варшавского Договора, направленных на укрепление доверия между государствами и достижение военной разрядки на Европейском континенте.

СССР и ВНР считают, что для укрепления международной безопасности и мира исключительно важное значение будет иметь предстоящее заключение договора между СССР и США об ограничении стратегических наступательных вооружений.

Переговоры проходят в теплой, дружеской атмосфере, при полном взаимопонимании и единстве взглядов по всем обсуждающимся вопросам.

В переговорах принимают также участие: с советской стороны — член ЦК КПСС, заведующий отделом ЦК КПСС Л. М. Замятин, член Центральной ревизионной комиссии КПСС, помощник Генерального секретаря ЦК КПСС А. И. Блатов, заместитель заведующего отделом ЦК КПСС Г. А. Киселев, руководитель группы консультантов отдела ЦК КПСС Н. В. Шишлин, старший помощник министра иностранных дел СССР В. Г. Макаров; с венгерской стороны — заведующий международным отделом ЦК ВСРП Я. Берец, заместитель заведующего отделом агитации и пропаганды ЦК ВСРП Л. Фодор, заместитель министра иностранных дел ВНР И. Рошка.

Переговоры будут продолжены.

БОГАТЕЙШИЙ ИСТОЧНИК ОПЫТА

ВАРШАВА. (ТАСС). В постановлении ЦК КПСС «О дальнейшем улучшении идеологической, политико-воспитательной работы» всесторонне обобщен богатый опыт КПСС в области идейного воспитания трудящихся. Поэтому оно имеет универсальный характер и, несомненно, окажет помощь братским партиям стран социалистического содружества в идеологической и пропагандистской работе, пишет сегодня орган ЦК ПОРП газета «Трибуна люду».

Вопросы идеологической работы, подчеркивает газета, неизменно занимают важное место в документах КПСС, в выступлениях и теоретических работах Генерального секретаря ЦК КПСС, Председателя Президиума Верховного Совета СССР Л. И. Брежнева. В его трудах дан анализ ленинского стиля партийно-политической работы, которая находится в центре внимания всей деятельности партии советских коммунистов.

Постановление ЦК КПСС с классовых, марксистско-ленинских позиций оценивает роль и значение идеологической работы в современных условиях, показывает растущую роль социалистической идеологии. Именно идеи марксизма-ленинизма определяют характер нашего времени, воплощают в себе тенденции современного социального прогресса.

Вопросы идейно-воспитательной работы особенно важны сейчас, когда в мире обостряется борьба двух идеологий.

Одна из главных задач идеологической и политико-воспитательной работы — нести правду о первом в мире государстве победившего социализма, неизменно проводящем миролюбивую внешнюю политику, отмечает «Трибуна люду».

Сегодня исполняется 175 лет со дня рождения великого русского композитора, основоположника отечественной музыкальной классики Михаила Ивановича Глинки.

КОМПОЗИТОР, ПАТРИОТ, ГУМАНИСТ

БЕЗМЕРНА РОЛЬ ГЛИНКИ В ИСТОРИИ ОТЕЧЕСТВЕННОЙ КУЛЬТУРЫ. Гением Глинки заложено великое начало русской музыкальной классики. Имя этому началу — народность.

Глинка был первым русским композитором, сознательно обратившимся к неиссякаемым источникам народного искусства. Традиции, одухотворяющие передовое русское музыкальное искусство — реализм, вера в народ, демократизм, прогрессивная социальная направленность, этическая ценность, патриотизм — все они по существу коренятся в народном искусстве, во всеохватывающем принципе народности. Силою именно этих традиций русская музыка с Глинкой входит в историю мировой музыкальной культуры, идет в ее авангарде.

В лице Глинки русская музыка впервые выдвинула законченного классического мастера мирового значения. Подлинно национальный и глубокий художник, Глинка не прошел мимо ценностей музыкального творчества других народов.

В 1830 году Глинка выезжает за границу — в Италию, Австрию, Германию. Он знакомится с музыкальной культурой этих стран, участвует в народных праздниках, изучает музыкальный фольклор европейских народов.

Тоска по любимой отчизне побуждает Глинку в 1834 году вернуться в Россию. Еще в Италии он задумывает большую национальную оперу. Осуществляется его замысел — создается героическая народно-патриотическая опера «Иван Сусанин». 27 ноября (9 декабря) 1836 года состоялось первое представление «Ивана Сусанина» в петербургском Большом театре. Спектакль принимался с огромным воодушевлением.

На первом представлении присутствовал А. С. Пушкин; к нему все время с похвалой новой опере подходили зрители, знавшие, как безмерно ценил он талант Глинки. Сразу же, закончив «Ивана Сусанина», Глинка взялся за новую оперу «Руслан и Людмила». Пушкин, узнав о планах Глинки, был рад и обещал принять участие в создании либретто для новой оперы. Трагическая смерть поэта помешала осуществлению этого замысла.

Первая постановка эпической волшебно-фантастической оперы «Руслан и Людмила» состоялась в 1842 году. Эта опера также проникнута верой в величие народа, красоту жизни, победу добра над злом.

В июне 1844 года Глинка снова уезжает за границу — сначала в Париж, оттуда после годичного пребывания — в Испанию, где провел два года, изучая испанский музыкальный фольклор.

В 1874 году в Милане с огромным успехом была поставлена опера Глинки «Иван Сусанин». Авторитетный итальянский музыкальный критик того времени Филиппе писал: «...Имя Глинки ярко блестит в малочисленной фаланге композиторов вдохновенных, самобытных, а его музыка останется навеки одним из самых примечательных и характерных созданий современного музыкального гения».

Имя Глинки дорого, как святыня, сердцу русского народа. «Светлый гений», «солнце русской музыки» — так часто говорят о Глинке. Его прекрасная светлая музыка — источник высокой радости для миллионов слушателей.

Гениальные оперы Глинки, симфонические произведения, романсы определили блистательный расцвет этих жанров в творчестве последующих русских композиторов. Заветам великого Глинки следуют и советские композиторы. Лауреат Ленинской премии и Международной премии мира Дмитрий Шостакович писал: «Глинка учит нас верному и глубокому пониманию народности искусства».

В. ЧЕРУНОВИЧ.

Несостоятельный миф

БОННН. (ТАСС). Газета западногерманских коммунистов «Унзере цайт» опубликовала статью «Сущность и цели советской внешней политики», в которой разоблачаются лживые утверждения буржуазной пропаганды о «военной угрозе» со стороны СССР.

«Задачи обороны страны, определенные Конституцией СССР, — пишет газета, — отвечают высшим принципам советской внешней политики, ее стремлению обеспечить мир. В Конституции СССР нашли яркое выражение принципы мирного сосуществования». Советский Союз не дает ни малейшего основания подвергать сомнению свою политику мира.

«До тех пор, пока Советскому Союзу угрожают империалистическая агрессия и гонка вооружений, он должен защищать себя и военными средствами, — подчеркивает газета. — Не в последнюю очередь военная мощь социализма способствовала тому, что в международных отношениях произошел поворот от «холодной войны» к разрядке и мирному сосуществованию, что почти 35 лет в Европе царит мир».

Разоблачая агрессивные круги империализма, которые пытаются затормозить процесс разрядки, усиливают гонку вооружений, мечтают о своем военном превосходстве, «Унзере цайт» пишет: «Миф о «советской опасности» является основным моментом в клеветнической кампании империализма, служит ему для оправдания своих военных планов».

Перед IX съездом ПКП

ЛИССАБОН. (Корр. ТАСС). В небольшом городке Баррейру, входящем в промышленный пояс Лиссабона, 31 мая открылся IX съезд Португальской коммунистической партии. Он обсудит итоги деятельности партии за годы, прошедшие после VIII съезда ПКП, состоявшегося в 1976 году, проанализирует нынешний этап развития португальского общества, наметит планы политической и организационной деятельности на будущее.

На IX съезд португальских коммунистов приглашены делегации братских коммунистических и рабочих партий, национально-освободительных движений более чем из 60 стран, в том числе делегация КПСС.

В повестке дня съезда — обсуждение тезисов и доклада ПК ПКП, выборы руководящих органов партии. Тезисы, опубликованные месяц назад, явились основой для широкой дискуссии в партийных организациях.

ПКП, объединяющая в своих рядах около 150 тысяч передовых борцов за дело трудящихся, завоевала огромный авторитет у португальского народа. Партия постоянно находилась и остается сейчас в авангарде антифашистских и патриотических сил, самоотверженно и мужественно защищает завоевания трудящихся после свержения фашизма 25 апреля 1974 года, выступает за упрочение демократии, за неукоснительное соблюдение прогрессивной конституции, за развитие Португалии по пути социального прогресса, новых социально - экономических преобразований.

ХРОНИКА • СОБЫТИЯ • ОТКЛИКИ • ЗА РУБЕЖОМ

В странах социализма

САШЕНЬКА

Она работает в библиотеке, куда приходят люди различных возрастов и профессий. И каждому она отдает частицу души, внимание, заботу. Наверное, поэтому читатели вместе с книгами уносят чувство глубокой симпатии к этой хрупкой болгарской девушке — Сашеньке, как называют ее многие.

Часто открывается дверь в уютную комнату художественного отдела библиотеки Дома советской науки и культуры (ДСНК) в Софии, где гостеприимно, радушно встречает посетителей Александра Чирпанлиева.

— Библиотека — это не только книги, но и люди, — говорит мне Саша. — Хочется каждому помочь, посоветовать.

Нас все время прерывали. Сначала заглянул мальчик лет десяти и поинтересовался, нет ли свежих журналов с картинками. Затем сразу несколько взрослых, каждый — со своими вопросами и просьбами. Саша внимательно всех выслушивала, спешила в книгохранилище.

— Мне нравится в библиотеке, — говорит она. — Ведь труд наш не такой уж спокойный и однообразный, как кажется с первого взгляда.

Работает Саша в Доме советской науки и культуры со дня открытия, с 1975 года. С улыбкой рассказывает девушка о том, как приходилось все начинать, о том, как создавался книжный фонд, как рос читательский актив. А теперь уже книг здесь десятки тысяч, да и читателей более двух тысяч.

— Посмотрите картотеку, и вы увидите, что читатели у нас очень разные. Большая часть — молодежь, студенты. Они интересуются классикой и современной советской литературой, юридической и общественно-политической. Если нужного издания не находится у нас, то по заказу его присылают из Москвы.

Иногда Саша выдает необходимые тому или иному человеку книги из собственной домашней библиотеки. Дает, не записывая в формуляр, — на веру. И не было случая, чтобы кто-либо не вернул их с благодарностью.

Мы с Сашей разговариваем на русском языке. На мой вопрос, где она так хорошо научилась говорить по-русски, девушка ответила:

— Еще в школе интересовалась русским языком, переписывалась с девочкой из Советского Союза. В 6-м классе прочитала «Войну и мир», правда, на болгарском языке. Потом читала произведения русских и советских писателей уже на русском. Особенно люблю Толстого и Достоевского.

Окончила Саша факультет болгарской филологии Софийского университета, несколько лет была научным секретарем кружка русской классической литературы. После университета пришла работать в ДСНК.

В 1975 году Александра Чирпанлиева побывала в СССР. Союз советских обществ дружбы и культурной связи с зарубежными странами организовал поездку по красивейшим местам страны — Москва, Ленинград, Новгород.

— В нашей группе были люди разных национальностей, приехавшие из многих стран мира, — рассказывает Саша. — Меня поразила забота, доброта и гостеприимство советских людей. Понравилось все, но особенно Ленинград. Когда мы были на «Авроре», то перед нами открылось удивительное зрелище: великолепный город в лучах заходящего солнца. Вот таким Ленинград мне запомнился на всю жизнь.

Мы идем по светлому зданию ДСНК. Из кабинета музыки слышится мелодия. В одном зале идет лекция, в другом — демонстрируется фильм. Кто-то спешит на выставку, кто-то на консультацию по русскому языку. Толпятся ребятишки у космических экспонатов, с любопытством разглядывают луноход.

Почти все они приходят в библиотеку. И всех их с радостью встречает Александра Чирпанлиева, которую называют здесь Сашенькой.

София.

(АПН).

Серьезная проблема Рура

БОННН. (ТАСС). Около 80 тысяч рабочих мест было ликвидировано за минувшие три года в промышленности Рура. В ближайшее время здесь ожидается дальнейший рост безработицы, поскольку 65 процентов всех фирм намерены проводить так называемую капиталистическую «рационализацию» производства, что обернется на практике массовыми увольнениями трудящихся. Об этом было объявлено на состоявшейся в Дуйсбурге пресс-конференции представителей торгово-промышленных палат в Рурской области.

Предприниматели и правящие политические круги страны ведут безответственную игру в сфере занятости, заявил в этой связи секретарь правления профсоюза металлистов Георг Бенц.

Греция принадлежит Греции

Корреспонденты АПН сообщают

В официальных кругах Афин популярно высказывание «Греция принадлежит Западу». С этой формулой географ согласится полностью. Политик подвергнет ее адекватность сомнению, выдвинув аргумент об опасности односторонней ориентации. Журналист же скажет, что Греция принадлежит Западу, как Прометей скале.

С 28 мая, после подписания соглашения о вступлении Греции в «Общий рынок», еще одна цепь приковывает Прометея к скале Запада. Соглашение предусматривает переходный период, за который Греция должна приспособиться к прокрустову ложу «Общего рынка». Для различных категорий товаров, услуг и взаимоотношений установлены различные сроки. Золушке «Общего рынка» придется долго ждать в прихожей, прежде чем ее пустят в гостиную. Партнеры-конкуренты по сообществу не спешат дать ей место за общим столом. Греческие помидоры, апельсины и оливковое масло получат равноправие лишь через семь лет. Рынок вместе, а права врозь.

Вступление в «Общий рынок» якобы предполагает укрепление демократических институтов. Звучит зазывно, но это — наживка для карасей-идеалистов. А тем временем в министерствах и ведомствах насаждаются новые отделы, как новые деревья на улице Сингру, где будет торжественно подписано соглашение. Кустов и деревьев высажено много тысяч. Новых ведомств и отделов, конечно, меньше. Но и они позволяют увидеть лес проблем, которые ожидают своего часа, чтобы войти в страну без таможенного досмотра. Уже создано и функционирует специальное ведомство по делам «Общего рынка».

Кошелек Греции обязан приспособиться и по военной линии. Вступление Греции в «Общий рынок» в натовских кругах рассматривают как залог возвращения страны в военные казармы НАТО.

Для ускорения этого процесса Грецию подвергают мощной идеологической обработке. Волны книжной и журнальной продукции стран НАТО прополаскивают мозг Прометея. Экраны кинотеатров не в силах отразить нашествие Голливуда, с покорностью зеркала отражают то, что показывают на экранах США. На греческое телевидение выплескивается далеко не первосортная западная продукция. Например, антикварные американские фильмы о полицейских, охраняющих «демократию кошелька». Прежде чем выбросить пленку на свалку, ее скармливают Греции.

Греция еще стоит на пороге ЕЭС, а ее дипломатам уже выламывают руки. Стратеги внешней политики НАТО запланировали совещание, на котором будет обсуждаться вопрос о признании Грецией Израиля. Кое-кому на Западе не нравится позиция страны и в ближневосточном вопросе. Коммивояжеры западной политики с профессиональной назойливостью навязывают стране Кэмп-Дэвид как модель решения внешнеполитических проблем: «Покупайте Кэмп-Дэвид! Ликвидирует межнациональные проблемы». Добавим: вместе с национальной независимостью.

Однако Прометей проявляет здравомыслие, которое не по вкусу тем, кто кует для него цепи. Многие в Греции считают, что однобокая ориентация на Запад чревата серьезными последствиями. Активнее, чем прежде, Греция расширяет сотрудничество с социалистическими странами, понимая, что развитие этих взаимовыгодных отношений способствует укреплению ее позиций на международной арене.

Как бы ни старался Запад приспособить Грецию к собственным нуждам, здесь все более популярной становится формула «Греция принадлежит Греции».

Б. МУРАВЬЕВ,
корр. АПН.

Афины.

Фотоинформация

Сегодня — Международный день защиты детей

Под одним солнцем живут дети на нашей планете, но разные у них судьбы. Возможность получения любой образования, выбор любимой работы, труд на благо общества — в мире социализма; нищета, безработица — там, где правит капитал.

О счастливой жизни на своей земле, будущем поет эта юная монгольская девушка из Баян-Ульге (снимок слева). А так вынуждены играть дети в одном из крупнейших городов Великобритании — Глазго.

Фото А. Павлушкина и ТАСС.

Нота МИД СРВ

ХАНОЙ. (ТАСС). Министерство иностранных дел СРВ направило в адрес МИД Китая ноту, в которой выражает надежду на скорейшее начало второго раунда переговоров по урегулированию проблем в отношениях между двумя странами. Правительственная делегация Вьетнама во главе с заместителем министра иностранных дел Динь Нью Лиемом, говорится в ноте, готова прибыть в Пекин примерно 15 июня.

Как известно, первый раунд переговоров, проходивший в Ханое, был прерван в одностороннем порядке Пекином. На них после пяти встреч не было достигнуто какого-либо прогресса из-за обструкционистской позиции, занятой китайской стороной.

ХАНОЙ. (ТАСС). Как сообщает вьетнамское информационное агентство ВИА, неподалеку от вьетнамо-китайской границы состоялся очередной обмен пленными. Вьетнам вернул китайской стороне группу солдат, захваченных в плен в ходе агрессии Китая. Вьетнамские представители приняли группу раненых или больных вьетнамцев, в том числе 24 женщины. Как и в предыдущий раз, в числе переданных Вьетнаму пленных много гражданских лиц.

После обмена пленными заместитель главы вьетнамской делегации выразил протест против китайской провокации — взрыва мины близ места обмена как раз в момент передачи пленных.

ПРОТИВ ВЫЛАЗОК РЕАКЦИИ

МАДРИД. (ТАСС). Коммунистическая партия Испании выступила с заявлением в связи с активизацией террористической деятельности различных экстремистских группировок. В заявлении указывается на серьезность политического положения в стране. Террористические акты, совершенные в Испании в последние дни, подчеркивает КПИ, направлены прежде всего против Конституции и преследуют цель затормозить процесс демократизации социально-политической жизни в стране.

Компартия призвала правительство обеспечить общественный порядок в стране.

Здесь состоялось совещание председателя правительства Испании А. Суареса Гонсалеса с представителями командования вооруженных сил страны. В нем приняли такие участие первый заместитель председателя правительства по вопросам безопасности и национальной обороны, министры обороны и внутренних дел. На совещании обсуждался вопрос о сложившемся положении в стране.

Различные профашистские и ультраправые группы, и прежде всего «Новая сила» и «Христово воинство», пытались спровоцировать беспорядки в различных районах Мадрида. Они организовали несколько антиправительственных манифестаций, устроили пикеты около помещения Центрального Комитета Коммунистической партии Испании и предприняли попытку проникнуть в здание. Прибывшие усиленные наряды полиции помешали этому намерению.

ЗАВЕРШЕНИЕ ВИЗИТА

РИМ. (ТАСС). Здесь завершились переговоры государственного секретаря США С. Вэнса с итальянскими политическими деятелями.

В ходе переговоров с президентом А. Пертини, председателем Совета министров Дж. Андреотти, министром иностранных дел А. Форлани были обсуждены вопросы разоружения, положения на Ближнем Востоке, энергетические проблемы, двусторонние отношения.

Стороны отметили, что предстоящее подписание советско-американского соглашения об ОСВ-2 создаст благоприятный политический климат, оно явится весомым вкладом в дело разрядки и разоружения.

Вместе с тем местные обозреватели связывают визит государственного секретаря США с досрочными выборами, намеченными на 3—4 июня. Они отмечают стремление США оказать определенный нажим на Италию, не допустить усиления левых сил. Сам факт присутствия С. Вэнса на Апеннинах накануне всеобщего голосования свидетельствует об озабоченности Вашингтона внутриполитической обстановкой в Италии.

ОЧЕРЕДНОЙ ЗОНАЛЬНЫЙ

Вышел в свет майский номер зонального журнала «Земля сибирская, дальневосточная». Он открывается подборкой «Сибирь и Дальний Восток: проблемы региона», в которой выступает министр сельского хозяйства РСФСР, доктор экономических наук Л. Я. Флорентьев, вице-президент ВАСХНИЛ, председатель президиума СО ВАСХНИЛ, академик А. Н. Каштанов и директор СибНИПТИЖа, академик ВАСХНИЛ А. П. Калашников.

В разделе «Идет Всесоюзное социалистическое соревнование» продолжается разговор об организации индивидуального соревнования в условиях молочного промышленного комплекса. Об этом и статья начальника Омской областной лаборатории по внедрению научной организации производства, труда и управления Я. А. Шахновича «Основа личной заинтересованности».

Опыту межхозяйственной кооперации в разделе «Экономика и организация» посвящена статья группы авторов из Новосибирской области, а материал главного агронома отдела кормопроизводства производственного управления сельского хозяйства Иркутского облисполкома В. И. Юзенасова — оценке работы коллективов.

Под рубрикой «Производство зерна — ударный участок» рассказывается о внедрении прогрессивных приемов агротехники в ОПХ СибНИИСхоза.

Читатели журнала найдут для себя и другие интересные материалы, полезные советы.

В ЗАЩИТУ СВОИХ ПРАВ

БРЮССЕЛЬ. (ТАСС). Мощная волна забастовочного движения захлестнула Бельгию. В стачках участвуют около 40 тысяч человек.

Вторую неделю продолжают забастовки и демонстрации в различных районах страны учителя средних и начальных школ, которые добиваются гарантии занятости и улучшения условий труда. Закрыты все школы в провинциях Намюр и Лимбург. Накануне не работали учебные заведения в Льеже, Восточной Фландрии и Люксембурге. Работники государственной системы образования выступают против планов правительства сократить на 10 тысяч человек штаты учителей.

11-ю неделю продолжается забастовка 5 тысяч рабочих и служащих электромеханического завода АСЕК в Шарлеруа. Трудящиеся этого крупного предприятия добиваются сокращения продолжительности рабочей недели, гарантии занятости, повышения заработной платы.

Началась стачка на предприятии цветной металлургии «Металлюржи обокен» в Оверпельте. Литейщики требуют от администрации завода соблюдения профсоюзных прав, улучшения условий труда.

Бастует персонал редакции и типографии газеты «Нувель газет» в Шарлеруа, работники страхования и здравоохранения в Монсе и Боринаже. Трудящиеся отстаивают свое право на труд, добиваются повышения заработной платы в связи с ростом дороговизны.

ПРИГЛАШАЕМ К НАМ НА СПЕКТАКЛИ...

Гастроли-79

СЕГОДНЯ В БАРНАУЛЕ НАЧИНАЕТ ГАСТРОЛИ ВОРОНЕЖСКИЙ ГОСУДАРСТВЕННЫЙ ТЕАТР ОПЕРЫ И БАЛЕТА.

На гастрольной карте нашего коллектива немало самых разнообразных маршрутов, но каждая новая встреча рождает творческое волнение.

Впервые занавес театра был поднят 25 февраля 1961 года. За эти годы поставлено более 100 спектаклей — опер, балетов, оперетт. Определилось творческое лицо театра.

В разнообразном репертуаре ведущее место по праву занимает отечественная и зарубежная классика. Русские классические оперы и балеты пользуются признанием зрителей. С нашей сцены звучат творения великих композиторов П. Чайковского, М. Глинки, Н. Римского-Корсакова, А. Бородина, большое место в репертуаре отведено произведениям Дж. Верди, Д. Пуччини, Дж. Россини, В. Моцарта, И. Штрауса.

Воронежский театр оперы и балета с первых лет своего существования постоянно обращается к теме современности. Законом для нас стало сочетание советских произведений и классики. С успехом шли на воронежской сцене произведения С. Прокофьева, Б. Асафьева, Д. Шостаковича, Р. Щедрина.

Впервые в Советском Союзе нашим коллективом была поставлена опера болгарского композитора П. Хаджиева «Луд Гидия» («Чертова скрипка»).

Особый интерес для театра представляет работа с авторами над созданием новых произведений. Многие произведения советских композиторов впервые в стране были поставлены в Воронеже. Среди них «Дочь Кубы» К. Листова, «Дороги дальние» А. Флярковского, новая редакция оперы А. Спадавеккиа «Огненные годы». Последняя из таких работ — опера «Ураган» В. Гроховского (либретто лауреата Государственных премий СССР и РСФСР А. Софронова по одноименной пьесе).

Широкое признание получили оперы К. Молчанова «Брестская крепость», удостоенная премии на Всесоюзном конкурсе, посвященном 50-летию Советской власти, и «Русская женщина», получившая диплом I степени на Всесоюзном смотре, посвященном 100-летию со дня рождения В. И. Ленина. В дни подготовки к празднованию 50-летия образования СССР на воронежской сцене был поставлен балет лауреата Ленинской и Государственных премий СССР А. Хачатуряна «Гаянэ», получивший диплом I степени и первую премию на Всесоюзном смотре музыкальных спектаклей по произведениям авторов братских республик.

Плодотворно содружество театра с воронежскими композиторами. Интересным и волнующим событием в жизни театра было рождение балета «Песнь торжествующей любви» по мотивам новеллы И. С. Тургенева, музыку к которому написал композитор М. Носырев, дирижер нашего театра.

В 1972 году состоялась премьера оперы «Олеко Дундич», написанной нашим местным композитором — лауреатом Государственной премии РСФСР Г. Ставониным. Опера эта повествует о легендарном герое гражданской войны, сподвижнике Буденного сербе Дундиче, который участвовал в освобождении Воронежа от белогвардейских банд генерала Шкуро. «Замечательным событием в музыкальной жизни нашей страны» назвал постановку оперы «Олеко Дундич» первый секретарь Союза композиторов СССР Т. Н. Хренников.

Сейчас в планах театра постановка нового балета М. Носырева «Донская вольница» о свободолюбивом казачестве в допетровскую эпоху.

В нашем коллективе работает большая группа мастеров вокального искусства и хореографии. Это народный артист РСФСР Е. Пойманов, заслуженные артисты РСФСР Ф. Себар, Э. Светлова, В. Рязанович, Г. Колмаков, А. Голованъ — лауреат премии Воронежского комсомола, В. Драгавцев — дипломант Международного конкурса артистов балета, заслуженный артист МССР Г. Мотинов, заслуженный артист УССР В. Сычев, дипломант Всесоюзного конкурса Н. Кондратьева, дипломанты Всесоюзного конкурса вокалистов Л. Ахметзянова и Л. Лебедь, много талантливых актеров, пользующихся заслуженной популярностью у зрителей.

Сложные музыкальные и сценические задачи успешно решают оркестр, хоровой и балетный коллективы под руководством главного дирижера В. Васильева, дирижеров М. Носырева и Г. Сурмава, режиссера В. Александровой, главного хормейстера Л. Дитко и хормейстера Л. Стериной, главного художника лауреата Государственной премии СССР А. Кривошеина и других творческих специалистов.

Мы открываем гастроли бессмертной оперой А. Бородина «Князь Игорь» — одной из жемчужин русской оперной классики. Значительность сюжета, его взволнованный патриотизм сочетаются в «Князе Игоре» со всеми достоинствами большой исторической оперы, дающими широкий простор солистам, хору, балету и оркестру.

В течение месяца жители Барнаула услышат в исполнении воронежцев оперы «Царская невеста» Н. Римского-Корсакова, «Риголетто», «Травиата», «Бал-маскарад» Дж. Верди, музыкальную драму Д. Гершвина «Порги и Бесс» и комические оперы Дж. Россини «Севильский цирюльник» и «Сын королевского министра» М. Зива.

В репертуаре балетной труппы театра — «Лебединое озеро» П. Чайковского, «Гаянэ» А. Хачатуряна, «Песнь торжествующей любви» М. Носырева, «Жизель» А. Адана и «Дон-Кихот» Л. Минкуса.

Любители оперетты встретятся с героями «Летучей мыши», «Цыганского барона» и «Венской крови» И. Штрауса.

Не забыты наши юные слушатели. Для них в гастрольной афише театра—музыкальное представление Г. Гладкова «Бременские музыканты».

Итак, до скорых встреч со зрителями Барнаула на спектаклях нашего театра.

Г. ГЕЛОВАНИ,
заслуженный деятель искусств МССР, главный режиссер Воронежского государственного театра оперы и балета.

На снимке: сцена из спектакля «Лебединое озеро» (Одетта — С. Куртсманова, принц Зигфрид — В. Драгавцев).

Фото А. Дьяконова.

*Спорт*Спорт*

ПЕРВЫЕ СТАРТЫ МНОГОБОРЦЕВ ГТО

Спортивное лето с каждым днем набирает обороты. Стадион «Динамо» в эти дни не простаивает. Городские соревнования «Старты надежд», первенство края по легкой атлетике среди учебных заведений, а затем на старт вышли многоборцы ГТО, оспаривающие первенство края среди городов и городских районов на призы газеты «Комсомольская правда». Программа летнего многоборья ГТО состояла из пяти видов, три первых — спринт, метание гранаты и плавание — спортсмены разыграли в первый день. Лучшие результаты показали многоборцы Октябрьского района Барнаула.

Во второй день спортсмены соревновались в стрельбе и кроссе. Изменений не произошло. Лишь команда Железнодорожного района Барнаула с пятого места переместилась на второе, потеснив на третью ступеньку многоборцев Центрального района Барнаула.

Среди участников краевого финала особо хочется отметить самых старших спортсменов, выступавших по 5-й ступени. Бийчанин В. Степанов, барнаулец И. Кабаев и многие другие участники, словно забыв про свой возраст, соревновались с таким азартом, что на них приятно было смотреть. Если одни участники боролись до последнего рубежа, то многоборцы Новоалтайска быстро сходили с дистанции. Г. Трубников [III ступень] — после метания гранаты, И. Павлова [IV ступень] — по стрельбе, И. Лавренец [V ступень] вообще не выступал в соревнованиях. Я назвал только три фамилии, их список можно продолжить. Но не это главное. Непонятно, почему не являются на старт молодые многоборцы.

Видимо, выступление команды Новоалтайска по многоборью ГТО должно стать предметом разговора в горкоме комсомола, отвечающем за подготовку команды. В такой же степени это относится к спортивным организациям Зминогорска, Камня-на-Оби, Горно-Алтайска, вообще не выставившим коллективы на соревнование.

О. ИВАНОВ.

ПОБЕДА И НИЧЬЯ

Очередные матчи чемпионата страны по футболу среди команд второй группы класса «А» провели алтайские футболисты. Торпедовцы Рубцовска в Петропавловске добились победы — 3:1, а динамовцы Барнаула сыграли вничью в Караганде — 0:0.

ЧТО? ГДЕ? КОГДА?

СПРАВОЧНЫЙ ОТДЕЛ «АЛТАЙСКОЙ ПРАВДЫ»

ТЕЛЕВИДЕНИЕ

ПЯТНИЦА 1 ИЮНЯ

ПЕРВАЯ ПРОГРАММА
МОСКВА
10.00 — «Время». Информационная программа. 10.40 — Утренняя гимнастика. 11.05 — Фильм — детям. «Миколка-паровоз». Художественный фильм. 12.35 — «В мире животных». 13.35 — Концерт мужского хора Латвийского государственного института мелиорации. По окончании — Новости. 16.00 — Новости. 16.20 — К Международному году ребенка. Программа телевизионных документальных фильмов социалистических стран. 17.10 — «Телестадион». 17.40 — «Творчество юных».
БАРНАУЛ
18.00 — «Экран новостей». 18.15 — Научно-популярный фильм.
МОСКВА
18.30 — «Учителю — урок музыки». Передача 4-я. 19.35 — «Пятилетка. Год четвертый». — Угольный комплекс Якутии. 20.20 — «Лица друзей». 21.05 — «Встреча с оперой». Дж. Пуччини — «Богема». Спектакль Миланского театра «Ла скала». 22.30 — «Время». Информационная программа. 23.05 — Продолжение оперы Дж. Пуччини «Богема». 0.15 — Новости.
ВТОРАЯ ПРОГРАММА
МОСКВА
18.00 — «Мамина школа».
БАРНАУЛ
18.30 — «...И снова гонка». Документальный телефильм. 18.50 — «Творчество». (Новые стихи Л. Мерзликина). 19.20 — Для выпускников школ. Кинопрограмма. 20.20 — «Волжские напевы». Музыкальный фильм. 20.50 — Киножурнал. 21.00 — «Экран новостей». 21.15—22.00 — Научно-популярные фильмы.

ВТОРНИК 5 ИЮНЯ

ПЕРВАЯ ПРОГРАММА
МОСКВА
10.00 — «Время». Информационная программа. 10.40 — Утренняя гимнастика. 11.05 — «Пусть всегда будет солнце». Концерт. 11.35 — «Капитанская дочка». Художественный фильм. 13.15 — «Ключ от нашего дома». Телевизионный документальный фильм. По окончании — Новости. 16.00— Новости. 16.20 — Программа телевизионных документальных фильмов. 17.00 — «Горизонт». Передача из Ленинграда. 18.00 — «Поет дудук». Концерт армянской народной музыки. 18.30 — Фильм — детям. «Домино». Телевизионный фильм.
БАРНАУЛ
19.30 — «Земля алтайская». (Дебюты михайловского поля). 20.00 — «Экран новостей».
МОСКВА
20.15 — «Сегодня в мире». 20.30 — «Жизнь науки». (К Международному дню охраны окружающей среды). 21.00 — Ф. Лист. Концерт № 2 для фортепьяно с оркестром. 21.20 — Выступление народного артиста СССР М. Ульянова. 21.40 — Киноэпопея «Великая Отечественная». Фильм 9-й— «Битва за Кавказ». 22.30 — «Время». Информационная программа. 23.05 — К Международному году ребенка. «Контрольная для взрослых». Передача 3-я. 23.35 — К 180-летию со дня рождения А. С. Пушкина. Премьера телевизионного музыкального фильма. «...На стихи Пушкина». 0.25 — Новости.
ВТОРАЯ ПРОГРАММА
БАРНАУЛ
18.30 — «Инженеры и лес». Документальный телефильм. 19.00 — «Поет Ермек Серкебаев». Фильм-концерт.
МОСКВА
19.30 — «Наставник». Телевизионный журнал. 20.00 — «В каждом рисунке — солнце».
БАРНАУЛ
20.15 — «Телевизионные гастроли». Играет аккордеонист Ю. Дранга. 20.55 — «Экран новостей». 21.10—21.55 — Документальные телефильмы «Рельсы над Байкалом». «Разговор с директором» и «Увлеченность».

СРЕДА 6 ИЮНЯ

ПЕРВАЯ ПРОГРАММА
МОСКВА
10.00 — «Время». Информационная программа. 10.40 — Утренняя гимнастика. 11.05 — «Клуб кинопутешествий». 12.05 — Концерт исполнителей на народных инструментах. 12.35 — Киноэпопея «Великая Отечественная». Фильм 9-й — «Битва за Кавказ». 13.25 — И. Гайдн. Концерт для виолончели. По окончании — Новости. 16.00 — Новости. 16.20 — «Твой труд — твоя высота». Программа документальных фильмов. 17.40 — Концерт оркестра ансамбля песни и пляски имени В. Локтева. 18.05 — Страницы истории. «Стройки первых пятилеток».
БАРНАУЛ
18.40 — «Молодость». — «Я люблю эту землю». 19.10 — Киножурнал. 19.20 — «Экран новостей».
МОСКВА
19.30 — «Отзовитесь, горнисты!». 20.00 — «Стихи — детям». 20.15 — «Сегодня в мире». 20.30 — «Спутник кинозрителя». 21.05 — «Мелодии одной оперетты». Телевизионный спектакль по мотивам музыкальной комедии венгерского композитора П. Абрахама «Бал в Савойе». 22.30 — «Время». Информационная программа. 23.00 — Чемпионат СССР по футболу. «Шахтер» (Донецк) — «Динамо» (Киев). 0.45 — Новости.

ТВ БУДУЩЕЙ НЕДЕЛИ

ВТОРАЯ ПРОГРАММА
БАРНАУЛ
18.00 — «Светофоры не гасить». 18.25 — Мультфильм.
МОСКВА
18.40 — «Адреса молодых».
БАРНАУЛ
19.30 — Научно-популярные фильмы. 20.00 — «Алтай музыкальный». Концерт симфонического оркестра Алтайской краевой филармонии. 20.50 — «Экран новостей». 21.00—22.30 — «Переступи порог». Художественный фильм.

ЧЕТВЕРГ 7 ИЮНЯ

ПЕРВАЯ ПРОГРАММА
МОСКВА
10.00 — «Время». Информационная программа. 10.40 — Утренняя гимнастика. 11.05 — «Старшая летняя трудовая четверть». 12.00 — Фильм — детям. «Рядом с тобой». Телевизионный художественный фильм. 13.10 — «Голоса и краски». Фильм-концерт. По окончании — Новости. 16.00 — Новости. 16.20 — «Ступени интеграции». Телевизионный документальный фильм. 17.20 — «Делай с нами, делай, как мы, делай лучше нас». Передача из ГДР. 18.20 — Премьера телевизионного документального фильма «Дорога, которой нет конца» из цикла посвященного советским женщинам.
БАРНАУЛ
18.55 — «Рисунки на асфальте». (К Международному году ребенка). 19.15 — «Экран новостей».
МОСКВА
19.30 — «Ленинский университет миллионов». Конституция СССР. Право на отдых. 20.00 — «Веселые нотки». 20.15 — «Сегодня в мире». 20.30 — «Подвиг». 20.55 — «Незабываемые кинолепты». «Юность Максима». Художественный фильм. 22.30 — «Время». Информационная программа. 23.05 — К 180-летию со дня рождения А. С. Пушкина. «Края Москвы, края родные...». 0.15 — «О балете». 1.15 — Новости.
ВТОРАЯ ПРОГРАММА
МОСКВА
18.45 — «Народные мелодии». 19.00 — «Пионерия на марше».
БАРНАУЛ
19.30 — К гастролям Воронежского государственного театра оперы и балета. 20.10 — «Красноярский вариант». Документальный телефильм. 20.30 — «Строитель». Телевизионный журнал. 21.00 — «Экран новостей». 21.15—22.30 — «В мире прекрасного». Кинопрограмма.

ПЯТНИЦА 8 ИЮНЯ

ПЕРВАЯ ПРОГРАММА
МОСКВА
10.00 — «Время». Информационная программа. 10.40 — Утренняя гимнастика. 11.05 — Программа мультфильмов. 11.35 — «Юность Максима». Художественный фильм. 13.10 — Концерт Государственного Кубанского казачьего хора. По окончании — Новости. 16.00 — Новости. 16.20— «По Сибири и Дальнему Востоку». Кинопрограмма. 17.05 — «Русская речь». 17.35 — «Шахматная школа». 18.05 — М. Равель. Квартет фа мажор. 18.35 — Фильм — детям. «Охотник за браконьерами». Телевизионный художественный фильм.
БАРНАУЛ
19.50 — «Экран новостей». 20.05 — Киножурнал.
МОСКВА
20.15 — «Сегодня в мире». 20.30 — «Наше обозрение». Ведущий — политический обозреватель Ю. А. Летунов. 21.15 — Произведения Н. Римского-Корсакова. 21.40 — Киноэпопея «Великая Отечественная». Фильм 10-й — «Величайшее танковое сражение». 22.30 — «Время». Информационная программа. 23.05 — «Кинопанорама». 0.35 — «Мелодии и ритмы зарубежной эстрады». 1.10 — Новости.
ВТОРАЯ ПРОГРАММА
БАРНАУЛ
18.00 — «Мне до всего есть дело». (В гостях у Аиболита). 18.35 — «Неаполитанские песни. Поет Н. Огренич». Фильм-концерт. 19.00 — Мультфильм. 19.15 — «Панорама недели». 19.35 — Объявления. 19.40 — Киножурнал.
МОСКВА
19.50 — А. С. Пушкин. «Медный всадник».
БАРНАУЛ
20.15 — Документальный телефильм. 20.30—22.30 — Спектакль Ровенского государственного музыкально-драматического театра им. Н. Островского.

СУББОТА 9 ИЮНЯ

ПЕРВАЯ ПРОГРАММА
МОСКВА
10.00 — «Время». Информационная программа. 10.40 — Утренняя гимнастика. 11.05 — «АБВГДейка». 11.35 — «Для вас, родители». 12.05 — Киноэпопея «Великая Отечественная». Фильм 10-й. — «Величайшее танковое сражение». 12.55 — «По музеям и выставочным залам». 13.25 — Музыкальная программа «Утренняя почта». 13.55 — Тираж «Спортлото». 14.10 — «Больше хороших товаров». 14.40—«Москвичка». Телевизионный клуб. 15.45— «Здоровье». Научно-популярная программа. 16.30 — «Сегодня в мире». 16.45 — Фильм — детям. «Пассажир». Телевизионный художественный фильм. 17.25 — «Под одной крышей». Мультфильм. 17.40 — «Музыкальный абонемент». 18.10 — «Очевидное — невероятное». 19.10 — Фотоконкурс «Дети — наше будущее». 19.20 — «Радуга». III международный фестиваль телевизионных программ народного творчества. Канада. 19.50 — «Литературные чтения». И. Бунин. Рассказы. 20.15 — Премьера телевизионного документального фильма «Весна в Пномпенье». 21.15 — Премьера телевизионного художественного фильма «Снег в траурке». 22.20 — «Время». Информационная программа. 23.05 — Кубок СССР по футболу. Полуфинал. ЦСКА — «Динамо» (Тбилиси). Передача со стадиона ЦСКА. 0.35 — Новости.

ВОСКРЕСЕНЬЕ 10 ИЮНЯ

ПЕРВАЯ ПРОГРАММА
МОСКВА
10.00 — «Время». Информационная программа. 10.40 — «На зарядку становись!». 11.00 — «Будильник». 11.30 — «Служу Советскому Союзу!». 12.30 — К Международному году ребенка. Премьера документального фильма «Будущее планеты». 13.20 — «Хочу все знать». Киножурнал. 13.30 — «Музыкальный киоск». 14.00— «Сельский час». 15.00 — «Театральный спектакль». А. Островский — «Не все коту масленица». Фильм-спектакль Государственного академического Малого театра Союза ССР. 17.10 — «Олимпиада-80». 17.55 — «Сегодня — День работников легкой промышленности». Выступление министра легкой промышленности СССР Н. Н. Тарасова. 18.10 — «Клуб кинопутешествий». 19.10 — «В гостях у лета». Мультфильм. 19.30 — «Международная панорама». 20.15 — «По вашим письмам». Музыкальная программа к Дню работников легкой промышленности. 21.00 — 13-й Всесоюзный пушкинский праздник поэзии. 22.30 — «Время». Информационная программа. 23.05— Концерт. 23.30 — Кубок СССР по футболу. Полуфинал. «Динамо» (Москва) — «Карпаты» (Львов). Передача со стадиона «Торпедо». 1.00 — Новости.

РАДИО

ПЯТНИЦА 1 ИЮНЯ

6.30 — Радиожурнал «На земле Алтайской». В выпуске «Ударная вахта земледельцев» — сельскохозяйственное обозрение. На кукурузной плантации». Репортаж из Алейского района. Животноводство — ударный фронт! «Полугодовой план выполним досрочно», — говорят передовики соревнования. «Для колхозов, совхозов и личных хозяйств дадим больше цыплят» — у микрофона работники Волчихинской инкубаторной станции. Из писем в редакцию. 8.15 — Обзор краевых газет. 9.15 — Реклама, объявления (по горсети). 11.30 — Еженедельник «На рабочей радиоволне». В программе: «У нас на Коксохиме» — репортаж о внедрении системы радиосвязи на строительных объектах. «Личный пример для подростков» — зарисовка о передовом рабочем Барнаульского экспериментального завода треста Сибстроймеханизация А. А. Тынде. «Заводская библиотека» — репортаж с Алтайского моторного завода. 19.15 — Последние известия. 19.30 — «Наш город». В выпуске: «Четвертому году пятилетки — ударный труд» — корреспонденция с завода асбестовых технических изделий». Благоустройство — дело каждого». «Мелиораторы Барнаула — сельскому хозяйству». Новости культуры, спортивная афиша (по горсети).

ТЕАТРЫ

ОТКРЫТИЕ ГАСТ. ГОЛЕЙ ВОРОНЕЖСКОГО ГОСУДАРСТВЕННОГО ТЕАТРА ОПЕРЫ И БАЛЕТА (в помещении краевого театра драмы). Опера «КНЯЗЬ ИГОРЬ» — в 19-30. 2 июня балет «ЛЕБЕДИНОЕ ОЗЕРО» — в 19-30.

КИНО

«МИР» (автоответчик 5-64-95). Новый цветной широкоформатный художественный фильм «ЖНЕЦЫ» — в 9. 11. 13. 15. 17. 19. 21.

«РОССИЯ». «ЯСНЫЕ КЛЮЧИ»— в 10 (для детей). «ВОЗВРАЩЕНИЕ РОБИН ГУДА» — в 9. 10-45. 12-30. 14-15. 16. 17-45. 19-30. «НОВОБРАНЦЫ ИДУТ НА ВОЙНУ» — в 11-45. 13-30. 15-15. 17. 18-45. 20-30. 21 (удл. сеанс). 22.

«РОДИНА». «ВОЕННАЯ ТАЙНА» — в 11 (для детей). «ПРИНЦИП ДОМИНО» — в 10. 12. 14. 18-30. 20 (удл. сеанс). «ПРИЗНАНИЕ КОМИССАРА ПОЛИЦИИ ПРОКУРОРУ РЕСПУБЛИКИ» — в 9. 13. 15. 17. 19. 21 (удл. сеанс). **Кинопанорама «Июнь-79».** Фильм «ПОВОРОТ» — в 16.

«ЮНОСТЬ». «ДЖЕК В СТРАНЕ ЧУДЕС» — в 9-30. 11-30 (для детей). «ПОРА ЛЮБВИ И НАДЕЖД» — в 13-30. 15-30. 17-30. 19-30. 21-15 (удл. сеанс).

«ЧАЙКА». Концерт детского сада № 93, посвященный Международному дню защиты детей и фильм «КОНЕК-ГОРБУНОК» — в 11. «ТОЛЬКО КАПЛЮ ДУШИ» — в 9-30. 13. 15. 17. 19. 21.

«ПИОНЕР». НОВЫЙ СБОРНИК МУЛЬТФИЛЬМОВ — в 9-30. «ЗДРАВСТВУЙ, РЕКА» — в 13-10. 17. «ВЕСЕЛЫЕ РЕБЯТА» — в 11-20. 15. 19. 21.

«АЛТАЙ». «ЧЕТВЕРТАЯ ВЫСОТА» — в 13 (для детей). «ВОЗВРАЩЕНИЕ РОБИН ГУДА» — в 15. 17. 19. 21 (удл. сеанс).

«ЗАРЯ». «ЛУДАШ МАТИ» — в 13 (для детей). «ПРИНЦИП ДОМИНО» — в 15. 17. 19. 21.

«ЛУЧ». «ВНИМАНИЕ, ЧЕРЕПАХА!» — в 11-20 (для детей). «ГОЛУБЫЕ МОЛНИИ» — в 9-30. 13-10. 15. 17. 19 (удл. сеанс). 21.

ДВОРЕЦ КУЛЬТУРЫ ШИННИКОВ. «БУДЬТЕ ГОТОВЫ, ВАШЕ ВЫСОЧЕСТВО!» — в 15 (для детей). «СИНЬОР РОБИНЗОН» — в 17. 19. 21 (удл. сеанс).

ДВОРЕЦ КУЛЬТУРЫ ХИМИКОВ. «ЧУДО С КОСИЧКАМИ» — в 13 (для детей). «ЧЕЛОВЕК, КОТОРЫЙ СОМНЕВАЕТСЯ» — в 15. 17. 19.

ДВОРЕЦ КУЛЬТУРЫ КОТЕЛЬЩИКОВ. «ЖЕНЩИНА, КОТОРАЯ ПОЕТ» — в 15. 17. 19. 21.

ДОМ КУЛЬТУРЫ ВОС. «ОХ, УЖ ЭТА НАСТЯ!» — в 15 (для детей).

КЛУБ ЗАВОДА «ТРАНСМАШ». Праздник, посвященный Дню защиты детей — в 10. «ЛЕГЕНДА О ДИНОЗАВРЕ» — в 14-30. 16. 17-30. 19 (удл. сеанс). 21. В парке — вечер танцев — в 21.

КЛУБ МЕЛАНЖЕВОГО КОМБИНАТА. «ОБМЕН» — в 15. 17. 19. 21.

КНИГИ

Магазином подписных изданий получены и выдаются подписчикам: **В. И. Ленин.** Полное Собрание сочинений— т. 3, Собрания сочинений: **В. Кетлинской** — т. 2, **А. Суркова** — т. 2.

ПОГОДА

Сегодня днем по краю, по данным синоптиков, ожидается переменная облачность, местами кратковременные дожди. Ветер юго-западный, 9—14 метров в секунду, местами 15—20 метров в секунду. Температура 10—15 градусов тепла, по западным районам 15—20 градусов тепла.

По Барнаулу — переменная облачность, кратковременный дождь. Ветер юго-западный, 9—14 метров в секунду. Температура 14—16 градусов тепла.

Давление на 13 часов 31 мая было 750 миллиметров ртутного столба.

Уровень воды реки Оби у города Барнаула 511 сантиметров над 0 графика водпоста.

БЮРО ПО ТРУДОУСТРОЙСТВУ
приглашает
на постоянную работу
ВО ДВОРЕЦ ЗРЕЛИЩ И СПОРТА:
гардеробщиц, уборщиц помещений, киномеханика, слесаря-газоэлектросварщика, рабочих арены, шофера 1 или 2 класса, старшего инженера (инженера-строителя или техника-строителя).
Обращаться: ул. Деповская, 34.

ЧЕХОСЛОВАЦКИЙ ЦИРК «ПРАГА»
срочно приглашает
на постоянную работу
ОПЫТНОГО БУХГАЛТЕРА.
Телефон 2-08-26.

АЛТАЙСКИЙ ПОЛИТЕХНИЧЕСКИЙ ИНСТИТУТ
имени И. И. Ползунова
объявляет конкурс
на замещение вакантных должностей профессорско-преподавательского состава.
ЗАВЕДУЮЩИХ КАФЕДРАМИ по Бийскому филиалу: марксизма-ленинизма; общенаучных дисциплин; металлорежущих станков и инструментов.
ПРЕПОДАВАТЕЛЕЙ КАФЕДР (для работы в Барнауле): физического воспитания и спорта; немецкого и французского языков.
В конкурсе на замещение должностей заведующих кафедрами могут принять участие доктора наук, профессора и кандидаты наук, представившие к защите докторские диссертации.
На должность преподавателей— лица, имеющие опыт работы в высшей школе.
Срок конкурса — один месяц со дня опубликования объявления в газете.
Документы направлять **ПО АДРЕСУ: 656099, г. Барнаул, пр. Ленина, 46, АПИ.**

БЮРО ПО ТРУДОУСТРОЙСТВУ
приглашает
на постоянную работу
НА ПРОМЫШЛЕННОЕ ПРЕДПРИЯТИЕ ТРЕСТА АЛТАЙЦЕЛИНМОНТАЖ: главного бухгалтера, бухгалтера расчетной группы, инженера по труду и заработной плате, слесарей-сантехников, слесарей-вентиляционников, электросварщиков, токарей, учеников токарей, грузчиков, плотников, рабочую в столовую.
Обращаться: ул. Деповская, 34.

ВНИМАНИЮ ВЫПУСКНИКОВ ПРОФТЕХУЧИЛИЩ!
Барнаульский индустриально-педагогический техникум 7 июня в 12 часов проводит **ДЕНЬ ОТКРЫТЫХ ДВЕРЕЙ.**
Побывав у нас, вы сможете осмотреть кабинеты, встретиться с преподавателями и учащимися. Вам расскажут о профессии мастера производственного обучения, об учебе в техникуме и правилах приема.
НАШ АДРЕС: г. Барнаул, ул. Водопроводная, 87. Проезд на автобусах № 4 и 14 до ВРЗ. Телефоны: 5-38-47. 5-49-16. 5-84-81.

СРЕДНЕЕ ГОРОДСКОЕ ПРОФТЕХУЧИЛИЩЕ № 35
объявляет прием учащихся на 1979—80 учебный год
ГПТУ-35 проводит прием учащихся ДЛЯ ФИЛИАЛА ГОРЭЛЕКТРОСЕТИ по специальности: электромонтер по ремонту воздушных линий электропередач с годичным сроком обучения.
Принимаются юноши в возрасте не моложе 17,5 лет, а также уволенные в запас из рядов Советской Армии.
Принятые в училище получают стипендию 76 рублей в месяц и третью часть заработка во время производственной практики.
Для поступления необходимы следующие документы: заявление на имя директора от поступающего и его родителей, документ об образовании справка с места жительства, четыре фотокарточки размером 3×4 см. Паспорт предъявляется лично.
Комиссию поступающие проходят в училище.
Училище обеспечивает учащихся общежитием и стипендией. При училище работают кружки художественной самодеятельности, различные секции, имеется стрелковый тир, спортивный зал.
АДРЕС УЧИЛИЩА: г. Барнаул, ул. Юрина, 203. Проезд на трамваях № 5, 8, 9, автобусе № 8, троллейбусах № 2 и 4 до больницы шинного завода.

ДВОРЕЦ ЗРЕЛИЩ И СПОРТА
Сегодня
ОТКРЫТИЕ ГАСТРОЛЕЙ МАСТЕРОВ ИСКУССТВ МОСКВЫ

Начало в 19-30.
Билеты продаются.

В общественной приемной «Алтайской правды»

Прием граждан по правовым вопросам в общественной приемной редакции ведут:

4 июня — **Байер Т. В.** — консультант отдела юстиции Алтайского крайисполкома,

8 июня — **Величко Ф. Г.** — государственный нотариус 2-й Барнаульской нотариальной конторы.

Прием с 10 до 14 часов.

Железнодорожный райком КПСС, партком, администрация и профсоюзная организация Барнаульского локомотивного депо с глубоким прискорбием извещают о смерти члена КПСС с 1943 года, кавалера ордена Ленина, почетного железнодорожника

КАРДАША
Василия Георгиевича

и выражают соболезнование родным и близким покойного.

Наш адрес:
г. Барнаул,
ул. Короленко, 105.
Индекс — 656099.

Телефоны для справок:
Приемная — 3-33-69, секретариат — 3-35-13; отдел информации и спорта — 3-46-92 (заведующий), 3-37-17; писем и массовой работы — 3-54-12 (заведующий). 3-48-71 3-28-14. 3-33-84; отдел объявлений— 3-37-88. 3-33-62; общественная приемная — 3-37-62.
Телефоны собственных корреспондентов: в Бийске —2-50-36; Алейске — 31-45; Рубцовске—92-25-57. 2-24-46; Камне-на-Оби — 2-17-58; Славгороде — 2-16-73; Благовещенске — 2-26-94; Тальменке — 9-25-08; Кулунде — 2-22-93
Издательство «Алтайская правда» — 3-34-87.

Типография издательства «Алтайская правда» Алтайского крайкома КПСС.

А 07395. 50.300.
Заказ 4766.
Тираж 272.000 экз.

ТЕАТР В ГОСТЯХ У РАБОЧИХ

Актеры из Ровенского музыкально-драматического театра, гастролирующего в крае, побывали с выездными спектаклями в Павловском, Тальменском и Петропавловском районах.

Теплая встреча со зрителями состоялась в сборочном цехе Алтайского моторного завода. В концертную программу вошли наиболее яркие сцены из спектакля «Драматическая песня» Б. Равенских и А. Анчарова. Особенно моторостроителей взволновал диалог Николая Островского (засл. арт. УССР В. Снежной) и Павки Корчагина (засл. арт. УССР П. Кучин).

Украинский театр невозможно представить себе без лукавой усмешки Николая Васильевича Гоголя, без задорного гопака, без мелодичной песни. Заслуженный артист УССР А. Гаврюшенко и артистка Л. Изарова весело и темпераментно сыграли одну из ярких музыкальных сцен «Майской ночи».

Дружным смехом зрителей сопровождалась и сцена любовного объяснения Стецько (арт. В. Новосад) и Ульяны (арт. Е. Новохацкая) из музыкальной комедии «Сватанье на Гончаровке».

Программу завершил задорный гопак.

Гастроли Ровенского музыкально-драматического театра продолжатся в Бийске и Рубцовске.

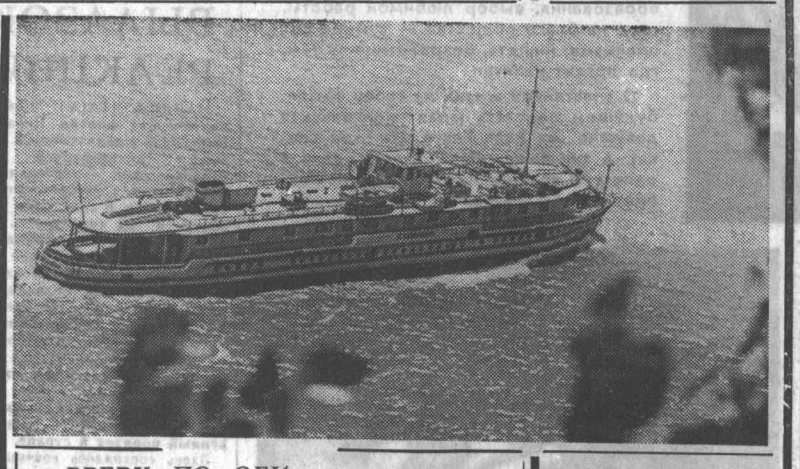

«ВВЕРХ ПО ОБИ».
Фото В. Выборова.

БОБРЫ ОБЖИВАЮТСЯ

Связь с поселком лесорубов Бийка прервалась, и на линию отправилась аварийная группа. В отдаленном урочище монтеры обнаружили упавшее на провода дерево, срезанное у самого основания.

«Злоумышленники» оказались новоселы Прителецкой тайги — бобры. Их завезли сюда прошлой осенью из Калининской области. Зверьки расселились по протокам Лебедя и Бии.

Начавшееся переселение бобров — одно из мероприятий по сохранению и обогащению горной фауны, разработанных институтом Союзгипролесхоз. Нынче специалисты института закончили свой последний в Горном Алтае полевой сезон. Уже выданы проекты развития таежных промыслов Майминского и Турочакского коопзверопромхозов, готовится такая документация для ряда других хозяйств.

В. БОЧКАРЕВ,
корр. «Алтайской правды».
Горно-Алтайская авт. обл.

В ПОЛЕТЕ—ВОЛАН

Удачно выступили на прошедшем в Ижевске юношеском первенстве РСФСР алтайские бадминтонисты. В командном зачете они заняли 6-е место, опередив команды 16 областей и краев.

В личных соревнованиях наиболее успешно выступила рубцовская школьница Рита Зайцева. Она заняла 5-е место среди девушек старшего возраста и вместе с горьковчанкой Ириной Тощевой поднялась на третью ступеньку пьедестала почета в парном турнире. Хорошо сыграл бийчанин Игорь Злобин. Он занял 2-е место среди юношей средней возрастной группы.

В. ОСАДЧИЙ,
тренер сборной края.

АВТОРСКОЕ ПРАВО ПРИРОДЫ

Кино

Как сохранить природу? Как уберечь ее флору и фауну от истребления? Эти и многие другие вопросы все острее встают перед людьми в наш бурный век научно-технического прогресса. Поднимаются они и на киноэкране.

У сатирика Бидструпа есть такой сюжет. Шеф устроил разнос служащему. Тот — машинистке. Машинистка передала этафету секретарше. Секретарша набросилась на курьера. Курьеру ничего не оставалось, как дать пинка любимой собачке. Ну, а собачка... Ей повстречался шеф, и круг замкнулся, сработал бумеранг.

Это, конечно, шутка, но она хорошо иллюстрирует то, о чем рассказывает зрителям научно- популярный фильм Белорусской киностудии «Законы странного мира» — о сложности связей в живой природе.

О гармонии человека и природы, о гармонии дела его рук и окружающей среды, о том, как сохранить природу и примирить ее с прогрессирующим развитием техники и технологии в условиях научно-технической революции повествует другая новая кинолента Свердловской киностудии «Круг жизни». Оказывается, что сама техника может и должна стать экологичной в XX столетии. Такие изолированные от природы, безвредные технологические комплексы уже существуют в нашей стране. Это прямое восстановление железа на Белорецком металлургическом комбинате, разумное использование отходов производства металлургами Чирчика и Запорожья. На Ташкентской станции аэрации осаждаемый ил используется в качестве удобрения, а на Орловщине вредные отходы сахарного завода очищаются хлореллой.

Охрана природы сегодня, — напоминает кинофильм Центральной студии «Земля и на ней человек», — настоятельная необходимость, дело каждого человека в отдельности и общества в целом. Об этом наглядно свидетельствуют киноочерки — «На берегу пустыни» («Центрнаучфильм»), «Цена чистоты» («Грузия-фильм») и другие, которые можно посмотреть в любом кинотеатре нашего края.

Ф. ГУСТОКАШИН.

Зам. редактора
В. ЧИЛИКИН.