ПРОЛЕТАРИИ ВСЕХ СТРАН, СОЕДИНЯЙТЕСЬ!

АЛТАЙСКАЯ ПРАВДА

Орган Алтайского краевого комитета КПСС и краевого Совета народных депутатов

№ 111 (17447) • ВТОРНИК, 15 МАЯ 1979 ГОДА • Газета выходит с 12 августа 1917 г. • Цена 2 коп.

РЕШЕНИЯ XXV СЪЕЗДА КПСС — В ЖИЗНЬ!

ПОВЫШАТЬ КУЛЬТУРУ ПРОИЗВОДСТВА

РАБОЧИЕ ВЫХОДЯТ НА СМЕНУ, спешат на предприятие, чтобы хорошо потрудиться. Хорошо — значит не только справиться с заданием, перевыполнить норму, дать высококачественную продукцию, но и получить радость от сделанного. Потому, что в напряженном труде наряду с материальным вознаграждением они получают и удовлетворение своих духовных потребностей. Следовательно, труд должен отвечать всем запросам работников, быть действительно красивым, безопасным, удобным, располагающим к себе.

Новая Конституция нашей страны узаконивает эти требования, придает личным стремлениям тружеников государственное звучание. Статья 21 гласит: «Государство заботится об улучшении условий и охране труда, его научной организации, о сокращении, а в дальнейшем и о вытеснении тяжелого физического труда на основе комплексной механизации и автоматизации производственных процессов во всех отраслях народного хозяйства».

По духу, глубине мысли эти слова соответствуют ленинским декретам, направленным на укрепление здоровья людей, на создание им благоприятных условий труда. Ведь в нашей стране, как подчеркивал В. И. Ленин, имеются все возможности, чтобы навсегда покончить с производственным травматизмом и профессиональными заболеваниями, чтобы превратить все социалистические предприятия в чистые, светлые, достойные человека лаборатории.

Сделать труд наиболее полно отвечающим расцвету человеческой личности — это важнейшая проблема, решением которой сейчас вплотную занимаются практически все предприятия края. Причем особенно важно то, что их коллективы рассматривают высокую культуру производства не только как чистые халаты, живые цветы в цехах и на участках, приятный интерьер и другие внешние ее проявления, но и обращают самое серьезное внимание на другие ее составляющие, способствующие четкой ритмичности, работе без брака, травм и аварий, строгому соблюдению режима экономии и бережливости, сведению до минимума ручного малоквалифицированного труда.

НА БОЛЬШИНСТВЕ НАШИХ ПРЕДПРИЯТИЙ разрабатываются комплексные планы технического прогресса и социального развития коллективов. Ими предусматривается, в частности, выполнение значительных мероприятий по повышению культуры производства. К ним следует отнести внедрение высокопроизводительного оборудования, оснастки и технологии, обеспечивающих высокую безопасность труда, снижение ручных работ, уменьшение шума и запыленности, оформление производственных и бытовых помещений в соответствии с требованиями технической эстетики и промышленной санитарии. Немало таких мероприятий предусмотрено социалистическими обязательствами, коллективными договорами и на четвертый год пятилетки.

Повышение культуры производства дало ощутимые результаты в текущей пятилетке на многих алтайских предприятиях. Это хорошо видно на примерах Барнаульского меланжевого комбината, Славгородского химического завода, бийских льнокомбината и маслосырокомбината, Рубцовского машиностроительного завода, Барнаульского завода транспортного машиностроения и других. В крае ежегодно проводятся смотры и организуется соревнование за звание участка, цеха, предприятия высокой культуры производства. Этого почетного звания уже удостоен ряд коллективов и в их числе Алтайский завод тракторного электрооборудования. В смотрах постоянно добиваются успеха участки и цехи Барнаульского аппаратурно-механического, станкостроительного, Майминского моторемонтного заводов.

Характерно, что многие коллективы из года в год подтверждают это почетное звание. В них высокая культура производства прижилась прочно и прежде всего потому, что этой стороне дела постоянно уделяют внимание партийные, профсоюзные, комсомольские организации, хозяйственные руководители и технические специалисты. Не случайно эти коллективы уверенно справляются с напряженными планами, улучшают качественные показатели.

К СОЖАЛЕНИЮ, В КРАЕ ПОКА НЕ ВЕЗДЕ считают повышение культуры производства первостепенной задачей. Администрация, общественные организации ряда предприятий проходят мимо серьезных недостатков в наведении порядка и чистоты в цехах, допускают срывы в организации труда. К примеру, на Алтайском моторном заводе в последнее время заметно поубавилось число цехов и участков высокой культуры производства. Серьезного упрека в этой связи заслуживают руководители и общественные организации Алтайского вагоностроительного, Бийского котельного заводов, некоторых предприятий легкой и местной промышленности. Слабо занимаются вопросами повышения культуры производства в Главалтайстрое и других строительных организациях края.

Бывает и так: на заводе или фабрике делается немало полезного для улучшения условий труда, быта, отдыха тружеников, и то же время предприятие загрязняет окружающую среду, наносит ущерб природе. При оценке работы коллективов по повышению культуры производства следует обязательно учитывать и эти факты.

В промышленности, на стройках, в сельском хозяйстве края трудятся сотни тысяч работниц. И особого отношения заслуживает создание им необходимых условий для плодотворного труда. В этом направлении добились определенных успехов многие предприятия. В их числе — барнаульское производственное объединение «Химволокно», швейные объединения, хлопчатобумажный комбинат. Однако есть факты и иного рода. Все еще жалуются на неудовлетворительные условия труда работницы мясокомбинатов, сахарных заводов, предприятий объединения молочной и мясной промышленности. Партийным и профсоюзным организациям, руководителям и специалистам этих предприятий надо отнестись со всей серьезностью к этой важной проблеме, энергичнее проводить в жизнь мероприятия по повышению культуры производства.

ЗДОРОВЫЙ СОЦИАЛЬНО-ПСИХОЛОГИЧЕСКИЙ КЛИМАТ, забота о бытовых условиях тружеников, создание оптимального, четко организованного, безопасного трудового процесса, указывалось на XXV съезде партии, делают жизнь человека интереснее, содержательнее. Обязанность руководителей, парткомов и завкомов профсоюза—обеспечить условия для выполнения напряженных обязательств четвертого года пятилетки, не упуская при этом из поля зрения вопросы повышения культуры производства.

ПОЛЕ — ЗА ДЕНЬ!

Так должны работать на севе все земледельцы края

● ХОРОШО ТРУДИТСЯ НА ПОДГОТОВКЕ ПОЧВЫ К СЕВУ И ОБРАБОТКЕ ОЗИМЫХ КУЛЬТУР ЗВЕНО, которое в совхозе «Приобский» возглавляет один из опытных механизаторов Владимир Степанович Попов. Звено ежедневно перевыполняет сменные задания, качество работ только отличное.

НА СНИМКАХ: внизу — боронование озимой ржи, вверху — член звена А. Р. Лайпольд и звеньевой В. С. Попов.

Быстроистокский район.

Фото В. Выборова.

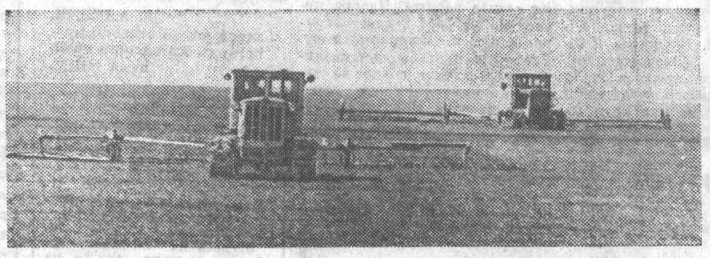

В центре внимания партийных организаций края, всех идеологических работников сегодня находится постановление ЦК КПСС «О ДАЛЬНЕЙШЕМ УЛУЧШЕНИИ ИДЕОЛОГИЧЕСКОЙ, ПОЛИТИКО-ВОСПИТАТЕЛЬНОЙ РАБОТЫ». В нем намечена широкая программа неуклонного повышения сознательности и активности масс, совершенствования форм и методов коммунистического воспитания трудящихся на основе комплексного подхода.

Изучая это постановление, коммунисты определяют конкретные пути решения задач, содержащихся в постановлении, в материалах июльского, ноябрьского (1978 г.) и апрельского (1979 г.) Пленумов ЦК, в выступлениях Генерального секретаря ЦК КПСС, Председателя Президиума Верховного Совета СССР Л. И. Брежнева.

БУДНИ СТРАДЫ

Алтайское

Во всех хозяйствах района закончены работы по закрытию влаги, на всей площади произведена подкормка озимых, вносятся минеральные удобрения на поля, занятые многолетними травами.

К севу ранних зерновых первыми в районе приступили хлеборобы совхоза «Слава труду». Здесь из 5.500 гектаров засеяно более 3.500. В совхозе «Мичуринец» засеяно уже более 80 процентов площадей, отведенных под ранние яровые культуры.

Высокими темпами ведут полевые работы земледельцы колхозов «Восток» и «Советская Сибирь», в каждом семена уложены в почву на площади, превышающей 1.800 гектаров. Всего в районе засеяно более 9 тысяч гектаров.

Советское

Свыше двух тысяч гектаров засеяно зерновыми в совхозе «Урожайный». Специалисты хозяйства отмечают хорошую работу звеньев по предпосевной обработке почвы, что в значительной степени влияет на качество сева. С первых дней — а район приступил к севу 9 мая — высокими темпами ведутся посевные работы в колхозах «Советский Алтай» и имени Ленина. В каждом из этих хозяйств под яровыми занято уже более 700 гектаров. Всего в районе ранними зерновыми засеяно свыше 5 тысяч гектаров.

Хлеборобы совхоза «Урожайный» приступили также к севу подсолнечника на силос. Всего под эту культуру отведено 500 гектаров, более половины из которых уже засеяно. Большую помощь хозяйству в подкормке озимых оказывают пилоты гражданской авиации. С воздуха подкормлено более 2,5 тысячи посевов озимой пшеницы.

Сохранение влаги в почве — основная забота хлеборобов района. В большинстве хозяйств проводится повторное боронование готовящихся к посеву полей.

Силой знаний, жаром души

РАБОТАЕМ ПО НОВОМУ ПЛАНУ

«Сердцевиной идеологической, политико-воспитательной работы было и остается формирование у советских людей научного мировоззрения, беззаветной преданности делу партии, коммунистическим идеалам, любви к социалистической Отчизне, пролетарского интернационализма», — говорится в постановлении ЦК КПСС «О дальнейшем улучшении идеологической, политико-воспитательной работы». Считаю, что в первую очередь это относится к нам, педагогам, потому что основы марксистско-ленинского мировоззрения закладываются именно в школе. Новый документ партии побудил нас пересмотреть некоторые методы пропагандистской работы. На партийном собрании обновлена тематика лекций, разработан план по изучению постановления педагогическим коллективом, учащимися и их родителями. Старшеклассники изучают его на уроках обществоведения.

Одна из наиболее плодотворных форм воспитания — тесный контакт с трудовыми коллективами. Учащиеся — частые гости у рабочих, но приходят ребята не только ради любопытства. В школе, к примеру, работает кружок политинформаторов. Ребята, тщательно разработав и подготовив беседу на ту или иную тему, идут с ней в единый политдень в горбытобъединение. В итоге крепнет связь школы с производством, школьники получают навыки общественной работы. У нас заведено издавна: если рождаются какие-либо проблемы, то обсуждаются они на педсовете, на производственных участках, где работают родители наших учащихся. Так рождается обширная, продуманная программа для того, чтобы, как отмечено в постановлении, добиться органического единства учебного и воспитательного процессов, формирования у учащихся научного мировоззрения, высоких морально-политических качеств, трудолюбия.

А. САЯПИН,
директор школы № 5.

г. Камень.

ВАЖНЫЙ ДОКУМЕНТ

С большим удовлетворением встретили коммунисты нашего завода постановление ЦК КПСС «О дальнейшем улучшении идеологической, политико-воспитательной работы». Это программный документ, на длительное время определяющий задачи идеологических работников. В постановлении обращается серьезное внимание на усиление коммунистического воспитания трудящихся. На заводе в этом направлении ведутся постоянная работа, поиск новых ее форм. Одна из них— нравственно-трудовые отчеты членов коллектива перед своими товарищами.

ЦК КПСС настойчиво требует не уходить от острых вопросов, оперативно реагировать на возникающие в жизни проблемы. Этому помогает разнообразие направлений деятельности партийной организации: мы используем единые политдни, проведение массовых мероприятий по месту жительства. Но сделать предстоит еще больше. Поэтому сейчас, критически оценивая достигнутое, мобилизуем свои силы, чтобы как можно лучше выполнить указания партии.

А. ХАНАНОВ,
зам. секретаря парткома АТЗ.

г. Рубцовск.

В ТЕСНОЙ СВЯЗИ С ЖИЗНЬЮ

Центральный Комитет партии ставит задачи, особо подчеркивая необходимость развивать наступательный характер пропаганды и агитации, всемерно поддерживать все новое, передовое.

В теоретическом семинаре, которым я руководжу, учится семнадцать человек. На занятиях мы стремимся тесно увязать теорию с практикой.

Хозяйство наше животноводческое. Земли колхоза служат преимущественно для создания кормовой базы, большое значение имеет мелиорация, выращивание люцерны, семян многолетних трав. Обсуждение этих вопросов составляет важное дополнение к учебной программе. Выводы, сделанные на занятиях, ложатся в основу многих решений правления колхоза.

Большинство слушателей — активные общественники, члены идеологического звена. Они также стремятся вести пропаганду конкретно. Помогает в этом сама жизнь. Колхоз в последние годы окреп, значительно улучшились условия труда и быта людей. Построены новая школа, гараж, животноводческие помещения, а предстоит построить еще больше. Постановление учит нас использовать эти факты, вести пропаганду в тесной связи с жизнью.

А. ЛОПАТИН,
пропагандист.

К-з «Сибирь».

Третьяковский район.

ПЕРЕД ВЫХОДОМ НА ПАСТБИЩА

Завершается зимовка общественного скота. Коллективы многих ферм, используя благоприятные условия зимовки, добились значительного повышения продуктивности животных.

В целом по краю за 7 месяцев зимовки надоено 993 килограмма молока от каждой коровы, что на 36 больше прошлогоднего. Лучшие показатели по надою в хозяйствах Кулундинского, Ключевского, Родинского, Михайловского, Славгородского районов — здесь от каждой коровы получено по 1.218—1.421 килограмму молока. И сейчас суточные надои здесь выше уровня 1978 года на 0,3—0,6 килограмма.

По-прежнему идут впереди инициаторы социалистического соревнования за увеличение валового надоя молока, мастера машинного доения учхоза «Пригородное» АСХИ: Н. Е. Борисова, З. С. Паршина, Л. Я. Коробова, В. И. Мусохранова, надоившие по 120—137 тонн молока от закрепленной группы коров. Суточный надой молока на корову в группах этих доярок в настоящее время составляет 13—15 килограммов.

Доярка ОПХ им. Докучаева АНИИЗиСа З. А. Степанова надоила с начала года 2.218 килограммов, что на 30 килограммов больше прошлого года. Сейчас она надаивает в сутки от каждой коровы по 17,7 килограмма.

Хорошие показатели у доярок племзавода «Катунь» Н. М. Фроловой и Л. И. Шутько, которые с начала года надоили по 2.014—1.901 килограмму молока от коровы. В целом по хозяйству суточный надой составляет 14 килограммов.

Эти высокие показатели — результат самоотверженного труда работников ферм, специалистов и руководителей хозяйств, которые обеспечили бесперебойную работу кормоцехов, организовали раздой новотельных коров.

Однако в ряде районов — Егорьевском, Завьяловском, Новичихинском, Тальменском, надои оказались ниже прошлого года на 65—108 килограммов. В настоящее время суточные надои в хозяйствах Красногорского, Ельцовского, Быстроистокского, Петропавловского районов остаются самыми низкими в крае — 4,6—5,3 килограмма от коровы.

Перед животноводами края стоит задача: продать государству в первом полугодии 522 тысячи тонн молока. Для того, чтобы выполнить ее, нужно в оставшиеся дни мая и в июне увеличить средний суточный надой не менее чем на 0,4—0,5 килограмма от каждой коровы, а в среднем по краю довести его до 9,5—10 килограммов молока в сутки. Сейчас, когда колхозы и совхозы вступили в период полевых работ, нельзя ослаблять внимания к животноводству, к делам и нуждам ферм. Нельзя повторять ошибки отдельных хозяйств, где молочное стадо слишком рано выгоняется на выпаса, до полного отрастания травостоя, а подкормка животных либо резко сокращается, либо прекращается полностью. В результате резкое снижение надоев.

Необходимо до выхода на пастбище в каждом колхозе и совхозе построить доильные площадки с полами, навесами, помещениями для хранения посуды и охлаждения молока, создать условия животноводам.

В каждом хозяйстве надо уже сейчас составить помесячный баланс обеспеченности скота зелеными кормами, схему зеленого конвейера с тем, чтобы без перебоев хорошо кормить животных весь пастбищный период; правильно расставить силы на решающих участках, позаботиться об улучшении бытовых условий, создать деловую, творческую обстановку на каждой ферме. Всю работу организовать так, чтобы каждое хозяйство досрочно обеспечило выполнение полугодового плана продажи государству продуктов животноводства.

СВОДКА

ПО НАДОЮ МОЛОКА НА КОРОВУ (В КИЛОГРАММАХ) ЗА 4 МЕСЯЦА И СУТОЧНОМУ НАДОЮ НА 10 МАЯ 1979 ГОДА.

ПЕРВАЯ графа — наименование районов, ВТОРАЯ — надоено килограммов на корову за 4 месяца, ТРЕТЬЯ — суточный надой на 10 мая (в кг).

Кулундинский	923	9,0
Ключевский	862	8,0
Табунский	807	8,9
Михайловский	806	7,7
Славгородский	789	9,1
Хабарский	786	8,2
Родинский	782	9,1
Локтевский	774	9,0
Змеиногорский	752	7,9
Рубцовский	733	8,2
Егорьевский	706	7,4
Первомайский	701	7,6
Мамонтовский	699	6,7
Благовещенский	690	7,6
Романовский	688	6,9
Баевский	684	8,1
Бурлинский	679	8,1
Бийский	674	6,6
Павловский	664	7,0
Шипуновский	658	6,7
Курьинский	651	6,5
Ребрихинский	642	6,7
Угловский	639	6,0
Крутихинский	631	6,7
Топчихинский	624	6,1
Волчихинский	622	6,7
Краснощековский	621	6,3
Калманский	616	6,9
Завьяловский	615	6,6
Советский	602	6,1
Косихинский	601	7,2
Тюменцевский	598	6,3
Каменский	597	6,9
Тальменский	596	6,1
Новичихинский	596	6,6
Кытмановский	594	5,8
Топчихинский	591	6,4
Поспелихинский	585	7,3
Алейский	584	6,8
Чарышский	579	5,4
Сорокинский	573	6,3
Смоленский	563	5,3
Целинный	561	6,1
Третьяковский	560	7,2
Усть-Калманский	558	6,3
Панкрушихинский	557	6,5
Алтайский	556	5,5
Троицкий	549	6,2
Усть-Пристанский	529	5,9
Солонешенский	529	4,9
Петропавловский	511	5,3
Залесовский	509	5,4
Солтонский	504	5,3
Ельцовский	465	4,9
Красногорский	448	4,6
Быстроистокский	448	5,0

Сообщение ТАСС

В ПОЛЕТЕ «ПРОГРЕСС-6»

В соответствии с программой обеспечения длительного функционирования орбитального научно-исследовательского комплекса «Салют-6» — «Союз» 13 мая 1979 года в 7 часов 17 минут московского времени в Советском Союзе произведен запуск автоматического грузового транспортного корабля «Прогресс-6».

Целью запуска корабля «Прогресс-6» является:

— доставка на станцию «Салют-6» топлива для двигательной установки и различных грузов;

— дальнейшая отработка элементов конструкции, бортовых систем и оборудования автоматического грузового корабля.

Транспортный корабль «Прогресс-6» выведен на орбиту с параметрами:

— максимальное удаление от поверхности Земли — 268 километров;

— минимальное удаление от поверхности Земли — 193 километра;

— период обращения — 88,8 минуты;

— наклонение — 51, 6 градуса.

По данным телеметрической информации, бортовые системы корабля «Прогресс-6» функционируют нормально.

СОВЕЩАНИЕ ПРАВОВЕДОВ

В Барнауле состоялось краевое совещание юрисконсультов предприятий, организаций, учреждений, заместителей директоров по экономике и секретарей парткомов крупных предприятий. В свете требований Конституции СССР, решений партии и правительства обсуждены вопросы дальнейшего усиления социалистической законности, ее роли в успешном решении задач по повышению экономической эффективности общественного производства, укреплению государственной дисциплины, выполнению плановых заданий и договорных обязательств.

В работе совещания приняли участие руководители краевых ведомств, отделов и управлений крайисполкома, работники правоохранительных и контролирующих органов.

С докладом на совещании выступил секретарь крайкома КПСС И. Е. Бережняк.

К СВЕДЕНИЮ ДЕПУТАТОВ КРАЕВОГО СОВЕТА НАРОДНЫХ ДЕПУТАТОВ

ОТКРЫТИЕ ДЕСЯТОЙ СЕССИИ КРАЕВОГО СОВЕТА НАРОДНЫХ ДЕПУТАТОВ СОСТОИТСЯ 18 МАЯ в 10 часов утра в Большом зале Дома Советов.

Накануне сессии в 9 часов 30 минут состоится собрание партийной группы депутатов краевого Совета.

17 мая с 15 часов — заседания всех постоянных комиссий.

Регистрация депутатов, прибывших на сессию, будет производиться с 9 часов утра 16 мая круглосуточно в комнате № 34 Дома Советов.

Острый сигнал

НЕ У ДЕЛ

С САМОГО НАЧАЛА ВЕСЕННЕ-ПОЛЕВЫХ РАБОТ ОКАЗАЛСЯ МЕХАНИЗАТОР КОЛХОЗА ИМЕНИ XXIII ПАРТСЪЕЗДА ШИПУНОВСКОГО РАЙОНА А. И. ИГНАТЬЕВ.

Его МТЗ-50 в прошлом году был отправлен на капитальный ремонт в Усть-Пристанскую Сельхозтехнику. Вернулся он с гарантией работы двигателя в течение года, а коробки перемены передач — 1,5 лет. Но уже через полгода коробка вышла из строя, и в течение 10 дней механизатор ждал приезда представителя Сельхозтехники. Но он так и не появился. Пришлось своими силами перебрать коробку, собрать подшипники. Но только выехал из мастерской — вышел из строя двигатель, пришлось снова отправить его в Сельхозтехнику.

«И вот с тех пор, — пишет в редакцию А. И. Игнатьев, — я с нетерпением жду, когда же ремонтники Усть-Пристанской Сельхозтехники устранят свой «гарантированный» брак. Мои товарищи уже выехали в поле, а я все жду у разобранного трактора».

По просьбе механизатора редакция обращается к руководителям Усть-Пристанской Сельхозтехники: намерены ли они отремонтировать двигатель и когда это будет?

НАХОДИТЬ ПУТИ К УМУ И СЕРДЦУ

Из опыта проведения единого политдня на Алтае

КАКОЙ бы план ни наметили для себя на месяц руководители краевых организаций, секретари горкомов, райкомов КПСС, председатели исполкомов местных Советов, другие руководители партийных и советских органов, они обязательно особо выделят в этой программе третий четверг месяца. По установившейся на Алтае больше трех лет назад традиции, это единый политдень.

Перед коллективами предприятий, строек, колхозов и совхозов в этот день выступают ответственные работники краевых, городских и районных организаций.

Большинство их выступает в производственных коллективах, конечно, и помимо единого политдня. Одни, как говорится, по долгу службы, другие как члены общества «Знание», многие как представители выборных советских органов с отчетами в своей работе перед трудящимися. То же вменено в обязанность руководителям краевых управлений, объединений и ведомств.

Все это, естественно, помогает держать трудящихся городов и сел в курсе наиболее важных событий в мире, в стране, крае и районе, обсуждать с ними насущные задачи трудовых коллективов.

Мероприятия, предусмотренные единым политднем, не исключают этих привычных, необходимых и оправдавших себя форм. Но в содержании, организации, атмосфере проведения единого политдня есть и нечто новое, что позволяет расширить круг общения руководящих работников с массами, создавать благоприятную атмосферу для повышения активности слушателей. Единый политдень позволяет от эпизодических встреч перейти к четкой системе их организации, планомерно охватывать ими все слои населения, органически связывать современные проблемы с тем, как в коллективе, в районе решаются конкретные задачи пятилетки.

Принимая в 1975 году решение о едином политдне, бюро Алтайского крайкома партии руководствовалось ленинским подходом к значению устной политической пропаганды, необходимостью привлечения к этой работе широкого круга руководителей и специалистов народного хозяйства.

При проведении таких систематических встреч в трудовых коллективах сегодня мы, естественно, учитываем новые условия, созданные развитием средств массовой информации. Тиражи газет у нас многомиллионные. Радио есть всюду, и мало уже остается таких населенных пунктов, в том числе и на Алтае, где бы не принимались передачи телевидения. Они оперативно информируют о событиях, комментируют их, подкрепляют художественными средствами их эмоциональное воздействие.

Но при этом мы твердо помним и знаем из практики, что живое слово компетентных людей и в новой обстановке не утратило своего значения. Достаточно сказать, что в районных Дворцах культуры, клубах, красных уголках предприятий, колхозов, совхозов, общежитий края в единый политдень собирается более полумиллиона слушателей.

Особое внимание партийные организации уделяют отдаленным производственным участкам, жители и работники которых не всегда могут получить квалифицированные ответы на возникающие у них вопросы, публично высказать свое суждение по тем или иным проблемам, наконец, просто обратиться с каким-то предложением, а то и с личной просьбой к тому руководящему работнику, который приехал на встречу в единый политдень. А ведь известно, что обратная связь очень помогает глубже изучать настроения различных групп населения и своевременно на них реагировать.

Роль единых политдней в установлении таких связей трудно переоценить. Они позволяют вести откровенный разговор в широкой аудитории, в том числе и об имеющихся трудностях, недостатках и путях их преодоления, доходить с партийным словом до каждого человека, особенно при обсуждении важных документов партии, правительства, обращенных к гражданам страны.

ПОНАЧАЛУ единый политдень, как форма пропагандистской работы, оказывал положительное влияние главным образом на организацию дела: планирование поездок, подготовка лекторов и т. д. Со временем с календарем встреч освоились трудящиеся городов и сел. Заранее извещенные об очередной теме доклада или лекции, о фамилии докладчика, они стали планировать и свое свободное время так, чтобы иметь его в третий четверг месяца.

В крайком, горкомы, райкомы КПСС, райисполкомы и партийные комитеты стали поступать заявки с просьбами прислать лектора-международника или, скажем, юриста либо докладчика на темы коммунальной службы, работы службы быта.

В нынешнем учебном году в крае прошли единые политдни, посвященные новой Конституции СССР, решениям июльского и ноябрьского (1978 г.) Пленумов ЦК, а также темам «Развитой социализм и культура», «Текущий момент и наши задачи» и другие. Темы политдней спланированы до конца года с учетом важнейших событий в жизни партии и государства.

А теперь о том, как проходят встречи и какова их эффективность. В этом деле мы стараемся избегать стандарта. Иногда докладчики из крайкома КПСС подключаются к работе местного лектория, в других местах единый политдень облекается в форму вечеров вопросов и ответов, устных журналов...

Зачастую встречи на политднях носят характер беседы, получается и так, что выступает как бы несколько докладчиков. Так было, к примеру, когда обсуждались книги товарища Л. И. Брежнева «Малая земля», «Возрождение», «Целина». При этом в зале всегда находились участники описываемых в книге событий, которые дополняли доклад новыми эпизодами, рассказами о судьбах людей.

Услышанное с трибуны слушатели как бы пропускают через свои судьбы, через жизнь своего коллектива, и это сказывается на характере бесед. В одном случае они выясняют для себя то, что неясно, в другом развивают тему, нередко указывают на упущения в работе местных советских, административных и других органов либо адресуют свои претензии и просьбы к районным или краевым организациям.

Но одно правило в практике проведения единого политдня остается незыблемым: любое заявление, критическое замечание или предложение слушателей обязательно учитывается, а партийные и советские органы контролируют, какие меры по ним приняты.

Возникающие вопросы чаще всего оказывается по силам решить местным руководителям, присутствующим на встрече. Если же поставленный вопрос выходит за пределы их компетенции, крайком партии дает специальные поручения краевым организациям и ведомствам, а когда надо, делает выводы и для себя. Словом, этой стороне вопроса краевой комитет уделяет особое внимание.

Замечания и просьбы бывают самые разные. Назову несколько из 34.000, зарегистрированных в прошлом году. Реализуя просьбы, высказанные на политдне, совхоз «Усть-Калманский» построил дорогу до поселка Новочарышского, а Усть-Калманский райисполком обеспечил автобусный маршрут, связавший поселок с центральной усадьбой совхоза и райцентром. В Павловском районе установлен контроль за графиком обслуживания ферм районным объединением Сельхозтехника, открыт комплексный приемный пункт райбыткомбината в селе Касмала. Для профилактического осмотра животноводов отдаленных ферм Чарышского района была направлена бригада врачей, в которую вошли и краевые специалисты. Обобщив замечания, высказанные в производственных коллективах Барнаула, на заседании бюро горкома партии и на сессии городского Совета были обсуждены вопросы охраны окружающей среды.

Политдень служит эффективным средством не только изучения, но и формирования общественного мнения. Он позволяет систематически обобщать и анализировать поступающие предложения, оперативно реагировать на них в повседневной работе.

Задачи коммунистического воспитания на современном этапе четко сформулированы в недавно принятом постановлении ЦК КПСС «О дальнейшем улучшении идеологической, политико-воспитательной работы». Этот документ нацеливает партийные и советские органы как на углубление содержания, так и на совершенствование форм и методов идеологической работы. Одной из таких форм, одобренной в постановлении ЦК КПСС, является единый политдень.

В. АЛЯБИН,
заведующий отделом пропаганды Алтайского крайкома КПСС.

(«Известия» за 12 мая с. г.).

ШКОЛА И ЖИЗНЬ

УРОК ДЛЯ ДИРЕКТОРА

МЫ ПРИВЫКЛИ К СЛОВАМ: директор — это администратор. На его плечах—хозяйство, финансы, распоряжения и приказы. И в то же время директор — главный воспитатель, ему осуществлять идейно-политическое, методическое руководство учительским коллективом.

Как трудно впервые переступить порог ставшего твоим рабочим местом директорского кабинета! С чего начать? Как организовать, спланировать свой труд, чтобы избежать текучки, чтобы доходили руки до всего? Каким должно быть руководство школой?

Определенная роль, разумеется, принадлежит здесь факультетам повышения квалификации руководящих кадров школ при Новосибирском педагогическом институте. Но это — раз в пять лет. И здесь на помощь приходят проблемные творческие семинары, организованные Барнаульским городским отделом народного образования.

Дать возможность директору ощутить потребность тесной связи теории с практикой, осмыслить накопленный опыт с позиций современных достижений педагогической науки, совершенствования знаний, научить видеть новое, пути его реализации — такими мне представляются основные задачи семинаров.

Детально изучаю план их работы на 1979 год. И вот новинка. Все семинары, руководимые ответственными работниками гороно, проводятся на базе одной школы — двадцать пятой, где накоплен наиболее ценный опыт по данной проблеме, где смогут методически правильно показать передовой педагогический опыт, раскрыть особенности творческой лаборатории учительского коллектива, стиля руководства учебно-воспитательным процессом.

Трудно для директора школы? Для коллектива? Безусловно. Но здесь есть и свои плюсы: делясь опытом, нельзя не взглянуть на себя как бы со стороны, не подойти критически к успехам, не наметить перспективу дальнейших шагов вперед.

В этом году уже прошли два семинара на темы: «Организация учебной деятельности на основе опорного конспекта» и «Тематический учет знаний, умений и навыков учащихся». С теоретическими докладами выступила директор школы, отличник народного просвещения Р. М. Бушуева.

Докладчик дает себе ясный отчет в том, что коллеги будут не только прислушиваться к словам, но захотят воочию увидеть, как эта линия проводится в коллективе. Не случайно каждый из директоров считает для себя крайне важным посещение уроков, где реализуются те научные достижения, которые положены в основу нового содержания и современной методики школьного обучения.

Посещение уроков помогло выявить достаточно высокую квалификацию учителей, примерно одинаковый уровень их педагогического мастерства и эрудиции. Учебный процесс ведется в оборудованных предметных кабинетах, хорошо оснащенных всем необходимым. Школьников отличают воспитанность, дисциплинированность (ни на одном уроке я не видела опаздывающих, не слышала заявлений, что у кого-то нет учебника или ручки, что кто-то забыл дома тетрадь с домашним заданием).

Трудно рассказать обо всем подробно, хотелось бы только отметить, что на каждом из уроков довелось увидеть творческую индивидуальность педагога, счастливые находки, горячее стремление работать на самом высоком уровне мастерства.

Хочется остановиться еще на одном, внеплановом мероприятии. Городской отдел народного образования, приглашая нас посетить школу № 55, не настаивал на обязательной явке. Цель этого практикума— организация режимных моментов в работе школы.

Мы убедились, в частности, что традиционная обязанность перед началом занятий встречать учеников не является ни однообразной, ни скучной. Это и проверка внешнего вида ребят, наблюдение за тем, когда и как берутся за дело ответственные дежурные по классам и школе, и т. д. Смысл: с самого начала рабочего дня создать деловой настрой у школьников и учителей, у всех работников школы и, конечно же, у самого руководителя коллектива. В этом нас убедил пример директора школы № 55 А. М. Некрасовой.

Нельзя обойти и другие мероприятия для работников школ. Заместителям директоров школ по учебно-воспитательной работе были предложены для изучения темы «Содержание и методика начального образования» и «Резервы повышения эффективности учебно-воспитательного процесса». Первый семинар проводится на базе школы № 46. Здесь досконально изучаются содержание, структура, методический аппарат учебников русского языка, чтения, математики для учащихся I—III классов. Другой семинар проводится в лучших школах города — № 42 и 45. И снова решаются актуальные вопросы улучшения учебно-воспитательного процесса.

Организаторы внеклассной и внешкольной воспитательной работы занимаются проблемами комплексного подхода к воспитанию, стараются добиться согласованности действий классного руководителя и учителей-предметников.

Существенную роль в формировании потребности к систематическому изучению и внедрению важнейших достижений педагогической науки играют индивидуальные и коллективные поездки учителей в лучшие школы страны с последующим обменом впечатлениями.

Возвращаясь с семинара, мы, руководители, увидев связь теории с практикой, осмысливая опыт работы педагогических коллективов с научных позиций, стараемся определить пути совершенствования учебно-воспитательного процесса в своем коллективе. Хочется иметь в школе такой слаженный коллектив учителей, как в школе № 25, такие условия для работы в группах продленного дня, как в школе № 70, такой методический кабинет, как в школе № 75, спортивный городок, как в школе № 68. Хочется работать...

В. СУХАНОВА,
директор средней школы № 56.
г. Барнаул.

ВАШЕ МНЕНИЕ?

ОТ РЕДАКЦИИ: сегодняшним выпуском дискуссионного клуба «Ваше мнение?» — десятым по счету — «Алтайская правда» завершает разговор, начатый в номере 38 от 14 февраля этого года. В дискуссии по проблеме «Молодежь и село» участвовали секретари райкомов партии, председатели колхозов, директор совхоза, научные работники, доярка, механизатор, рабочий завода, студенты... Каждому выступлению были присущи глубокая заинтересованность, понимание серьезности поставленных вопросов, стремление найти на них ответы. Редакция надеется, что материалы этого большого разговора, мысли и предложения, заинтересуют партийные, советские, хозяйственные и другие общественные органы. В дальнейшем редакция намерена ознакомить читателей газеты с их мнением по поводу затронутых вопросов.

«Алтайская правда» благодарит всех, кто принял участие в дискуссии.

ДЕВУШКИ, ГДЕ ВЫ? Сверим факты

«Уважаемая редакция! В 1977 году я окончила среднюю школу и осталась в родном селе. Во время уборки работала весовщиком. В феврале прошлого года вышла замуж. Муж — механизатор. В совхозе его ценят за хорошую работу».

Так начиналось письмо Надежды Лель из села Гилев Лог Романовского района, опубликованное в «Алтайской правде» 5 марта 1979 года. В своем письме Надежда рассказала о трудностях, с которыми сталкиваются оставшиеся в селе выпускники школы: кроме как на ферме трудно найти работу, еще труднее получить в совхозе квартиру...

Выступление газеты рассмотрено на заседании парткома совхоза «Гилевлоговской». И ответ, подписанный секретарем парткома В. А. Емельяновым, редакция получила: «Убедительно просим редакцию газеты при опубликовании критических статей проверять правдивость фактов...» То есть понимать надо так: Надежда Лель написала неправду, а эту неправду редакция опубликовала. Ну что ж, давайте сверим факты, в достоверности которых усомнились руководители хозяйства.

В ответе говорится: «Администрация совхоза неоднократно предлагала тов. Лель пойти работать на ферму, однако она не приняла этих предложений». Это — основная причина отказа автору письма в квартире. Но и сама Надежда не отрицает этого факта. В ее письме говорится: «Обратилась к директору совхоза В. Д. Карасеву с просьбой выделить квартиру. Директор отказал. Я в свое время не пошла работать на ферму, так как ждала ребенка. Вот директор и припомнил мой отказ». Разночтений, как видим, нет.

И на главный вопрос, поставленный автором письма: «Неужели ради квартиры надо идти обязательно в доярки!» —ответ, по существу, однозначный: «В животноводстве проблема кадров еще стоит довольно остро, поэтому в первую очередь предоставляем жилье молодым семьям, работающим в животноводстве».

С кадрами в животноводстве — проблема. При избытке механизаторов, шоферов и работников других массовых профессий. Почему так случилось? Вот что говорится в ответе: «За последние три года из рядов Советской Армии вернулись в свой совхоз 63 человека, осталось работать выпускников средней школы—58, в том числе девушек — шесть». 121 и 6! Таково соотношение парней и девчат среди молодого пополнения рабочих совхоза. Вот над чем следовало бы задуматься руководству хозяйства. Девушки, где вы?

В ответе в редакцию констатируется: «В совхозе проводится определенная работа по профессиональной ориентации учащихся и закреплению молодежи на селе». Спору нет — проводится. Но какой иногда неопределенной бывает «определенная» работа!

ШАГИ ЭЛЕКТРИФИКАЦИИ

Экспозиция павильона «Электрификация СССР» на ВДНХ рассказывает о грандиозном развитии энергетики — от первых лампочек Ильича до Саяно-Шушенской ГЭС, электростанции, призванной залить морем света бывший район царской ссылки. Она дает представление о научной организации труда энергетиков, об использовании АСУ в энергосистемах, о применении новейших технических средств при ремонте энергетического оборудования.

Всегда много зрителей у стенда Барнаульского котельного завода. Пользуется успехом разработанный с участием заводских конструкторов и изготовленный на БКЗ котельный агрегат типа БКЗ-420. Рассчитанный на параметры пара 140 атмосфер, 560 градусов, этот агрегат по ряду конструктивных решений превосходит лучшие отечественные и зарубежные образцы.

А. ЛЕГКИЙ.

СТОЛБ ПОСРЕДИ КОМНАТЫ

Я — рабочая совхоза «Ударный» Хабарского района. Прожила в своей деревне 22 года, и мне неохота уезжать отсюда куда-то, но, боюсь, придется. Дело в том, что нашей семье не предоставляют квартиру. Живем мы в старой квартире 4 года, а самой квартире почти четверть века, обветшала. Обращалась к директору совхоза, чтобы сделали ремонт потолков, но он не помог. Написала в редакцию районной газеты. Через неделю пришли плотники, поставили столб посреди комнаты, положили неотесанный брус, и на этом ремонт закончился. Прожили еще год, попросила я снова сделать ремонт. Директор Е. Г. Стукачев ответил: «Лесу нет, живете и живите». Так мы и живем. В аварийных условиях.

Хабарский район.

Л. СОРОКИНА.

У Зои Леонтьевны Чанцевой нынче трудовой юбилей — исполняется 25 лет ее работы на Барнаульском аппаратурно-механическом заводе. Неузнаваемо выросо за эти годы завод. Многого достигла и сама Зоя Леонтьевна: она стала мастером высокого класса, уважаемым на заводе человеком, коммунисты приняли ее в партию, избрали в комитет народного контроля. Коммунист Чанцева добилась рекордной выработки: свою дневную норму она выполняет за шесть часов, а в оставшееся время выдает сверхплановую продукцию.

Фото И. Яшина.

Ваше мнение

«А СЛАВА ТЕБЯ НАЙДЕТ»

КАК ВОСПИТЫВАЮТСЯ МОЛОДЫЕ РАБОЧИЕ, какова их роль в трудовой и общественной жизни коллектива? Об этом рассказывает председатель колхоза «Красное знамя» Первомайского района Геннадий Ефимович Петров.

— Насколько остра в вашем хозяйстве проблема «Молодежь и село»? За счет кого идет пополнение, обновление кадров?

— Есть у нас немало своих, как говорится, доморощенных молодых рабочих, приходят и со стороны. Конечно, определенные трудности возникают в связи с миграцией молодежи из села. Но они все менее ощутимы. Об этом говорит хотя бы такой факт: в прошлом году в наш колхоз поступили 116 человек, а уволились 38. В этом же году из 16 выпускников средней школы 12 остались в нашем колхозе и трудятся сегодня на основных участках — в животноводстве, в машинно-тракторной мастерской, в полеводстве.

— Какие профессии пользуются среди молодежи популярностью? Так выбирают молодые специальность?

— Бросается в глаза такая деталь: как правило, на ферму приходят дети животноводов, те, кто сталкивался с этой профессией еще в детские годы. Спрашиваешь иную девушку, почему она решила работать именно в животноводстве — ведь здесь нелегко. «А я знаю, — говорит она, — у меня мама доярка, и я ей помогала». Такую берешь с удовольствием. И вообще молодых на фермах встречают охотно, и это понятно — они и энергичны, и быстро схватывают все новое. А потом, ведь именно они — смена ветеранам.

Много лет трудятся в нашем колхозе Раиса Петровна и Василий Андреевич Долговы. У них большая, замечательная семья. Все их дети нашли свое призвание и работают так, что являются добрым примером для других. По стопам отца-механизатора пошли сыновья Иван и Николай, дочь Валентина работает дояркой, третий сын Александр — скотником. Любовь к труду, к родной земле прививалась им с детства.

Таких потомственных животноводов и полеводов в нашем колхозе немало. Все они достойны самой большой похвалы, это наш золотой фонд.

— Что вы делаете, чтобы молодым хотелось работать в колхозе, чтобы не разочаровывались в своем выборе?

— Не помню случая, чтобы люди приходили к нам, а потом уходили лишь потому, что им здесь не понравилось.

Животноводство у нас — главная отрасль, на которой специализируется колхоз. Одним призывом идти туда работать тут не обойдешься, нужно особое отношение к животноводам. Поэтому и обеспечиваем их в первую очередь жильем, заинтересываем материально и морально.

В прошлом году 17 молодых семей получили благоустроенные квартиры. Строится еще два четырехквартирных дома, в которые осенью вселятся молодые семьи.

Известно, что не хлебом единым жив человек. Молодые, да и не только молодые, предпочитают проводить свой досуг в Доме культуры.

Большое и важное дело — спортивный комплекс, строящийся по всем современным требованиям. Возводим также детский комбинат.

Полагаю, что все это заинтересует молодежь и поможет ей осесть накрепко в своем родном селе.

— Какая карьера ждет молодых в вашем хозяйстве?

— Молодо — не зелено. Это доказали трудом многие наши молодые рабочие.

Какая их ждет карьера? Об этом лучше всего расскажут примеры. Взять молодого, очень толкового ветврача Михаила Филипьева. Он здесь родился, начинал скотником, потом окончил Алтайский сельхозинститут, вернулся и работает сейчас на животноводческом комплексе.

Или нынешний наш председатель профкома Геннадий Артемьевич Чернов. С детства помогал колхозу — возил на лошадях копны. Линия его служебной карьеры выглядит так: возчик, прицепщик, электрик, шофер, автомеханик, заведующий гаражом, инженер по технике безопасности и вот — по доверию сельчан — профсоюзный руководитель. Остается только добавить, что на всех этих участках он работал с полной отдачей и везде оставил добрый след.

— Как вы думаете, Геннадий Ефимович, чего порой не хватает молодым, чтобы стать настоящими мастерами своего дела?

— Кое-кому не мешало бы побольше упорства, настойчивости в овладении профессией. Побольше упорства — и трудовая победа, и слава тебя найдут!

Провел беседу К. ШИФНЕР.

Первомайский район.

ЗА ПОБЕДУ В СОРЕВНОВАНИИ

Коллективу Новоалтайского хлебоприемного предприятия присуждены переходящее Красное знамя Министерства заготовок СССР и ЦК профсоюза и первая денежная премия. Этих наград коллектив удостоен за победу во Всесоюзном и республиканском социалистическом соревновании в первом квартале 1979 года.

Переходящее Красное знамя Министерства заготовок РСФСР и республиканского комитета профсоюза работников сельского хозяйства и первая денежная премия присуждены коллективу Бийского комбината хлебопродуктов, успешно выполнившему план и социалистические обязательства первого квартала.

Второй денежной премии удостоен коллектив Озимого хлебоприемного комбината, третьей премии — коллективы Алейского и Суетского комбинатов. Министерство заготовок РСФСР отметило также хорошую работу коллективов Арбузовского и Благовещенского элеваторов.

ОПЕРЕЖАЯ ГРАФИК

Смена мастера А. С. Блазнова из механосборочного цеха хорошо известна на Бийском котельном заводе. По итогам трех месяцев года она вышла на предприятии в число лидеров соревнования и сейчас прочно удерживает позиции, опережая программу в среднем на неделю. Здесь трудятся признанные мастера своего дела, много лет отдавшие заводу. Ветераном предприятия является и сам А. С. Блазнов, опытный руководитель, умелый производственник. Сейчас коллектив смены Блазнова прилагает все усилия к тому, чтобы досрочно выполнить задание пяти месяцев.

Н. КУДРИНА.

По следам письма

ВЫГОВОР

«ДОРОГАЯ РЕДАКЦИЯ, пишем вам с надеждой, что вы поможете разобраться: что же происходит в нашем колхозе за последнее время!..»

(Из письма в «Алтайскую правду». Письмо подписали двадцать колхозников колхоза «Гигант» Тюменцевского района).

Председателю колхоза «Гигант» нынче сильно не повезло. В течение двух месяцев Иван Андреевич Коновалов получил два выговора. За что?? Тут в двух словах не расскажешь. В конце прошлого года пропало без вести шесть колхозных лошадей. Как это ни странно, конкретно никто за них не отвечал, и потому председатель принял решение, прямо скажем, оригинальное. В частичное возмещение убытка был наложен начет на каждого члена правления. С них было удержано более пятисот рублей.

Не успел утихнуть один скандал, как грянул второй: из колхозного склада пропало 80 килограммов мяса. Председатель вызвал к себе кладовщика, велел ей сдать ключи, а пропажу оплатить. Что и было сделано.

Если бы все это было случайностью, каким-то фантастическим стечением обстоятельств, то колхозники не стали бы писать письмо в «Алтайскую правду». Но подобные истории в Черемшанке — не редкость. «Уходили» здесь в неизвестном направлении ульи с пасеки и мед со склада. По всем правилам стратегического искусства осаждали колхозную контору шабашники-цыгане, нанятые председателем ремонтировать бороны. Скажем прямо, дорого обошелся колхозу этот «ремонт».

Но и это еще не все. В поселке Кулундинский был построен прекраснейший кормоцех. По словам коммуниста И. К. Муравского, дававшего обстоятельные пояснения при разбирательстве письма, в нем можно было работать в белых перчатках. Просторное кирпичное здание, добротное оборудование могли бы обеспечить кормами более тысячи голов скота, размещенного на фермах Кулундинского. И года не проработала эта фабрика. Сегодня в ней уже нет оборудования, а здание превращено в... склад. Из всех объяснений, которые мне довелось услышать от председателя, более или менее вразумительным было только одно:

— Мы допустили большую ошибку, построив кормоцех в Кулундинском. Сейчас она исправлена. Новый кормоцех построен и запущен на центральной усадьбе колхоза — в Черемшанке.

Право же, мне всегда думалось, что ошибки исправляют как-то по-иному. Да и была ли ошибка, если в Кулундинском такая уйма скота? К тому же ошибаться на полсотни тысяч рублей, а теперь уже и на тысячи килограммов потерянной продукции животноводства... Тут невольно задумаешься о праве руководителя на ошибку.

В набат забили колхозники. Одна из их попыток выправить положение — письмо в редакцию. Вот тогда-то в совокупности за все «грехи» бюро райкома партии и объявило председателю с небольшими интервалами два выговора...

Но выговоры — это мера наказания. Возьмем тот же случай с хищением мяса со склада. Председатель прав, что тут же заставил возместить ущерб кладовщика: она — лицо подотчетное и ответственность за сохранность вверенных ей материальных ценностей несет в первую голову. Но ставить на этом точку было рано, ведь никто и не пытался доказать, что мясо взяла именно она, а не кто-либо другой.. А самое главное — не позаботились в хозяйстве о таких мерах, которые воспрепятствовали бы повторению подобных случаев в дальнейшем. Словом, корень зла не откопан, хотя и приезжали сюда работники районного отдела внутренних дел.

Никто не искал и пропавших лошадей. Оказалось, что они не только ни за кем не закреплены, но и не имеют специальных меток (тавра). Попробуй, докажи в таком случае, что какой-то гнедой мерин — собственность колхоза «Гигант», ведь их сотни в округе, если не тысячи. Одним словом, хороший учет материальных ценностей и надлежащая охрана колхозного добра так и не налажены, хотя нужно это было сделать давно и основательно.

Жаль, конечно, что порядок не был наведен намного раньше. Но, думается, что и сейчас нужда в нем в колхозе «Гигант» не меньшая. Все это элементарно. И не случайно на отчетном собрании колхозники резко критиковали своего председателя.

Подействовала ли критика? Нет. Перед моим приездом в Кулундинский председатель довольно резко отчитал одного из авторов письма за то, что это письмо было написано. Нет, ничего не понял Коновалов, хотя и получил два выговора. Не помогли они ни председателю, ни хозяйству. Не решено, например, когда и за чей счет будет восстанавливаться кормоцех в Кулундинском. А между тем «Гигант» по выполнению планов поставки государству продукции животноводства в передовиках не ходит.

Думается, что райкому партии, управлению сельского хозяйства райисполкома стоит разобраться в сложившейся обстановке более детально. Выговоры, конечно, выговорами — никто не спорит, они необходимы. Однако в любом случае они должны заставлять человека взглянуть на свою работу критически, побудить его найти верный выход. И в конечном итоге они непременно должны становиться началом конкретных дел, направленных на устранение недостатков. В колхозе «Гигант» с этим пока что неоправданно медлят.

И. МИКУРОВ,
корр. «Алтайской правды».
Тюменцевский район.

ТАСС СООБЩАЕТ

ДОМА В УПАКОВКЕ

«Для обеспечения районов Сибири и Дальнего Востока кадрами предусмотреть более быстрые темпы строительства в этих районах жилых домов и культурно-бытовых учреждений».

(«Основные направления развития народного хозяйства СССР на 1976—1980 годы»).

Дом изготовили на заводе в Магадане, тщательно упаковали и на автопоездах доставили на 650-й километр колымской автотрассы. Там его собрали за десять дней вместо трех-четырех месяцев, которые уходят на монтаж обычных зданий из традиционных строительных материалов.

Проекты таких полносборных и сборно-разборных двух- и четырехэтажных домов из легких строительных конструкций для Магаданской области и Якутии разработаны в Центральном научно-исследовательском и проектном институте типового и экспериментального проектирования жилища. Они состоят из металлического каркаса, на который «навешивают» трехслойные алюминиевые панели с эффективным утеплителем. В каждой квартире — встроенные шкафы, сушилки для одежды, кухни, оборудованные электроплитой, холодильником, мебелью.

На Колыме и Чукотке построено более 50 зданий из легких конструкций — заводские цехи, механизированные склады.

В Магадане начато сооружение гаража из алюминиевых панелей, рассчитанного на одновременное обслуживание 500 автомашин КамАЗ.

В управлении «Магаданцветметстрой» создается необходимая производственная база, призванная обеспечить выпуск строительных конструкций полной заводской готовности. Сдан в эксплуатацию цех алюминиевых панелей, освоен выпуск стальных каркасов жилых и производственных зданий. Широкое применение метода полносборного и сборно-разборного строительства даст возможность более быстрыми темпами осваивать необжитые районы на северо-востоке страны, в сжатые сроки сооружать жилье и культурно-бытовые объекты.

Г. КРАСНОГОР,
корр. ТАСС.

Магадан.

СЕЙ СПОРОЕ—УБЕРЕШЬ ДОБРОЕ!

Ни одна сеялка не выпла у нас на пашню без оценки высеваемых семян. Миллионы анализов, гарантирующих контроль качества, провели работники государственной семенной инспекции при Минсельхозе СССР, прежде чем зерно получило допуск в поле — «Удостоверение о кондиционности семян».

В этом — залог надежного посева, благополучия нашей обширной нивы. И в этом — одна из ярких страниц истории нашего земледелия, связанная с первыми пятилетками Страны Советов.

Передовая агрономическая мысль, наследуя народную мудрость, всегда придавала истокам урожая исключительное значение: «По семенам и урожай», «Сей спорое — уберешь доброе».

Первая контрольно-семенная станция в России была создана профессором А. Ф. Баталиным при главном Ботаническом саде (ныне Ботанический институт АН СССР) в Петербурге в 1887 году. Она являлась методическим центром страны по контролю семян до 1931 года. К 1917 году в России насчитывалось около 50 контрольно-семенных станций. Но они были разрознены, расположены без всякой системы, никем не объединялись, не имели единой методики.

Преображение нивы страны на научной основе началось после победы Великого Октября. В июне 1921 года В. И. Ленин подписал декрет о семеноводстве, заложивший основы планового государственного семеноводства и создания новых сортов сельскохозяйственных растений.

Первый пункт исторического документа гласил: «Приступить немедленно к организации массового размножения и распространения в республике чистосортных семян, а поэтому организацию семеноводства в республике признать первостепенным заданием Наркомзема».

Ленинские положения претворялись в жизнь. Организовывались сортоиспытательные участки, создавался государственный фонд сортовых семян. Первым законодательным актом по контролю за семенами в СССР было правительственное постановление «О государственном контроле семенного материала у торговых предприятий», опубликованное на Украине в 1926 году. Подобные же постановления были приняты в РСФСР (1928 г.) и в Закавказье (1930 г.).

К концу первой пятилетки (в 1932 году) в стране завершилось объединение контрольно-семенных учреждений в единую систему под руководством Всесоюзной государственной семенной инспекции Наркомзема СССР. В 1934 году, после победной коллективизации сельского хозяйства, были организованы республиканские, краевые, областные и районные контрольно-семенные лаборатории. И начиная с этого года семенной контроль стал обязательным условием при проведении сева. Вступил в силу (впервые в мире) стандарт на семена.

Сегодня на страже благополучия наших посевов — около 3.300 государственных семенных инспекций, оснащенных современным оборудованием. Проверен (и не однажды) весь семенной фонд. Дозорные семенного зерна помогают хлеборобам лучше управлять урожаями, приумножать щедрость нивы.

Д. СМИРНОВ,
корр. ТАСС.

Москва.

ЛУЧ «ПРОБУЖДАЕТ» СЕМЕНА

Инфракрасный луч дал большую жизненную силу семенам: их отличают повышенная всхожесть, устойчивость к болезням и засухе. Такой заряд жизнеспособности семена получили в установках облучения, созданных учеными Сибирского НИИ механизации и электрификации сельского хозяйства.

— Инфракрасное облучение применяется в животноводстве, — сказал заведующий лабораторией института И. Пятков. — Лучи создают целебный микроклимат, в котором молодняк излечивается от болезней, быстрее прибавляет в весе. Примерно такое же влияние оказывают инфракрасные лучи и на семена.

Ученые приступили к производственной проверке нового метода. В прошлом году, например, установки были опробованы в совхозе «Дорониский» и колхозе «Сибирский пахарь». Там облученными семенами было засеяно несколько сот гектаров полей. В результате прибавка урожая колосовых достигла в среднем 4—5 центнеров верна с гектара. Пшеница не поражалась корневой гнилью, быстрее росла и развивалась. Для Сибири, где вегетационный период растений короток, это имеет большое значение.

В этом году предпосевная биологическая стимуляция роста семян проводится в широких масштабах. Предприятия Новосибирска наладили производство передвижных установок инфракрасного облучения.

Ю. ГОВОРУХИН,
корр. ТАСС.

Новосибирск.

КНИЖНАЯ ЯРМАРКА

СУЗДАЛЬ. ПРАЗДНИКОМ КНИГИ началась здесь десятая Всероссийская оптовая книжная ярмарка. На ней представлены все книготорговые организации Российской Федерации, большинство республиканских госкомиздатов страны. Участники ярмарки обменяются опытом работы по пропаганде и распространению литературы, познакомят с книжными новинками рабочих предприятий Владимира и Суздаля, сельских тружеников области, для которых открыты книжные базары и выставки.

ЛАУРЕАТЫ КАЧЕСТВА

Дипломами ВЦСПС и Госстандарта отмечено 221 промышленное предприятие, добившееся в прошлом году наилучших результатов по выпуску продукции с государственным Знаком качества. Они присуждаются объединениям, заводам и фабрикам, имеющим лучшие показатели в отрасли по удельному весу производства изделий с высшей аттестационной маркой, а также выполнившим ряд других условий. По итогам первого года пятилетки были отмечены 149, по итогам второго года — 198 предприятий.

Введенная более десяти лет назад государственная аттестация промышленной продукции во многом способствовала повышению ее технического уровня и качества. К началу нынешнего года 8.100 предприятий получили право маркировать почетным знаком 62.396 видов продукции.

Третья часть аттестованной по высшей категории продукции — изделия производственно - технического назначения: станки, приборы, энергетическое и технологическое оборудование, землеройные и транспортные машины, двигатели, ЭВМ и другие.

В третий раз дипломами отмечены Московский автозавод им. Лихачева, Волжское объединение «Автоваз», Минский завод холодильников объединения «Атлант», Ленинградское объединение «Буревестник», одесский завод «Стройгидравлика», объединение «Апатит» — всего 36 производственных коллективов.

(Корр. ТАСС).

ВОРОНЕЖСКАЯ ОБЛАСТЬ. Успешно работают четыре энергоблока Нововоронежской АЭС имени 50-летия СССР.

На АЭС создан специальный учебный центр, в котором проходят подготовку специалисты для работы на АЭС с реакторами ВВЭР-440.

НА СНИМКЕ: начальник смены реакторного цеха инструктор Ю. Тимофеев проводит занятия на тренажере учебного центра со специалистами из Чехословакии.

Фото В. Кожевникова.
Фотохроника ТАСС.

КОНФЕРЕНЦИЯ В ВАРШАВЕ

ВАРШАВА. В польской столице завершилась VIII Международная конференция объединения профсоюзов трудящихся сельского, лесного хозяйства и плантаций. В ее работе принимали участие делегаты 81 национальной организации, в том числе Советского Союза, а также представители 17 международных организаций.

Участники конференции обсудили проблемы участия сельских тружеников в социально-экономическом развитии, а также вопросы укрепления единства действий работников сельского хозяйства.

На конференции принят ряд документов, призывающих крепить союз трудового крестьянства с рабочим классом, совместно бороться за мир, против реакции и капитала.

(ТАСС).

ХРОНИКА «ЗА РУБЕЖОМ» ОТКЛИКИ СОБЫТИЯ

МАРИОНЕТКА ТРЕБУЕТ ПРИЗНАНИЯ

МАПУТУ. (ТАСС). Будущий африканский «премьер-министр» Родезии Музорева направил президенту США послание, в котором призывает его признать результаты «всеобщих выборов» в стране и отменить экономические санкции. По сообщениям из Солсбери, в своем послании Музорева подчеркивает, что признание Соединенными Штатами нового режима явилось бы «реальным и позитивным вкладом в дело прекращения войны в стране». Иными словами, Музорева просит помочь подавить освободительную борьбу народа Зимбабве, возглавляемую Патриотическим фронтом, и немаловажная роль в этом отводится снятию эмбарго, в первую очередь на поставки оружия, которого он упорно добивается.

ВАЖНАЯ ИНИЦИАТИВА

НЬЮ-ЙОРК. (Корр. ТАСС). Предложение Советского Союза «О заключении всемирного договора о неприменении силы в международных отношениях» встретило широкую поддержку государств—членов ООН. Об этом свидетельствует закончившаяся здесь очередная сессия специального комитета ООН по усилению эффективности принципа неприменения силы в международных отношениях, на которой обсуждался внесенный Советским Союзом проект договора. В его поддержку высказались представители неприсоединившихся государств Азии, Африки, Латинской Америки, социалистических и ряда западных стран.

В подготовленном комитетом докладе об итогах дискуссии отмечается, что, по мнению многих делегаций, такой договор мог бы создать надежную структуру мира, явился бы несомненным вкладом в дело укрепления и углубления разрядки напряженности, создание благоприятных условий для достижения практических результатов в области разоружения и обуздания гонки вооружений.

Приветствуя советскую инициативу, представитель Греции Дж. Моурикис указал, что вопрос о неприменении силы является основным принципом международного права, которому следует придать конкретную и практическую форму. Советский проект безусловно предоставляет государствам—членам ООН возможность рассмотреть методы осуществления принципа неприменения силы в наиболее конструктивном духе.

Большинство государств выступает в пользу заключения договора, и это неудивительно, сказал постоянный представитель МНР при ООН Б. Дашцэрэн. Последние годы ознаменовались многочисленными нарушениями принципа неприменения силы. В качестве примера он привел неприкрытую агрессию Пекина против социалистического Вьетнама.

Делегат Вьетнама Тю Динь Ба напомнил, что его страна пережила не одну иностранную оккупацию, и сейчас фактически вновь находится в состоянии войны по вине пекинских правителей. Китайское руководство самым наглым образом использует силу в международных отношениях, сказал он.

Против разработки договора высказались США и их ближайшие союзники по НАТО, прибегшие для защиты своей неприглядной позиции к чисто формальным доводам. По их мнению, зафиксированные в Уставе ООН положения на этот счет, уже принятые резолюции и декларации, достаточны. Отвечая на эти доводы, делегат Греции напомнил, что после принятия Устава ООН мир пережил более ста больших и малых вооруженных конфликтов. Поэтому необходимо придать принципу неприменения силы обязательный правовой характер.

Фотокалейдоскоп

● 15 километров в час — такой скорости достигает американский пилот Брайан Аллен на своем летательном аппарате, который приводится в движение с помощью мускульной силы ног. Нынешней весной Аллен намерен перелететь на своей машине через пролив Ла-Манш.

Фотохроника ТАСС.

● В танзанийском местечке Лаетоли, на севере страны, в слое окаменевшего вулканического пепла группа ученых-антропологов обнаружила отпечатки стопы предка человека, жившего по крайней мере 3,6 миллиона лет назад. Как заявила руководитель экспедиции — известный американский антрополог М. Лики, форма ног этого прямого предка современного человека, передвигавшегося вертикально, ничем не отличалась от нашей.

НА СНИМКЕ: М. Лики (справа) и ее коллега Л. Роббинс демонстрируют слепки с обнаруженных следов.

Телефото АП—ТАСС.

СЪЕЗД ЗАВЕРШИЛ РАБОТУ

ПАРИЖ. В парижском пригороде Сент-Уэн закрылся XXIII съезд Французской коммунистической партии. Состоялся пленум ЦК ФКП, который избрал новый состав руководящих органов партии. Генеральным секретарем ФКП вновь избран Жорж Марше.

(ТАСС).

Сколько потомков у Пушкина?..

«Все о потомках Пушкина» — так можно по праву назвать архив В. Русакова, литературоведа и журналиста из города Порхова Псковской области. Это собрание, включившее три тысячи писем, документов и фотографий, принял на хранение Ленинградский институт русской литературы (Пушкинский дом) Академии наук СССР.

Двадцать лет ведет поиск Виктор Михайлович. Интерес к судьбам наследников великого поэта, зародившийся в студенческие годы, со временем стал серьезной исследовательской работой. Энтузиаста поддерживали и вдохновляли слова великого поэта: «Бескорыстная мысль, что внуки будут уважены за имя, нами им переданное, не есть ли благороднейшая надежда человеческого сердца?»

Сейчас уже не подсчитать, сколько газетных подшивок перелистал В. Русаков в поисках упоминаний о потомках А. С. Пушкина, сколько писем отправил по стране и за границу.

Поездки, беседы с живущими поныне внуками и правнуками поэта... Отпуск за отпуском проводил он в архивах. Немало сделано находок, одна из интереснейших — полный послужной список старшего сына Пушкина — Александра Александровича, военачальника, прославившегося сто лет назад в боях за освобождение Болгарии и награжденного золотой Георгиевской саблей «За храбрость».

— Потомки Пушкина достойны уважения, в этом, может быть, самый отрадный итог моего исследования, — рассказывает В. Русаков. — Среди его наследников оказалось много незаурядных личностей, оставивших яркий след в истории. Это, к примеру, А. С. Даниловский — ученый, получивший мировое признание за труды в области энтомологии и экологии. Профессор Ленинградского университета, он в годы Великой Отечественной войны вступил в ряды народного ополчения. Отмеченный орденами за научную деятельность и ратные подвиги, Даниловский особенно дорожил такой наградой, как знак Ленсовета «За заботу о красоте города».

Отважным командиром Красной Армии был внук поэта Григорий Александрович Пушкин. А его сын, тоже Григорий, отличился на фронтах Великой Отечественной. Всех представителей пушкинской династии, кто с оружием в руках сражался против гитлеризма, не перечислить. Одному из потомков Пушкина, О. В. Кологривову, выпала честь освобождать отчее село поэта — Михайловское. В отрядах французского Сопротивления воевал инженер-строитель Г. М. Воронцов-Вельяминов.

Встречи с наследниками Пушкина, бережно хранящими память о знаменитом предке, помогли узнать многое о его привычках, вкусах.

Сколько же всего потомков у А. С. Пушкина? Виктор Михайлович называет точную цифру — 218 в шести поколениях. Около 150 из них здравствуют и сейчас.

Самый молодой, недавно родившийся в Москве Миша Галин, — пушкинский внук с тремя «пра».

В. Русаков, составивший полную родословную потомков поэта, выпустил две, посвященные им книги. Оба издания быстро разошлись, сейчас он готовит третье, дополненное фактами, обнаруженными в последнее время. Вслед за этой он собирается написать книгу о многотрудном пути своих поисков.

М. АМАЕВ,
корр. ТАСС.

Порхов,
Псковская область.

Репрессии усиливаются

САН-ХОСЕ. Реакционный режим генерала Ромеро в Сальвадоре ужесточает репрессии против народных масс, борющихся за свои права, свободу и демократию. По поступившим сюда из г. Сан-Сальвадора сообщениям, на всей территории страны войска приведены в состояние повышенной боеготовности. В Санта-Ане и ряде других городов происходят ожесточенные столкновения между участниками антидиктаторских выступлений и войсками.

(ТАСС).

Международный год ребенка

ПОЧЕМУ ПЛАЧУТ ДЕТИ...

К концу 1978 года — года Лошади на лицах многих людей стало появляться выражение унылого разочарования. Ведь ни одна надежда на лучшее не осуществилась. Одни только фабриканты оружия, эти торговцы смертью, довольно улыбались.

1979 год объявлен Международным годом ребенка. Что мы можем сделать для наших детей, чтобы и на их лицах в конце года появилось выражение удовлетворения? Врач лондонской больницы Хиллингтон доктор Мишель Беннет предложил простой метод, с помощью которого можно прекратить плач здорового ребенка. Нужно только уметь вовремя сказать ему «аааааа». Однако на планете живут миллионы маленьких страдальцев, неутешно плачущих от голода. Для их спокойствия советов доктора Беннета явно недостаточно.

По официальной статистике, в мире ежеминутно рождается 200 детей. Значительная часть новорожденных умирает, не дожив до месяца. Причина? Как правило, какое-нибудь заболевание или недостаток питания. Каждый день на любимом нами земном шаре умирает от голода около десяти тысяч детей. Кто виновен в их смерти? Во всяком случае, не они сами. Рьяные «защитники прав человека» не жалеют громких слов: «Детям даны разум и совесть, их нужно воспитывать в духе братства друг к другу». Звучит красиво, но одних слов мало. Прежде всего детям нужны условия, в которых они смогут жить в духе братства. А это уже задача взрослых.

Нужда по-прежнему делит мир на две части. Несмотря на это, говорят, что все люди рождаются свободными и равными. Разумеется, так и должно быть, но, к сожалению, это не так, а все несправедливости ощущают и дети, которым мы должны вручить ключи к лучшему и безопасному будущему.

В Декларации Организации Объединенных Наций о правах человека говорится, что каждый человек имеет право на образование. К сожалению, дело обстоит не так. Статистика утверждает, что свыше 100 млн. детей в развивающихся странах не посещает школу. На практике это означает, что неграмотное население ежегодно увеличивается на миллионы человек. Виновники столь неутешительных цифр не дети, а взрослые люди, власть имущие. Они должны помнить о детях и заботиться о них. Ведь грамотность — это важный ключ к социальному прогрессу и равноправию.

Если мы хотим обеспечить нашим детям надежное будущее, нам непрестанно нужно подчеркивать важность разрядки международной напряженности, социальной справедливости, гуманности и необходимости единства в вопросах мира. Вряд ли кто-либо из родителей захочет пожелать своим детям увидеть ужасы войны и познать голод. Так будем надеяться, что Международный год ребенка принесет нашим детям много хорошего. И если мы услышим плач какого-нибудь малыша, то, прежде чем успокоить его протяжным «аааааа», выясним, не плачет ли он от болезни или голода...

Мартти ЛАРНИ,
финский писатель.
(АПН).

Хельсинки.

ЭТОТ ГОЛОС СЛЫШЕН ДАЛЕКО...

Заметки о литературе Горного Алтая

ПРОШЕДШИЙ ГОД для литераторов Горного Алтая был временем интересных литературных событий и новых творческих находок. Год богат литературным «урожаем»: вышло шестнадцать книг. Для такой области, как наша, это немало.

Поэзия года, по современному осваивая жизненный материал, продолжала национальные традиции. Речь идет о традициях прогрессивных, устремленных в завтра. Ныне почти каждый алтайский поэт мог бы сказать о себе словами И. Шинжина: «Сегодня — сын страны родной — пою я о труде и мире. Возносит эхо голос мой в горах все громче и все шире».

Голос этот слышен далеко. Каждый из народов нашей великой страны с гордостью оценивает и общие успехи советской литературы, и свой национальный вклад в нее. Алтайская поэзия—не исключение. Главный итог ее развития в минувшем году заключается в том, что она продолжала свое уже давно наметившееся стремление выйти за пределы области, стать общенародным достоянием.

В 1978 году на полку всесоюзного читателя пришли произведения А. Адарова, Б. Укачина, И. Шинжина. Они изданы в Москве. Чем это объясняется? Ответ один: такое стало возможно благодаря тому, что ведущими тенденциями в их творчестве являются идейное богатство, диалектический стиль национального и интернационального.

Вся алтайская поэзия-78 — это по сути дела одно большое признание в любви к родине — большой и малой: к родной земле, человеку. Основные искания алтайской поэзии сегодня можно подвести под один знаменатель — тягу к духовности, к полноте нравственной жизни человека, которому до всего есть дело, у которого широкий окоем.

Веское слово о духовном мире человека сказали Александр Ередеев, Паслей Самык, Иван Шинжин, Борис Самыков и другие поэты. Из новых имен в поэзии Горного Алтая хочется отметить Павла Гнездилова и Александра Жукова. Последний дебютировал сборником стихов «Счастливая звезда». Трудно сказать, в каком направлении и как будет развиваться поэтическое слово Жукова, ибо стихи сборника далеко не равноценны, в них немало и проходных строк и, чувствуется, поспешных. Но есть и стихотворения, заставляющие верить в автора.

Примечательно, что стихи алтайских авторов теперь переводятся не только на русский язык. Львовское издательство «Каменяр» выпустило сборник, посвященный 60-летию Октября. В нем собраны стихи 135 поэтов страны, которые «сердцем едины». Среди них мы видим имена Адарова, Палкина, Укачина, стихи которых заговорили по-украински и стали своеобразным взносом алтайской культуры в украинскую. В свое время стихи Т. Г. Шевченко перевел на алтайский язык Л. Кокышев.

Проза Горного Алтая самым непосредственным образом связана с поэзией. Наши прозаики непременно начинали свой творческий путь поэтами. Поэзия органически вошла в ее строй, украсила интонационно. На одном полюсе прозы поэзия стала эпосом, на другом — способом лирико-психологического раскрытия образов. Примером первого можно назвать прозаические произведения А. Адарова, Б. Укачина, примером второго — Д. Каинчина. К. Телесова.

Думается, что по новой книге Кюгея Телесова «Косули идут к водопою», где собрано на русском языке самое лучшее из того, что он написал на алтайском, можно проследить, с каким вниманием писатели относятся к раскрытию духовной сути современника. Эта суть лежит в плоскости взаимоотношений человека и природы. Не об этом ли свидетельствует рассказ «Эличата», направленный против потребительского, хищнического отношения к природе? Природа и человек для Телесова — одно целое и одинаково ценное. Его рассказы хочется читать и перечитывать, восхищаясь образной речью. У него даже цветы — не просто цветы, а «цветы со звездной душой».

Примечательный факт. Социальная и духовная жизнь современника видится нашим поэтам и прозаикам через призму образа жизни, нравственных ценностей народа. Эти проблемы находятся в центре внимания советских писателей, открывают широкий простор для психологического исследования духовного мира советского человека.

Показательны в этом смысле книги Э. Палкина, Б. Укачина, Д. Каинчина. Отказавшись от прежнего проторенного опыта создания прозы автобиографического характера, они ставят перед собой и решают более сложные творческие задачи.

Не задаваясь целью нарисовать масштабное полотно послевоенной алтайской деревни, Э. Палкин концентрирует внимание на образе Алана — типичного представителя людей той поры. На примере обыкновенного, подчеркнуто негероического парня он пытается раскрыть сложную диалектику взаимоотношений времени и человека, динамику становления человеческого характера.

Большая заслуга в рассмотрении этой проблемы, на наш взгляд, принадлежит Каинчину, который сегодня прочно становится в первый ряд ведущих алтайских прозаиков. Его, как и всех, мы вначале знали как поэта, и его, как других, сегодня, говоря словами Пушкина, «лета к суровой прозе клонят». В прозе Диваша Каинчина вроде бы нет строгой преемственности героев, ибо нет сквозных действующих лиц, но все его герои взаимосвязаны между собой большим, чем просто их родословная, — своими идейными устремлениями. Никто иной, как Каинчин, вслед за П. Кучияком и Л. Кокышевым, решает одну из самых актуальных тем литературы — тему труда.

Этой же теме привержен Улужай Садыков. В его сборнике повестей и рассказов исследуются различные стороны жизни. Особое внимание уделяется простому человеку-труженику: любовно описываются его быт, характер, речь, привычки.

Хочется заметить, что глубокий психологический анализ современной жизни может быть успешным, если сплочены усилия всех литераторов во всех жанрах. У нас же, к сожалению, в этом смысле сделано далеко не все. Почти не развивается драматургия, хотя социальная потребность в этом существует: в области открыт свой драматический театр.

Мало движения в развитии литературы для детей и литературно-критической мысли. Литературная критика была представлена одной книгой «Мифы, легенды Горного Алтая» и небольшим числом статей в периодической печати.

Отмечая удачи в художественных исканиях, литераторы Горного Алтая ясно сознают, что они не исчерпали своих возможностей, что впереди их ждет немало сложных и нужных дел.

С. КАТАШ,
В. ЧИЧИНОВ.

Горно-Алтайск.

Новости, события, факты.

ПРОИЗВЕДЕНИЯ ПИСАТЕЛЕЙ БЛИЖНЕГО ВОСТОКА

Под таким названием издательство «Прогресс» выпустило первую книгу десятитомной серии «Библиотека избранных произведений писателей Азии и Африки». Советских читателей привлекает не только описание специфических сторон арабской жизни, но и особенности литературного мастерства современных писателей, их стиль и язык. Все эти черты арабской литературы наиболее полно отразились в творчестве крупнейших современных художников, чьи произведения вошли в новый сборник. В них поднимается общечеловеческие проблемы, достигается органическое соединение национального и интернационального. Привлекают высокий гуманизм, правда жизни романов «Грех» Ю. Идриса, «Вор и собака» Н. Махфуза, «Земля лицемерия» Ю. ас-Сибаи, рассказов «Неудавшаяся инсценировка» Тауфик аль-Хакима, «Спутница» М. Итани. Неподдельный интерес к человеку, борьба со злом во всех его проявлениях во имя победы добра — вот главная идея произведений, включенных в сборник, вот в чем кроется их успех у советских читателей.

Хочется отметить, что переводчики постарались сохранить все своеобразие арабской манеры изложения — обстоятельность и неторопливость, красочность языка, широкое использование синонимов. Это придает произведениям особое обаяние и колорит.

Ноэль УСМАНОВ,
кандидат филологических наук.
(АПН).

Сезон здоровья открыт

ИСПОЛНИЛОСЬ 60 ЛЕТ со дня подписания В. И. Лениным декрета об организации курортов в нашей стране. А 26 мая — такая же годовщина учреждения домов отдыха.

— Как выросла за минувшее шестидесятилетие сеть здравниц на Алтае? На этот вопрос отвечает председатель Алтайского краевого совета по управлению курортами профсоюзов Борис Петрович Прошунин.

— Собственно, даже не с чем сравнить. В 1919 году на территории нашего края не было ни санаториев, ни домов отдыха. Белокуриха как курорт функционирует с 1922 года. Дом отдыха «Сосновый бор» будет 24 мая отмечать свое 50-летие. Начинались оба с примитивных построек. С 1947 года действует Барнаульский санаторий. Почти ничего не сохранилось от первоначального облика всех этих здравниц. Сейчас все они имеют современный облик, постоянно обновляются, расширяются, строятся.

Та же Белокуриха. Снесены старые деревянные корпуса. Выросли 5—9—10-этажные каменные здания. Прекрасные, комфортабельные санатории там — «Алтай», «Центросоюз». В одном комплексе с жилыми комнатами, имеющими все бытовые удобства, — лечебные кабинеты, столовые, киноконцертные залы, плавательные крытые бассейны. Второй год действует санаторий «Катунь». В 1978 году введен в строй новый корпус детского санатория Минздрава на 200 мест. Есть в Белокурихе и второй детский санаторий — крайздрава. В этом году, в июне, строители обещают сдать санаторий «Мать и дитя» — первый такой в Сибири на 500 мест. Жилой корпус его готов. Остановка за лечебным корпусом, столовой, клубом. Оборудуется он на современном уровне. Комнаты только двухместные: на мать с ребенком, со всеми удобствами. Предусмотрены спортивные залы, игровые комнаты, бассейн. В следующем году «Мать и дитя» примет первых пациентов. Будет действовать он круглый год.

В этом же году вступит в строй 10-этажный новый корпус на 522 места. С 1980 года он начнет функционировать.

Начато строительство первой очереди крупного тысячеместного санаторного комплекса. Возводится радоновая водолечебница — сдаточная в 1980 году. В 1981 году должна быть готова новая поликлиника. Заново проложены все коммунальные сети на курорте. На подходе — большая вода из реки Песчанки: заканчивается прокладка 14-километрового водовода. Сейчас «Белокуриха» в один заезд принимает по 1.200 человек. От старого курорта осталось всего три деревянных здания, которые будут снесены в 1980 году.

Санаторий «Барнаульский» тоже отстроен заново. Сейчас, к новому сезону, реконструирован лечебный корпус. Он открывается 20 мая. Применена в нем улучшенная отделка, мрамор, здание стало наряднее. К лету будет готова новая танцплощадка. В этом году должно быть закончено проектирование нового лечебного корпуса.

Новый в «Барнаульском» комплекс контрастного водолечения, там действуют финская баня, несколько бассейнов, четырехметровой высоты водопад. В этом корпусе второй год успешно проходит эксперимент по лечению болезней почек. Создано в санатории также отделение для больных, перенесших инфаркт.

Большой популярностью пользуется дом отдыха «Сосновый бор». Там возведено одиннадцать каменных спальных корпусов, а старые, деревянные здания постепенно сносятся. В этом году, например, будет убрано еще одно, останется только строение, с которого начинался дом отдыха. Оно переоборудовано под зубоврачебные кабинеты. Четыре комфортабельных корпуса функционируют круглый год на 512 мест. Действует финская баня с бассейном.

До 400 мест расширен дом отдыха «Озеро Горькое», вблизи Рубцовска. Там построено девять новых летних корпусов.

Оба дома отдыха принимают у себя родителей с детьми.

— Летний сезон в здравницах Алтая открывается в мае?

— В санатории «Барнаульском» он начался 1 мая. В «Белокурихе», «Озере Горьком» начинается с 25 мая. «Сосновый бор» работает круглый год. В летние его корпуса заезд начнется во второй половине мая.

Все здравницы летний сезон встречают помолодевшими, более благоустроенными. Стараемся делать все возможное, чтобы отдыхающие в наших здравницах набирались здоровья, интересно, с пользой проводили время. Планируем принять в санаториях нынче 37 тысяч человек, в домах отдыха — 22 тысячи. Из этого количества около восьми тысяч человек приедут к нам по семейным путевкам.

— Мы начали разговор с 60-летия курортов и домов отдыха в стране. Хотелось бы услышать о перспективах их развития на Алтае в ближайшие годы.

— Строительство, благоустройство их будут вестись и впредь. Мечтаем «Сосновый бор» переделать в санаторий.

Продолжим развитие местной базы отдыха. Есть проект создания горно-климатического курорта на 1.000 мест. И название даже придумано — «Голубой Алтай». И место подобрано — около Чемала. Летом его можно отдавать под пионерский лагерь, а все остальные месяцы использовать как санаторий.

Изучены грязи и минеральная вода в Завьяловском районе. Специалисты дают им высокую оценку. Хороши там и природные условия. Так что можно проектировать в этом районе санаторий.

Верится, что уже в недалеком будущем жители Алтая предпочтут проводить свои отпуска в местных здравницах, в привычных для себя природных и климатических условиях.

Интервью провела Л. ПАРШУКОВА.

Будущее дальневосточной тайги

В СИБИРИ И НА ДАЛЬНЕМ ВОСТОКЕ сосредоточены основные лесные ресурсы нашей страны. Здесь ежегодно заготавливаются 30 миллионов кубометров древесины. Учитывая, что общие запасы ее составляют 11 миллиардов, а годовая расчетная лесосека — 70 миллионов кубометров, объективной опасности истощения лесных ресурсов нет. Тем не менее проблема рационального использования леса и восстановления его в восточных районах страны не менее актуальна, чем в других.

На Дальнем Востоке в изобилии перестойные леса, освоение которых сдерживается отсутствием на огромных пространствах Севера железных и шоссейных дорог. Путь к этим лесам открывает БАМ. Уже сейчас вдоль строящейся железнодорожной магистрали возводятся крупные предприятия и комплексы, рассчитанные на переработку 11 миллионов кубометров древесины в год.

В ближайшее время весь прирост лесозаготовок будет осуществляться за счет вовлечения в оборот новых таежных массивов. Это позволит вести лесовосстановление на строго научной основе. В тех случаях, когда качественное восстановление леса естественным путем невозможно (например, на территориях, где прошли пожары), широко применяются саженцы. Ежегодно такие рукотворные плантации увеличиваются в среднем на 50 тысяч гектаров.

Лесозаготовители издавна предпочитают корейский кедр другим видам деревьев (кедр достигает сорока метров в высоту и полутора метров в диаметре). В результате кедровникам был нанесен заметный урон, а срок их восстановления колеблется в пределах 130—180 лет. Кроме того, кедр ежегодно дает высокие урожаи орехов, а в кедровниках обитает много ценных пушных зверей. Экономический эффект комплексного использования кедровых лесов в 4—5 раз превышает стоимость древесины. Поэтому использование кедра только для производства древесины недопустимо.

По-прежнему актуальна проблема борьбы с лесными пожарами. Разработана система защитных мер, в частности созданы автоматические приборы, определяющие степень пожарной опасности в лесах. Установленные в различных уголках тайги, они с успехом заменяют наблюдателей. Для обнаружения и тушения пожаров применяются самолеты, вертолеты, специальные противопожарные вездеходы и другая современная техника.

Василий ЧУМИН,
директор Дальневосточного научно-исследовательского института лесного хозяйства.
(АПН).

УШЛИ ОТ ПОРАЖЕНИЯ

«ДИНАМО» (Барнаул) — «ЛОКОМОТИВ» (Улан-Удэ) — 1:1

«ДИНАМО»: Свин — Долгов, С. Городенцев, Галич, Яворович — В. Городенцев (46 мин. — Артемов), Суслов, Чупин (59 — Каланчин), Финк, Кобзев, Белозерский.

«ЛОКОМОТИВ»: Галимов — Тутаев, Ковалев Озиев, Балакирев — Кокорин, Садриев, Пастухов, Михнов — Калашников, Пугач.

АРБИТР МАТЧА — судья республиканской категории А. Решетников (Новосибирск), судьи на линии — судьи республиканской категории Ю. Солодов (Томск) и судья первой категории Г. Алексеев (Оренбург).

Голы забили: у «Динамо» — Кобзев (90), у «Локомотива» — Калашников (75).

И опять, впервые в нынешнем сезоне, мы увидели на поле Виктора Волынкина и Юрия Ефимова. Игроков, хорошо известных и уважаемых среди любителей футбола Алтая, много лет защищавших цвета лучшей команды края. Но на этот раз они вышли на поле, чтобы сказать своим почитателям прощальное слово. Да, и Виктор Волынкин, и Юрий Ефимов завершили свою футбольную биографию. И очень приятно, что по традиции в их проводах приняли участие многие общественные и спортивные организации.

Таким был пролог к матчу. Забегая вперед скажу, что и в перерыве зрителям не пришлось скучать. Традиционные призы стадиона «Динамо» в легкоатлетической эстафете выиграли женская команда динамовцев и мужская БГПИ.

Ну, а что касается встречи, ее окончательного результата и качества игры команд, то вряд ли кто остался доволен. Безусловно, «Локомотив» — наиболее интересная команда, из тех, которые мы видели в Барнауле в нынешнем сезоне. Железнодорожники не прибегли к традиционной выездной модели и доставили немало хлопот защитникам барнаульцев, отрядив в переднюю линию трех форвардов, активно помогая им из глубины поля. Гол они забили при контратаке очень неожиданной, быстрой. Сразу четыре форварда гостей оказались перед тройкой защитников «Динамо» и, выражаясь хоккейным языком, четко реализовали численное преимущество. Нельзя сказать, что хозяева поля не имели возможностей забить гол. Были они у Финка, Белозерского, Кобзева. Но вот что касается планомерных, хорошо подготовленных атак на ворота «Локомотива», их, увы, не было. Слишком малыми силами располагали впереди динамовцы. И если раньше это хоть както компенсировала своей активностью средняя линия, в прошедшем матче она не была хозяином положения.

Ответный гол динамовцы забили на последней минуте встречи. Сделал это Кобзев. Но ничья — не ахти какое достижение для команды, всерьез поставившей перед собой высокие цели.

В. ОСКОЛКОВ.

СПОРТ

● ВСТРЕЧА В РЕДАКЦИИ. ● «УРОЖАЙ» БОРЦОВСКОГО КОВРА

Спартакиадные старты

НА ПЯТЬ СТУПЕНЕК ВЫШЕ

На проходивших в марте этого года в Барнауле зональных соревнованиях по классической борьбе в зачет VII летней Спартакиады народов РСФСР команда Алтая, как известно, заняла 3-е место. Пять наших борцов: В. Гопель, П. Заморин, А. Крапивин, В. Бахарев и Н. Шеклеин пробились в финал спартакиады, который недавно завершился в Уфе.

Как же они выступили в соревнованиях, которые собрали известных спортсменов, чемпионов мира, Европы и Олимпийских игр? В весовой категории свыше 100 килограммов П. Заморин занял 3-е место, а А. Крапивин — 4-е.

В весе до 100 килограммов выступал представитель ДСО «Буревестник» В. Бахарев. Надо сказать, что жребий был неудачен для нашего борца. В первой встрече он встретился с неоднократным чемпионом России и призером первенства СССР И. Екутичем (Краснодар). И хотя в напряженной схватке не было проведено приемов, победу за активность отдали краснодарцу. Вторую встречу Виктор выиграл на туше. Все решала третья схватка с мастером спорта Д. Поповым (Ростов-на-Дону). Выиграй эту встречу, Виктор реально мог претендовать на место в пятерке лучших. Но барнаулец тактически неправильно построил схватку и проиграл по баллам.

Неудачно боролся В. Гопель. Плохо, без желания победить, выступил А. Кривошеев, заменивший Н. Шеклеина. Впрочем, его поражение вряд ли неожиданно. За последнее время спортсмен относился к себе нетребовательно, пренебрегал тренировками и в итоге подвел команду.

Борцы Алтая заняли в общекомандном зачете 15-е место из 50 участвовавших в финале. На пять ступенек выше, чем в прошлой спартакиаде.

Б. ВОЛЬХИН,
мастер спорта, тренер сборной команды края.

ЖДЕМ, «ДИНАМО», ХОРОШЕЙ ИГРЫ!

Это давно уже стало традицией — проводить в начале футбольного сезона в редакции «Алтайской правды» пресс-конференцию с командой мастеров класса «А» «Динамо» (Барнаул). В гости к журналистам пришел и находящийся сейчас в Барнауле тренер Спорткомитета РСФСР Иван Иванович Конов. Старший тренер динамовцев Владимир Иванович Скориченко рассказал о стартовых матчах команды в нынешнем чемпионате.

— О том, как проходила предсезонная подготовка «Динамо», вы уже знаете. Рассказывалось на страницах «Алтайской правды» и о первых трех играх коллектива на своем поле. Скажу только, что из-за погодных условий они вряд ли принесли удовлетворение зрителям. Но ребята решили главную задачу — победили во всех трех встречах. Неудачно сложился для нас матч в Омске с местным «Иртышом». Игроки волновались, в первом тайме действовали с грубыми ошибками и пропустили гол. Во втором — игра вроде бы пошла, а вот мяч в ворота — нет. Нелегко пришлось в поединках в Экибастузе с «Угольщиком» и в Целинограде с «Целинником», одним из лидеров зоны. Ничьи нас вполне удовлетворили. Теперь вновь проведем несколько домашних матчей с сильными соперниками. Например, в последнем туре «Локомотив» из Улан-Удэ добился внушительной победы, забив пять безответных мячей.

— Кстати, Владимир Иванович, всех, кто следит за игрой «Динамо», беспокоит слабая результативность команды. В чем дело?

—Конечно, семь забитых мячей — очень низкий показатель. Объясняю это тем, что в нападении «Динамо» играют молодые, не имеющие достаточного опыта форварды. Чувствительна и потеря В. Фомина, который сейчас выступает в «Кайрате» (Алма-Ата).

— В таком случае, вопрос форварду Владимиру Кобзеву:—Когда Вы, наконец, порадуете зрителей голом?

В. Кобзев: — Я, конечно, стараюсь выполнять свою прямую обязанность. Знаю, что от меня давно ждут результативной игры. Даю слово, что вы ее увидите.

— Каким командам нашей зоны, по мнению старшего тренера «Динамо», по силам рассчитывать на выход в первую группу класса «А»?

В. Скориченко: — Зрители, внимательно следившие за играми первенства, отметили удачную игру хабаровского СКА, имеющего в своем составе несколько футболистов, прошедших школу высшей лиги, «Шахтера» (Караганда), «Целинника» (Целиноград), «Звезды» (Иркутск). Они первые претенденты на единственную путевку... Конечно, если не считать «Динамо». Мы ведь тоже держим первое место на прицеле.

— А что думает по этому поводу Иван Иванович Конов, наш гость и человек, так сказать, «нейтральный» в прогнозах?

И. Конов: — Согласен с Владимиром Ивановичем. «Динамо»—молодая и перспективная команда. Жаль только, что порой играет со срывами. Но это излечимо.

— Наставник «Динамо» уже говорил о трудном весеннем футболе. Действительно, разве приемлемы столь ранние сроки игр первенства для команд Сибири?

— К сожалению, подобные, и справедливые, упреки приходилось уже слышать. Из сибирских городов приходили просьбы о переносе игр на более поздние сроки. Но Федерация футбола СССР отказала в этом, полагая, что нарушится календарь первенства.

— Коль уж речь зашла об организационных вопросах чемпионата, скажите, не будет ли внесено изменение в принцип комплектования зон? Не имеет ли смысла Спорткомитету РСФСР иметь свои, республиканские зоны?

— Этот вопрос тоже неоднократно поднимался. Но здесь во внимание берутся многие факторы. Например, казахстанские города, имеющие команды мастеров, ближе к сибирским, а командам Урала гораздо короче дорога в Среднюю Азию, нежели на Дальний Восток.

— Вновь вернемся к внутренним делам «Динамо». Вопрос Анатолию Суслову. Как чувствует себя защитная линия команды?

А. Суслов: — Нормально. Хорошо сыграли защитники на выезде. Ошибки были, но незначительные.

— Каковы планы у Бориса Долгова?

Б. Долгов: — Конечно же, играть! Федерация футбола разрешила, наконец, мне выступать за команду.

— А Сергею Окуневу?

В. Скориченко: Его, вероятно, вы увидите позже. Пока он будет играть за клубную команду. Идут дела на поправку у Михаила Путинцева, который, как известно, перенес сложную операцию.

— Одним словом, резервы для улучшения игры есть. Так, Владимир Иванович?

В. Скориченко: — Безусловно. И думаю, что мы еще порадуем своих поклонников хорошей игрой.

Записал В. ГОРЛОВ.

Фото А. Павлушкина.

Редактор Ю. МАЙОРОВ.

ЧТО? ГДЕ? КОГДА?

СПРАВОЧНЫЙ ОТДЕЛ «АЛТАЙСКОЙ ПРАВДЫ»

ТЕЛЕВИДЕНИЕ

ВТОРНИК 15 МАЯ

ПЕРВАЯ ПРОГРАММА
МОСКВА
10.00 — «Время». Информационная программа. **10.40** — Утренняя гимнастика. **11.05** — «Один за всех, все за одного». Передача из Ленинграда. **11.50** — Фильм — детям. «Тайна партизанской землянки». Художественный фильм. **12.55** — «Очевидное — невероятное». По окончании **(13.55)** — Новости. **16.00** — Новости. **16.15** — Программа телевизионных документальных фильмов из цикла, посвященного советским женщинам. **17.10** — М. Сервантес, «Дон Кихот». **17.40** — Концерт ансамбля песни и танца Червоноградского Дворца культуры им. Ленина Львовской области УССР. **18.05**— «Горизонт». Передача из Ленинграда. **19.10** — «Большая арена юного спортсмена». **19.30** — «Пятилетка. Год четвертый». «Освоение Севера». В передаче принимают участие первый секретарь Норильского горкома КПСС Б. М. Бланих и депутат Верховного Совета СССР директор Норильского горно-металлургического комбината Б. И. Колесников. **20.15** — «Сегодня в мире». **20.30** — Выступление народного хора Дворца культуры г. Комсомольска-на-Амуре.
БАРНАУЛ
20.55 — «Земля алтайская». Хроника полевых работ. **21.25** — «Экран новостей».
МОСКВА
21.40 — Киноэпопея «Великая Отечественная». Фильм 3-й — «Блокада Ленинграда». **22.30** — «Время». Информационная программа. **23.05** — Премьера фильма-концерта «Святослав Рихтер играет Баха». **0.10** — «Этюд об Осетии». Телевизионный художественный фильм. **0.25** — Новости.

ВТОРАЯ ПРОГРАММА
БАРНАУЛ
19.00 — Для детей. «Два клена». Телеспектакль. **19.45** — «Когда пустуют трибуны». Научно-популярный фильм. **20.05** — «Светофор». Телевизионный журнал. **20.45** — «Экран новостей».
МОСКВА
20.55 — «Жизнь науки». **21.25**— **21.40** — Т. Хренников. Симфония № 3.

РАДИО

ВТОРНИК 15 МАЯ

По барнаульской горсети с 12.00 до 16.00, по УКВ-ЧМ радиостанциям с 12.00 до 18.00 — технический перерыв.

8.15 — Обзор краевых газет. **9.15** — Реклама, объявления (горсеть). **11.15** — Производственная гимнастика. **11.30** — У микрофона квартет «Аккорд». **11.45** — «Опыт наставников — молодым рабочим». Передачу ведет начальник бюро научно-технической пропаганды АТЗ Э. П. Октябрь. **19.15** — Последние известия. **19.30** — Москва. «Актуальные проблемы международной жизни». **19.50** — «К 250-летию Барнаула». Рассказ о заводе геологоразведочного оборудования (По УКВ и горсети). **20.00** — «На просторах Алтая». Радиогазета на немецком языке (по УКВ и горсети).

ФИЛАРМОНИЯ

15, 16 и 17 мая
КОНЦЕРТНЫЙ ЗАЛ

КОНЦЕРТЫ ПОЛЬСКОЙ ЭСТРАДЫ
ВОКАЛЬНЫЙ АНСАМБЛЬ
«Ганг»
МУЗЫКАЛЬНЫЙ АНСАМБЛЬ
«Мак-Бенд»
ПОЮТ:
Кшиштоф КРАВЧИК, Халина ЖИТКОВЯК.
Начало 15 и 16 мая — в 19-30, 17 мая — в 21 час.
БИЛЕТЫ ПРОДАЮТСЯ.
Справки по тел. 3.43.01.

* * *

ЭСТРАДНЫЙ КОНЦЕРТ-СПЕКТАКЛЬ
«КАЛИ-ЛАСКА»
ПРИ УЧАСТИИ заслуженной артистки БССР
Анны РЫЖКОВОЙ
КОНЦЕРТЫ СОСТОЯТСЯ:
17 мая — во Дворце культуры шинников — в 20.
18 мая — в клубе завода «Трансмаш» — в 21.
19 мая — в концертном зале филармонии — в 19-30.
БИЛЕТЫ ПРОДАЮТСЯ.
Справки по тел. 3-43-01.

ТЕАТРЫ

ГАСТРОЛИ РОВЕНСКОГО ОБЛАСТНОГО МУЗЫКАЛЬНО-ДРАМАТИЧЕС К ОГО ТЕАТРА ИМЕНИ Н. ОСТРОВСКОГО (в помещении краевого театра оперетты). «ЦЫГАНКА АЗА» — в 19-30. 15 и 16 мая для детей — музыкальная сказка — «ОГНИВО» — в 11, 16 мая — «ДЖЕННИ ГЕРХАРДТ» — в 19-30.

КИНО

«МИР». «КЕНТАВРЫ» (1—2 серии) — в 10, 12-40, 15-30 18-10, 20-40.
«РОССИЯ». «МАЧЕХА САМАНИШВИЛИ» — в 9, 10, 10-45, 11-45, 12-30, 13-30, 14-15, 15-15, 16, 17, 17-45, 18-45, 19-30, 20-30, 21 (удл. сеанс), 22.
«РОДИНА». «НЕСЧАСТНЫЙ СЛУЧАЙ» — в 9, 10, 11, 12, 13, 14, 15, 16, 17, 18, 19, 20, 21 (удл. сеанс).
«ЮНОСТЬ». «НЕСЧАСТНЫЙ СЛУЧАЙ» — в 9-30, 11-30, 13-30, 15-30, 17-30,19-30, 21-15 (удл. сеанс).
«ЧАЙКА». «ШЕСТВИЕ ЗОЛОТЫХ ЗВЕРЕЙ» — в 11, 13, 15, 17, 19 (удл. сеанс). 21-10. Хроникально-документальный фильм **«Пылающий континент»** — в 9.
«ПИОНЕР». «ЛАДУШ МАТИ» — в 9-30. 11-20. 13-10. 17. «НЕСОВЕРШЕННОЛЕТНИЕ» — в 15. «ЧЕРНЫЙ ПРИНЦ» — в 19, 21.
«АЛТАЙ». «ДЖЕК В СТРАНЕ ЧУДЕС» — в 13 (для детей). ЖЕНЩИНА, КОТОРАЯ ПОЕТ» — в 15. 17. 19 (удл. сеанс). 21.
«ЗАРЯ». «ЧЕТЫРЕ МУШКЕТЕРА» (1—2 серии) — в 15, 18, 20-40.
«ЛУЧ». «АФРИКАНСКИЙ СЛОН» — в 15 (для детей), «ЛЕГЕНДА О ДИНОЗАВРЕ» — в 9-30, 11-20, 13-10, 17, 19, (удл. сеанс). 21.
ДВОРЕЦ КУЛЬТУРЫ ШИННИКОВ. «БЛЕФ» — в 17, 21.
ДОМ КУЛЬТУРЫ ВОС. 16 мая — «НЕ УПУСКАЙ ИЗ ВИДУ» — в 19.
КЛУБ ЗАВОДА «ТРАНСМАШ». Премьера спектакля народного театра «ТОГДА В СЕВИЛЬЕ» — в 19.

ПОГОДА

Сегодня днем по краю, по данным синоптиков, ожидается переменная облачность, по северо-западным районам местами кратковременный дождь, по остальным районам без осадков. Ветер юго-западный, 9—14 метров в секунду. Температура 23—28 градусов тепла, по северо-западным районам 18—22 градуса тепла.

По Барнаулу — переменная облачность, ветер юго-западный, 9—14 метров в секунду. Температура 26—28 градусов тепла.

Давление на 13 часов 14 мая было 750,3 миллиметра ртутного столба. Относительная влажность воздуха 18 процентов.

Уровень воды реки Оби у города Барнаула 411 сантиметров над 0 графика водпоста. Температура воды 10,2 градуса. В ближайшие двое суток ожидается повышение уровня воды на 20—30 сантиметров.

ВНИМАНИЮ ЗАВЕДУЮЩИХ РАЙОНО, ДИРЕКТОРОВ ШКОЛ, ПРЕДСЕДАТЕЛЕЙ МЕСТНЫХ КОМИТЕТОВ, РОДИТЕЛЕЙ!
В Барнаульском бюро путешествий и экскурсий ИМЕЮТСЯ ПУТЕВКИ ДЛЯ ШКОЛЬНИКОВ по следующим маршрутам:
ТАШКЕНТ—САМАРКАНД—БУХАРА — с 30 июня по 13 июля, стоимость 156 рублей;
ВОРОШИЛОВГРАД — КРАСНОДОН — РОВЕНЬКИ — с 11 по 23 июня и с 27 по 9 июля, 130 рублей.
В стоимость путевки входят: проезд в плацкартном вагоне, питание, проживание, экскурсионное обслуживание.
За справками обращаться: г. Барнаул, ул. Пушкина, 78. Тел. 3-28-72.

КЕМЕРОВСКИЙ ОБЛАСТНОЙ СОВЕТ ПО ТУРИЗМУ И ЭКСКУРСИЯМ ПРИГЛАШАЕТ
в увлекательное путешествие **К ПОЛЯРНОМУ КРУГУ** на теплоходе
«ПАТРИС ЛУМУМБА».
Путешествуя на теплоходе, познакомитесь с такими научными и индустриальными центрами Сибири, как Новосибирск, Томск, Нижневартовск. Не менее интересно побывать в Тобольске, увидеть кремль (первая каменная постройка Сибири), познакомиться с Ханты-Мансийском — столицей северных народностей ханты и манси.
Заканчивается это путешествие в Салехарде — единственном в мире городе, разделенном Северным полярным кругом на две части. В каждом городе опытные экскурсоводы интересно расскажут о прошлом, настоящем и будущем этих городов.
Во время путешествия теплоход останавливается в живописных местах, где можно искупаться, позагорать, порыбачить.
Рейс НОВОСИБИРСК — ТОБОЛЬСК — НОВОСИБИРСК — с 28 мая, стоимость путевок: I категория — 250 рублей, II категория — 240, III — 180, IV — 150 рублей.
ПУТЕВКИ можно приобрести В АЛТАЙСКОМ КРАЕВОМ СОВЕТЕ ПО ТУРИЗМУ И ЭКСКУРСИЯМ по адресу: г. Барнаул, ул. Пушкина, 78, 2-й этаж. Телефон 3-35-02.

ИЗДАТЕЛЬСТВУ «АЛТАЙСКАЯ ПРАВДА»
срочно требуются
УПАКОВЩИК макулатуры
Оплата труда — сдельная (среднемесячный заработок составляет 230—290 рублей).
Обращаться: ул. Короленко, 105, комн. 307. Тел. 3-23-95.

ДВОРЕЦ ЗРЕЛИЩ И СПОРТА
ПОСЛЕДНИЕ ДНИ РАБОТЫ МОСКОВСКОГО ЦИРКА
Большие цирковые представления мастеров советского цирка
в 2-х отделениях
В ПРОГРАММЕ УЧАСТВУЕТ большая группа дрессированных животных.
ВЕСЬ ВЕЧЕР НА МАНЕЖЕ — популярные клоуны, заслуженные артисты РСФСР **Г. РОТМАН и Г. МАКОВСКИЙ.**
Уважаемые родители! Сделайте подарок своим детям — побывайте с ними на представлениях цирка и вы получите неизгладимое впечатление!
НАЧАЛО ПРЕДСТАВЛЕНИЙ: вечерних — в 19-30, дневных 19 и 20 мая — в 15 часов, утреннего 20 мая — в 11 часов.
21 мая представлений нет — выходной день.
БИЛЕТЫ ПРОДАЮТСЯ в кассах Дворца с 13 до 19-30 и через распространителей по предприятиям.
Телефоны: для справок — 5-11-09 и с 13 часов — 5-46-41.

К СВЕДЕНИЮ ЖИТЕЛЕЙ БАРНАУЛА, РУКОВОДИТЕЛЕЙ ПРЕДПРИЯТИЙ, ЖКО И ДОМОУПРАВЛЕНИЙ!

В связи с опрессовкой магистральных тепловых сетей будет **ОТКЛЮЧЕНО горячее водоснабжение по городу ПОЛНОСТЬЮ с 21 по 31 мая и с 23 по 31 августа 1979 года.**

Руководителям предприятий, ЖКО и домоуправлений необходимо на этот период установить дежурство в тепловых пунктах и надежно отключить внутренние системы отопления.

Для ремонта отдельных магистральных и внутриквартальных тепловых сетей горячее водоснабжение будет отключено:

по ул. Малахова от пр. Космонавтов до ул. Чудненко и кварталы 972, 974 и по пр. Ленина от ул. Северо-Западной до ул. Полевой — **с 1 по 8 июня;**

по ул. Попова, Юрина, Шукшина, квартал 1095, 1096, 1097, 1090, 1092, 1073, 1094 — **с 1 по 15 июня;**

по пр. Ленина от завода геофизической аппаратуры до ул. С.-Западной и по ул. Г.-Алтайской, по пр. Калинина (район Жилплощадки до ул. Советской) и квартал 395 — **с 11 по 22 июня;**

по ул. Г. Исакова от ул. Малахова до ул. Попова, кварталы 1070, 1075, 1072, 1074 — **с 18 по 26 июня;**

по ул. Песчаной, Геблера, Чкалова, кварталы 171, 194, пр. Ленина (от ул. Кирова до ул. Анатолия) — **с 22 по 29 июня;**

по ул. П. Сухова от пр. Ленина до ул. Малахова — **с 25 по 29 июня;**

по ул. Г. Исакова от ул. С.-Западной до ул. Малахова, кварталы 1035, 1037, 1038, 1078, 1077, по ул. Малахова, бойлерная № 61, квартал 1078 — **с 27 июня по 3 июля;**

по ул. Глушкова от пр. Космонавтов до ул. Чудненко — **со 2 по 4 июля;**

по ул. Энтузиастов от ул. Малахова до ул. Георгиева, кварталы 1049, 1080, 1082, 1084, бойлерные № 90 и 75— **с 4 по 13 июля;**

по ул. Тимуровской от пр. Космонавтов до ул. П. Сухова — **с 5 по 6 июля;**

по ул. 1-й Западной от пр. Космонавтов до ул. Эм. Алексеевой — **с 9 по 10 июля;**

по ул. Брестской от ул. Деповской, по ул. С. Республик, квартал 422, по ул. Путиловской, — **с 9 по 13 июля;**

по ул. Молодежной от ул. Деповской до пр. Комсомольского и по пр. Комсомольскому; по ул. Георгиева от ул. Энтузиастов до ул. 50 лет СССР, бойлерные № 71, 76, 72, 73, 91, кварталы 1061, 1082, 1084 — **с 16 по 20 июля;**

по ул. С.-Западной и ул. Телефонной от пр. Ленина до ул. Советской Армии, кварталы 872, 877, 886, 878, 1019, 1026, 1028 — **с 16 по 27 июля;**

Центральная часть города от ул. Молодежной по ул. Димитрова и пр. Ленина до ул. Кирова — **с 23 июля по 3 августа;**

по ул. Деповской от ул. Профинтерна до ул. Молодежной — **с 4 по 6 июня и с 3 по 10 августа;**

по ул. Профинтерна от ул. Деповской и пр. Красноармейскому до ул. Папанинцев — **с 13 по 22 августа.**

БАРНАУЛЬСКИЕ ТЕПЛОВЫЕ СЕТИ.

ДВОРЕЦ КУЛЬТУРЫ ХИМИКОВ проводит
Сегодня
«Большой вечер балета»
(в 2-х отделениях).
Выступает АНСАМБЛЬ КЛАССИЧЕСКОГО ТАНЦА Дворца культуры химиков.
Руководитель — Людмила Александровна Батанина.
Начало в 19-30.
Справки по тел. 6-25-03 или 6-06-30.

ТИПОГРАФИИ «АЛТАЙСКАЯ ПРАВДА» ТРЕБУЕТСЯ квартира для СЕМЕЙНЫХ.
Обращаться по тел. 3-33-62.

ДЛЯ ПЕРЕГОНА СКОТА из Монгольской Народной Республики ПРОВОДИТСЯ ОРГАНИЗОВАННЫЙ НАБОР РАБОЧИХ В БИЙСКУЮ КОНТОРУ «СКОТОИМПОРТ».
Перегон скота осуществляется по живописным трассам Горного Алтая.
Рабочим, заключившим трудовые договоры, выдаются безвозвратное денежное пособие в размере 20 рублей, спецодежда, во время пути следования со скотом—необходимые продукты питания, оплачиваются проезд к месту работы и суточные.
Желающие заключить трудовой договор могут обратиться к уполномоченным отдела по труду крайисполкома **ПО АДРЕСАМ: г. Барнаул** — пр. Социалистический, 21; пр. Красноармейский, 104-а; пр. Калинина, 8-а, комната 77; ул. Островского, 16, комната 2; ул. 50 лет СССР, 12, комната 19; **г. Рубцовск** — пр. Ленина, 45; **г. Горно-Алтайск** — ул. Кирова, 16; **г. Камень-на-Оби** — ул. Комсомольская, 11; **г. Славгород** — ул. Володарского, 119; **г. Алейск** — ул. Сердюка, 101; **г. Новоалтайск** — ул. Мамонтова. 4; **г. Бийск** — ул. Васильева, 93; ул. Советская, 4, ул. Ленина, 234; **р. п. Тальменка** — пер. Банковский, 3.

Наш адрес:
г. Барнаул, ул. Короленко, 105. Индекс — 656099.

Телефоны для справок:
Приемная — 3-33-69, секретариат — 3-35-13; отдел информации и спорта — 3-46-92 (заведующий), 3-37-17; писем и массовой работы — 3-54-12 (заведующий), 3-48-71, 3-28-14, 3-33-84; отдел объявлений— 3-37-88. 3-33-62; общественная приемная — 3-37-62.
Телефоны собственных корреспондентов: в Бийске — 2-50-36; Алейске — 31-45; Рубцовске—92-25-57, 2-24-46; Камне-на-Оби — 2-17-58; Славгороде — 2-16-73; Благовещенке — 2-26-94; Тальменке — 9-25-08; Кулунде — 2-22-93.
Издательство «Алтайская правда» — 3-34-87.

Типография издательства «Алтайская правда» Алтайского крайкома КПСС.

АГ 05136. 50.300.
Заказ 4297.
Тираж 272.000 экз.