ПРОЛЕТАРИИ ВСЕХ СТРАН, СОЕДИНЯЙТЕСЬ!

АЛТАЙСКАЯ ПРАВДА

Орган Алтайского краевого комитета КПСС и краевого Совета народных депутатов

№ 109 (17445) • СУББОТА, 12 МАЯ 1979 ГОДА • Газета выходит с 12 августа 1917 г. • Цена 2 коп.

НА СЕВЕ ДОРОГ КАЖДЫЙ ЧАС!

Земледелец! Береги влагу, все работы выполняй в комплексе!

РЕШЕНИЯ XXV СЪЕЗДА КПСС — В ЖИЗНЬ!

● КАК ТОЛЬКО ЗЕМЛЯ ОСВОБОДИЛАСЬ ОТ СНЕГА, на поля колхоза «На страже мира» вышли звенья почвообрабатывающих агрегатов, которые возглавили опытные механизаторы, коммунисты. Перед выходом в поле каждое звено получило наряд с указанием объема работ и агротехнических сроков их выполнения. Механизаторы соревнуются за присвоение каждому полю Знака качества.

НА СНИМКАХ: вверху — сев на полях колхоза «На страже мира» ведет одно из лучших звеньев, которое возглавляет опытный механизатор Юрий Федорович Замятин (справа), и члены звена Г. Селин, В. Микулин, А. Животов; внизу — агрегаты на полях.

Фото В. Выборова.

Советский район

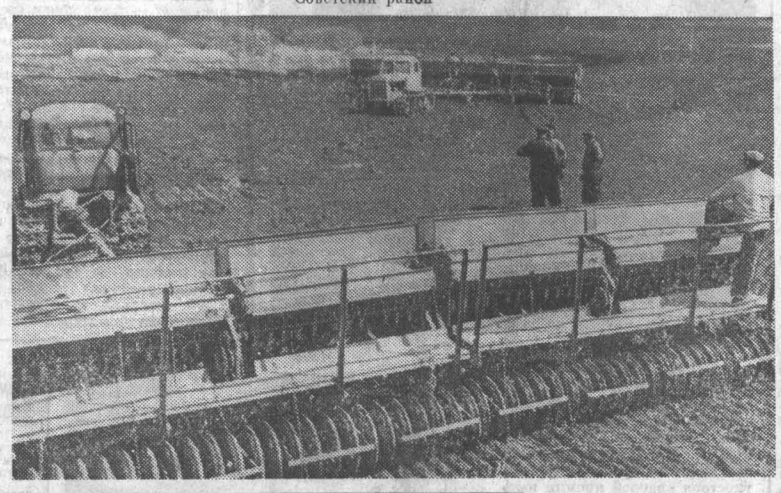

РАЗВЕВАЮТСЯ ВЫМПЕЛЫ

На закрытии влаги в совхозе «Курский» первенство в социалистическом соревновании держит опытный тракторист Николай Павлович Гайдамакин, делающий ежедневно по две сменные нормы.

Сознавая особую важность этой операции для урожая, отлично трудится в этом хозяйстве и молодежь, прошедшая выучку в звеньях, руководимых механизаторами-ветеранами. Прошлой осенью за высокие трудовые достижения одному из лучших молодых механизаторов совхоза, делегату краевой комсомольской конференции Владимиру Лупшенко был вручен именной трактор К-701. Поударному трудится передовик и сейчас. Работая на закрытии влаги, при норме 63 гектара молодой коммунист изо дня в день обрабатывает по 80—90 гектаров.

На ранневесеннем боронировании в этом хозяйстве отличается и комсомолец Владимир Алимов — при норме 85 гектаров он ежедневно закрывает влагу на 125—135 гектарах. На радиаторах машин передовиков развеваются красные вымпелы.

Н. ВАРЮХИН,
корр. «Алтайской правды».

Кулундинский район.

ПРАЗДНИК ДЛЯ ХЛЕБОРОБА

ЗАСЕЯНЫ ПЕРВЫЕ ГЕКТАРЫ

В Алейском районе заканчивается закрытие влаги на полях. Во многих хозяйствах для улучшения качества предпосевной обработки эту операцию выполняют в два следа. Одними из первых закончили работу труженики совхоза «Слава», а в совхозе «Дружба» одновременно с боронованием паров и зяби приступили к посеву овса на зеленый корм. В Городковском отделении первыми в поле вышли тракторист Геннадий Шипулин, сеяльщики Сергей Рубцов и Николай Ракомин. Для подкормки животных овсом засеяно уже более 200 гектаров.

В. БОЧКАРЕВ,
корр. «Алтайской правды».

Алейский район.

НА ИСХОДЕ — СЕМИЛЕТКА

Сменные нормы — на 170—180 процентов. С таким результатом заканчивает каждый свой трудовой день кавалер ордена «Знак Почета», рабочий Барнаульского кожевенного завода коммунист Владимир Павлович Ядрышников. И всегда качество его работы получает высокую оценку.

С начала десятой пятилетки Владимир Павлович уже завершает седьмую годовую производственную программу. Включившись в социалистическое соревнование за достойную встречу 110-й годовщины со дня рождения В. И. Ленина, он взял обязательство отметить этот знаменательный юбилей выдачей продукции в счет 1984 года.

М. СТЕПАНОВ.

На темы дня

РЕЧЬ ПОЙДЕТ О ВЕСЕННЕМ СЕВЕ — о времени напряженном, трудном, предельно сжатом. И слово «праздник», казалось бы, должно отодвинуться на второй план. Ведь оно тесно связано в нашем представлении с отдыхом, торжественным подведением итогов, и поскольку до этого еще далеко — все должна определять работа механизаторов в поле. Работа, которая во многом обеспечит будущность урожая, отзовется осенью полновесным колосом.

Но есть такое понятие, как «трудовой праздник». Недаром для хлебороба, пахаря встреча с пробудившейся после зимнего сна землей издавна была особой и волнующей. И один из торжественных сельских обрядов, ставший традиционным у нас в крае, так и называется «праздник первой борозды».

Наряду с хорошим состоянием техники, с высокой организованностью весенних работ, не меньшее значение имеет то, с каким настроением выходит механизатор в поле, какую заботу о себе ощущает он, оказываясь в самом центре страды. Эту заботу берут на себя работники службы быта, торговли. В полной мере ощущая потребность человека в живом слове, выезжают в поле политинформаторы, лекторы, агитаторы. И, конечно, за очень важный участок отвечают сельские культпросветчики.

Они гордятся своей причастностью к делам хлеборобов. В их руках очень многое для того, чтобы боевой песней, ярким словом создать у механизаторов хорошее настроение, поспособствовать высокопроизводительному труду, прославить гвардейцев страды, широко распространить опыт лучших, помочь устранить недостатки. Работа культпросветчиков вносит в полевые будни приподнятость, праздничность.

У нас в крае накоплен немалый опыт деятельности сельских клубов, Домов культуры во время весеннего сева. И важно, чтобы самые яркие крупицы этого опыта нашли широкое распространение. Готовясь к посевной, культпросветчики встречаются с партийными и хозяйственными работниками, сельскими специалистами, стремятся познакомиться с образцами наглядной агитации, увидеть лучшие плакаты, «молнии», боевые листки, фототелеграммы, фотомолнии, сценарии мероприятий, радиогазеты и радиожурналы. Словом, все, что можно взять на вооружение, использовать в своем клубе, в своей библиотеке, на полевом стане.

Разнообразие форм и методов, высокий идейно-политический уровень — главное условие успешной работы культпросветучреждений. Нужно позаботиться о наглядной агитации, обеспечить гласность соревнования на весеннем севе, чтобы каждый его участник знал результаты не только своего труда, но и соседей. Дело это живое, творческое, и выбор форм здесь самый широкий. В одном хозяйстве культпросветчики ведут календарь трудовой славы, в другом — экран соревнования, а в третьем отдают предпочтение дневнику весеннего сева. Главное — само отношение к делу, глубокое понимание того, что клуб, библиотека — учреждения идеологические, агитационно-массовая деятельность которых должна быть тесно связана с жизнью.

КАК ПОДЧЕРКИВАЕТСЯ В ПРИНЯТОМ НА ДНЯХ постановлении ЦК КПСС «О дальнейшем улучшении идеологической, политико-воспитательной работы», необходимо оперативно реагировать на возникающие проблемы, находить путь к уму и сердцу человека. Очень многое в этом направлении могут сделать агитбригады — активнейшие участники всех важнейших событий сельской жизни. Их боевой, наступательный характер, предполагающий оперативный отклик на ход трудового соревнования в поле, глубокое знание местного материала, владение песней, словом, пляской как нельзя лучше отвечают ритму самой страды. Не нарушая внутреннего распорядка посевной, хорошо подготовленная и организованная агитбригада успевает везде побывать, на все откликнуться, подарить людям бодрость...

Оживленно готовились к посевной агитбригады Родинского района. Здесь впервые проводился смотр чтецов, и если учесть, насколько важно для агитационного коллектива уметь владеть боевым, эмоциональным словом, то значение этот смотр имел немалое. Хорошо подготовленными вступают в страду агитбригады Завьяловского района, заметно активизировались новичихинцы. А в Табунском районе сумели поставить дело так, что агитационно-художественные коллективы созданы при каждом сельском клубе. Их деятельность контролируется райкомом партии.

Хороших примеров немало. Но, к сожалению, не везде еще правильно понимают роль агитбригад. Их выступления кое-где подменяются обычными концертными программами. А это уводит от сути, от конкретного разговора о насущных проблемах.

Нужно повсеместно добиваться того, чтобы выступления агитбригад были эффективными, чтобы в центре их внимания находились человек труда, его достижения, чтобы каждое ценное начинание получало своевременную поддержку. В этом важном деле должен найти себя каждый сельский культпросветчик — и руководитель художественной самодеятельности, и библиотекарь, и киномеханик. Организовать настоящий трудовой праздник для хлебороба — значит приложить максимум усилий, проявить творческую выдумку, фантазию, точно рассчитать эмоциональное воздействие.

КОГДА ВО ВРЕМЯ ТОРЖЕСТВЕННЫХ ПРОВОДОВ механизаторов на посевную звучат песни о хлебе, о земле, когда дети дарят хлеборобам цветы, а почетное право начать сев предоставляется земледельцам-ветеранам, — все это находит отклик в душах людей, настраивает их на высокий трудовой лад. Приподнятое настроение, с которым механизаторы выходят в поле, несомненно, влияет на результаты труда. А значит, в общее дело вносят свой вклад и культпросветчики.

Стремиться к действенности, эффективности, провести обслуживание хлеборобов на самом высоком уровне — нет сейчас для работников культуры задачи ответственней и почетней.

СТАВКА НА КАЧЕСТВО РАБОТ

В нынешнем году наше хозяйство должно получить с гектара по 21 центнеру зерновых, 200 — кукурузы, по 25 — сена. Решить эту задачу можно лишь при качественном выполнении комплекса агротехнических мероприятий и высокой организации всех работ.

Предпосылки к выполнению плана у нас неплохие. Почти вся зябь под яровой посев вспахана безотвально, в почву внесено 20 тысяч тонн органических и 213 тонн минеральных удобрений, проведено ранневесеннее боронование.

Для того, чтобы быстро и качественно провести сев, подготовлена вся техника. Колхозные рационализаторы изготовили из списанных комбайнов четыре бункера-накопителя. Это поможет до минимума сократить простои агрегатов под загрузкой семян.

Коллектив хозяйства полон решимости качественно провести сев, добиться присвоения Знака качества 70 процентам полей.

В. ЗВЕРЕВ,
главный агроном колхоза «Память Кирова».

Третьяковский район.

СВЕРХ ЗАДАНИЯ

Успешно закончил план четырех месяцев коллектив Барнаульской зеркальной фабрики. Сверх задания реализовано продукции на 58 тысяч рублей. Это значит, тысячи квадратных метров зеркал отправлены дополнительно на мебельные фабрики Сибири, Киргизии, Татарии.

В числе победителей социалистического соревнования на предприятии — бригада аппаратчиков, возглавляет которую Валентина Макаровна Ишова, и смена фацетчиков Геннадия Григорьевича Чиркова. Норму выработки рабочие этих коллективов выполняют на 130—140 процентов. Качество продукции у передовых коллективов — отличное.

В КРАЙКОМЕ КПСС

О работе Ленинского райкома партии по внедрению комплексной системы работы без отстающих коллективов на предприятиях и в организациях района

Бюро крайкома КПСС отмечает, что Ленинский райком партии, первичные партийные организации проводят ряд мер по внедрению одобренного ЦК КПСС ростовского опыта работы без отстающих.

Райкомом КПСС разработана и внедряется система, которая предусматривает комплекс идеологических, организационных мероприятий и контроль за их осуществлением.

Вопросы реализации намеченных планов рассматриваются на бюро райкома партии, парткомах и партбюро заводов. На эту тему проведены совещания, семинары с секретарями партийных организаций, хозяйственными руководителями предприятий и организаций.

Определено базовое предприятие — Барнаульский шинный завод, где накоплен некоторый опыт обеспечения выполнения плана производственными подразделениями.

Налажена ежемесячная информация о количестве коллективов и рабочих, не выполняющих план и нормы выработки.

Проделанная работа способствовала снижению количества отстающих цехов, смен и участков на предприятиях района. На заводах шинном, асбестовых технических изделий вдвое сократилось число рабочих, не выполняющих нормы выработки.

Вместе с тем райком партии не все сделал для ускорения внедрения комплексной системы работы без отстающих, проявил недопустимую медлительность. Не достигнуто главное — система на многих предприятиях практически бездействует в цехах, сменах и на участках.

Райком партии недостаточно осуществляет организаторскую работу, контроль за реализацией намеченных мер. К этому слабо привлекаются цеховые партийные организации и партийные группы, не повышается их ответственность за получение конкретных результатов в улучшении работы отстающих участков.

Не перестроились в своей деятельности профсоюзные организации. Они не уделяют должного внимания практическому внедрению опыта ростовчан, не определились в решении вопросов органического слияния действующего социалистического соревнования с внедряемой системой.

В этой работе первичным профсоюзным организациям не оказывают необходимой помощи отраслевые крайкомы профсоюзов.

В движение за работу без отстающих по-настоящему не включились райком ВЛКСМ, первичные комсомольские организации. Здесь не налажена регулярная информация о деятельности комсомольско-молодежных смен, бригад. Часть комсомольцев и молодежи систематически не выполняет норм выработки.

Не нашел своего места в обеспечении выполнения плана всеми коллективами районный исполнительный комитет. Слабо привлекается к внедрению опыта ростовчан народный контроль.

На ряде предприятий района медленно повышается уровень механизации, длительное время не осваивается новое прогрессивное оборудование.

Имеющиеся недостатки не позволили резко снизить количество отстающих коллективов.

Бюро крайкома КПСС постановляет:

1. Обратить внимание Ленинского РК КПСС на серьезные недостатки во внедрении комплексной системы работы без отстающих и обязать райком партии принять меры по устранению этих недостатков в кратчайшие сроки.

Руководствуясь решениями ноябрьского (1978 г.) Пленума ЦК КПСС, рекомендациями и указаниями Генерального секретаря ЦК КПСС тов. Л. И. Брежнева, сосредоточить усилия партийных, профсоюзных и комсомольских организаций, советских и хозяйственных органов на безусловном выполнении и перевыполнении плана текущего года и десятой пятилетки каждым производственным коллективом.

В этих целях ускорить внедрение и развитие комплексной системы работы без отстающих, постоянно выявлять и использовать внутрихозяйственные резервы дальнейшего повышения эффективности производства, роста производительности труда и улучшения качества продукции.

Разобраться с состоянием выполнения заданий пятилетки по каждому заводу, помочь коллективам разработать конкретные меры, обеспечивающие успешное завершение пятилетних планов.

Вести решительную борьбу с любыми проявлениями нарушений плановой дисциплины, установить строгий контроль за своевременным и полным выполнением договорных обязательств.

2. Предложить райкому партии, первичным партийным организациям продолжить работу по разъяснению сущности и значения ростовского опыта. Обратить особое внимание на активизацию ее в низовых коллективах.

Шире использовать для этих целей многотиражные газеты, стенную печать, местные радиопередачи. Улучшить оформление наглядной агитации, сделать ее более содержательной, конкретной и доходчивой.

Организовать изучение комплексной системы в сети политического и экономического образования, увязывая его с решением практических задач.

Воспитывать у каждого работника, творческое отношение к делу, чувство высокого долга за результаты своего труда, стремление работать под девизом: «Ни одного отстающего рядом».

3. Райкому КПСС, первичным партийным организациям улучшить организаторскую работу и контроль за реализацией намеченных планов по внедрению ростовской системы. Поднять роль и ответственность в этом деле цеховых партийных организаций и партийных групп.

Систематически выносить на бюро райкома КПСС, заседания парткомов и партбюро, партийные собрания отчеты хозяйственных руководителей, коммунистов о их деятельности по внедрению опыта ростовчан, вопросы оказания помощи отстающим коллективам.

Укрепить отстающие участки опытными руководителями и квалифицированными специалистами. Принять меры по снижению текучести рабочих и сменяемости руководящих кадров.

4. Райкому партии, партийным, профсоюзным организациям, хозяйственным руководителям настойчивее осуществлять ускорение технического перевооружения предприятий, максимальную механизацию и автоматизацию, совершенствование управления производством с применением экономико-математических методов и электронно-вычислительной техники.

Обратить особое внимание на разработку и реализацию планов новой техники, организационно-технических мероприятий по расшивке узких мест производства и технической реконструкции отстающих участков.

Привлекать к этому рабочих, новаторов производства, инженеров, экономистов, ученых и специалистов научно-исследовательских организаций и вузов.

5. Рекомендовать райкому партии, крайсовпрофу, крайкомам профсоюзов, партийным и профсоюзным организациям, хозяйственным руководителям привести действующие заводские и цеховые условия и положения о соревновании в соответствие с внедряемой комплексной системой работы без отстающих.

Усилить внимание к организации социалистического соревнования в отстающих коллективах. Повысить его действенность на основе широкой гласности и сравнимости результатов, правильного использования мер морального и материального стимулирования.

Постоянно направлять соревнующихся на изыскание и более полное использование интенсивных факторов роста и развития производства, рационального использования материальных и трудовых ресурсов.

6. Обязать райком КПСС активизировать деятельность комсомольских организаций и органов народного контроля по внедрению комплексной системы работы без отстающих.

Крайкому, райкому ВЛКСМ, первичным комсомольским организациям наладить четкую информацию о работе комсомольско-молодежных цехов, смен, участков, обеспечить авангардную роль комсомольцев на производстве, принять меры по безусловному выполнению ими и всей молодежью установленных плановых заданий и норм выработки.

7. Повысить роль райисполкома в улучшении торгового, транспортного, бытового обслуживания трудовых коллективов, жилищного и социально-культурного строительства, работы предприятий общественного питания. В центре внимания райисполкома должно быть обеспечение авангардной роли народных депутатов на производстве и активного влияния их на состояние дел в коллективах.

К ЮБИЛЕЮ НОВАТОРОВ

Скоро исполняется 60 лет со дня подписания В. И. Лениным декрета «Об изобретениях». Ленинские социалистические принципы организации и развития научно-технического творчества, их жизненная сила ярко проявляются в массовом движении изобретателей и рационализаторов.

Новаторы передовых предприятий края обратились с призывом развернуть социалистическое соревнование за дальнейшее повышение эффективности производства, совершенствование техники и технологии, чтобы внести достойный вклад в рационализаторский фонд страны.

Рационализаторы и изобретатели Алтайского завода агрегатов поддержали патриотическую инициативу и приняли повышенные социалистические обязательства — решили обеспечить экономию от использования рацпредложений в сумме 195 тысяч рублей.

А всего за три года десятой пятилетки новаторы завода агрегатов подали 1.913 рационализаторских предложений. Экономический эффект от их внедрения составил около миллиона рублей.

В. ВЛАДИМИРОВ.

ПОСТАНОВЛЕНИЕ ЦК КПСС «О ДАЛЬНЕЙШЕМ УЛУЧШЕНИИ ИДЕОЛОГИЧЕСКОЙ, ПОЛИТИКО-ВОСПИТАТЕЛЬНОЙ РАБОТЫ» находится в центре внимания всех партийных организаций. Проникнутое заботой о дальнейшем повышении эффективности, совершенствовании форм и методов коммунистического воспитания трудящихся, оно является боевой программой деятельности всех коммунистов.

Сегодня на третьей странице «Алтайской правды» под заголовком

«ВАЖНЫЙ ФРОНТ БОРЬБЫ ЗА КОММУНИЗМ»

для пропагандистов и слушателей всех форм партийной и комсомольской учебы, экономического образования публикуется примерный план для проведения дополнительного занятия.

Копилка машиниста Глушенко

Более трех десятилетий водит поезда барнаульский машинист Александр Михайлович Глушенко, кавалер ордена Трудовой Славы III степени. За плечами — богатый опыт, мастерство, отличное знание своего дела. Коммунист А. М. Глушенко — шеф-наставник молодежи, активный общественник, он является инспектором по безопасности движения поездов.

С начала пятилетки мастер вождения поездов сберег более 35 тонн дизельного топлива. Такого количества достаточно, чтобы провести, к примеру, пассажирский фирменный поезд «Алтай» от перрона барнаульского вокзала до самой Москвы. Весомый вклад в копилку экономии!

Александр Михайлович справедливо считает, что истоки резервов кроются в широком распространении опыта передовых машинистов, подтягивании отстающих до уров-

Курс — эффективность

ня лучших мастеров бережливости.

Среди тепловозников пассажирской колонны, где работает А. М. Глушенко, практически нет ни одной локомотивной бригады, которая не укладывалась бы в установленные нормы расхода топлива. Но это еще не все. Благодаря кропотливой работе, проводимой индивидуально с каждым механиком, разница в достигнутой экономии горючего между «асами» и «рядовыми» машинистами здесь невелика.

— Однако, какими бы энергичными ни были усилия шефов-наставников, — говорит Александр Михайлович, — они не дадут должного эффекта, если в дело экономии топливно-энергетических ресурсов не внесут свою лепту работники других служб, связанные с вождением поездов.

Анализ показывает, какие огромные потери топлива и электроэнергии возникают подчас из-за недостатков в эксплуатационной работе, содержании пути, подвижного состава. Известно, например, что одна непредусмотренная графиком остановка поезда у запрещающего сигнала «съедает» в среднем 30 килограммов дизельного топлива или 100 киловатт-часов электроэнергии.

Александр Михайлович считает своим долгом заботиться не только о себе, но и товарищах по работе, помогать им. Многие, ставшие теперь сами знаменитыми, машинисты обязаны А. М. Глушенко своим нынешним мастерством, сноровкой, навыками, опытом.

Не случайно, когда Александр Михайлович выступил в депо с инициативой: сэкономить за год десять, а за пятилетку — 50 тонн дизельного топлива (т. е. целую цистерну), то тепловозники пассажирской колонны смело пошли на рекорд вслед за передовиком.

Минувшие три с лишним года пятилетки показали: слово инициатора и его последователей не расходится с делом. В целом по цеху эксплуатации локомотивного депо Барнаул за этот период сбережено 10.378 тонн дизельного топлива и свыше восьми миллионов киловатт-часов электроэнергии.

Машинист-инструктор пассажирской колонны, в которой наш герой трудится, П. Я. Горев рассказывает:

— Соревнование за экономию топливно-энергетических ресурсов не оставило равнодушным никого. В прошлом году 29 наших лучших локомотивных бригад перешагнули рубеж экономии в 10 тысяч килограммов. Так же, как и сам инициатор, провести поезда на сэкономленном горючем до Москвы могут тепловозники В. А. Зубов, А. А. Козлов, А. А. Пашков и другие. С незначительным отставанием идут и остальные локомотивные бригады.

И. МЕТАЛЬНИКОВ.

г. Барнаул.

РОЖДЕННЫЙ ЦЕЛИНОЙ

Целина... Каким емким стало это понятие! С ней связан целый этап развития нашей страны, сотни тысяч судеб советских людей. Целина преобразила и наш край. На Алтае освоено 2,9 млн. гектаров новых земель, и он стал крупной житницей на востоке страны.

В те незабываемые годы сельскому хозяйству требовались квалифицированные механизаторские кадры. В районах освоения целинных и залежных земель стали создаваться профессионально-технические училища и школы. Для их обеспечения мастерами производственного обучения в первую целинную осень 1954 года на базе ремесленного училища № 1 и был создан Барнаульский индустриально-педагогический техникум.

Этот техникум стал особенно дорогим для более чем четырех с половиной тысяч мастеров производственного обучения, которые освоили здесь профессию наставника молодой смены рабочего класса. Перешагнув когда-то порог техникума, каждый из них на всю жизнь связал свою судьбу с системой профессионально-технического образования, нашел свое призвание в творческом труде мастера-педагога. Нет края или области в нашей стране, где бы не работали выпускники Барнаульского индустриально-педагогического техникума.

А четверть века назад за учебники взялись всего 90 целинников — помощники бригадиров, трактористы, комбайнеры, чтобы затем самим учить мастерству продолжателей целинной эпопеи. Первыми преподавателями и мастерами техникума были В. Г. Несынова, М. И. Муравьева, А. А. Коцеруба, В. И. Коцеруба, А. И. Кудрявцев, которые и сейчас передают молодежи свой богатый опыт.

Сегодня Барнаульский индустриально-педагогический техникум — крупное, хорошо оснащенное среднее специальное учебное заведение. Контингент учащихся вырос до 1.500 человек, значительно укрепилась материально-техническая база, сложился работоспособный педагогический коллектив. Техникум готовит техников-мастеров производственного обучения на дневном и заочном обучении по трем специальностям: «Техническое обслуживание и ремонт автомобилей», «Промышленное и гражданское строительство», «Электрификация сельского хозяйства». Преимущественный прием лиц, окончивших профтехучилища или имеющих стаж практической работы по соответствующим специальностям, а также демобилизованных из рядов Советской Армии, является положительным фактором в профессиональной ориентации будущего мастера.

Хорошо оборудованы учебные кабинеты, лаборатории и производственные мастерские. В учебном процессе широко используются кинопроекционные аппараты, телевизоры, кодоскопы, заукозапись. При каждом кабинете работает кружок технического творчества. Имеется хорошая база для практической работы на металлорежущих и деревообрабатывающих станках, для приобретения навыков по слесарному, сварочному, электромонтажному и кузнечному делу. В период производственной практики учащиеся работают на автомобильных заводах страны, предприятиях транспорта и промышленности, стройках Барнаула и сел края.

Участие в трехмесячном трудовом семестре стало одним из обязательных условий трудового воспитания. Объектами ССО техникума в последние годы явились детские учреждения и спортивные сооружения, животноводческие комплексы и высоковольтные линии, а также всесоюзные стройки — Олимпийская деревня и родина первого космонавта Ю. А. Гагарина — город Гагарин.

Центром идейно-политической работы стал техникумовский музей целины, который создан в память о незабываемых годах. Побывав в музее, можно понять, как свято здесь чтят память о целине, давшей техникуму путевку в жизнь. Совет музея, руководимый энтузиастом Н. В. Кузьминой, организует встречи учащихся с ветеранами партии, войны, труда, первоцелинниками, передовиками производства, культуры.

Основной формой нравственного воспитания учащихся являются занятия на факультетах университета общественных профессий. Факультеты политических знаний, комсомольско-профсоюзной, культурно-массовой работы стали важной частью воспитания будущих педагогов. Художественная самодеятельность техникума — одна из лучших среди средних специальных учебных заведений Барнаула. Каждый выпускник техникума получает вторую общественную профессию.

Особенно ощутимы достижения техникума в спортивном воспитании учащихся. Подлинная массовость стала источником мастерства. В стенах техникума только за последние 10 лет подготовлено 47 мастеров спорта и более 1.000 спортсменов-разрядников.

Нынешнее поколение учащихся продолжает традиции первоцелинников, сверяя по их делам свой труд.

А. КУЗЬМИЧЕВ,
директор техникума;
С. ТУДЕНЕВ,
заведующий дневным отделением.

Субботняя встреча

ЭКОНОМИКА И МИР ПРЕКРАСНОГО

НАШ СЕГОДНЯШНИЙ СОБЕСЕДНИК — ДИРЕКТОР АЛТАЙСКОГО ЭКОНОМИЧЕСКОГО ТЕХНИКУМА ВЯЧЕСЛАВ ЯКОВЛЕВИЧ ПЛЕВАКО.

— Ведущий раздел вашего стенда, Вячеслав Яковлевич, — «Слово о партии». Расскажите, пожалуйста, подробнее о его содержании.

— В нашем техникуме давно уже сложилась добрая традиция: едва переступая его порог, каждый учащийся-первокурсник сразу начинает усваивать важнейшее педагогическое требование — современный бухгалтер, плановик, товаровед должен быть не только грамотным, квалифицированным специалистом, но и духовно развитым человеком, активным пропагандистом нашего советского образа жизни. Вот почему учащиеся АЭТ с первых дней учебы приобщаются к «Миру большого подвига» (так называется один из разделов), знакомятся с биографиями Владимира Ильича Ленина и его замечательных соратников, выдающихся ученых и военных деятелей, занимаются в кружке политической информации, а старшекурсники изучают специальный курс: «Основы организаторской и общественно - политической работы», который читают им опытнейшие лекторы-педагоги Валентина Григорьевна Терентьева, Александра Андреевна Ивашина, Генрих Петрович Корчак и другие преподаватели общественных дисциплин. Посещают учащиеся также занятия политического семинара, активно сотрудничают в лекторской группе.

«Слово о партии» — это изучение нашими воспитанниками трудов В. И. Ленина, важнейших документов партии и правительства, новой Конституции СССР, книг товарища Л. И. Брежнева «Малая земля», «Возрождение» и «Целина», знакомство с героической историей партии и комсомола, их участие в общественно-политических мероприятиях коллектива техникума. Венчает собой всю эту на протяжении трех лет учебы проводимую работу **ленинская аттестация специалиста** — экзамен каждого выпускника на политическую зрелость, проверка его идейной убежденности и общественной активности.

— Знакомясь с жизнью вашего техникума, невольно обращаешь особое внимание на библиотеку. Впечатляет и объем книжного фонда — около 40 тысяч томов, и, конечно, подбор литературы: редчайшие издания ленинских работ, редкие книги по философии и экономике, обильная справочная и энциклопедическая литература. А рядом с этими изданиями соседствуют многочисленные книги по искусству, уникальные поэтические сборники, причем некоторые из них могут составить честь собранию самого искушенного библиофила. Однако, на первый взгляд, стремление иметь в технику-ме богатый фонд редкой литературы, особенно книг по искусству, вроде бы не совсем отвечает профилю вашего учебного заведения — он все же не гуманитарный, а экономический...

— Вспоминаю такой случай; лет шесть—семь назад, когда приобрел у московских букинистов партию книг, один преподаватель публично выразил недоумение: «А зачем все это техникуму нужно? Лишняя трата денег». Это было, конечно, заблуждение. И преподаватели, и учащиеся теперь понимают: невозможно по-настоящему изучать экономику, основы спецдисциплин, стать разносторонне образованным специалистом без глубокого проникновения в мир прекрасного, без знакомства с сокровищницей всей мировой человеческой культуры.

Да, на полках нашей библиотеки рядом с экономической литературой соседствуют «Жизнеописания» Плутарха и «Русские портреты в живописи», издания русских литературных классиков и «История искусств» Грабаря. Меньше всего нужно видеть в этом какую-то библиоманию или показное эстетство. «Мир художественного творчества» — тоже один из важнейших разделов общественно-политической практики в АЭТ. Духовному обогащению учащихся, их нравственному, эстетическому воспитанию наш педагогический коллектив уделяет первостепенное внимание. И средств на создание своей библиотеки мы не жалеем: экономить, считаю, можно на чем угодно, только не на книге, — это бесценный материал для проведения классных часов, политинформаций, диспутов и тематических вечеров. Много сил и времени отдают эстетическому воспитанию учащихся преподаватель литературы Ирина Ивановна Будько, заведующая библиотекой Лилия Кондратьевна Зубкова, преподаватели технических дисциплин Валерия Александровна Чеглецова, Валентин Евсеевич Ханович, Фотей Григорьевич Татарников и другие неутомимые пропагандисты книги.

В холле одного из этажей экономического техникума, рядом с учительской и кабинетом директора, висит ярко оформленный стенд — «Общественно - политическая практика коллектива АЭТ». Стенд включает очень много разделов, но, что прежде всего бросается в глаза, — все они расположены по одной стройной и тщательно продуманной схеме. Точнее сказать, это даже не схема, а сбалансированная во всех своих звеньях и формах модель, система учебно - воспитательной работы коллектива техникума. То, что изображено на стенде, во всей полноте и последовательности осуществляется в жизни.

Много труда и творческого поиска вложили в разработку этой модели преподаватели техникума, но основная заслуга (как и сама идея такого комплексного плана) принадлежит директору Вячеславу Яковлевичу Плевако. Это человек, которому органически присущи обостренное чувство нового, умение видеть перспективу, способность не останавливаться на достигнутом и увлекать своей энергией других. За плечами у В. Я. Плевако 28 лет педагогического труда, восемь из них он возглавляет Алтайский экономический, и именно в эти годы его коллектив добился самых больших творческих успехов. По-настоящему сложилась и окрепла за это время в техникуме и система идейно-политического воспитания учащихся...

— **Не жалеете вы средств, как можно было заметить, и на художественное оформление техникума. Наглядная агитация вызывает восхищение...**

— «Воспитывает все: люди, вещи, явления», — говорил Антон Семенович Макаренко, и мы этих мудрых слов никогда не забываем. Даже то, что окружает учащихся в техникуме, то, что они видят перед собой ежедневно, должно, по нашей мысли, воспитывать в них высокую идейную убежденность, нравственную чистоту, тонкий эстетический вкус. **(Вячеслав Яковлевич приглашает меня в кабинет экономики и показывает панно: символическая картина — на фоне восходящего солнца строительство БАМа и стыковка космических кораблей, барельеф Ленина и Красное знамя. Так выглядит только часть панно «Ленин и экономика»).**

— В оформлении учебных кабинетов, интерьеров наших этажей, холлов и лестниц большую помощь техникуму оказывает Художественный фонд, выполняя наши заказы, многое делается и руками самих преподавателей и учащихся.

— **Итак, не допускается ничего случайного, сиюминутного и непродуманного в воспитательной работе. Системность и последовательность всех идеологических усилий — таков ваш принцип. Но какова же эффективность этого комплексного подхода к делу воспитания будущих экономистов, о каких достигнутых результатах можно сегодня говорить?**

— «Борись за честь нашего техникума!» — такие слова выбиты на символической медали АЭТ. А результаты, успехи... Что ж, о многом можно сказать. Это — стопроцентная успеваемость учащихся, многолетнее первенство на смотрах художественной самодеятельности среди техникумов города, недавно две наших ученицы — Ира Любишина и Люба Николаенкова — стали победительницами зональной и краевой олимпиад по математике, завоевано в последние годы немало спортивных наград, 32 выпускника техникума являются нынче кандидатами на получение диплома с отличием, все они также активные общественники, замечательные комсомольцы.

... Но больше всего я радуюсь, когда прохожу мимо нашей Ленинской комнаты. Она размещена в открытом холле одного из этажей. Это сердце техникума. В книжных шкафах здесь Полное собрание сочинений В. И. Ленина, книги о партии, революции. И всегда здесь можно видеть учащихся: они приходят сюда взять очередную книгу, обменяться мнениями о прочитанном, приобщиться к миру высоких мыслей и чувств. Наши воспитанники читают Ленина — в этом факте я вижу главный результат педагогического, пропагандистского труда. Ведь как прекрасно сказал поэт: **«На все вопросы отвечает Ленин».**

Беседу записал
А. ЛУШНИКОВ.

г. Барнаул.

Лауреат премии имени...

Высоких производственных показателей добивается на Верх-Катунской дробильно-сортировочной фабрике экипаж экскаватора, возглавляемый И. Н. Чеглаковым. Сам машинист за трудовые успехи удостоен краевой премии имени Г. А. Крылова.

Высоко оценен труд и помощника машиниста А. Н. Тавсталуцкого.

По-ударному трудятся члены экипажа экскаватора и сегодня, выполняя сменную норму на 160 и более процентов.

НА СНИМКАХ: машинист экскаватора И. Н. Чеглаков (слева) и его помощник А. Н. Тавсталуцкий; идет отгрузка нерудных материалов для новостроек края.

Фото Ю. Верещагина.

Бийский район.

СВОДКА

СРЕДНЕСУТОЧНЫХ ПРИВЕСОВ СВИНЕЙ НА ОТКОРМЕ В СПЕЦИАЛИЗИРОВАННЫХ ХОЗЯЙСТВАХ ОБЪЕДИНЕНИЯ СВИНОПРОМ.

ПЕРВАЯ ГРАФА — наименование хозяйств и района, ВТОРАЯ — среднесуточный привес с начала года, ТРЕТЬЯ — среднесуточный привес в апреле (в граммах).

совхоз «Беловский» Троицкий	432	473
совхоз «Соколовский» Бийский	429	350
совхоз «Лиственский» Смоленский	422	395
колхоз «За коммунизм» Сорокинский	378	371
совхоз «Антипинский» Тогульский	370	414
совхоз «Озерский» Тальменский	343	216
совхоз «Восточный» Целинный	335	293
совхоз им. Ленина Калманский	306	342
совхоз «Светлоозерский» Бийский	296	315
совхоз Усть-Калманский У-Калманский	291	250
совхоз «Петровский» Троицкий	284	324
совхоз «Акимовский» Краснощековский	263	271
совхоз «Ребрихинский» Ребрихинский	253	228
совхоз «Красный луч» Целинный	244	336
колхоз им. Ленина Мамонтовский	239	137
совхоз «Чумышский» Кытмановский	234	253
совхоз «Раздольный» Топчихинский	189	147
совхоз «Буревестник» Смоленский	184	267
совхоз «Колпаковский» Алейский	146	281

КВАРТИРА

Квартира — это не просто стены и потолок, это ДОМ, семейный очаг. Тысячи барнаульцев справляют ежегодно новоселье. За последние несколько лет на северо-западе Барнаула вырос практически новый город. Новоселы сердечно благодарят строителей за заботу. Но мы хотим рассказать о случаях, когда радость новоселья бывает омрачена. И адресуем этот материал прежде всего строителям и работникам домоуправлений, на которых государство возложило обязанности по возведению жилья и его сохранности.

„ВСЕЛИЛИСЬ — ни воды ни горячей, ни холодной. Спасибо добрым людям из соседних домов — выручали. Кое-кто из соседей уже ремонт делает. Мы пока не делаем. Не потому, что не нужно, а потому, что некому. Муж после работы в институт бежит, сама сижу с маленьким ребенком... Что же это такое получается, если большой спрос на квартиры, то можно лепить их как попало!».

Г. Табачикова, улица Попова, дом номер 55.

«Не знаю, кто больше виноват: строители, сдававшие наш дом, или комиссия, принявшая его. Но на дом он похож только снаружи. Внутри — сплошные недоделки. В коридоре в пору мельницу ветряную ставить — такой гуляет ветер. В морозы спать хоть в пальто ложись».

Семья Артемовых, улица Юрина, дом номер 305.

«Первые три недели мы буквально атаковали СУ-43 Барнаульского ДСК. Сейчас уже не требуем, а умоляем, чтобы строители довели свои дела до конца... Интересно, кто дал право нарушать смету и технологию? Ведь куда ни посмотри, сделано неправильно или совсем не сделано. Закладные стеновых панелей не покрашены, так и торчат ржавые, стекла дребезжат, пропускают ветер и пыль. А пол? Покрасили неподметенный...».

Г. Сырецкий, улица Петрова, дом номер 256.

Эти три письма — 1979 года.

...С представительной комиссией смотрим дом 8-а по улице Малахова.

— Что же вы линолеум так положили? Волны, как на море...

— Ну, это уж вы придираетесь. Жильцы приедут, окна заделают, щели законопатят, тепло будет — пол и расправится.

— Или еще ножки у мебели поотвернуть, чтобы как прессом...

Строители шутили. А что им оставалось делать? Ни одна из квартир не вытягивала даже на «тройку». Комиссия цыкала и загибала пальцы — это исправить, то доделать. Генподрядчик согласно кивал головой: все исправим, обещаем.

Сегодня из окон дома 8-а несутся оживленный перестук молотков, веселое чириканье рубанков и нелестные слова в адрес СУ-44... Новоселы благоустраивают свои квартиры.

Но, может быть, все это — досадное недоразумение? В инспекции государственного архитектурно - строительного контроля мне ответили: «Почему-то не действует правило, когда объекты жилищно-гражданского назначения предъявляются государственной комиссии горисполкома с полным окончанием всех работ, предусмотренных проектно-сметной документацией. ГАСК неоднократно возбуждал через Госарбитраж дела о взыскании штрафов со строительных организаций. Например, с ДСК по пяти-девятиэтажным домам сдачи 1978 года было взыскано 37.900 рублей. Однако качество строительства не улучшается».

КВАРТИРА. НОВОСЕЛЬЕ. Сколько приятных волнений связано с этим. Так было пять лет назад и в семье Н. П. Куроедовой. Три комнаты, ванная... Через месяц стали замечать: мокнут стены, потолок. «Что ж, дом зимний, — подумали Куроедовы, — за лето просохнет, потерпим». Прошла весна, кончилось лето, снова холода наступили...

Из акта санэпидстанции: «...При обследовании квартиры гражданки Куроедовой, проживающей по адресу: улица Попова, 17, 13, установлено следующее. Во всех комнатах стены покрыты плесенью. От этого в квартире неприятный запах. На кухне стены отсырели, покрыты льдом...»

В восемнадцатом домоуправлении отмахнулись: «Кто строил, тот пусть и ремонтирует». Все лето проходила, как на работу, Куроедова в СУ-44. Наконец, сжалились строители, приехали, посмотрели и... прибили на одну из стен деревоплиту, что ровным счетом никаких результатов не дало.

Прошло два года... Идет Куроедова в Ленинский райисполком. «Разберемся!» — следует ответ. И никаких перемен. Куроедова напоминает о своей просьбе. «Поможем!» — заверяют ее. В конце концов из райисполкома заявление переслали начальнику Барнаульского ДСК, он переправил его в производственный отдел. Там его потеряли.

«Где я только не была, к кому не обращалась, ничего не могу добиться. Помогите!» — пишет Н. П. Куроедова.

Звоню в ДУ-18. «Ко мне Куроедова обратилась в ноябре 1978 года. Я подготовил официальное письмо на имя начальника горжилуправления с просьбой включить квартиру в план капитального ремонта, — ответил главный инженер ДУ-18 Холодков. — Потом я напоминал в производственном отделе, обещали в апреле сделать ремонт».

Звоню в производственный отдел горжилуправления. «Попова, 17—13? Знаю, интересный случай, — ответил старший инженер Рожков. — Мы попросили институт Алтайкоммунпроект дать заключение, что делать».

Звоню в Алтайкоммунпроект...

Я замечаю, что иду по замкнутому кругу. Кто же, в конце концов, спросит с виновных, неотзывчивых, пренебрегающих обязанностями?

А. ГЕРАСИМОВ.

По страницам местных газет

СТАНЕТ РЕМОНТНЫМ ЦЕНТРОМ

Управление механизации треста Бийкексельстрой возводит новый цех малой механизации. Цех станет ремонтным центром, который позволит быстро и качественно ликвидировать поломки и удлинять эксплуатационные сроки машин и механизмов, необходимых для строительных работ в городе и селе.

«БИЙСКИЙ РАБОЧИЙ».

г. Бийск.

ЦЫПЛЯТА ИЗ ИНКУБАТОРА

На инкубаторно-птицеводческой станции заложены первые семь с половиной тысяч яиц. Всего же в 1979 году ИПС произведет для совхозов, колхозов, а также для личных подсобных хозяйств завьяловцев 370 тысяч цыплят.

«СВЕТЛЫЙ ПУТЬ».

Завьяловский район.

ЖИТЕЛЯМ БУДУЩЕГО ГОРОДА

В рабочем поселке Заринском строители СМУ Межколхозстроя начали возводить новый объект — жилой 48-квартирный дом для рабочих своей организации. Со сдачей в эксплуатацию дома на предприятии будет в основном решена жилищная проблема.

А в первом микрорайоне поселка готов новый современный гастрономический магазин на 24 рабочих места. Это первомайский подарок строителей жителям будущего города.

«НОВОЕ ВРЕМЯ».

Сорокинский район.

ВЫСШИМ БАЛЛОМ

На Горно-Алтайской ткацкой фабрике освоен выпуск новых ковров.

Изделия фабрики — ковры, ткани — пользуются заслуженным признанием не только у покупателей, но и у самых придирчивых судей — членов Всесоюзного художественного совета.

Так, в прошлом году все пять представленных на художественном совете в Орехово-Зуеве образцов — рисунков новых ковров были оценены высшим баллом.

Нынче представлены на художественный совет в молдавском городе Черновцы семь рисунков мебельно-декоративной ткани, которые тоже оценены высоким баллом.

«ЗВЕЗДА АЛТАЯ».

Горно-Алтайская а. о.

Как вас обслуживают?

Беспокойный характер

Поселок 10 лет Октября — вторая производственная бригада колхоза «Заря Алтая». Этот небольшой населенный пункт, насчитывающий менее полутысячи человек, занимает особое место в истории нашего района. Живут здесь работящие люди, потомки коммунаров, что в первые годы коллективизации поддерживали тесные связи с рабочими Путиловского завода и получили в дар от них электродвижок «Динамо» и трактор. Славные трудовые традиции, рожденные в далекие и трудные годы, для каждого поколения колхозников становятся нормой жизни.

Одна из таких традиций — активная жизненная позиция. Показать это хочу на примере Галины Михайловны Букреевой, приемщицы комплексного пункта комбината бытового обслуживания. Такие пункты созданы у нас почти во всех поселках, но этот — особый, ставший показательным благодаря энтузиазму, творческому отношению к своему делу его хозяйки. Недавно он переехал в новое помещение, построенное на средства колхоза. Теперь здесь две огромные комнаты с примерочной.

Открытие пункта — наглядное проявление горячей заинтересованности правления колхоза «Заря Алтая» в удовлетворении бытовых потребностей тружеников. Ведь отвечающая требованиям сегодняшнего дня служба быта в значительной мере помогает решать кадровую проблему.

В прошлом году Галина Михайловна вместо плановых пяти тысяч рублей оказала жителям услуг по выполнению различных бытовых заказов на 8 тысяч 900 рублей. План первого квартала 1979 года выполнен ею на 150 процентов, услуги на одного жителя составили за три месяца 5 рублей 13 копеек. Что за этими цифрами? Не только исполнение заказов, предлагаемых перечнем услуг. Очень деятельный, энергичный по натуре человек, Галина Михайловна принимает заказы у животноводов прямо на ферме, к пенсионерам, престарелым зайдет домой. Нередки случаи, когда люди сами приходят для оформления заказа на квартиру к Г. М. Букреевой.

Предприимчивость — важное деловое достоинство работника сферы обслуживания. Им в полной мере обладает приемщица пос. 10 лет Октября. Поступила, скажем, новая ткань. Ее образцы Галина Михайловна широко рекламирует. Смотришь, на следующий день многие уже спешат оформить заказы на пошив платья, костюмов. А что стоит ее дар убеждать людей в нужности приобретения той или иной вещи! Она всегда поможет выбрать ткань к лицу, предложит модель в соответствии с фигурой, возрастом человека. Понадобится пояс кому-то или какое-то другое дополнение к платью — сошьет сама, из-за мелких недоделок не отправляет вещь на комбинат, а сейчас же, в присутствии заказчика, устранит.

Заболела приемщица соседнего пункта — Г. М. Букреева взяла заботы о клиентах на себя. Когда колхоз выделил новое помещение для пункта, Галина Михайловна вместе со штукатурами участвовала в отделке, затем по своему вкусу оформила комнаты, чтобы каждый, кто придет, чувствовал ее заботу, искреннее внимание и расположение к себе.

Вот такой характер у нашей Галины Михайловны, такой стиль работы.

Л. ПОПОВА,
сотрудник газеты
«По ленинскому пути».

Новичихинский район.

Постановление ЦК КПСС «О дальнейшем улучшении идеологической, политико-воспитательной работы» — новое проявление ленинской заботы партии, ее Центрального Комитета о неуклонном повышении сознательности и активности масс, об углублении, совершенствовании форм и методов коммунистического воспитания трудящихся.

Учитывая большое теоретическое, политическое и практическое значение постановления ЦК КПСС, в системе партийной и комсомольской учебы, экономического образования, массовых формах пропаганды проводится дополнительное занятие по следующему примерному плану.

ВАЖНЫЙ ФРОНТ БОРЬБЫ ЗА КОММУНИЗМ

XXV съезд КПСС о задачах идеологической работы, о воспитании у советских людей коммунистической сознательности, готовности, воли и умения строить коммунизм. Деятельность партийных организаций по выполнению решений съезда, постановлений ЦК КПСС, указаний тов. Л. И. Брежнева о комплексном подходе, об усилении политического, трудового и нравственного воспитания всех групп трудящихся.

Книги Л. И. Брежнева «Актуальные вопросы идеологической работы КПСС», «Малая земля», «Возрождение», «Целина» — энциклопедия партийно-политической работы, сокровищница победного опыта, наше идейное оружие в борьбе за коммунизм. Они учат по-ленински жить, работать и бороться.

Гигантские по масштабам и сложности задачи коммунистического строительства, острота идейно-политической борьбы на мировой арене требуют поднять идеологическую, политико-воспитательную работу на более высокий качественный уровень, отвечающий потребностям развитого социализма. Ноябрьский (1978 г.) Пленум ЦК КПСС о путях дальнейшего повышения качества, эффективности идеологической работы, совершенствования ее форм и методов.

Советское государство сильно сознательностью масс. Программные цели партии в области формирования коммунистического сознания людей. Постоянная забота о неуклонном повышении сознательности и активности народных масс — база и важное содержание всей партийной работы. Единство организационной, хозяйственной и идеологической деятельности.

Обеспечить высокий научный уровень пропаганды и агитации. Ярко показывать величие коммунистических идеалов, плодотворную неутомимую деятельность КПСС по укреплению могущества советской Родины и росту благосостояния народа, исторические преимущества социализма, его подлинный демократизм и гуманизм, сущность советского образа жизни.

Усилить деловитость и конкретность пропаганды и агитации, ее связь с жизнью, с решением хозяйственных и политических задач. Социально-экономическая политика КПСС, социалистическое соревнование за успешное выполнение плана 1979 года, заданий пятилетки. Активно способствовать ускорению научно-технического прогресса, повышению эффективности и качества работы — долг каждого слушателя, каждого советского человека.

Борьба за укрепление дисциплины, повышение ответственности за порученное дело, за экономию и бережливость, против расточительства, ведомственности и местничества — забота всех и каждого. Ответственность руководящих кадров за воспитательные последствия хозяйственной деятельности.

Развивать наступательный характер пропаганды и агитации. Всемерно поддерживать все новое и передовое, решительно бороться с тем, что мешает нашему движению вперед. Инициативное, творческое участие в труде, общественной жизни — показатель идейной, гражданской зрелости человека.

Ленинский миролюбивый внешнеполитический курс КПСС, укрепление позиций мирового социализма, всех прогрессивных сил. Крепить солидарность с народами стран социалистического содружества, международным рабочим классом, национально-освободительным движением.

Решительно разоблачать империалистических проповедников «холодной войны», обострения международной напряженности, гонки вооружений. Своевременно давать отпор идеологическим диверсиям империализма и его приспешников. Антинародная, антигуманная сущность современного капитализма, лицемерие защитников «прав» и «свобод». Гегемонистский великодержавный курс пекинских правителей.

Наш долг — противопоставить подрывной политической и идеологической деятельности классового противника, его злобной клевете на социализм непоколебимую сплоченность, могучее идейное единство, глубокую убежденность и политическую бдительность советского народа, готовность защищать Родину, революционные завоевания социализма.

Формирование у советских людей научного мировоззрения, беззаветной преданности делу партии, коммунистическим идеалам, любви к социалистической Отчизне, пролетарского интернационализма — сердцевина идеологической, политико-воспитательной работы.

Знание революционной теории, политики партии должно превращаться в убеждение, активную жизненную позицию стойкого борца за коммунизм, в руководство к действию для решения актуальных проблем развитого социализма. Пути дальнейшего совершенствования, повышения действенности марксистско-ленинской учебы коммунистов, комсомольцев, трудящихся.

Поднять идейный уровень и действенность печати, литературы и искусства, телевизионных и радиопередач. Повышать их роль в коммунистическом строительстве, в улучшении идейно-воспитательной работы.

Советские профсоюзы — школа управления, школа коммунизма. Высокий долг профсоюзов — активно способствовать осуществлению демократии в решающей сфере общественной жизни — на производстве, совершенствовать социалистическое соревнование, движение за коммунистическое отношение к труду, энергичнее заниматься социально-бытовыми вопросами.

Настойчиво и последовательно претворять в жизнь бессмертный ленинский завет: «Учиться коммунизму», бороться за выполнение задач, выдвинутых тов. Л. И. Брежневым на XVIII съезде ВЛКСМ — центральная задача Ленинского комсомола.

Воспитывать молодежь на революционных, боевых и трудовых традициях партии и народа, усиливать политическую, трудовую и нравственную закалку юношей и девушек — боевое конкретное дело каждой комсомольской организации.

Первичные партийные организации, партийные группы призваны быть центрами повседневной идейно-воспитательной деятельности, сплачивать коллектив, умело вести индивидуальную работу с людьми, стимулировать их социальную и трудовую активность. Каждый коммунист — пропагандист и проводник идей ленинской партии.

Настойчиво совершенствовать политическую работу в коллективах и по месту жительства, оперативно реагировать на возникающие в жизни проблемы. Ни один вопрос, волнующий трудящихся, не должен оставаться без ответа. Усилить атеистическое воспитание, повысить ответственность коммунистов и комсомольцев в борьбе с религиозными предрассудками.

С максимальной отдачей, независимо от ведомственной принадлежности, использовать имеющуюся материальную базу — Дворцы культуры, клубы, библиотеки, залы, стадионы для развертывания политико-воспитательной, культурно-массовой и спортивной работы. Всемерно крепить связь семьи, школы, общественности в воспитании подрастающего поколения.

Постановление ЦК КПСС — боевая программа деятельности партийных организаций навстречу XXVI съезду КПСС, дальнейшего повышения качества и эффективности идеологической, политико-воспитательной работы, успешного решения задач коммунистического строительства.

Награды — кинофикаторам

Исполнительный комитет Алтайского краевого Совета народных депутатов и президиум краевого совета профессиональных союзов подвели итоги социалистического соревнования коллективов дирекций киносети за первый квартал 1979 года.

Переходящее Красное знамя и первая денежная премия присуждены коллективу Рубцовской городской дирекции киносети. Вторую премию получил коллектив Смоленской районной дирекции киносети, третью — Тогульская и Краснощековская дирекции.

КРАСОТУ — В КАЖДЫЙ ДОМ

Произведения живописи и нарядные сервизы, ювелирные украшения и декоративные ткани, чеканка и керамика — все, что можно выиграть в восьмой Всесоюзной художественной лотерее, представлено на выставке в Москве, в зале Художественного фонда СССР. В экспозиции, открывшейся 10 мая, — более 400 произведений, созданных художниками Москвы и Ленинграда, союзных республик.

Обладатели счастливых билетов смогут также получить туристические путевки по Советскому Союзу, в Болгарию, Венгрию, ГДР, Чехословакию. В тираже, который состоится 18 декабря этого года, разыгрывается более 200 тысяч выигрышей 114 различных видов.

(Корр. ТАСС).

ХРОНИКА • СОБЫТИЯ • ОТКЛИКИ • ЗА РУБЕЖОМ

ИСКУССТВО ПОБЕЖДАТЬ

В ЦЕНТРЕ ВНИМАНИЯ МИРОВОЙ ОБЩЕСТВЕННОСТИ

РАССКАЗ Л. И. БРЕЖНЕВА о целине — это нечто большее, чем простое описание усилий советского народа, направленных на освоение целинных и залежных земель. Это скорее рассказ о коммунистической партии, о коммунистах, об огромной работе партии по мобилизации всего советского народа на превращение бескрайних казахстанских степей в огромную житницу страны.

«Целина» — это книга о рабочих и крестьянах, написанная простым и ясным языком, языком ее героев. Когда читаешь ее, невольно возникает желание побывать на целинных землях, увидеть плоды человеческого труда. В этой книге нашли живое отражение проблемы, радости и заботы тех мужественных пионеров, которые прокладывали по целине первые борозды.

Читаешь страницу за страницей, и кажется, будто находишься рядом с автором — руководителем первого в мире социалистического государства, человеком, посвятившим часть своей жизни освоению целинного края. Слушаешь, как он рассказывает о прошедших годах, о громадной работе, проделанной партией, о том, как создавались первые целинные совхозы и колхозы, какие преодолевались трудности, и видишь главное действующее лицо целинной эпопеи — советский народ. Это настоящие, честные люди, сообща решающие сложнейшие проблемы. Как пишет Л. И. Брежнев, это была битва без стрельбы и бомбежек, это была битва решимости, единства и верности. И в итоге целинники, преодолевая выпавшие на их долю трудности — разлуку с семьями, тяжелейшие жилищно-бытовые и суровые климатические условия, выстояли и победили.

Читая «Целину», понимаешь, насколько хорошо и глубоко знает Л. И. Брежнев людей, как высоко ценит их революционно - интернационалистские качества. Его дружеское, бережное отношение к людям, знание самой проблемы освоения целины, личные качества политического руководителя помогли сделать эту книгу интересной и захватывающей. Ее, несомненно, должен прочитать каждый революционер, каждый, кто хотел бы увидеть историческую перспективу коммунистического общества.

«Целина» и другие книги Л. И. Брежнева, отмеченные Ленинской премией, крайне важны и полезны для национально-освободительных движений юга Африки. Читая их, патриоты могут сделать для себя ряд ценных выводов. Во всяком большом начинании прежде всего необходимо единое политическое руководство, которое направляет и вдохновляет борьбу народа, мобилизует его коллективные усилия на построение нового общества. Кропотливая организаторская работа в массах с целью их привлечения на сторону, политического авангарда, тщательное планирование их действий — это также важнейшие условия успеха. План превращения казахстанских степей во всесоюзную житницу включал и детальное, научно обоснованное планирование, и мобилизацию тысяч людей, обладающих такими качествами, как высокая политическая сознательность, дисциплинированность, понимание значимости стоящих задач, решимость. Важным условием успеха является также знание и понимание людей руководителями. Выйдя из народа, находясь в самой его гуще, руководители масс обязаны понимать заботы и чаяния простых людей, должны быть всегда вместе с народом. И книги Л. И. Брежнева учат этому. Они представляют собой великолепный сплав его жизненного опыта и знаний — рабочего, солдата, политического и государственного деятеля, революционера, коммуниста. Его служение партии, народу, стране — вдохновляющий пример для участников национально-освободительных движений.

Дж. ОКПАРА,
южноафриканский журналист.

(АПН).

ПРИЗЫВ ПАРАГВАЙСКОЙ КОМПАРТИИ

ГАВАНА. (ТАСС). Парагвайские коммунисты решительно осуждают грубое вмешательство Соединенных Штатов во внутренние дела Парагвая с целью спасти один из наиболее ненавистных режимов в Латинской Америке — диктатуру генерала Стресснера.

В заявлении парагвайской Компартии, опубликованном в газете «Граима», отмечается, что американский империализм вместе с реакционными кругами латиноамериканских стран стремится расколоть ряды рабочего класса, крестьян, студенчества, всех демократических, прогрессивных кругов страны, ведущих борьбу за свободу и демократию.

Компартия призывает прогрессивные силы Латинской Америки усилить солидарность с народом Парагвая, решительно разоблачать планы реакции и империализма.

«ПЛАТА» ЗА СДЕЛКУ

ВАШИНГТОН. (ТАСС). Соединенные Штаты вновь продемонстрировали антиарабскую направленность своей ближневосточной политики. Американский сенат высказался против участия Соединенных Штатов в финансировании деятельности комитета ООН по осуществлению неотъемлемых прав палестинского народа.

Выступление конгресса США против финансовой помощи специализированным организациям ООН, оказывающим посильную поддержку арабскому народу Палестины, совпало с обсуждением в Капитолии правительственного запроса о выделении колоссальной суммы в 4,8 млрд. долларов на «дополнительную помощь» Израилю и Египту. 3 млрд. долларов из этой суммы отводится Тель-Авиву. По мнению обозревателей, этот запрос администрации, являющийся своеобразной «платой» Израилю и Египту за сепаратную сделку, не вызовет возражений у законодателей.

ПАРЛАМЕНТ НОВЫЙ, ПРОБЛЕМЫ СТАРЫЕ

ЛОНДОН. (ТАСС). В Вестминстерском дворце впервые после недавних всеобщих выборов собрались депутаты английского парламента нового состава. Прошедшие выборы существенно изменили расстановку сил в палате общин: заметно поредели ряды лейбористов, занявших теперь скамьи оппозиции, сократилось число депутатов — либералов, шотландских и уэльсских националистов. С другой стороны, возросло число консерваторов, одержавших победу на выборах.

Работа парламента началась с избрания спикера палаты общин. Им вновь стал лейборист Джорж Томас. Лидер консерваторов — М. Тэтчер впервые выступила в Вестминстерском дворце в качестве нового премьер-министра Великобритании.

Несколько ранее парламентская фракция лейбористов провела выборы своего лидера, который, по существующему положению, возглавит и лейбористскую партию. Им вновь стал Джеймс Каллагэн, сменивший пост премьер-министра страны на роль лидера оппозиции.

Смена декораций в Вестминстере не отразила какой-либо реальной перемены в стране. Новому составу парламента придется иметь дело со старыми и наболевшими проблемами. Армия безработных по-прежнему составляет около полутора миллионов человек, темпы инфляции достигают 10 проц. в годовом исчислении, в состоянии глубокого застоя находится промышленное производство. Не прекращается волна насилия в Северной Ирландии.

ПРЕСС-КОНФЕРЕНЦИЯ С. ВЭНСА

ВАШИНГТОН. (ТАСС). Государственный секретарь США С. Вэнс провел пресс-конференцию, на которой он заявил о достижении договоренности в принципе по основным вопросам существа переговоров об ограничении стратегических вооружений. Вэнс сказал далее, что теперь делегациям в Женеве надлежит воплотить в текст соглашения достигнутые договоренности и завершить согласование нескольких других, второстепенных вопросов.

Комментируя достигнутые договоренности, госсекретарь заявил, что СССР и США находятся сейчас на пороге подписания нового соглашения об ОСВ, которое ознаменует практические ограничения гонки ядерных вооружений.

По вопросу о заключении соглашения об ограничении стратегических вооружений выступили с краткими заявлениями президент США Дж. Картер и министр обороны Г. Браун. Они говорили, что соглашение об ОСВ сыграет положительную роль в ограничении гонки вооружений и уменьшении опасности ядерной войны, а также в общем развитии советско-американских отношений. Вместе с тем в заявлении президента США был повторен тезис о необходимости поддержания «сильной обороны» США и «укрепления НАТО».

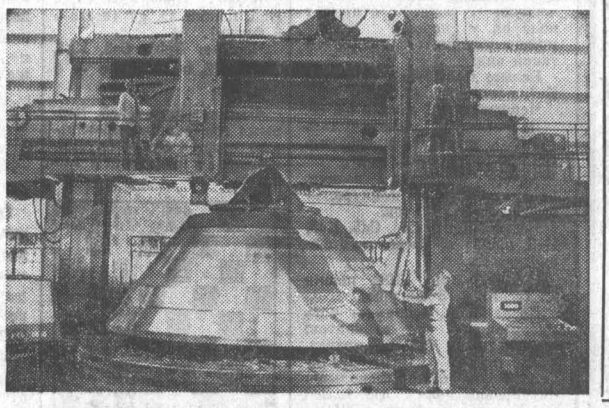

«Индийским Уралмашем» называют в Индии завод тяжелого машиностроения в Ранчи, построенный при содействии Советского Союза. По мнению индийских специалистов, это — лучшее и самое современное предприятие страны.

НА СНИМКЕ: на заводе тяжелого машиностроения в Ранчи.

Фотохроника ТАСС.

●

ФРАНЦИЯ. В Лотарингии не утихают протесты против объявленных массовых увольнений в металлургической промышленности. Почти все население района охвачено борьбой против превращения его в «индустриальную пустыню».

НА СНИМКЕ: представители профсоюзов металлургов, прибывшие в Париж для защиты интересов рабочих Лотарингии.

Фото Кейстон—ТАСС.

ЗА СТЕНАМИ КИТАЙСКОЙ ТЮРЬМЫ

НЬЮ-ЙОРК. (ТАСС). «Нью-Йорк таймс» публикует полученные из Китая материалы, рассказывающие о бесчеловечных условиях, в которых содержались и содержатся в китайской тюрьме Цзиньчэн политические противники пекинского режима.

Тюрьма Цзиньчэн для высокопоставленных политических противников режима полностью отрезана от внешнего мира. Что творится за кирпичными стенами трехметровой толщины, знают только сами узники, которые редко остаются живыми, а также надзиратели, которые не бывают старше 20 лет, и управляющие ею специальные сотрудники министерства общественной безопасности.

Ввиду произвола и безнаказанности тюремного персонала заключенные всех категорий редко получают тот скудный рацион, который им положен. Не только лишение пищи, но и она сама служит методом наказания.

Один из самых простых и легких из них состоит в том, чтобы сначала морить заключенного голодом, а потом дать ему полную миску лапши, обильно сдобренной жиром, в качестве «компенсации». В девяти случаях из десяти заключенные начинают после этого чувствовать резкие боли, в результате чего они вынуждены вновь отказываться от пищи.

Подавляющее большинство заключенных содержатся в одиночных камерах. Им разрешают спать только на одном боку, лицом к двери.

В тюрьме есть и «общие камеры», маленькие и холодные, с низким потолком, в каждой из которых находится по 14 политзаключенных. Их никогда не выпускают из камеры. Там они едят и спят. Кругом жуткая грязь. Люди спят на голом полу. Неудивительно, что в подобной обстановке узники заболевают и умирают. Скорую смерть вызывают жестокие пытки, в том числе каленым железом, содержанием многие часы в подвешенном состоянии.

Помимо этого, узники подвергаются и особо изощренным пыткам. Несколько дней и ночей, например, на них направлен свет настолько ярких ламп, что они начинают сходить с ума.

Другой вид наказания заключается в запрещении любых физических упражнений, включая даже простое движение в камере, размер которой, как правило, 1 на 3 метра. Такие запреты длятся от нескольких дней до шести месяцев, после чего узники теряют способность ходить.

Чтобы сломить волю людей, в тюрьме Цзиньчэн применяются современные орудия пыток. При допросах используется какой-то таинственный инструмент, который вызывает невыносимую головную боль. Эта пытка с короткими передышками продолжается до тех пор, пока узник не сознается во всех инкриминируемых ему преступлениях.

Самый распространенный вид наказания в тюрьме Цзиньчэн — просто избиение кулаками и ногами до тех пор, пока заключенный, весь в крови, не потеряет сознание.

Среди бывших узников тюрьмы Цзиньчэн «Нью-Йорк таймс» называет бывшего мэра Пекина Пэн Чжэня, одного из религиозных деятелей Тибета, а в числе нынешних — «банду четырех», включая вдову Мао Цзэдуна Цзян Цин.

«Нью-Йорк таймс» цитирует китайский подпольный журнал «Таньсо», номер которого оказался в распоряжении газеты: «Некоторые люди говорят, что все это дело прошлого. После разгрома «банды четырех» государство заверило, что оно примет законы и будет действовать в соответствии с ними. Однако эти надежды не могут осуществиться, потому что некоторые люди заражены феодальным деспотизмом и держат закон в своих собственных руках. У них нет ни малейшего чувства гуманности».

Наши интервью

СЛУЖИТЬ МУЗЫКЕ

Творчество нашего собеседника — молодого композитора Владимира Пешняка уже получило известность у слушателей. Он — автор оратории «Солнце Алтая», русских песен, которые не раз звучали в концертах краевой филармонии. Произведения члена Союза композиторов СССР В. Пешняка (секстет, романсы) исполнялись и за пределами края — в Москве, Новосибирске. Им написана музыка ко многим спектаклям кукольного театра.

Владимир Пешняк был самым молодым делегатом проходившего недавно в Москве четвертого съезда Союза композиторов РСФСР. Этот форум музыкантов, на котором выступил с докладом Р. Щедрин, высказали свои мнения 34 делегата и на котором прозвучало в концертах более 200 произведений самых различных жанров, явился крупным событием в культурной жизни страны.

— Какие впечатления, мысли вызвали у Вас творческая дискуссия и живое звучание музыки, отобранной для смотра?

— О работе съезда подробно рассказывала центральная пресса, поэтому я хочу остановиться всего лишь на некоторых моментах, причем связанных с жизнью сибирской организации композиторов, куда входим и мы — композиторы Алтая — я и Евгений Кравцов, который был гостем съезда.

Приятно отметить, что с успехом прозвучали в концертах произведения сибиряков. Сибирская школа заявила о себе интересно, ярко. Исполнялся «Дифирамб» для симфонического оркестра Аскольда Мурова, «Прибаутки» для хора Захара Бляхера, две части струнного квартета Андрея Новикова, концерт для виолончели Георгия Иванова, «Юбиляции» для фортепьяно Ильи Хейфеца. Из сочинений композиторов других отделений Союза наиболее запомнились концерт для арфы с оркестром Б. Тищенко (Ленинград), соната для виолончели и фортепьяно А. Шнитке (Москва) и октет молодого композитора из Уфы Л. Исмагиловой.

Встреча с ведущими композиторами и музыковедами республики, со многими молодыми коллегами, которых знаю давно, безусловно, была очень полезной. Серьезный, обстоятельный анализ проблем музыкальной жизни, прозвучавший в докладе и во время его обсуждения, дал определенный стимул для дальнейшей работы. Очень близка высказанная на съезде мысль о неправомерности создавшегося разрыва между так называемой интеллектуальной и прикладной музыкой. Это серьезная проблема, над которой нужно работать как композиторам, так и концертным организациям. Дешевые шлягеры должны получать соответствующую оценку. И в то же время глубокие по смыслу сочинения крупных жанров не могут отрываться от живых истоков народной музыки.

Много говорилось на съезде о том, что зачастую театры не до конца осознают воспитательную роль музыки в спектаклях. Мы нередко встречаемся здесь с непрофессиональным подходом, хотя в данном случае прикладная музыка должна непременно нести идейный, интеллектуальный заряд. Это тоже немаловажный вопрос.

— На съезде шел детальный, подробный разговор о развитии музыкальных жанров — кантатно-ораториального, симфонического, камерно-инструментального, вокального. Концерты камерно-инструментальной и вокальной музыки показали, что эти жанры развиваются очень плодотворно. Следовательно, пропагандируя современную советскую музыку, нельзя обойти их вниманием. Как, на Ваш взгляд, можно осуществить это у нас в крае?

— Во многих городах страны уже созданы камерные ансамбли. И у нас есть высокопрофессиональные исполнители, которые могут составить такой коллектив. Имею в виду Олега Абрина, Александра Россинского, Евгения Третьякова, Евгения Борисова. Они закончили консерваторию, аспирантуру. Есть и вокалисты. Это прежде всего солист филармонии Василий Семенчин, обладающий прекрасным басом-баритоном. И если удастся успешно решить организационные вопросы (создать при филармонии по типу музыкального лектория своеобразное отделение камерной музыки), то можно будет приглашать барнаульских слушателей на интереснейшие, на мой взгляд, концерты.

Давайте представим себе небольшой зал (им может быть и лекционная комната краевой библиотеки, и Дом творческой интеллигенции), где, скажем, по понедельникам регулярно звучат камерные произведения. Вечер квартета, трио, сонатный вечер, вечер вокальной музыки... В концертах могут участвовать и известные музыканты-гастролеры.

— Насколько можно судить по Вашим замыслам, деятельность композитора предполагает не только сочинение музыки, но еще и организаторскую работу...

— Это две стороны одного дела. В крае пока всего двое композиторов—членов Союза: я и Евгений Кравцов. И, конечно, мы заинтересованы в привлечении других с тем, чтобы со временем создалась наша, алтайская композиторская организация, которая смогла бы координировать всю музыкальную деятельность. Естественно, это вопрос не столь близкого времени, но уже сейчас стоит говорить о том, чтобы мы принимали самое активное участие в музыкальной жизни Барнаула и края.

Предупреждая вопрос о твоческих планах, скажу, что готовится концерт из наших произведений. В исполнении симфонического оркестра прозвучит балетная сюита Евгения Кравцова, моя сюита для струнных и ряд сочинений композиторов-любителей края. В книжном издательстве находится в работе сборник алтайских народных песен, собранных во время экспедиций 1975—78 годов.

Это делалось по инициативе Дома народного творчества, куда я вхож еще и в качестве председателя бюро объединения композиторов-любителей.

Поддержка самодеятельности, воспитание большой армии любителей — дело важное, интересное и тоже связанное со служением музыке.

Записала
О. ШЕВЧУК.

Осуждение режима

КАРАКАС. (ТАСС). С гневным осуждением преступлений реакционного режима в Сальвадоре выступил латиноамериканский профцентр трудящихся (ЛАПТ). В распространенном здесь заявлении этой организации содержится решительный протест против массовых кровавых расправ над рабочими, борющимися за свои права.

В заявлении содержится требование немедленно прекратить террор и восстановить демократические свободы и права человека в Сальвадоре.

РЕШИТЕЛЬНЫЕ МЕРЫ

ТЕГЕРАН. (ТАСС). Власти Ирана принимают решительные меры по пресечению преступных действий внутренней и внешней реакции, направленных на подрыв иранской революции. Проведена частичная реорганизация сил безопасности, а также ведомств, ответственных за поддержание порядка.

Тегеранское радио сообщило, что в Иране по приговору революционных трибуналов казнен 21 человек. Они признаны виновными в подрывной антигосударственной деятельности и совершении преступлений против народа при шахском режиме. Среди казненных — бывший председатель меджлиса (Национального собрания) Джавад Саид, два бывших министра, высшие офицеры шахской армии, агенты охранки САВАК. Сообщается также об аресте 13 человек, которые обвиняются в принадлежности к террористической организации «Форкан» и совершении политических убийств.

Как пишет газета «Кейхан», лидер иранской революции аятолла Хомейни обвинил США и Англию в попытках разжечь межнациональную рознь в Иране, в частности, в провинциях Курдистан, Белуджистан и Хузестан. США и Англия, заявил он, мобилизовали все свои усилия на то, чтобы уничтожить завоевания иранской революции и разобщить единство народа в своих корыстных интересах.

Группа демократов иранского Азербайджана выступила с разоблачением подрывной деятельности реакции против демократических сил в этой провинции. Мы, говорится в распространенном здесь заявлении группы, подтверждаем, что будем бороться с любыми раскольническими действиями контрреволюции, которая пытается отравить атмосферу сотрудничества и солидарности, помешать созданию единого Народного фронта революции.

*Спорт*Спорт*

НА ПРИЗ КОСМОНАВТА

Команды шести городов боролись за приз имени летчика-космонавта, нашего земляка, Героя Советского Союза Г. С. Титова по бадминтону. Этот турнир прошел в Рубцовске второй год подряд (до этого, начиная с 1968 года, он проводился в Барнауле и Бийске). И второй раз подряд командную победу одержали представители рубцовского коллектива физкультуры «Вымпел». На втором месте «Енбек» (Караганда), на третьем—«Заря» (Бийск).

В одиночных разрядах лучшими стали: М. Зайцева (Рубцовск) и В. Елясов (Бийск), парных: М. Зайцева — И. Митченко (Рубцовск) и В. Бусыгин — В. Елясов (Бийск), смешанном: В. Белютина — В. Елясов (Бийск).

В. ОСАДЧИЙ,
судья республиканской категории.

МЯЧ НАД СЕТКОЙ

В Барнауле завершилась серия товарищеских матчей по волейболу между мужскими сборными командами Алтайского государственного медицинского и Московского стоматологического институтов. Обе команды являются сильнейшими среди медицинских вузов РСФСР, участниками финальных соревнований Минздрава СССР прошлого года. Во всех трех поединках победила сборная АГМИ, причем с одинаковым счетом — 3:1. Игры проходили в упорной, интересной борьбе. Они явились для обеих команд этапом подготовки к финалу первенства Минздрава РСФСР, который пройдет в Саратове в июне этого года.

Ю. КАГОЛОВСКИЙ.

ВНИМАНИЮ ЛЮБИТЕЛЕЙ ФУТБОЛА

На стадионе «Динамо» состоятся матчи на первенство СССР по футболу среди команд второй группы класса «А». Встречаются команды:

12 МАЯ—«Динамо» (Барнаул)—«Локомотив» (Улан-Удэ);

16 МАЯ—«Динамо» (Барнаул) — «Звезда» (Иркутск);

20 МАЯ—«Динамо» (Барнаул) — «Амур» (Благовещенск).

Начало игр в 19.00. Кассы работают с 10.00.

ШИПУНОВЦЫ—ХОЗЯЕВА РИНГА

В ШИПУНОВЕ впервые проведено открытое первенство краевого совета ДСО «Урожай» по боксу среди юношей. Инициаторами первенства стали боксеры районного центра. На ринге Дворца культуры «Юбилейный» 144 юных спортсмена из 11 команд городов и районов края вели борьбу за звание сильнейших. Финальные бои прошли на редкость упорно. И не раз судьи оказывались в трудном положении при определении победителя.

Уже не раз говорилось о хорошей постановке работы с боксерами — юношами в Шипунове (тренер А. Б. Пожидаев). И на этот раз хозяева оказались сильнейшими в обеих возрастных группах. Среди младших юношей второе место заняли боксеры р. п. Благовещенка, третье—Змеиногорского района, а среди старших юношей вторыми стали боксеры Кытмановского района, третьими — р. п. Благовещенка.

Прошедшие соревнования еще раз показали, что две золотые и бронзовая награды, завоеванные в этом году алтайскими юношами на первенстве Советского Союза, не случайный успех. Еще ряд перспективных юношей в ближайшее время смогут защищать честь края на соревнованиях самого высокого ранга.

С. ГУСЕВ,
мастер спорта.

ЛИХА БЕДА—НАЧАЛО

Растет число композиций, поступивших на конкурс составления (его условия опубликованы в «Алтайской правде» за 21 апреля). Среди присланных задач и этюдов немало интересных работ, которые, несомненно, достойны отличий. Правда, начинающих авторов иногда еще подводит незнание законов составления.

В. Кириченков, постоянный корреспондент нашего «Клуба», прислал такую двухходовку:

Белые: Kpe1, Фа3, Лa1, Сс3, Cd1, пешки b2, e3, f2 (всего—8 фигур).

Черные: Kpd3, Cf8, пешки c4 (всего — 3 фигуры).

Первым ходом 1. Cf3 белые отнимают клетку у короля черных, но взамен предоставляют ему поле c2. Грозит 2. 0—0—0 (при любом ходе слона), а если 1... Kpc2, то 2. Ce4x. Как видим, сильнейшая фигура—ферзь играет в этой позиции только «техническую» роль: отнимает поле b3 у короля. Задачу можно улучшить, придав ей такой вид:

Белые: Kpe1, Лa1, Ce3, Cd1, Ke7, пешки b2, e3, f2.

Черные: Kpd3, пешки b3, c5.

Варианты сохранились (1. Cf3), кроме того, добавился новый: 1... Kpc2. Ce2x.

Автор следующей задачи, поступившей на конкурс, — барнаулец А. Шитов.

Белые: Kpd1, Cd4, Cd5, Kd3, Ke2, пешка e3 (всего — 6 фигур).

Черные: Kpb1, Лf8, пешки a2 (всего — 3 фигуры).

После 1.Ce4 возникает сеть интересных вариантов: 1...a1Ф 2.Kc1x (здесь, правда, возможно и 2.Kb4x—дуаль) 1...a1K! 2.Kc3x (используя блокировку поля a1) 1...Лc8 2.Kc5x и т. д. Если 1...Лf1+, то 2. Ke1x.

В начальной позиции ответ на шах ладьей не был заготовлен, что является существенным недостатком задачи. Кстати, недостаток этот легко устраним: слона с поля d5 нужно переставить на f3.

Хотелось бы пожелать начинающим авторам большей требовательности к себе, внимательного изучения творчества мастеров шахматной композиции.

Кому участвовать в олимпиаде?

Завершается отборочный конкурс решения, три победителя которого станут финалистами XVII Всероссийской олимпиады. Сегодня — седьмой тур, в котором любителям шахматных головоломок предлагается трехходовка П. Нейштадта.

Белые начинают и делают мат в 3 хода (2 очка).

Белые: Kph8, Фf1, Лg8, Kg4, пешки f5, g7 (всего—6 фигур).

Черные: Kph1, Сa3, Kg1, пешки f6, h4 (всего — 5 фигур).

Фамилии читателей, первыми приславших правильные ответы, будут опубликованы в следующем выпуске.

По просьбе читателей «Клуба» срок представления работ на конкурс продлен до 1 июля с. г. Задачи и этюды, ранее опубликованные, нужно присылать на диаграммах (в 2 экземплярах), с указанием полного решения, данных об авторе. На конверте необходима памятка: «Шахматы. На конкурс составления».

СТРОГИЕ ЭКЗАМЕНАТОРЫ

Один из лучших шахматистов края кандидат в мастера спорта Юрий Разговоров за тур до финиша первенства Барнаула обеспечил себе первое место. В предпоследнем, восьмом туре он выиграл у молодого кандидата в мастера В. Чиркова, а другой лидер—экс-чемпион края Игорь Суханов нанес поражение В. Зеленину, недавно выполнившему разряд кандидата. Таким образом, ветераны оказались строгими экзаменаторами.

Перед последним — девятым туром в активе Ю. Разговорова — 7,5 очка. И. Суханов отстает на очко. По 6 очков имеют перворазрядники В. Столбов, В. Епанчинцев и кандидат в мастера спорта, один из ветеранов алтайских шахмат А. Родионов.

Всего в турнире 50 участников, среди них — 5 кандидатов в мастера. К сожалению, в городском чемпионате не играет ряд сильнейших шахматистов Барнаула.

В. ВОЛОДИН.

ПРОВЕРЬТЕ СЕБЯ

Опубликованная в предыдущем выпуске трехходовая задача (ее автор — московский мастер А. Калинин) решается ходом л.Kd1! с угрозой г. Cb4! Если 1... Лb1, то Cb2!;, 1...Лc4 г. Л4e3; 1...Лc1 2. Лe3.

В числе первых правильные ответы прислали Н. Бессонов (с. Володарка Топчихинского района), В. Астанков (ст. Заринская Сорокинского района), М. Стрельников (г. Новоалтайск), Ю. Потапов (с. Озерки Тальменского района), В. Лавренов (Панкрушихинский район), В. Давыдов (с. Усть-Пристань), А. Владимиров (ст. Смазнево Сорокинского района), барнаульцы Ю. Горшков, Г. Силоенко, В. Толчин, М. Миненко, И. Збираник; А. Зизевских (г. Рубцовск) и другие.

ВАШЕ ФИРМЕННОЕ БЛЮДО

Как уверенно чувствуют себя люди, у кого сноровистые руки! Шить ли, стряпать ли, уюрать в квартире — все им дается с веселой легкостью. Смотреть — одно удовольствие, да и завидно. Хотя... чего уж завидовать: каждый может научиться и вязать, и готовить — было бы желание.

Отчего не попробовать? Переделать вышедшие из моды оборки или модернизировать юбку, сварить борщ, да такой, что ни у кого больше не попробуешь. Или поразить близких совершенно необыкновенным, невиданным пирогом.

Или вот, к примеру, овощные блюда. К весне организм человека истощился. Солнца, воздуха теперь вполне достаточно, а вот витаминов — мало. Так надо полнее использовать имеющееся наличие свежих овощей.

Сейчас магазины Барнаульского горплодоовощеторга имеют в продаже квашеную капусту, а также лук, чеснок и новый продукт — луковую икру.

Овощи необходимы для обычного и лечебно-диетического питания, они вкусны и полезны, кроме того, эффектны из-за своей яркой окраски, легко поддаются различным обработкам для украшения блюд.

Приятно начать обед с овощного салата, винегрета.

Попробуйте приготовить.

САЛАТ ИЗ СВЕКЛЫ

Свеклу средней величины тщательно промойте щеткой, сварите. Свекла варится долго, но процесс можно ускорить, если делать это накануне: варить свеклу в два приема. Опускать для варки обязательно в кипящую воду, через 20 минут кипения снять с огня и вновь варить после остывания в том же отваре. Можно сделать заготовки впрок — остуженную свеклу хранить в холодильнике.

Сваренную свеклу очистить, нарезать кубиками, слегка присахарить и посолить, залить двумя-тремя ложками майонеза или сметаны.

А вот рецепт другого салата из свеклы под майонезом.

Для его приготовления потребуется одна небольшая свекла (сваренная), один соленый огурец, одна луковица, два сваренных вкрутую яйца и 2—3 ложки майонеза.

Все компоненты нарезать мелкими кубиками, перемешать, добавить чуточку сахару и горчицы и сверху полить майонезом.

Можно приготовить другой вариант этого салата—с добавлением вареного картофеля вместо яиц, но тогда лучше использовать вместо майонеза сметану.

СОУС ИЗ РЕПЧАТОГО ЛУКА

Для приготовления этого соуса на 50 г лука потребуется по 30 г растительного масла и муки, 2 стакана крепкого мясного бульона и соль по вкусу.

Лук мелко нарежьте и поджарьте на масле. Когда он станет мягким, добавьте муку и жарьте, пока лук не зарумянится. Теперь влейте бульон, сваренный со всеми приправами, и варите еще минут 20 на слабом огне, перед концом варки добавьте соль.

Этот соус незаменим к картофельным котлетам и рыбным блюдам. Очень хороша под луковым соусом отварная фасоль, но к ней обязательно нужно добавить тушенную в сливочном масле морковь.

ПИРОЖКИ СО СВЕКЛОЙ

Для этих пирожков хорошо полусдобное тесто — ватрушечное, а можно купить обычное пирожковое, но слегка «поднежить» его: добавить немного сахара, растительного масла, размягченного маргарина, взбитое яйцо, тесто слегка подбить и дать ему подойти в теплом месте, пока готовите свекольную начинку.

На 1 кг теста потребуется две свеклы средней величины, по 2 ст. ложки растительного и сливочного масла, 3 ст. ложки варенья из черной смородины, немного сахара и соль по вкусу.

Свеклу обмыть и очистить, истереть на крупной терке и слегка потушить с добавлением растительного масла, затем положить сливочное масло и посыпать сахаром, перемешать и чуточку присолить.

Теперь дать остыть начинке, положить в нее черносмородиновое варенье и сделать маленькие пирожки. Выпекать их нужно в хорошо нагретой духовке, но можно и жарить на сковороде.

Редактор
Ю. МАЙОРОВ.

Уголок сатиры и юмора

РЕПКА
(Старая сказка на новый лад)

Не секрет, что учеников выпускных классов некоторых школ учителя, что называется, «вытягивают за уши».

Из письма в «Алтайскую правду».

Жили-были дед да баба. Родился у них Иванушка. Вырос он большой-пребольшой, под самый потолок. Думал он только о нарядах да как бы повкуснее поесть, а учиться и работать не хотел. Называл себя Жаном. Волосы у Жана были длинные и вместо головы репка. Потянул дед за волосы, тянет-потянет, вытянуть в люди не может. Кликнул дед бабку.

Бабка — за дедку, дедка — за репку, тянут-потянут, вытянуть не могут. Кликнула бабка тетку-учительницу.

Тетка — за бабку, бабка — за дедку, дедка — за репку, тянут-потянут, вытянуть не могут. Кликнула тетка дядю—директора школы.

Дядя — за тетку, тетка — за бабку, бабка — за дедку, дедка — за репку, тянут-потянут, вытянуть не могут.

Рассвирепел дед и кликнул кума — заведующего районо.

Заведующий — за дядю, дядя — за тетку, тетка — за бабку, бабка — за дедку, дедка — за репку, тянут-потянут и вытянули репку в «люди» — выдали аттестат за среднюю школу.

А читает по слогам.

И. АТАМАНОВ.

По письму В. Труфановой

ВРЕМЯ—ДЕНЬГИ

В этой общеизвестной истине убедилась недавно повар-бригадир барнаульской столовой № 38 З. П. Лисина. Находясь на рабочем месте, она больше получаса беседовала на разные личные темы со своей хорошей знакомой.

— Извините, — не вытерпела клиентка из очереди. — Вы меня обслужите?

— Если вам некогда, приходите, когда у вас будет время,—ответила повар-бригадир.

Как дальше развивалась дискуссия о ценности времени, говорить излишне. Все равно ведь лучше заместителя начальника краевого управления общественного питания т. Маштакова не скажешь. За нарушение правил советской торговли, низкое качество блюд, продажу сырья без кулинарной обработки и грубость с посетителями товарищеский суд столовой № 38 наказал З. П. Лисину.

Уважаемые работники общественного питания! Цените время!

В. ЗЫКОВ.

КАК СОКРАТИЛИ ПРОНЬКИНА

Вызвал меня начальник отдела и спрашивает:

— Ты, Пронькин, где с двух до трех пропадал?

— Обедал, — говорю.

— Это еще почему?

— Потому что в это время очереди в столовой нет.

— А с часу до двух чем занимался?

— Работал. Все же на обеде, никто не мешает, красота! Я уже неделю так делаю. Вот, подсчитал — сэкономил 2,5 часа за это время.

— Интересно... Ну, а если все так обедать будут, то что будет?

— Сейчас, — достал я логарифмическую линейку. — Так, умножаем 2,5 на число работающих. Получается 306 человеко-часов в неделю.

— Любопытно, — сказал начальник и пересчитал столбиком сам. — А если на рубли перевести?

— Так, минутку. Перемножаем на среднюю зарплату... Тридцать два с полтиной, — гордо сказал я.

Начальник опять пересчитал столбиком:

— Умница. Итак, в месяц получается экономия сто тридцать рублей. Так?

— Так, — покраснел я от удовольствия.

— Умница, — еще раз похвалил начальник. — У тебя какой оклад?

— Сто двадцать восемь.

— Ага. Значит, сто тридцать минус сто двадцать восемь рублей твоего оклада и получается, — он радостно похлопал меня по плечу.—получается, что после сокращения штатов у нас еще два рубля экономии по фонду зарплаты будет. Руку, Пронькин!

В. КРЮЧКОВ.

ФРАЗЫ

ОНИ БЕРУТ. И ТЫ, БРУТ?
ЛЮБИТЕ КНИГУ — ИСТОЧНИК ЗНАНИЙ (НАДПИСЬ НА КНИГЕ ЖАЛОБ).

В. ЗЫКОВ.

Нам рисуют:

Без слов.
Рисунок **П. Кулинича.**

Весенние мотивы.
Рисунок **В. Еремеева.**

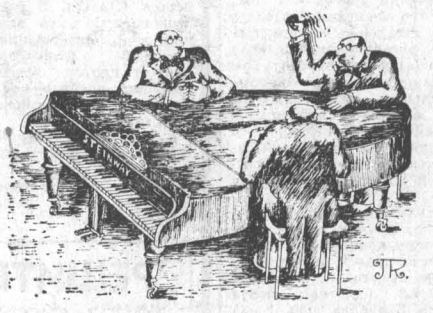

В НОГУ СО ВРЕМЕНЕМ

Иногда берет зло — я сижу работаю, а они целый день ходят. Глядя на них, и мне надоедает сидеть. Я встаю и начинаю ходить по коридорам туда—сюда. Но потом сажусь. А они все идут. Сижу и жду: может, остановятся? Но останавливаются они редко. Если накануне их не заводил. И я в который уже раз убеждаюсь — до чего однообразен рабочий день!

Хватит! Надо что-нибудь предпринять. Тем более, что уже 18 часов. И я встаю и иду. На этот раз домой.

Г. КОФМАН.

ТВ БУДУЩЕЙ НЕДЕЛИ

ПОНЕДЕЛЬНИК 14 МАЯ

ПЕРВАЯ ПРОГРАММА
МОСКВА
15.00 — Новости. 16.20 — Программа телевизионных документальных фильмов социалистических стран. 17.15 — Концерт ансамбля песни и танца «Колосок» Томского совхоза-техникума.
БАРНАУЛ
17.35 — Документальный телефильм «Радуга над степью». 18.00 — «Творчество». Поэт Олжас Сулейменов.
МОСКВА
18.50 — «Учителю — урок музыки». Передача 1-я. 19.50 — «Подмосковный меридиан». 20.20 — «Умастик». Мультфильм.
БАРНАУЛ
20.35 — «Знать и соблюдать закон». Передача о Госарбитраже. 21.10 — «Экран новостей».
МОСКВА
21.20 — К 180-летию со дня рождения А. С. Пушкина. «Маленькие трагедии». Фильм-спектакль Ленинградского театра драмы им. А. С. Пушкина. 22.30 — «Время». Информационная программа. 23.05—0.10 — «Веселые ребята». Телевизионный конкурс.

ВТОРАЯ ПРОГРАММА
МОСКВА
17.35 — «Творчество А. Гайдара». 18.20 — «Наш сад».
БАРНАУЛ
18.50 — «Ребята с Сиреневой улицы». Художественный фильм. 19.55 — «Экран новостей». 20.05 — «ТАСС сообщает». Документальный фильм.
МОСКВА
20.35—21.20 — «Голоса народных инструментов». Гармоника.

ВТОРНИК 15 МАЯ

ПЕРВАЯ ПРОГРАММА
МОСКВА
10.00 — «Время». Информационная программа. 10.40 — Утренняя гимнастика. 11.05 — «Один за всех, все за одного». Передача из Ленинграда. 11.50 — Фильм — детям. «Тайна партизанской землянки». Художественный фильм. 12.55 — «Очевидное — невероятное». По окончании (13.55) — Новости. 16.00 — Новости. 16.15 — Программа телевизионных документальных фильмов из цикла, посвященного советским женщинам. 17.10 — М. Сервантес. «Дон Кихот». 17.40 — Концерт ансамбля песни и танца Червоноградского Дворца культуры им. Ленина Львовской области УССР. 18.05— «Горизонт». Передача из Ленинграда. 19.10 — «Большая арена юного спортсмена». 19.30 — «Пятилетка. Год четвертый». «Освоение Севера». В передаче принимают участие первый секретарь Норильского горкома КПСС Б. М. Благих и депутат Верховного Совета СССР директор Норильского горно-металлургического комбината Б. И. Колесников. 20.15 — «Сегодня в мире». 20.30 — Выступление народного хора Дворца культуры г. Комсомольска-на-Амуре.
БАРНАУЛ
20.55 — «Земля алтайская». Хроника полевых работ. 21.25 — «Экран новостей».
МОСКВА
21.40 — Киноэпопея «Великая Отечественная». Фильм 3-й — «Блокада Ленинграда». 22.30 — «Время». Информационная программа. 23.05 — Премьера фильма-концерта «Святослав Рихтер играет Баха». 0.10 — «Этюд об Осетии». Телевизионный художественный фильм. 0.25 — Новости.

ВТОРАЯ ПРОГРАММА
БАРНАУЛ
19.00 — Для детей. «Два клена». Телеспектакль. 19.45 — «Когда пустуют трибуны». Научно-популярный фильм. 20.05 — «Светофор». Телевизионный журнал. 20.45 — «Экран новостей».
МОСКВА
20.55 — «Жизнь науки». 21.25—21.40 — Т. Хренников. Симфония № 3.

СРЕДА 16 МАЯ

ПЕРВАЯ ПРОГРАММА
МОСКВА
10.00 — «Время». Информационная программа. 10.40 — Утренняя гимнастика. 11.05 — «Клуб кинопутешествий». 12.05 — «Играет ансамбль альтистов». Фильм-концерт. 12.20 — Киноэпопея «Великая Отечественная». Фильм 3-й — «Блокада Ленинграда». 13.10 — «Народное творчество». Телевизионное обозрение. По окончании (13.55) — Новости. 16.00 — Новости. 16.20 — «Сельские будни». Кинопрограмма. 17.10 — «Учителю — урок музыки». Передача 1-я. 18.10 — «Объектив».
БАРНАУЛ
18.40 — Для детей. Мультфильм. 18.50—«Экран новостей».
МОСКВА
19.00 — К юбилею первой пятилетки. «Страницы истории». «Курс на индустриализацию». 19.40 — «Отзовитесь, горнисты». 20.15 — «Сегодня в мире». 20.30 — «Человек и закон». 21.05 — Премьера телевизионного художественного фильма «Фотографии на стене». 1-я серия. 22.30 — «Время». Информационная программа. 23.05 — «Мастера искусств». Народный артист СССР М. Царев. 0.25 — «Голоса и краски». Фильм-концерт. 0.55 — Новости.

ВТОРАЯ ПРОГРАММА
МОСКВА
18.40 — Концерт вокального ансамбля «Березка» (Трускавец).
БАРНАУЛ
19.00 — «Семья». Документальный фильм. 19.30 — Заключительный концерт победителей V краевого конкурса вокально-инструментальных ансамблей. В антракте — «Экран новостей». 22.00 — Программа мультфильмов.

ЧЕТВЕРГ 17 МАЯ

ПЕРВАЯ ПРОГРАММА
МОСКВА
10.00 — «Время». Информационная программа. 10.40 — Утренняя гимнастика. 11.05 — «Фотографии на стене». Телевизионный художественный фильм. 1-я серия. 12.30 — «Алты Карлиев». Телевизионный документальный фильм. 13.00 — «Творчество народов мира». Музыкальная программа. По окончании (14.00) — Новости. 16.00 — Новости. 16.20 — «Имени Ленина». Телевизионный документальный фильм. 16.50 — «Звездочет». Телевизионный журнал. 17.35 — Концерт народной музыки. 18.00 — «Село: дела и проблемы».
БАРНАУЛ
18.30 — «Экран новостей». 18.40 — Документальный фильм. 18.55 — «Земля Сибирская». (В соревнующемся с нами Красноярском крае).
МОСКВА
19.30 — «Ленинский университет миллионов». 20.00 — Стихи — детям. 20.15 — «Сегодня в мире». 20.30 — «Алкоголизм». Беседа врача. 21.00 — Премьера телевизионного художественного фильма «Фотографии на стене». 2-я серия. 22.30 — «Время». Информационная программа. 23.05 — Международное олимпийское «Спортлото». 0.15 — Программа телевизионных документальных фильмов. 1.00 — Новости.

ВТОРАЯ ПРОГРАММА
МОСКВА
18.30 — «Шахматная школа». 19.00 — Концертный зал телестудии «Орленок».
БАРНАУЛ
19.30 — «Люди нашей страны». Кинопрограмма. 20.15 — «Алтай музыкальный». (У нас в гостях танцевальный коллектив «Радуга», г. Бийска). 20.50 — Киножурнал. 21.00 — «Экран новостей». 21.10 — Программа документальных фильмов.

ПЯТНИЦА 18 МАЯ

ПЕРВАЯ ПРОГРАММА
МОСКВА
10.00 — «Время». Информационная программа. 10.40 — Утренняя гимнастика. 11.05 — «Фотографии на стене». Телевизионный художественный фильм. 2-я серия. 12.35 — «Звездочка». Кинопальмах для детей. 13.30 — «П. И. Чайковский. Симфония-жизнь». По окончании (14.00) — Новости. 16.00 — Новости. 16.20— К юбилею первой пятилетки. 17.15 — Играет лауреат международного конкурса Р. Хунцария (фортепьяно). 17.45 — «Родная природа». 18.15 — Михаил Иванович Глинка (К 175-летию со дня рождения).
БАРНАУЛ
18.45 — Для детей. Мультфильм. 18.55 — «Мне до всего есть дело». Передача посвящается Дню рождения пионерской организации им. В. И. Ленина. 19.25 — «Экран новостей». 19.35— «Сделано на Алтае». С краевой выставки товаров народного потребления.
МОСКВА
20.15 — «Сегодня в мире». 20.30 — «Песня далекая и близкая». 21.10 — К Международному дню музеев. 21.40 — Киноэпопея «Великая Отечественная». Фильм 4-й. «Партизаны: война в тылу врага». 22.30 — «Время». Информационная программа. 23.05 — Премьера телевизионного фильма концерта «Жизнь в танце» с участием народной артистки СССР Н. Бессмертновой. 0.10 — «Мелодии и ритмы зарубежной эстрады». 0.50 — Новости.

ВТОРАЯ ПРОГРАММА
БАРНАУЛ
17.45 — Кинопрограмма для детей.
МОСКВА
18.45 — Встречи юнкоров телестудии «Орленок» с членом-корреспондентом АМН СССР хирургом С. Я. Долецким. 19.45— «Спутник кинозрителя».
БАРНАУЛ
20.15 — «Генеральный директор». Документальный фильм. 20.35 — «Панорама недели». 20.55 — Объявления. 21.00 — «Альманах кинопутешествий». Научно-популярный фильм.

СУББОТА 19 МАЯ

ПЕРВАЯ ПРОГРАММА
МОСКВА
10.00 — «Время». Информационная программа. 10.40 — Утренняя гимнастика. 11.05 — «Для вас, родители». 11.35 — Фантазия на темы песен С. Туликова. 11.45 — Киноэпопея «Великая Отечественная». Фильм 4-й. «Партизаны: война в тылу врага». 12.35 — «Рассказы о художниках». 13.05 — Музыкальная программа «Утренняя почта». 13.45 — «Движение без опасности». 14.15 — Тираж «Спортлото». 14.30 — «Здоровье». Научно-популярная программа. 15.15 — К Дню рождения пионерской организации им. В. И. Ленина «Орлята учатся летать». Концерт. 16.00— «Сегодня в мире». 16.15 —Фильм—детям. «Нас четверо». Художественный фильм. 17.35 — «Встречи по вашей просьбе». 18.20 — «В мире животных». 19.20 — «На арене цирка». 20.05 — Беседа на международные темы политического обозревателя газеты «Правда» Ю. А. Жукова. 20.50 — «Здравствуйте, я ваша тетя». Телевизионный художественный фильм. 22.30 — «Время». Информационная программа. 23.05 — «Радуга». 3 Международный фестиваль телевизионных программ народного творчества. (Мексика). 23.30 — Отборочный матч чемпионата Европы по футболу. Сборная СССР — сборная Венгрии. Передача из Тбилиси. 1.00 — Новости.

ВТОРАЯ ПРОГРАММА
БАРНАУЛ
16.30 — «Верность», «Лена Бражникова приходит в спорт». Документальные фильмы. 17.00— Научно-популярные фильмы. 17.45 — «Кто за? Кто против?». Художественный телефильм. 19.30 — «Алтай музыкальный»— «Детству с музыкой дружить».

ВОСКРЕСЕНЬЕ 20 МАЯ

ПЕРВАЯ ПРОГРАММА
МОСКВА
10.00 — «Время». Информационная программа. 10.40 — «На зарядку становись». 11.00 — «Будильник». 11.30 — «Служу Советскому Союзу!» 12.30 — «В гостях у сказки». «Новый Гулливер». Художественный фильм. 13.50 — «Хочу все знать». Киножурнал. 14.00 — «Сельский час». 15.00 — «Музыкальный киоск». 15.30 — Театральный спектакль. А. Вейцлер, А. Мишарин—«Деньденьской». 18.00 — «Клуб кинопутешествий». 19.00 — Концерт. 19.10 — Премьера телевизионного документального фильма «Право на мечту» из цикла, посвященного советским женщинам. 19.30 — «Международная панорама». 20.15 — Программа мультипликационных фильмов. 20.50 — «Тайна». Телевизионный научно-популярный фильм. 21.50 — Премьера телевизионного художественного фильма «Семь этажей для тысячи желаний». 22.30 — «Время». Информационная программа. 23.05 — Чемпионат Европы по спортивной гимнастике. 0.05 — «На улице Нежадовой». Ведет передачу музыкальный комментатор О. Добротова. 1.20 — Новости.

Куда сходить сегодня

СПРАВОЧНЫЙ ОТДЕЛ «АЛТАЙСКОЙ ПРАВДЫ»

ТЕЛЕВИДЕНИЕ

СУББОТА 12 МАЯ

ПЕРВАЯ ПРОГРАММА
МОСКВА
10.00 — «Время». Информационная программа. 10.40 — Утренняя гимнастика. 11.05 — АВВГДейка». 11.35 — «Для вас, родители». 12.05 — Музыкальная программа «Утренняя почта». 12.35 — «Рассказы о художниках». 13.30 — «Больше хороших товаров». 14.00 — Тираж «Спортлото». 14.15 — Почта программы «Здоровье». 15.00 — Концерт. 16.05 — «Сегодня в мире». 16.20 — Впервые на экране ЦТ. Художественный фильм для детей «Тайна партизанской землянки». 18.00 — «Очевидное — невероятное». 19.00 — Премьера телевизионного документального фильма «Это в сердце было моем». 20.05 — Чемпионат Европы по боксу. Полуфинал. Передачи из Кёльна. 21.05 — Премьера телевизионного многосерийного спектакля «Игра». Часть 1-я. 22.30 — «Время». Информационная программа. 23.05 — «Песня-79». 23.35 — Чемпионат Европы по спортивной гимнастике. Женщины. 0.50 — Новости.

ТЕАТРЫ

КРАЕВОЙ ТЕАТР КУКОЛ. 13 мая — Премьера «ЖИЛИ-БЫЛИ ДЕД И БАБА» — в 11 и 14.

КИНО

«МИР». «ПРАВО НА ЛЮБОВЬ» — в 9, 11, 13, 15, 17. Рекламный сеанс «КЕНТАВРЫ» (1—2 серии) — в 19. 13 мая — киноурок для 9-х классов «ГАМЛЕТ» (1—2 серии) — в 9.

«РОССИЯ». «ЖЕНЩИНА, КОТОРАЯ ПОЕТ» — в 9, 10, 10-45, 11-45, 12-30, 13-30, 14-15, 15-15, 16, 17, 17-45, 18-45, 19-30, 20-30, 21 (удл. сеанс), 22. 13 мая для детей — «ПОДАРОК ЧЕРНОГО КОЛДУНА»—в 10.

«РОДИНА». «ТОЛЬКО КАПЛЯ ДУШИ» — в 9, 10, 11, 12. «БАЛАМУТ» — в 14, 15, 16, 17, 18, 19, 20, 21. Хроника «Великая битва» — в 13. 13 мая для детей — «СВИСТАТЬ ВСЕХ НАВЕРХ» — в 10.

«ЮНОСТЬ». 12, 13 мая для детей — «ЮНЫЙ РОБИН ГУД» — в 9-30, 11-30. «ВОЗВРАЩЕНИЕ СЫНА» — в 15-30, 17-30. «В ЗОНЕ ОСОБОГО ВНИМАНИЯ» — в 13-30, 19-30, 21-15 (удл. сеанс).

«ЧАЙКА». 12, 13 мая — «ВАСЕК ТРУБАЧЕВ И ЕГО ТОВАРИЩИ» — в 11 (для детей). «НУЖНО УБИТЬ ЭТУ ЛЮБОВЬ» — в 9-30, 13, 15, 17, 19 (удл. сеанс), 21-10.

«ПИОНЕР». «НЕУЛОВИМЫЕ МСТИТЕЛИ»—в 9-30, 13-10, 17. СБОРНИК МУЛЬТФИЛЬМОВ — в 11-20, 15. «ЗАГАДОЧНОЕ ПОХИЩЕНИЕ» — в 19 (удл. сеанс). 21. 13 мая — «ЮНГА СЕВЕРНОГО ФЛОТА»—в 9-30. «НЕУЛОВИМЫЕ МСТИТЕЛИ» — в 13-10, 17. СБОРНИК МУЛЬТФИЛЬМОВ — в 11-20, 15.

«АЛТАЙ». «ВЕСЕЛЫЕ РЕБЯТА» — в 10-30 (для детей). «О, СЧАСТЛИВЧИК!» (1—2 серии) — в 15, 18, 21. 13 мая для детей — «ДЖУЛЬБАРС» — в 13.

«ЗАРЯ». «ОСЕННИЕ КОЛОКОЛА»—в 13 (для детей). «НОВОБРАНЦЫ ИДУТ НА ВОЙНУ» — в 15, 17, 19, 21.

«ЛУЧ». МУЛЬТФИЛЬМЫ — в 9-30.

ДОМ КУЛЬТУРЫ ВОС. «НЕЗНАКОМКА» (1—2 серии)—в 17. 13 мая для детей — «КОНЕК-ГОРБУНОК» — в 15.

ДВОРЕЦ КУЛЬТУРЫ ШИННИКОВ. «КОРАБЛЬ-ПРИЗРАК» — в 15 (для детей). «СВЕТ НА ЗЕМЛЕ» — в 17, 19, 21 (удл. сеанс).

ДВОРЕЦ КУЛЬТУРЫ ХИМИКОВ. «БОЛЬШИЕ ГОНКИ» (1—2 серии) — в 15, 18, 21 (удл. сеанс). 13 мая для детей — «КОЛЬЦА АЛЬМАНЗОРА» — в 13.

ДВОРЕЦ КУЛЬТУРЫ КОТЕЛЬНИКОВ. «НЕВЕРОЯТНЫЕ ПРИКЛЮЧЕНИЯ ИТАЛЬЯНЦЕВ В РОССИИ» — в 15, 17, 19, 21 (удл. сеанс). 13 мая для детей — «СТЕКЛЯННЫЕ БУСЫ» — в 13.

КЛУБ ЗАВОДА «ТРАНСМАШ». «СЛЕД НА ЗЕМЛЕ» — в 15, 16-40, 18-20 (удл. сеанс), 20-30. В парке — вечер танцев — в 21. 13 мая для детей — «ХОМУТ ДЛЯ МАРКИЗА» — в 13.

КЛУБ МЕЛАНЖЕВОГО КОМБИНАТА. «НЕ УПУСКАЙ ИЗ ВИДУ» — в 15, 17, 19, 21. 13 мая для детей—«И ТЫ УВИДИШЬ НЕБО» — в 13.

ПЛАНЕТАРИЙ

13 мая в воскресенье, читаются лекции:
«Путешествие Знайки и Незнайки вокруг Земли» — в 12.
«По следам героев Жюля Верна» — в 13 часов.
После лекций — мультфильм.

ГОРОДСКОЙ ПАРК КУЛЬТУРЫ И ОТДЫХА

13 мая

ОТКРЫТИЕ ЛЕТНЕГО СЕЗОНА

(массовое гулянье, играет духовой оркестр, выступает вокально - инструментальный ансамбль «ИКЛИПС», работают аттракционы, павильоны).

Начало в 10 часов, вечер танцев — в 21 час.

ПОГОДА

Сегодня днем по краю, по данным синоптиков, ожидается переменная облачность, без осадков, ветер северо-западный, 9—14 метров в секунду. Температура 6—11 градусов тепла.

По Барнаулу — переменная облачность, без осадков, ветер северо-западный, 9—14 метров в секунду. Температура 6—8 градусов тепла.

Давление на 13 часов 11 мая было 749,3 миллиметра ртутного столба. Относительная влажность воздуха 46 процентов.

Уровень воды реки Оби у города Барнаула 411 сантиметров над 0 графика водпоста. Температура воды 11 градусов.

ТОВАРИЩЕСТВУ САДОВОДОВ «ХИМИК», расположенному в районе поселка Казачий, требуется

СТОРОЖА (обеспечиваются бесплатно квартирой, топливом, электроэнергией, зарплата — по договоренности).

Обращаться в садовый участок № 9 или в Барнауле по тел. 2-57-52.

ТИПОГРАФИИ «АЛТАЙСКАЯ ПРАВДА» ТРЕБУЕТСЯ квартира для СЕМЕЙНЫХ. Обращаться по тел. 3-33-62.

Наш адрес:

г. Барнаул, ул. Короленко, 105. Индекс — 656099.

Телефоны для справок:

Приемная — 3-33-69, секретариат — 3-35-13; отдел информации и спорта — 3-46-92 (заведующий), 3-37-17; писем и массовой работы — 3-54-12 (заведующий), 3-48-71, 3-28-14, 3-33-84; отдел объявлений—3-37-88, 3-33-62; общественная приемная — 3-37-62.

Телефоны собственных корреспондентов: в Бийске — 2-50-36; Алейске — 31-45; Рубцовске—92-25-57, 2-24-46; Камне-на-Оби — 2-17-58; Славгороде — 2-16-73; Благовещенке — 2-26-