ДА ЗДРАВСТВУЕТ 1 МАЯ!

ПРОЛЕТАРИИ ВСЕХ СТРАН, СОЕДИНЯЙТЕСЬ!

АЛТАЙСКАЯ ПРАВДА

Орган Алтайского краевого комитета КПСС и краевого Совета народных депутатов

№ 101 (17437) • ВТОРНИК, 1 МАЯ 1979 ГОДА • Газета выходит с 12 августа 1917 г. • Цена 2 коп.

ДА ЗДРАВСТВУЕТ МАРКСИЗМ-ЛЕНИНИЗМ—МОГУЧЕЕ ИДЕЙНОЕ ОРУЖИЕ ТРУДЯЩИХСЯ ВСЕХ СТРАН В БОРЬБЕ ПРОТИВ ИМПЕРИАЛИЗМА, ЗА ПОБЕДУ СОЦИАЛИЗМА И КОММУНИЗМА!

(Из Призывов ЦК КПСС к 1 Мая 1979 г.).

ВЕЛИЧИЕ НАШИХ ДЕЛ

В РАСПАХНУТЫЕ НАСТЕЖЬ ОКНА — теплынь, и птичий перезвон, и свежесть. Ломая все календари, то врывается в нашу жизнь ранними грозами и яростной капелью, то смотрит ласково чистыми глазами первых цветов весна. Что дарит нам она — не охватить, не ощутить все сразу, но только каждым первым майским утром входят вместе с нею в мир обновление, музыка, радость. В мир входит праздник.

...Мальчишкам, что на плечах отцов и дедов поплывут над праздничными колоннами, запомнятся наверняка сияние дня, счастливые лица, кумач в полнеба. В обычный день видят они людей порознь и, конечно, еще не понимают, что все вместе—это одно целое — народ. Им еще только предстоит узнать, что объединило так много людей и что для них значат Труд, Мир, Май — слова, начертанные на тысячах полотнищ.

Им предстоит узнать, что праздник — не только красная страничка календаря, но и особое состояние души, невиданный подъем, дающий возможность почувствовать в себе новые силы, и вершина, с которой, задержавшись на мгновенье, можно увидеть овеществленную собственными руками связь времен — дома и заводы, города и электростанции, полотна дорог и хлебные поля от края и до края. Взрослые не любят высоких слов и о своей работе говорят скупо, просто, скромно. Но однажды мальчишки услышат такие слова и поймут, как они порой необходимы, потому что в них — суть и смысл нашей жизни.

«...Каждое утро, — говорил на XXV съезде КПСС Л. И. Брежнев, — десятки миллионов людей начинают свой очередной, самый обыкновенный рабочий день: становятся у станков, опускаются в шахты, выезжают в поле, склоняются над микроскопами, расчетами и графиками. Они, наверное, не думают о величии своих дел. Но они, именно они, выполняя предначертания партии, поднимают Советскую страну к новым и новым высотам прогресса. И, называя наше время временем великих свершений, мы отдаем должное тем, кто его сделал таким, — мы отдаем должное людям труда».

...Весна первой пятилетки, весна победная, весна целинная. Целые этапы истории отмеряем мы веснами-верстами, и каждая из них заметно пролегла по Алтаю. Помните: на месте этого завода был пустырь, а тот поселок превратился в город? Помните: пришли двадцать пять лет назад первые эшелоны с добровольцами, бросившими вызов целине? Видите: они победили, и хлеб стал символом Алтая, его законной гордостью и богатством.

Лижут моря
лед или мягкую землю,
оледенелые тундры
или края, где растет виноград,
Все это принадлежит
человеку.
Земля в постоянном
движеньи,
Как будто она —
необъятый завод,
где человек будет петь
и трудиться,
трудиться и петь.

Такой увидел нашу страну великий чилийский поэт Пабло Неруда. Такой — трудовой и песенной — делаем ее мы.

У нынешней весны своя примета. Полвека назад в такой же ясный день появилось в нашем словаре стремительное слово — пятилетка. С тех пор жизнь страны и каждого из нас идет по точным плановым отметкам к цели дерзновенной и прекрасной — к коммунизму. Неудержимое стремление к ней не могло не вызвать новую форму жизни — соревнование. Потому что нам намеченного мало, и звонкие азартные «Даешь!», «Без отстающих!» сжимают время, ускоряют ритм пятилеток, и светлым праздником становится работа.

Все десять страниц наших пятилеток заполнены яркими именами. Кто не знает их — А. Стаханов, П. Кривонос, П. Ангелина, В. Гаганова, Н. Злобин... Тысячи последователей у первой трактористки Алтая В. Бахолдиной, радуют Родину высоким урожаем ефремовские звенья... Ежегодно представители славных рабочих династий Петровых, Грязевых, Есауловых, знатные люди края П. Печенкин, Т. Рогачева, А. Фоминых вручают победителям соревнования дипломы лауреатов премий своего имени, утверждая тем самым преемственность традиций ударного труда, их животворную силу. Вдумайтесь: разве не стало каждое начинание первопроходцев, каждая победа праздником для всех, праздником, которого не знала история, — праздником свободного труда, подготовленного опытом и руками миллионов участников соревнования? Не всем дано войти в историю, но всем вместе нам по силам сделать так, чтобы эта история была.

Встань в праздничную колонну — и ты услышишь кумачовую перекличку наших праздников. Отзовутся Днепрострой и Магнитка, Кузбасс и Комсомольск, целина и БАМ, Кулунда и устремившаяся к ней рукотворная река. От пятилетки к пятилетке, передавая друг другу эстафету, они не сходят с дистанций, нет — их стремительный бег продолжается в будущее.

Многое было всегда,
Многое только рождается,
Ведь это земля,
где рождение не знает конца.

ПЕРВОМАЙ

Выше стяг над землей
поднимай,
Тверже шаг по земле
печатай,
Наш товарищ и друг
Первомай,
Первомай пятилетки
десятой!
Над тобою — звезды
Кремля,
Под тобою страна
большая.
Всюду — зерен полны
поля,
Зерен будущего урожая.
Глянь же, радуясь
от души,
В печи, пьющие реки
стали,
Оглядя, как цветет
в глуши
Ветка
завтрашней магистрали!
Ты проходишь, высок
и прям,
Вешней Родиною моею
С улыбкой гагаринской
нам
Улыбаешься, молодея!
Мир сегодня прочней
еще, —
И недаром, как будто
с братом,
Первомай,
ты к плечу плечо
С Днем Победы
шагаешь рядом!

Лев БОЛЕСЛАВСКИЙ.

Флаг навигации поднят

На две недели задержался нынче ледоход на реках Алтая. И поэтому барнаульские судоремонтники, едва прошла по Оби основная масса льда, поспешили спустить речные буксиры-толкачи, баржи, теплоходы, танкеры на воду.

Баржи с углем, танкеры с горючим, суда с другими грузами двинулись по Оби в районы проведения посевных работ, за гранием в Катунский карьер Шульгинки.

Пока спускаются на воду отремонтированные суда, на стапелях ждут своей очереди новые теплоходы и баржи, изготовленные на Барнаульском судостроительно - судоремонтном заводе. Коллектив предприятия все четыре месяца работал стабильно, выполнил все плановые показатели, стал победителем предмайского социалистического соревнования среди предприятий Центрального района краевого центра.

На старте — Л-410

Барнаульский аэропорт получил новые самолеты Л-410. Разработаны они чешскими авиаконструкторами, комплектующие детали для них поставляют многие страны СЭВ. В современном комфортабельном салоне установлено 17 кресел. Самолет развивает скорость до 350 километров в час. Л-410 — турбовинтовой, снабжен двумя моторами, безопасен в полете.

Пятого мая новый самолет отправляется в первые рейсы. Он станет возить пассажиров из Барнаула в Новокузнецк, Горно-Алтайск, Бийск, Славгород. Затем выйдет на линии Барнаул — Белокуриха, Барнаул — Рубцовск, Бийск — Рубцовск. Со временем он заменит самолеты АН-2 на многих местных линиях, станет совершать посадки в аэропортах тех райцентров, где будут готовы принять его.

ПРОВЕРКА ПЕРЕД СЕВОМ

Необычайная тишина царит в эти дни на машинных дворах и в ремонтных мастерских хозяйств нашего района. И, наоборот, оживленнее стало на полевых станах — механизаторы вывели технику в поле. Сюда же, на передовую посевных работ, подтягивают свои силы и наши «тылы» — работники сферы питания, бытового обслуживания, культурного и идеологического обеспечения. Несколько дней в хозяйствах работали специальные группы по проверке готовности к началу полевых работ. В их составе агрономы, инженеры, представители партийных и комсомольских органов.

Цель этих групп — оперативно устранить выявленные недостатки в организации труда, в обеспечении снабжения. И с этой задачей они справились. Теперь мы уверенно можем сказать: к севу все готово!

И еще одна задача стояла перед оперативными группами: непосредственно на местах, на каждом поле вместе с руководителями и специалистами хозяйств определить сроки сева и технологию возделывания с учетом особенностей почвы и погодных условий. Теперь эти поправки внесены во все технологические планы.

Майские праздники механизаторы всех хозяйств будут встречать в поле — начнется предпосевная обработка почвы для зерновых. А пока там, где позволяют условия, ведем боронование многолетних трав с последующей подкормкой посевов.

В. ПОПОВ,
главный агроном управления сельского хозяйства.

Змеиногорский район.

Заявление Л. И. БРЕЖНЕВА

ДЛЯ ПЕЧАТИ О СОВЕТСКО-ФРАНЦУЗСКИХ ПЕРЕГОВОРАХ

Сегодня завершились советско-французские переговоры на высшем уровне, и у нас есть все основания испытывать удовлетворение обменом мнениями, состоявшимся с Президентом Жискар д'Эстэном. Работа проделана большая и полезная, атмосфера переговоров и бесед была деловая и благожелательная.

Нынешняя советско-французская встреча на самом высоком уровне завершилась весьма крупными, этапными результатами. Она привела к подписанию важнейших документов и соглашений. Прежде всего это—Программа дальнейшего развития сотрудничества между Советским Союзом и Францией в пользу разрядки и мира. В ней не только намечены ориентиры углубления политики международной разрядки, но и показаны конкретные пути достижения этой цели.

Это новое слово в практике международных отношений. Подобно тому, как в 60-е и 70-е годы СССР и Франция были зачинателями процесса разрядки, вместе с другими государствами активно способствовали ее становлению, так и сегодня они достигли договоренностей, которые в нынешней обстановке в мире продвигают вперед разрядку.

Конечно, не по всем обсуждавшимся вопросам у нас были идентичные взгляды. Да и стороны, видимо, не ожидали этого. По большинству же обсуждавшихся вопросов достигнуто широкое взаимопонимание.

Заключена целая серия соглашений в различных областях двустороннего сотрудничества. Это еще раз подтверждает, что советско-французские отношения развиваются на прочной, стабильной основе и что перед ними большое будущее.

Более ясными, более уверенными стали перспективы сотрудничества между Советским Союзом и Францией на близкое и не только близкое будущее. А это, наверняка, вызовет одобрение советского и французского народов. Да и повсюду в мире, видимо, понимают, что сотрудничество Советского Союза и Франции служит интересам уменьшения угрозы войны, укрепления международной безопасности и разрядки.

Мне было приятно вновь встретиться с Президентом Франции Жискар д'Эстэном, с которым, как и с его предшественниками — генералом де Голлем и президентом Помпиду, у нас установился хороший личный контакт и доброе взаимопонимание.

Встреча на высшем уровне в Москве продемонстрировала жизненную силу сотрудничества между СССР и Францией, опирающегося на чувства дружбы, которые традиционно питают друг к другу советский и французский народы.

Встреча Л. И. БРЕЖНЕВА с В. Жискар д'ЭСТЭНОМ

28 апреля состоялась заключительная встреча Генерального секретаря ЦК КПСС, Председателя Президиума Верховного Совета СССР Л. И. Брежнева с Президентом Французской Республики В. Жискар д' Эстэном.

В ходе доверительной беседы, прошедшей в обстановке искренности и широкого согласия, были рассмотрены некоторые узловые вопросы международной обстановки и дальнейшего развития отношений сотрудничества и дружбы между Советским Союзом и Францией.

Л. И. Брежнев и В. Жискар д'Эстэн выразили уверенность, что плодотворный характер и крупные результаты новых советско-французских переговоров на высшем уровне хорошо послужат интересам мира, уменьшения военной опасности, разрядки.

(ТАСС).

ЗАВЕРШЕНИЕ СОВЕТСКО-ФРАНЦУЗСКИХ ПЕРЕГОВОРОВ

28 апреля в Кремле были завершены переговоры Генерального секретаря ЦК КПСС, Председателя Президиума Верховного Совета СССР Л. И. Брежнева с Президентом Франции В. Жискар д'Эстэном. В них участвовали с советской стороны — член Политбюро ЦК КПСС, Председатель Совета Министров СССР А. Н. Косыгин, член Политбюро ЦК КПСС, министр иностранных дел СССР А. А. Громыко, заместитель Председателя Совета Министров СССР В. А. Кириллин, министр внешней торговли СССР Н. С. Патоличев, с французской — министр иностранных дел Франции Ж. Франсуа-Понсе, министр экономики Франции Р. Монори, министр внешней торговли Франции Ж. -Ф. Деньо.

В ходе переговоров, протекавших в обстановке взаимопонимания и дружбы, был продолжен обмен мнениями по наиболее актуальным проблемам международной жизни, представляющим взаимный интерес.

Основное внимание было уделено развитию обстановки в Европе. Л. И. Брежнев и В. Жискар д'Эстэн подчеркнули, что Советский Союз и Франция будут и впредь идти курсом укрепления европейской безопасности, распространения разрядки и на другие континенты. В этой связи было вновь подтверждено историческое значение Заключительного акта Совещания по безопасности и сотрудничеству в Европе, последовательного претворения в жизнь его принципов и договоренностей всеми его участниками.

Было рассмотрено также положение в некоторых других районах мира. С обеих сторон была выражена решимость продолжать активные усилия, чтобы способствовать предупреждению и устранению очагов напряженности, урегулированию нерешенных международных проблем, а также восстановлению мира в районах конфликтов и предотвращению новых конфликтов.

Переговоры завершились согласием по важным вопросам, интересующим Советский Союз и Францию, и выработкой соответствующих договоренностей и документов, которые будут опубликованы.

(ТАСС).

В КОМИТЕТЕ ПО МЕЖДУНАРОДНЫМ ЛЕНИНСКИМ ПРЕМИЯМ «ЗА УКРЕПЛЕНИЕ МИРА МЕЖДУ НАРОДАМИ»

25 апреля под председательством президента Академии медицинских наук СССР академика Н. Н. Блохина состоялось заседание Комитета по международным Ленинским премиям «За укрепление мира между народами».

Комитет рассмотрел поступившие предложения о присуждении международных Ленинских премий за 1977—1978 гг. и принял постановление по этому вопросу.

(ТАСС).

ЗАВЕРШЕНИЕ ВИЗИТА

28 апреля из Москвы на родину отбыл Президент Французской Республики В. Жискар д'Эстэн, находившийся в Советском Союзе по приглашению Генерального секретаря ЦК КПСС, Председателя Президиума Верховного Совета СССР Л. И. Брежнева с официальным рабочим визитом.

На Внуковском аэродроме, украшенном государственными флагами Франции и Советского Союза, В. Жискар д'Эстэна провожали член Политбюро ЦК КПСС, Председатель Совета Министров СССР А. Н. Косыгин, член Политбюро ЦК КПСС, министр иностранных дел СССР А. А. Громыко, кандидат в члены Политбюро ЦК КПСС, первый заместитель Председателя Президиума Верховного Совета СССР В. В. Кузнецов, другие официальные лица.

На летном поле был выстроен почетный караул представителей трех видов Вооруженных Сил СССР — Сухопутных войск, Военно-Воздушных Сил и Военно-Морского Флота.

А. Н. Косыгин и В. Жискар д'Эстэн обошли строй советских воинов. Были исполнены государственные гимны Французской Республики и Советского Союза.

(ТАСС).

Партийная учеба: ИТОГИ ГОДА

СТУПЕНИ АКТИВНОСТИ

С МИХАИЛОМ МАКАРОВИЧЕМ БУЧНЕВЫМ, как и с другими своими слушателями, я начал вести разговор об итоговых занятиях еще месяца полтора-два назад. Из своего опыта давно сделал вывод, что чем раньше коммунисты станут готовиться к заключительным собеседованиям, тем активнее они пройдут, полнее раскроют возросший политический кругозор слушателей.

— Михаил Макарович, что, если вы выступите с рефератом о развитии демократических принципов в деятельности Советов?

Бучнев сначала даже растерялся, но я предложил:

— Давайте вместе подумаем...

Я БЫЛ УВЕРЕН, что Михаил Макарович хорошо справится с темой. Не первый год занимается он в школе основ марксизма - ленинизма. По профессии Бучнев — строитель. Сначала он в своем коллективе стал агитатором, и неплохим. Потом сельчане избрали его депутатом сельского Совета, и Михаил Макарович с головой окунулся в общественную деятельность. А нынче, в январе, он занял пост председателя нашего Ново - Маношкинского сельского Совета.

Мы поговорили с ним о работе исполкома, постоянных комиссий, о выполнении наказов избирателей... Бучнев делился своими наблюдениями, интересными фактами.

— Вот видите, — сказал я ему, — сколько набирается примеров! Ну, а над обобщениями, выводами необходимо будет поработать.

После этого разговора я не раз потом видел, как Михаил Макарович роется на полках библиотеки, в подшивках газет. И к итоговым занятиям он пришел отлично подготовленным.

В нашей школе по изучению основ марксизма - ленинизма занимаются 18 человек — коммунисты мастерских, гаража, управления. Прошедший учебный год был для них особенно интересным и плодотворным, о чем не раз говорили сами слушатели. Я хорошо понимал коммунистов, потому что и сам увлечен был не меньше их. На занятиях мы изучали новую Конституцию СССР, книги Леонида Ильича Брежнева «Целина», «Малая земля», «Возрождение». Старейший коммунист Андрей Анисимович Двоенинов, слесарь по ремонту топливной аппаратуры, однажды с волнением сказал:

— Книги Леонида Ильича— это сама жизнь! Особенно они необходимы молодежи.

Андрей Анисимович, являясь шефом - наставником, провел со своими ребятами не одну беседу о целинной эпопее, о том, как героическая эстафета тех, кто распахивал целинные земли, продолжается и сегодня, находя свое воплощение в нынешних высоких урожаях...

Я мысленно еще и еще раз вспоминаю все наши занятия, встречи с коммунистами, беседы и с удовлетворением отмечаю, что каждый мой слушатель за истекший год стал лучше разбираться во многих вопросах современной жизни, политики и как результат — еще активнее подключился к общественной деятельности коллектива.

Расскажу подробнее о двоих — механизаторе Владимире Сиухе и слесаре-электрике Владимире Зеленине. Оба они занимались нынче в школе первый год. Когда поступали, были кандидатами в члены партии, а в марте, за месяц до итоговых занятий, их приняли в ряды КПСС.

Помню, на первой лекции оба больше отмалчивались, но у нас такое правило —каждый, без исключения, должен высказать свои мысли по какому-нибудь вопросу. И не потому, что этого требует пропагандист, — сами товарищи подбадривают выступающих. В подобной дружеской обстановке еще не было случаев, чтобы кто-либо не разговорился. Постепенно вместе с секретарем цеховой парторганизации мы стали давать молодым коммунистам небольшие поручения: провести беседу по изученной теме, сделать информацию о текущих событиях...

В нашей школе, как мы считаем, каждый слушатель должен сам стать среди своих товарищей распространителем политических знаний, получаемых на занятиях. Отчет об этом он дает на итоговых собеседованиях. Редко, но бывает и так, что заданную тему слушатель раскрыл хорошо, а вот в коллективе своем, оказывается, выступал мало. И как бы он ни оправдывался, его же товарищи делают ему серьезное замечание.

Занятия в школе и наши поручения пробудили у В. Сиухи и В. Зеленина интерес к общественной работе. Вскоре Владимира Зеленина ребята избрали секретарем комсомольской организации МТМ. Он хорошо взялся за дело. А Владимир Сиуха стал агитатором. Ему я поручил рассказать на итоговом занятии о роли механизаторов в дальнейшем подъеме сельскохозяйственного производства в свете решений июльского и ноябрьского (1978 г.) Пленумов ЦК КПСС. Тему эту он подготовил тщательно и глубоко.

Семь месяцев проходили у нас занятия в школе. Однако итоговые собеседования не означают, что учеба закончилась. Завершена лишь намеченная теоретическая программа. А впереди слушателей ожидают новые задания. Это — как бы практический курс. В посевных и уборочных комплексах, в бригадах и на фермах, на других участках производства наши слушатели будут проводить беседы, разъяснять труженикам документы партии и правительства. Как они справятся с этими заданиями — об этом пойдет разговор на первом занятии следующего учебного года.

А. ОЛЕНИН,
пропагандист, главный ветврач совхоза «Сибирские огни».

Сорокинский район.

Принято Первомаем

СТО МЕТРОВ НАД ГОРОДОМ

Когда работа ладится, и праздник веселей вдвойне. Приятно пройти в праздничной колонне, зная: все намеченное — сделано.

Новокузнецкое специализированное управление треста Спецжелезобетонстрой возводит дымовую трубу Барнаульской ТЭЦ-3. Накануне Первомая управление взяло обязательство: дневную норму — на 125 процентов! Сегодня труба ТЭЦ-3 поднялась над городом уже на сто метров [высота всей трубы — 230 метров]. Для ее монтажа потребовалось 500 тонн арматуры и 2.500 кубометров бетона.

Больших трудовых успехов в предмайском социалистическом соревновании добились бригады Н. П. Поздняка и В. А. Ручинского.

В. СОСНОВСКИЙ.

ТЕЛЕЗРИТЕЛЕЙ ПРИБЫЛО

Выход в широкий телевизионный эфир получили жители далекого горного села Теньга. В канун Первомая коллектив Алтайского краевого радиотелевизионного передающего центра запустил здесь новый ретранслятор. В праздничный день чабаны, механизаторы, другие теньгинцы с помощью телевизора тоже «побывают» на Красной площади Москвы, в Барнауле, на первомайских демонстрациях трудящихся многих стран мира.

Онгудайский район
Горно-Алтайской а. о.

С НОВОСЕЛЬЕМ!

В канун Первомая СУ-14 ДСК сдало госкомиссии девятиэтажный жилой дом в районе вокзала. Выполненный в кирпиче, он имеет оригинальный вид и вместе с имеющимися здесь зданиями придает законченный архитектурный вид всему привокзальному району. В нем справили праздничные новоселья 114 семей работников бийской организации Минмонтажспецстрой.

В. СИНИЦЫН,
корр. «Алтайской правды».
г. Бийск.

С ГАРАНТИЕЙ КАЧЕСТВА

Вторую пятилетку подряд соревнуется коллектив Алтайского участка энергоснабжения и энергетики со станцией Инская. Три года назад был заключен новый договор о соревновании между ними, по которому участки обмениваются опытом, информацией по рационализации и изобретательству, а также оказывают взаимную помощь.

Договор направляет рабочих и специалистов энергоучастков на поиски внутренних резервов, на повышение качества обслуживания и ремонта оборудования. Трудятся все с заметным воодушевлением, план трех лет десятой пятилетки успешно выполнили. И главное — решили основную задачу: бесперебойно обеспечили электроэнергией потребителей.

А кто же лидер в соревновании? Ответ неоднозначен, так как впереди то инчане, то алтайские энергетики.

В нынешнем году коллектив Алтайского энергоучастка добился новых успехов. Объем работ, выполненных с гарантией качества, доведен до 70 процентов. Улучшено состояние контактной сети.

Большое внимание уделяется гласности соревнования. Во всех цехах проведены собрания, на которых подтверждались или вновь присваивались звания «Ударник коммунистического труда». Результат отрадный: сейчас в коллективе алтайских энергетиков 238 ударников, 25 бригад и 13 цехов, носящих звания коммунистических.

Лучшими по профессии признаны электромеханик ремонтно-ревизионного цеха станции Алтайская В. И. Налобин, электромонтер дистанции контактной сети из Смазнево Н. Д. Шпагин и электромонтер распределительных сетей со станции Усть-Тальменская А. И. Коваленко. Работают они без брака, с гарантией качества. С них берут пример другие.

В. ПОЛЯНИН.
ст. Алтайская.

СТРОЙКА КОКСОХИМА. На первой коксовой батарее ведется подготовка верхней плиты под кладку огнеупоров. Здесь занято около пятнадцати бригад плотников-бетонщиков, арматурщиков и монтажников. По решению парткома, объединенного комитета комсомола стройки на этом объекте объявлен ударный месячник. В соревновании первыми идут плотники-бетонщики В. А. Данилова из СУ-46 треста Алтайкоксохимстрой. Успешно справляются с заданием бригады бетонщиков из СУ-56, монтажники треста Сибстальконструкция.

НА СНИМКЕ: звеньевой Леонид Пасечный из бригады В. Прилукова. Монтажники Пасечного занимают ведущее место в соревновании среди коллективов треста Коксохиммонтаж.

Фото В. Выборова.

ПРИЗНАНЫ ЛУЧШИМИ

В прошлом году в Троицком районе лучшие семена были заготовлены в колхозах «Великий Октябрь» и «Красное знамя». С полей этих хозяйств и урожай был собран значительно богаче чем у соседей. В результате колхоз «Красное знамя» в 1978 году смог продать государству 90.014 центнеров зерна — на 20 тысяч центнеров больше плана. Перевыполнил свои обязательства и колхоз «Великий Октябрь».

В этом году в хозяйствах так же тщательно отнеслись к подготовке семенного материала. Семена в колхозе «Великий Октябрь», где главным агрономом Г. И. Колыхалов, и колхоза «Красное знамя» — главный агроном Н. К. Токарев — Троицкой государственной семенной инспекцией признаны самыми высокосортными в районе. Это весомая заявка хозяйств на добрый урожай.

НА СНИМКЕ: агроном-инспектор Троицкой государственной семенной инспекции Екатерина Алексеевна Федяева проверяет качество семян передовых колхозов.

Текст и фото М. ПАВЕЛЬЕВА.
Троицкий район.

Целина в судьбах людей

«ЕСТЬ ХЛЕБ— БУДЕТ И ПЕСНЯ»

«ФОТОГРАФИИ первых целинных лет многое освежают в памяти», — пишет Генеральный секретарь ЦК КПСС Председатель Президиума Верховного Совета СССР Л. И. Брежнев в своей книге «Целина». Смотрю на них, пожелтевшие от времени, и, действительно, многое вспоминается. Вот первый жилой дом, построенный нашими руками, а поодаль от него—временно составленный из деревянных щитов клуб. А вот переходящее Красное знамя, которое вручается прямо на полевом стане лучшей тракторной бригаде колхоза имени Крупской за перевыполнение плана подъема первой целины и досрочное окончание сева. Затем концерт художественной самодеятельности—и тоже фотография.

...С ТЕХ ПОР прошло 25 лет. Вдвое повзрослели и мы, ехавшие на поезде Москва — Барнаул весной 1954 года. Ехали по путевкам ВЦСПС на профсоюзную работу в МТС и совхозы. Большинство из нас не закончило высшую школу профдвижения в Москве, перевелось на заочное отделение.

Посевная 1954 года была трудной. Рабочкому хватало работы на целине. В составе профсоюзного комитета вместе с опытными механизаторами в большинстве были молодые ребята — новоселы. Днем мы в поле, бригаде, поздним вечером в конторе МТС проводим репетиции, создавая свою художественную самодеятельность. Клуба не было. Приспособленный красный уголок МТС был отдан под общежитие первоцелинникам.

Редко какой день не было приезжающих. Почти ежедневно поступала и новая техника: тракторы и плуги, сеялки и автомобили, культиваторы и комбайны.

В сельском хозяйстве не бывает свободного, пустого времени. Работы не убавляется и после пахоты и посевной. Соревнование продолжается на обработке полей, заготовке кормов и сеноуборке. Отрадно было видеть, когда далеко в степи развевается красный флаг. На фоне зелени он особенно ярок, поднятый в честь бригады. А у МТС это символическое полотнище прославляло целое хозяйство.

Директор Заречной МТС А. Г. Захаров был тоже новичком, приехавшим на полгода раньше нас. Общительный с людьми, способный организатор, он во всех вопросах поддерживал и поощрял инициативу рабочкома и комсомольской организации.

Именно в эту пору, в 1954 году, к нам в село начали прибывать один за другим, а то и по нескольку человек сразу специалисты из институтов и техникумов — учителя и агрономы, инженеры и зоотехники.

Заречная МТС в Чистюньке оставалась не только материально - технической базой колхозов, но и превращалась в культурный центр на селе. Своими силами мы собрали из деревянных щитов временный клуб. Прибывавшие молодые специалисты укрепили наш самодеятельный коллектив, мощнее начал звучать хор, молодая учительница, впоследствии директор средней школы, В. П. Заважина возглавила хореографический кружок.

Полным ходом механизаторы готовили технику и сельхозоборудование. Впервые в условиях соревнования, по инициативе рабочкома было указано на коренное улучшение быта механизаторов на полевых станах. Надо было ликвидировать в них ярусные нары, поставить кровати с комплектом постельных принадлежностей, устроить душевые. Эту инициативу горячо поддержали первоцелинники — москвичи, председатели колхозов имени Крупской и Первого Мая Герой Советского Союза В. С. Знаменский и В. И. Потапин.

Несмотря на трудности со стройматериалами, в некоторых бригадах удалось-таки построить новые полевые станы. Оборудовали их всем необходимым, организовали агитпункты.

Урожай, особенно на целинных полях, выдался в 1954 году отменный. «Есть хлеб — будет и песня»... — с этих слов начинается книга Л. И. Брежнева «Целина» Наш коллектив художественной самодеятельности почти ежедневно выступал перед механизаторами и колхозниками непосредственно в бригадах. Мы старались поднять настроение своими концертами, высмеивали нерадивых.

За лучшую постановку массово - политической и культурно - просветительной работы коллектив получил первую премию в крае — пианино, а ЦК профсоюза работников сельского хозяйства прислал нам полный комплект духового оркестра, крайком профсоюза помог приобрести отличные костюмы для всей самодеятельности.

Никому из нас не приходилось видеть такого количества хлеба. Десятки тысяч центнеров зерна скапливались на открытых токах. Техники для обработки и погрузки не хватало. Топчихинский элеватор не справлялся с приемом. После концертов мы часто оставались в бригадах, грузили зерно вручную, чтобы отправить его ночью.

Нелегко досталась хлеборуборка. Но цель была достигнута. В закрома государства было сдано хлеба в несколько раз больше, чем в предыдущем году. Экономически начали крепнуть колхозы нашей зоны. Значительно улучшился жизненный уровень сельчан.

...Первая зима для первоцелинников явилась настоящим испытанием. Иной раз в пургу даже по селу было ходить небезопасно. На Алтае зимой рано темнеет, поздно светает. Мы часто задумывались с парторгом, чем занять молодежь в длинные сибирские вечера. Как-то на одном из профсоюзных собраний директор МТС отчитывался о выполнении колдоговора, подводились годовые итоги соревнования. Комсорг Коля Пустакин, приехавший из Казани, внес предложение: просить районо открыть при Чистюньской средней школе вечернюю. Его поддержали. Комсомольцы сами составили списки, подключили сюда колхозную молодежь.

Не скоро, но школа была открыта. Почти все, кто учился, получив среднее образование, поступали на заочные отделения вузов. Наш комсомольский вожак, имея склонность к журналистике, поступил в Московский полиграфический институт на редакторское отделение. Позже он работал в районной газете. Сейчас Николай Тимофеевич преподает в Высшем техническом училище имени Баумана в Москве.

Особое отношение у нас было к прибывшим молодым специалистам. С первых дней им предоставлялась самостоятельность, и они чувствовали свою ответственность.

Творчество в работе — залог успеха. Из Азово - Черноморского сельхозинститута приехали два молодых агронома. Николай Шерстнев был направлен в колхоз «Алтай». Василий Минеев в колхоз «Мир». Приходилось поражаться их инициативе, решительности в борьбе за культуру земледелия. Сейчас Н. Ф. Шерстнев заведует кафедрой земледелия и растениеводства в нашем сельхозинституте, кандидат наук, доцент. Его друг В. Г. Минеев — профессор, член - корреспондент ВАСХНИЛ, директор Всесоюзного института удобрений и агропочвоведения в Москве.

Целина определила жизнь нашу. Правы те, кто говорил: «Люди поднимали целину — целина поднимала людей». Она изменила облик Алтайского края, его экономику и социальное положение людей. Дала мощный толчок науке и культуре.

Л. И. Брежнев пишет в своей книге «Целина»: **«Поднимитесь на самолете над степными просторами. Вы увидите не только хлебные нивы, но и ленты асфальтированных дорог, поселки, железнодорожные пути, линии электропередач, корпуса элеваторов, крупные заводы, фабрики, города. Все это вызывал к жизни в бывшем ковыльном краю могучий целинный хлеб».**

А. БУТОРИН,
кандидат наук, доцент кафедры научного коммунизма АПИ.

Стиль Афанасьева

НЕСКОЛЬКО ЛЕТ ПОДРЯД второй сборочный цех из месяца в месяц проваливал план. Люди здесь не задерживались, мастеров всегда не хватало, оборудование то и дело выходило из строя. Именно в это время начальником цеха стал Александр Васильевич Афанасьев, кавалер ордена Трудового Красного Знамени. И уже через два месяца вторая сборка справилась с месячной программой. С тех пор цех работает без срывов. Что это — случайность?

НАЛИМОВ медленно шел к начальнику цеха, пытаясь представить будущий разговор. Да, его смена в третий раз не выполнила задание. Да, объективные причины этому найти трудно: и сырье было, и станки вроде не простаивали. Так что если и будет Афанасьев ругать его, то поделом.

Но начальник цеха, словно угадав невеселое настроение Налимова, пошутил, потом заметил:

— Другие-то смены дают план и даже перекрывают его. Подумай, в чем дело.

«Подумай», «обмозгуй», «сообрази» — эти слова часто можно услышать от Афанасьева. В них, как мне кажется, выражено основное требование Александра Васильевича к подчиненным. Он не подменяет мастеров, начальников смен, он им доверяет.

Свой принцип руководства Афанасьев формулирует так:

— Каждый должен нести свой чемодан.

Александр Васильевич вспоминает, как в первые дни работы на второй сборке телефон в его кабинете не умолкал ни на минуту. Звонили мастера, начальники смен. У одного не пришел сборщик, у другого на участке сломался станок. С неделю терпел эти звонки Афанасьев, а однажды на цеховой планерке заявил:

— Я не диспетчер и не слесарь-ремонтник. Поэтому прошу по частностям не звонить.

Вот так. Но прежде чем заявить это, Афанасьев освободил двух своих замов, которые не вылезали из цеха, от несвойственной им работы. Решение всех текущих дел он поручил им, а за собой оставил лишь общий контроль за работой коллектива.

В НАШИ ДНИ потерял популярность хозяйственник с крепким горлом, умеющий громко стукнуть кулаком по столу, любой ценой «выбить план». На смену ему пришел руководитель, воспринимчивый к новому, поборник расчета и анализа, умеющий и любящий работать с людьми. К таким руководителям относится и Александр Васильевич Афанасьев.

С давних пор крыльевой участок на второй сборке работал в три смены, как и весь цех. Работали же здесь одни женщины, и их, естественно, не устраивала ночная смена. Отсюда — большая текучесть кадров, сбои на сборке покрышек из-за частых нехваток изделий с крыльевого участка. А что если организовать двухсменку? Новый начальник цеха обсчитал возможности оборудования на этом участке, поговорил с работницами, мастерами. И решил отменить третью смену.

В то же время по инициативе Афанасьева был создан участок сборки покрышек, где работали ветераны. Многие из них собирались уже уходить со сборки: трудно им стало работать в ночь. И руководитель пошел навстречу ветеранам — на вновь созданном участке собирают покрышки в две смены. Поэтому никто из старых рабочих не уволился, а значит, остались опыт и мастерство, так необходимые молодежи.

В цехе почувствовали неравнодушное отношение нового начальника к коллективу. А отсюда — хороший психологический климат на второй сборке, отсюда — желание трудиться на совесть.

— План, как известно,—закон, — рассуждает вслух Александр Васильевич Афанасьев. — Но выполнить его можно по-разному. Главное, думать необходимо.

И до прихода Афанасьева во втором сборочном цехе знали, конечно, о важности запаса полуфабрикатов на технологических переходах. Но их создание планировали начать с ближайшего понедельника. Или с нового месяца. Или с нового года... А потому любой, даже самый незначительный простой оборудования оборачивался простоем последующих станков и машин. Работали, как правило, с колес. Александр Васильевич с первых же дней объяснил преимущество таких запасов (конечно, в разумных размерах), строго спрашивал с нерадивых. И сейчас на сборке просто не представляют, как можно работать иначе.

Еще ранняя весна, а Афанасьев думает о лете. Не секрет, что именно на летние месяцы приходится большая часть увольняющихся. Среди них и те, кто страдает «охотой к перемене мест», и те, кто собирается поступать в вузы. Афанасьев заботится о том, чтобы ослабить влияние таких вот изменений в цеховой жизни.

ЗАЯВЛЕНИЕ, написанное аккуратным почерком на листочке из тетради, лежит перед Афанасьевым. Рядом сидит и парень, собравшийся увольняться.

— Что вас не устраивает? Работа? Зарплата? — задает вопросы Александр Васильевич.

И, внимательно выслушав ответы, снова спрашивает. Оказывается, паренек не справляется с нормой, мало получает, хочет устроиться на другое предприятие.

Разговор в кабинете начальника цеха длится больше получаса. Афанасьев советует перейти на другой участок, поработать по другой специальности. А может, и получится? И парень соглашается.

Когда он вышел, я спросил у Афанасьева, не текучка ли решение вот таких вопросов, начальнику ли цеха ими заниматься.

— А кому же? Все, что касается людей, их забот и настроений, должно интересовать руководителя цеха в первую очередь, — говорит Александр Васильевич.

Поэтому он всегда находит время побеседовать и с кадровым сборщиком, чей стаж работы превышает десяток лет, и с пэтэушником, который проходит практику на сборке. Находит время и для цехового агитколлектива. Не забывает поинтересоваться в столовой, вкусно ли приготовлен обед.

Каждое утро в кабинете начальника цеха собираются начальники смен, чтобы подвести итоги работы за прошедшие сутки. Каждое утро в цехе появляется «Молния», в которой называются люди, сработавшие на совесть. Каждое утро заполняются цифрами сменной выработки огромные стенды. И не припомнят во втором сборочном случая, когда бы все это сорвалось.

— Любая работа, ударная или спустя рукава, — утверждает Афанасьев, — не должна пройти незамеченной. Безразличие к результатам труда со стороны окружающих рождает у человека безразличие к работе.

Всюду, где приступает к работе Афанасьев, поднимается на должную высоту гласность социалистического соревнования, возможность сравнить результаты. Рабочие привыкают быть в курсе дел на своем участке, в цехе. Они ощущают реальную зависимость результатов работы цеха от своего личного труда.

НЕТ, НЕ СЛУЧАЙНО второй сборочный цех Барнаульского шинного завода вот уже полгода успешно выполняет государственный план. Здесь снизилась текучесть кадров, улучшились условия труда. Причина этого проста — цех возглавил опытный организатор производства, коммунист Александр Васильевич Афанасьев.

В. ПОЛЯКОВ.

ОТКРЫТ МУЗЕЙ

Торжественное открытие краеведческого музея состоялось в канун Первомая в Старо-Алейской средней школе. Один из разделов музея рассказывает о жизни и революционной деятельности В. И. Ленина. Этой теме была посвящена и первая лекция, прочитанная в музее. Ученица десятого класса Светлана Таманова рассказала о борьбе вождя за создание марксистской партии в России.

Другие экспозиции посвящены истории села, его культуре, быту. По крупицам собирали материал учащиеся, учителя, представители общественности района. Наиболее деятельное участие в создании музея принимали старейший преподаватель истории Старо-Алейской средней школы М. К. Карташова, директор школы В. Е. Феоктистов, учителя А. А. Костюк, А. Н. Феоктистова, многие старшеклассники.

С. РАЧЕНКОВА,
сотрудник райгазеты «Поступь Октября».

Третьяковский район.

АВТОГРАФ НА КИРПИЧЕ

РАЗБИРАЛИ СТЕНЫ отслужившей свой век редного кирпича, он хотел отбросить его в котельной. Каменщик Владимир Кочукало бе- сторону, да заметил на поверхности буквы. режно отделял от кирпичей остатки цемента Еще раз смахнул пыль и прочитал надпись: и извести. Смахнув рукавицей крошки с оче- «Третьяк».

СКОРО ВЕСЬ ЗАВОД ЗНАЛ: найден кирпич, на котором полвека назад один из строителей оставил свой автограф. Владимир сообщил новость первонаперво столяру-модельщику Захару Прокопьевичу Свириденко, который вместе с Александром Третьяком полвека назад закладывал корпуса Алейского сахарного завода. Оба они приехали тогда с Полтавщины на новостройки первой пятилетки, и тот, и другой хорошо знали и сахарное производство, и строительное ремесло. Именно в таких нуждалась тогда Сибирь.

— Незабываемое, интересное было время, хотя и нелегкое,— вспоминает Захар Прокопьевич. — Молоток, зубило, лопата да мастерок — вот и все орудия труда строителей. Но никто не роптал. Сами делали кирпичи (на одном из них и расписался Третьяк), выкладывали стены, монтировали оборудование.

Работали с небывалым энтузиазмом. Все горели одним желанием: выполнить в срок задание партии и правительства. Женщины трудились наравне с мужчинами. В числе их— Анастасия, жена Захара, Прасковья Пикулина и десятки других. Сам Захар, прекрасный столяр, делал двери, рамы, оконные коробки — словом, все, что было нужно.

И каждый час приближал к заветной цели. И вот первого ноября 1931 года сахарный завод дал первую продукцию из свеклы, выращенной на алейских полях. В цехах работали вчерашние строители. Александр Третьяк и Захар Свириденко стали аппаратчиками. Начинали с малого. В 1932 году переработали всего 188 тысяч центнеров свеклы, страна получила первые 17 тысяч центнеров алтайского сахара.

Вместе с заводом росли люди. Александр Третьяк был бригадиром, начальником смены, потом — начальником производственного отдела. Захар Свириденко вырос до начальника цеха, затем руководил заводским транспортом. В 1938 году стал коммунистом. Давно проводили Захара Прокопьевича на заслуженный отдых, но не может человек без дела. Уже двенадцать лет его знают как столяра-модельщика самой высокой квалификации.

На смену тем, кто полвека назад строил завод, пришло поколение технически грамотных, образованных рабочих и специалистов. Теперь здесь больше полутора десятков специалистов с высшим и средним техническим образованием. Эстафета отцов — в надежных руках.

Сейчас Алейский сахарный завод переживает вторую молодость. Она пришла сюда в годы десятой пятилетки, когда началось техническое перевооружение производства. После реконструкции суточная переработка свеклы возрастет до 2.500 тонн. Предприятие за восемь дней будет перерабатывать столько же сырья, сколько в 1932 году за весь сезон.

А все начиналось с обыкновенного кирпича...

А. ИНДЮКОВ.
г. Алейск.

Сегодня в выпуске:

● Первомай — праздник радости, праздник борьбы.

МЕЖДУНАРОДНЫЙ ОТДЕЛ «АП»

НАРОДЫ МИРА! УСИЛИВАЙТЕ БОРЬБУ ЗА ПРЕКРАЩЕНИЕ ГОНКИ ВООРУЖЕНИЙ, ЗА РАЗОРУЖЕНИЕ, УСТРАНЕНИЕ УГРОЗЫ НОВОЙ МИРОВОЙ ВОЙНЫ, УГЛУБЛЕНИЕ РАЗРЯДКИ МЕЖДУНАРОДНОЙ НАПРЯЖЕННОСТИ!

РАЗОБЛАЧАЙТЕ ПРОИСКИ СИЛ ИМПЕРИАЛИЗМА И ГЕГЕМОНИЗМА, МИЛИТАРИЗМА И РЕВАНШИЗМА — ВРАГОВ МИРА И БЕЗОПАСНОСТИ НАРОДОВ.

(Из Призывов ЦК КПСС к 1 Мая 1979 г.)

ОТСТАИВАЯ СВОИ ПРАВА

НЬЮ-ЙОРК. Десятки тысяч американцев по традиции соберутся сегодня на нью-йоркской площади Юнион-сквер. И как всегда, в первых рядах демонстрантов пройдут американские коммунисты, представители различных профсоюзов, общественных и молодежных организаций, рабочие и служащие крупнейшего города США.

Подготовка к Первомаю, говорится в совместном заявлении профсоюза портовых грузчиков и складских рабочих и национального профсоюза моряков, проходит в условиях непрекращающейся гонки вооружений в США и ухудшающегося в результате этого экономического положения страны. Трудящиеся США во время первомайской демонстрации решительно потребуют от правительства проведения политики, отвечающей интересам мира и безопасности народов.

В заявлении отмечается, что отказ от гонки вооружений особенно актуален для Соединенных Штатов, где очень высок уровень безработицы и инфляции и где отсутствует доступное медицинское обслуживание для миллионов семей.

ЗАПАДНЫЙ БЕРЛИН. Правление Социалистической единой партии Западного Берлина обратилось с первомайским приветствием к трудящимся города.

В нем подчеркивается необходимость еще большей активизации выступлений всех слоев трудового населения в поддержку политики мира, разрядки международной напряженности и разоружения.

БОГОТА. Первое Мая 1979 года, пишет газета колумбийских коммунистов «Вос пролетариа», станет важной вехой на пути укрепления единства рабочего класса, активизации его выступлений в защиту своих прав.

Трудящиеся Колумбии постоянно борются против нищеты и репрессий, развязанных реакцией. Мощные забастовки провели недавно металлурги предприятия «Пас-дель-Рио», нефтяники «Экопетроль», врачи и преподаватели.

Первомайские манифестации трудового народа, заключает «Вос пролетариа», вновь продемонстрируют его силу, способность решительно отстаивать свои интересы.

В странах социализма

ЗНАМЕНАТЕЛЬНЫЙ ГОД

ВАРШАВА. Знаменательным является нынешний год для коллектива завода «Бефама» в городе Бельско-Бяла, крупнейшего в социалистических странах предприятия по производству станков и оборудования для текстильной промышленности. Исполняется 25 лет с момента установления тесного сотрудничества коллектива завода с предприятиями легкой промышленности Советского Союза. Сегодня на фабриках в Москве, Улан-Удэ, Риге, Тюмени и многих других городов СССР работает свыше 2,5 тыс. станков, изготовленных в этом промышленном городе на юге Польши.

ОБШИРНАЯ ПРОГРАММА

Широко отмечается в социалистической Югославии Международный год ребенка. В июне в Белграде состоится международный симпозиум по проблемам дошкольного воспитания. Национальный конгресс педиатров обсудит проблемы детского здравоохранения. На международной осенней ярмарке в Нови-Саде будет открыта выставка детского питания. Юным гражданам страны посвящается в этом году и традиционная ежегодная книжная ярмарка.

Летом станут известны имена победителей литературного конкурса на лучшее произведение о детях. В СФРЮ, как и во многих других странах, будет выпущена специальная марка в ознаменование Международного года ребенка.

ДЛЯ ОЛИМПИАДЫ-80

Именем известного советского певца Георга Отса будет назван пассажирский корабль, который построят на польской судоверфи в Щецине по заказу СССР. Новое судно длиной 134,5 метра, шириной 21 метр, развивающее скорость до 21 узла, будет перевозить гостей Олимпиады-80 на трассе Хельсинки — Таллин. Оно рассчитано на 1.200 пассажиров. Для них запроектированы комфортабельные каюты, плавательный бассейн, сауна, зрительный зал.

Олимпийский характер судна подчеркнет интерьер. Его украсит, например, огромный гобелен, изображающий регату, другие спортивные сюжеты.

ТРУДОВЫЕ ПОДАРКИ — ПРАЗДНИКУ

ГАВАНА. Кубинский народ встречает Международный день солидарности трудящихся новыми успехами в борьбе за увеличение производства и повышение производительности труда.

Со всех уголков страны в эти дни поступают сообщения о выполнении производственными коллективами своих социалистических обязательств, принятых в честь Первомая.

В авангарде социалистического соревнования идут рабочие, инженеры и техники металлургического комбината «Хосе Марти», авторемонтного завода имени кубино-советской дружбы в Гаване, теплоэлектростанции «Максимо Гомес» в Мариеле. Набирает силу первенец отечественного машиностроения — завод по производству тростниковоуборочных комбайнов «КТП-1» имени 60-й годовщины Великой Октябрьской социалистической революции в г. Ольгине, построенный при техническом содействии Советского Союза.

Высокими производственными показателями встретили Первомай и труженики сельского хозяйства республики. Успешно проходит на Кубе очередная сафра — сезон уборки и переработки сахарного тростника. С острова Молодежи (бывший о. Пинос) и других сельскохозяйственных районов о своих трудовых победах рапортуют овощеводы и цитрусоводы.

БЕСЦЕРЕМОННЫЕ ПРИТЯЗАНИЯ

ХАНОЙ. (ТАСС). Китайская сторона не только уклоняется от решения самых насущных вопросов вьетнамо-китайских отношений, но и выступает с неприемлемыми и абсурдными требованиями к СРВ, говорится в комментарии радиостанции «Голос Вьетнама» о вьетнамо-китайских переговорах.

Китай, указывается в комментарии, по сути дела требует, чтобы Вьетнам отказался от своей политики независимости, самостоятельности и интернациональной солидарности, пошел за Китаем по пути так называемой «борьбы против гегемонизма». Китайские власти хотят, чтобы Вьетнам прекратил поддержку и помощь Лаосу и Кампучии. Они бесцеремонно и нагло потребовали от Вьетнама отказа от суверенитета над Парасельскими островами и архипелагом Спратли — этой неотъемлемой части территории СРВ, а также пересмотра морской границы между двумя странами в Тонкинском заливе.

Что касается вопроса о пленных, то китайская сторона даже не упомянула о нем в своих предложениях. Она подняла также ряд вопросов, касающихся третьих стран, что выходит за рамки вьетнамо-китайских переговоров.

Такая позиция Китая на переговорах, отмечается в комментарии, свидетельствует о том, что китайское руководство не проявляет доброй воли в решении спорных вопросов между двумя странами. Единственно, что оно хочет, это продолжать враждебную Вьетнаму политику и использовать переговоры с целью склонить Вьетнам к тому, чтобы он согласился стать орудием в великодержавных экспансионистских планах Пекина.

Обстановка на границе между двумя странами, говорится в комментарии, остается крайне напряженной. В любой момент это может привести к возобновлению вооруженного конфликта с непредсказуемыми последствиями для народов обеих стран, для мира и стабильности в Юго-Восточной Азии и во всем мире. Проблема, которую необходимо решить в первую очередь, заключается в немедленной ликвидации этого очага напряженности.

● МИЛЛИОНЫ АМЕРИКАНСКИХ ГРАЖДАН престарелого возраста ведут упорную борьбу за право на обеспеченную старость.

Мизерные пенсии, высокая плата за жилье, дорогостоящее медицинское обслуживание, постоянный рост цен на предметы первой необходимости — вот неполный перечень проблем, которые тревожат сегодня стариков в Соединенных Штатах.

На снимке: пенсионеры Нью-Йорка протестуют против сокращения средств на социальные нужды.

● НАРОДНАЯ РЕСПУБЛИКА АНГОЛА. Счастье матери.

● НЕЛЕГОК ТРУД стамбульского носильщика. Но этот пожилой человек рад и такой работе. Безработица — одна из социальных проблем Турции. По официальным данным, в стране насчитывается свыше 2 миллионов безработных. Если же учесть скрытую безработицу, существующую в сельских районах, то «число лишних людей» составит около 4 миллионов человек.

● ВОЕННО-ПОЛИЦЕЙСКИЙ ПРОИЗВОЛ уже более 10 лет остается главной чертой повседневной жизни Северной Ирландии. Действующая в провинции система чрезвычайного законодательства направлена на подавление гражданских прав местного населения.

НА СНИМКЕ: на улицах североирландского города Лондондерри.

Фотохроника ТАСС.

ЗА МЕСТО ПОД СОЛНЦЕМ

Недавно апелляционный суд города Монпелье принял решение, по которому компания «Прованс-Ложи» должна в ближайшее время разрушить построенный ею недалеко от Марселя микрорайон из одиннадцати жилых домов, по пяти этажей каждый. 418 французских семей окажутся таким образом на улице.

Этот квартал показали по телевидению — простые дома для небогатых людей. Чем же вызвано столь категоричное юридическое заключение, сделанное после 15-летнего процесса и названное еще предыдущим судом «невозможным из-за материальных, моральных, социальных и экономических причин»?

Дело затеял владелец расположенной рядом виллы. Новые дома загораживали его жилье от солнца на 15 минут в день. Любитель солнечных ванн воспользовался неточностью в оформлении документов, допущенной при покупке участков, предназначающихся под строительство микрорайона, и, как видим, выиграл процесс.

Резонно спросить, справедливо ли удовлетворение прав одного человека на четверть часа загара за счет лишения права на жилье по крайней мере 1.250 человек? Даже буржуазная «Монд» назвала решение суда «поразительным». Однако слова словами, а жителей квартала вот-вот должны выселить, и если понадобится — силой. Ведь право собственности во Франции куда святее всех других прав.

Париж.

«ГОЛОДНАЯ МИЛЯ» — САССЕКС-СТРИТ

ВЫТЯНУВШАЯСЯ ВДОЛЬ ПОРТОВЫХ ПРИЧАЛОВ сиднейская улица Сассекс-стрит, несмотря на соседство современных небоскрёбов Сити, сохранила в своем облике многие черты прошлого столетия. По одну ее сторону — ровная линия пакгаузов, складов, прерываемая закопченными трехэтажными постройками с полустертыми названиями торговых фирм и контор, давно уже переехавших в более современные здания. По другую — портовые причалы, загроможденные в неведомом стороннему глазу порядке контейнерами, тюками, ящиками, тусклыми от смазки автомашинами. Яркие витрины магазинов, огни рекламы, оживленная разноликая толпа остались где-то на подступах — в одном-двух кварталах отсюда.

Жизнь этой улицы связана с портом и с теми, кто работает здесь, — знаменитыми австралийскими «вофиз» — докерами. Именно они в память о трудных временах депрессии, нужды, безработицы дали Сассекс-стрит и другое название «голодная миля». Австралийские докеры еще в прошлом столетии первыми в мире добились восьмичасового рабочего дня, а затем права на забастовки, социальное страхование, повышение заработной платы. Тем не менее для многих нарастающая угроза безработицы может и сегодня превратить Сассекс-стрит в ту же «голодную милю».

Зависимость Австралии от морской торговли обусловила особую роль докеров в жизни страны. Они владеют ключом к чувствительному механизму австралийского экспорта, который дает более половины национального дохода. На «водном фронте», так называют свое рабочее место портовики, как в фокусе скрещиваются политические, экономические, финансовые интересы страны. Остановка работы порта даже на несколько часов заставляет волноваться правительство, приносит миллионные убытки компаниям, грозит осложнениями в отношениях Австралии с иностранными торговыми партнерами.

Общие интересы австралийского рабочего класса неоднократно, однако, вынуждали докеров прибегать к этому действенному оружию. Бойкот грузов для американских судов в период войны во Вьетнаме и для чилийской хунты, акции протеста против антипрофсоюзных мероприятий правительства и массовых увольнений неизменно вызывали и вызывают горячую поддержку прогрессивных сил Австралии и, естественно, ненависть финансовых воротил, призывающих применять «жесткие меры к безответственным вофиз».

— В Австралии, — сказал заместитель сиднейского отделения Федерации портовых рабочих Пэт Джеггерс, — немало влиятельных сил, которые были бы не прочь списать нынешние трудности за счет профсоюзов. Отражая настроения этих кругов, — отметил он, — буржуазная пресса, особенно печатные органы газетной империи Мердока, проводит систематическую антипрофсоюзную кампанию. Она внушает читателям, что экономические трудности страны вызваны не чем иным, как неумеренностью требований профсоюзов, их нежеланием «заморозить» зарплату и т. д.

Заместитель национального секретаря профсоюза работников местной промышленности Гарри Митчел, говоря о политике правящих кругов в отношении тред-юнионов, обратил внимание и на другую тенденцию — стремление именно с помощью профсоюзов заставить капиталистическую систему работать более эффективно. Для этого используют правых лидеров, произносящих громкие фразы о национальных интересах, «добровольном» ограничении заработной платы, умеренности.

Пограничной полосой «голодная миля» — Сассекс-стрит отсекает торгово-чиновничьи кварталы Сити от «водного фронта». И хотя на городском плане эта улица теряется в портовых районах Сиднея, она невидимой тысячемильной магистралью пересекает всю Австралию, разделяя богатство и нужду, хозяина и работника, бесправие и справедливость.

Канберра.

В выпуске использованы материалы ТАСС, АПН, журнала «Новое время».

Среди книг Льва Квина особое место занимает роман о комсомольцах-подпольщиках довоенной Латвии «Город не спит». Сам участник антифашистской борьбы, Лев Квин написал его на материале своей юности.

Сейчас писатель завершает работу над новым романом — «Ржавый капкан на зеленом поле», посвященном актуальной теме современной идеологической борьбы на международной арене. Читатели снова встретятся в нем с героем книги «Город не спит» Арвидом Ванагом, от имени которого ведется повествование. Только теперь он не комсомолец, активно участвующий в борьбе против фашистской диктатуры Ульманиса, а известный советский ученый-историк. Вместе с дочерью-студенткой он приезжает в Австрию по приглашению своего старого друга, сам того не зная, привлекает к себе внимание организаторов политических диверсий против нашей страны и неожиданно оказывается в смертельно опасной ситуации.

Предлагаем нашим читателям главу из романа «РЖАВЫЙ КАПКАН НА ЗЕЛЕНОМ ПОЛЕ».

Лев КВИН

ОБЕД В ИНСБРУКЕ

(Глава из романа)

В СТОИМОСТЬ ГОСТИНИЧНЫХ НОМЕРОВ входил легкий завтрак. Рано утром мы с Ингой отправились в ресторан при отеле. Там нас и разыскал Вальтер.

— Привет светочу самой передовой в мире советской науки! — начал он в своей обычной иронической манере. —Осторожнее, девочка, прошу тебя, осторожнее! — Он скосил на Ингу веселые глаза. — Эта колбаса, к твоему сведению, делается наполовину из ослиного мяса.

Инга резко отодвинула тарелочку с тоненькими кружочками мраморной салями, посмотрела на нее брезгливо.

— Ну все, теперь я к ней больше не притронусь! А ведь так было вкусно!... Можете радоваться, дядя Вальтер, вы сделали свое черное дело.

— Совсем наоборот, я спас тебя от греха чревоугодия!.. О, люди, люди! Когда надо благодарить—бранят, когда надо бранить — рассыпаются в благодарностях. Что за непонятная порода!.. Я усядусь с вами и перекушу, как будто тоже живу здесь. Владелец гостиницы человек богатый, не обеднеет.

Он пододвинул стул к нашему столику и принялся с аппетитом, мерно двигая челюстями, жевать колбасу из отставленной Ингой тарелочки.

— Осторожно, дядя Вальтер! Эта колбаса делается наполовину из ослиного мяса.

— Ну и что? Она от этого ничего не теряет. Наоборот, к твоему сведению, ослиное мясо добавляется именно для мягкости и лучшего вкуса.

Они могли пикироваться до бесконечности.

— Эллен в машине? — спросил я. — Может, ее позвать? Пусть выпьет с нами чашечку кофе.

— Моя дорогая супруга спит без задних ног у своих родичей.

— Поздно приехали?

Вальтер подцепил последний кусок салями:

— После полуночи.

— Что-нибудь случилось?

— Ничего выдающегося. Колесо спустило, запасное тоже оказалось не в порядке. Пришлось разбортовывать, менять камеру. К тому же голова разболелась... Неудачи, как правило, идут сериями — ты заметил?

Вальтер взялся за кофейник, налил себе полную чашку.

— Разреши за тобой поухаживать, Инга.

— Нет уж, спасибо! Я сама.

— Принципиально? — поднял брови Вальтер.

— Принципиально! Я не могу принять кофе от того, кто лишил меня колбасы.

— Ну смотри!.. А тебе, товарищ профессор, я выражаю свое глубочайшее сочувствие. Твоя дочь — прелестнейшее существо. Но только — извини меня, детка! — в небольших дозах. В очень небольших... А теперь... Показать вам город? Или тоже не надо? — с ехидцей покосился он на Ингу. — Принципиально?..

ИНСБРУК ВО МНОГИХ ОТНОШЕНИЯХ очень похож на Зальцбург, из которого мы сюда приехали, разве только чуть поменьше. Такой же компактный, набитый туристами центр, с узенькими кривыми средневековыми улочками. Такая же стремительная река, рассекающая город на две части. Такое же множество церквей...

Главное различие определяли горы. Со всех сторон город тесно обступали могучие скалистые гряды. Временами они казались светлыми, почти прозрачными. Временами, когда скрывалось солнце, мрачнели и угрожающе придвигались, вызывая тревожные мысли о лавинах и обвалах. Иногда они вообще исчезали, растворяясь в наплывавших облаках. Но, даже незримые, горы не давали забыть о себе. Город как бы находился у них в вечном плену, и ветры, их посланцы, свободно разгуливали по его улицам.

Вероятно, жители Инсбрука совсем по-другому относились к привычным с детства каменным исполинам. Иначе они не стали бы награждать их ласкательными именами и посвящать им стихи. Но на меня, жителя равнин, горы действовали угнетающе. Я чувствовал себя микроскопически маленьким, подавленным, ничтожным, мне хотелось поскорее вырваться из осажденного каменными великанами города на милый моему сердцу ровный зеленый простор.

С точки зрения Инги, Вальтер был, вероятно, никудышным гидом. Он только вел нас по улицам, подводя к различным зданиям, называя их и коротко комментируя:

— Городская сторожевая башня. Очень старая. Гораздо старше меня и твоего отца вместе взятых.

— Старинный дом с позолоченной крышей. Кажется, пятнадцатый век. Или шестнадцатый. А, может быть, и семнадцатый — точно не помню.

— Дворец Марии-Терезии. Она, как видишь, веселилась не только в Вене...

Уступая просьбам Инги, он заходил с нею в церкви, провожал к алтарю, спускался в склепы. Но подробностей, которых она так жаждала, Вальтер не знал:

— Вот табличка, там все сказано. Прочитай сама...

БЫЛО ОБЕДЕННОЕ ВРЕМЯ, и беспрерывное хождение по городу давало о себе знать. Но мы были гостями, нам не полагалось первыми заговаривать об обеде, а Вальтер что-то помалкивал, время от времени бросая на нас загадочно-насмешливые взгляды.

Наконец он провозгласил:

— А теперь у меня для вас сюрприз. Цирковой номер! Сенсационный аттракцион!.. Едем обедать в зоопарк! Инга, ты довольна?

— Это как? Прямо в клетке?

— Совершенно верно! В золотой клетке невиданного у вас зверя: на вилле у капиталиста. Словом, мы все приглашены на обед к крупному фабриканту мебели господину Гейнцу Киннигаднеру и его супруге.

Инга тотчас же пришла в телячий восторг. А я засомневался. Почему в гости к фабриканту? Совершенно незнакомые люди. С какой стати?

— Не будь букой! — уговаривал Вальтер. — Ее я знаю вот с таких лет. А он... Он обожает русскую музыку: Чайковский, Стравинский... А вилла! Это же симфония ля мажор! Ну? Да забудь ты на минуту о классовой борьбе! Или, наоборот: не забывай ни на минуту и агитни его как следует. Пусть пожертвует все свое состояние на мировую революцию. Были же в истории такие примеры! Тебе за это дадут... Какой там у вас самый главный орден?

Он насел на меня. Инга тоже: как же, она еще ни разу в жизни не была в обществе живого капиталиста!

И я сдался.

— Ладно, рули за Эллен.

— А она не поедет.

— Не поедет? Почему?

Вальтер хмыкнул:

— Даже сказать смешно: ревность! В нашем-то возрасте!.. Рози — жена Киннигаднера — моя первая чистая любовь. Боже, как давно это было!.. Потом я ушел к партизанам в горы, а она осталась внизу. Хотя тоже, как и многие, активно плевалась вслед гитлеровцам. А в отряде я встретил Эллен...

Инга моментально зажглась. Это было в ее вкусе.

— Как интересно!.. А когда она вышла за того... мебельного капиталиста?

— Много позже. Они женаты всего лет десять. Собственно, даже не женаты, просто живут вместе...

— Какая романтическая история!

Мы уже выехали за город и следовали широкой альпийской трассой. Напряженного водительского внимания, как в городе, тут не требовалось, и, придерживая одной рукой руль, Вальтер стал рассказывать.

— Романтики здесь не так уж много, должен тебя разочаровать, моя радость. Больше, пожалуй, трезвого математического расчета. У него мебельные фабрики и торговые фирмы по продаже мебели. Так вот, Рози — управляющая и совладелица этих торговых фирм. Если они поженятся, то тем самым автоматически объединятся их капиталы, а значит, возрастут и налоги: у нас система прогрессивного налогообложения. А так капиталы у каждого свои, и налоги намного меньше. Другими словами, им просто материально невыгодно жениться... Разумеется, Рози, как каждая женщина, предпочла бы официальный брак, пусть даже за счет части доходов. А вот он... Тяжелый человек! Грубый, даже хамоватый. Ни в грош не ставит чувства других. Но сильный! Личность!

— А как же тогда его музыка? — спросила Инга.

— Очень просто. Музыка для своего удовольствия. А уж в удовольствиях он себе не отказывает.

— Брак по-австрийски! — Инга, обманутая в своих лучших чувствах, испытывала необходимость язвить. — Донести на него никак нельзя?

— Почему же нельзя? Доносить никому не возбраняется. И письменно, и устно.

— Вот я бы и донесла. Не анонимно, не по телефону, а пошла бы куда следует и написала бы заявление с указанием своей фамилии и адреса.

— Ну и что? — рассмеялся Вальтер. — Ведь даже если их застанут вместе в постели, все равно никто не сможет обязать их жениться.

— Но это же обман государства!

— Совершенно легальным образом.

— Данте и Беатриче! Ромео и Джульетта! — продолжала возмущаться Инга. — Рози и... Как его, этого зверя в клетке?

— Гейнц!

— Кошмар! Рози и Гейнц!.. Как низко пало человечество!..

НАША «ШКОДА» СВЕРНУЛА на боковое ответвление дороги. На обочине стоял полосатый столб с табличкой:

«Внимание! Вилла «Горный орел». Частная собственность. Въезд без разрешения владельца карается по закону!»

Все виллы, и даже невзрачные хижины крестьян-тирольцев, носили здесь громкие названия: «Эдельвейс», «Розамунде», «Горная лилия»...

Примерно через километр перед нами вдруг выросла высокая каменная ограда. Заскрипели тормоза.

— Теперь что? Будем карабкаться через стену? — спросила Инга.

— Чуточку терпения!

Прошло несколько секунд, и часть ограды медленно сдвинулась в сторону, открывая продолжение шоссе. Вальтер нажал педаль газа. Я обернулся. За нами опять стояла стена.

— Вот мы и в клетке, — вздохнула Инга.

— Клетка еще впереди.

Вилла стояла возле самой вершины лесистой горы, в неглубоком распадке. Она была построена в необычной форме вытянутого шестигранника.

Моложавая, спортивного вида хозяйка с длинными узкими кистями рук, улыбаясь, встречала нас у закругления дороги. Она была черна, как цыганка, с такими же, как у цыганок, блестящими, чуть навыкате, быстрыми глазами.

— Рада вам! — сказала она коротко и просто и крепко, по-мужски, пожала мне руку. — Гейнц еще с рассветом отправился на охоту. Он хочет угостить вас горной дичью. Но если рассчитывать на его козлов, то вообще можно остаться без обеда. Пойдемте, я покажу пока наши владения.

Вилла и внутри была необычной и походила больше на гимнастический зал, чем на жилое помещение. Не менее трехсот квадратных метров площади — и ни одной поперечной или продольной стены. Их роль выполняли легкие решетчатые перегородки, обвитые плющем или какой-то другой ползучей зеленью. Потолок тоже был не совсем обычный: не ровный, а весь покрытый разноцветными треугольниками, маленькими и побольше, — вероятно, за ними скрывались люминесцентные светильники.

И мебели никакой, лишь выступы в стенах.

— Нравится? — Хозяйка явно гордилась своим необычным жильем. — Как тебе, милочка? — обратилась она к Инге. — Ты ведь, кажется, говоришь по-немецки?

— Недурно, — весьма сдержанно отозвалась моя дочь.— Только, знаете, я как-то не очень люблю спать на полу. Да и есть почему-то предпочитаю, сидя за столом.

Рози рассмеялась:

— Я тоже.

Она подошла к одному из выступов возле окна, что-то нажала или подвинула — и к нам прямо из стены выплыла необъятная, фантастических расцветок тахта.

— Другое дело! — Рука Инги утонула в мягчайшем поролоне. — И такое можно купить в ваших лавках?

Она употребила именно слово «лавки» вместо более респектабельного «магазины», и, я уверен, сделала это нарочно.

— Нет, милочка, тут, в «Горном орле», все сделано по прихоти заказчика.

Легкое изменение в тоне свидетельствовало, что тоненькая, едва заметная шпилька Инги попала в цель.

— Жаль! А то мы с отцом могли бы вам дать заработать.

Рози засмеялась чуть натянуто, а я мысленно похвалил свою дочь. Хозяйка «Горного орла», видимо, ожидала, что если не меня, пожилого человека, то уж эту простенькую русскую девушку она наверняка сразит наповал.

(Окончание на 4-й стр.).

УЧИЛИЩУ—20 ЛЕТ

Сростинскому сельскому среднему профессионально-техническому училищу № 6 исполнилось 20 лет.

За годы своего существования оно подготовило для сельского хозяйства более восьми тысяч квалифицированных работников.

В распоряжении курсантов хорошо оборудованные кабинеты, наглядные пособия, новые современные машины для практического обучения.

Участвуя во Всероссийском соревновании между сельскими профессионально-техническими училищами, Сростинское СПТУ-6 заняло в прошлом году второе место среди алтайских училищ.

С. ЛЬВОВ.

Егорьевский район.

ГОРОДОК В БОРУ

В небольшом Шимолинском бору, на берегу речки Кулунды, вырос целый городок — районный пионерский лагерь, построенный благовещенскими хозяйствами и предприятиями на паевых началах. Нынешним летом свои каникулы здесь проведут сотни юных благовещенцев.

Здесь же начал действовать межхозяйственный санаторий - профилакторий на 50 мест с различными ваннами, физио- и грязелечением. Круглый год в нем будут поправлять свое здоровье животноводы, механизаторы, другие труженики района.

В. КРАЩЕНКО,
корр. «Алтайской правды».

Благовещенский район.

ЗАБОТА О ДЕТЯХ

В нашем районе снят с повестки вопрос устройства ребенка в детское учреждение. Только в райцентре 5 детских дошкольных учреждений, среди которых особенно привлекателен новый детский комбинат на 280 мест. Помещение светлое, просторное, есть залы для музыкальных и спортивных занятий. Во дворе для каждой из 12 групп — отдельная площадка с навесом. Сейчас в райцентре более 60 процентов всех детей посещает детские сады и ясли.

Г. МИЧУРИНА,
врач районной санэпидстанции.

Мамонтовский район.

САМИ ДЛЯ СЕБЯ

По инициативе местных комсомольских организаций в районном центре Родино молодежь своими силами строит для себя спортивный зал. Сами строят, сами и кирпич изготовляют.

Поочередно бригады молодых рабочих райцентровских предприятий и организаций выезжают на кирпичные заводы, выполняющие заказы родинцев, и своими руками делают кирпич для спортзала.

На днях очередная бригада молодых добровольцев выехала на временную работу на кирпичный завод в Кулунду.

В. КРАЩЕНКО.

ФИЛЬМ О ВЕЛИКОМ ПОДВИГЕ

Книга воспоминаний Леонида Ильича Брежнева «Малая земля» положена в основу одноименного телевизионного фильма, созданного творческим объединением «Экран». Эта трехсерийная документально-публицистическая лента 1, 2 и 3 мая показывается по Центральному телевидению.

Большой эмоциональной силой обладают кинокадры, посвященные солдатам и матросам, командирам и политработникам, вынесшим на себе всю тяжесть жестокой битвы с фашизмом. На экране оживают эпизоды 225 дней героического подвига защитников Малой земли. Сломить их боевой дух не было дано никому. Веру в скорую победу вселяли в бойцов работники политотдела 18-й армии, возглавляемого полковником Л. И. Брежневым. О повседневной деятельности Леонида Ильича, который в самые трудные минуты был вместе с бойцами, испытал с ними все опасности и невзгоды войны, вдохновлял их словом и делом, вспоминают в фильме его боевые соратники и друзья.

Документально иллюстрировать каждую строку произведения — такая задача стояла перед создателями картины. Для этого был привлечен обширный материал: военная кинохроника из архивов, многочисленные фотографии. Проведены специальные съемки на Малой земле, в Новороссийске и Днепропетровске.

Текст воспоминаний читает народный артист СССР В. Тихонов. Над фильмом работали лауреат Ленинской премии сценарист Д. Морозов, режиссер В. Осьмонин. Консультанты — В. Голиков и С. Пахомов.

(Корр. ТАСС).

ПОСТАНОВЛЕНИЕ

КОМИТЕТА ПО МЕЖДУНАРОДНЫМ ЛЕНИНСКИМ ПРЕМИЯМ «ЗА УКРЕПЛЕНИЕ МИРА МЕЖДУ НАРОДАМИ»

О присуждении международных Ленинских премий за 1977—1978 годы

За выдающиеся заслуги в борьбе за сохранение и укрепление мира присудить международные Ленинские премии «За укрепление мира между народами»:

Курту Бахману — общественному деятелю, члену Президиума правления Германской компартии (ФРГ).

Фриде Браун — общественной деятельнице, президенту Международной демократической федерации женщин (Австралия).

Анджеле Дэвис — общественной деятельнице (США).

К. П. Ш. Менону — общественному деятелю, президенту Индийско-советского культурного общества (Индия).

Галине Скибневской — архитектору, общественной и государственной деятельнице (ПНР).

Вильме Эспин Гильойс — общественной деятельнице, председателю Федерации кубинских женщин (Куба).

Председатель Комитета Н. Н. БЛОХИН (СССР).

Члены Комитета: Г. В. АЛЕКСАНДРОВ (СССР), ЛУИ АРАГОН (Франция), ЭРИК Х. С. БУРОП (Великобритания), МИРЬЯМ ВИРЕТУОМИНЕН (Финляндия), РЕНАТО ГУТТУЗО (Италия), АННА ЗЕГЕРС (ГДР), КЕШАВ ДЕВА МАЛАВИЯ (Индия), СОИЛО МАРИНЕЛЬО (Куба), НГУЕН ТХИ БИНЬ (СРВ), К. М. СИМОНОВ (СССР), Н. В. ТОМСКИЙ (СССР), ЮЗЕФ ЦИРАНКЕВИЧ (ПНР), КАОРУ ЯСУИ (Япония).

Курт БАХМАН

Фрида БРАУН

Анджела ДЭВИС

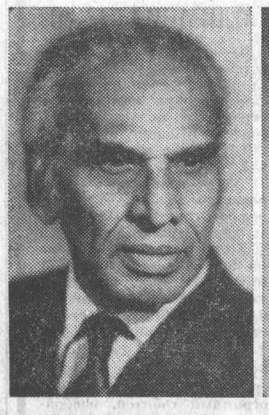

Кришна МЕНОН

Галина СКИБНЕВСКАЯ

Вильма ЭСПИН ГИЛЬОЙС (ДЕ КАСТРО)

С 5 мая ДВОРЕЦ ЗРЕЛИЩ И СПОРТА

ПЕРЕД ПОЕЗДКОЙ ЗА ГРАНИЦУ

БОЛЬШИЕ ЦИРКОВЫЕ ПРЕДСТАВЛЕНИЯ

в 2-х отделениях

ВЕДУЩИХ МАСТЕРОВ СОВЕТСКОГО ЦИРКА

В программе — единственный в мире вертикальный полет под руководством И. САРЫЧЕВА, силовые акробаты, полет на ракете, большая группа дрессированных животных (аттракционы «Кошкин дом» и «Доктор Айболит» под руководством А. ПОПОВА) и другие жанры циркового искусства.

Весь вечер на манеже впервые в Барнауле — популярные советские клоуны, заслуженные артисты РСФСР Г. РОТМАН и Г. МАКОВСКИЙ.

Кассы Дворца спорта работают ежедневно (кроме 1 и 2 мая) с 13 до 19 часов.

Начало представлений: дневных — в 11 и 15 часов, вечерних — в 19-30.

Телефоны: для справок — 5-11-09 и с 13 часов— 5-46-41.

ГДЕ? КУДА? КОГДА?

СПРАВОЧНЫЙ ОТДЕЛ «АЛТАЙСКОЙ ПРАВДЫ»

ТЕЛЕВИДЕНИЕ

ВТОРНИК 1 МАЯ

ПЕРВАЯ ПРОГРАММА

БАРНАУЛ

9.50 — Репортаж с площади Советов о первомайской демонстрации трудящихся г. Барнаула.

МОСКВА

13.45 — Москва. Красная площадь. Передача, посвященная Дню международной солидарности трудящихся 1 Мая. По окончании—праздничный пионерский концерт. 16.30 — Фильм—детям. «Волшебный круг». Телевизионный художественный фильм. 1-я серия. 17.45 — «На арене цирка». 18.30 — «Клуб кинопутешествий». 19.30 — «Творчество народов мира». Музыкальная программа. 20.30 — Премьера телевизионного многосерийного документального фильма «Малая земля» по книге тов. Л. И. Брежнева. Фильм 1-й. 21.20 — Концерт Государственного хореографического ансамбля «Березка». 22.30 — Репортаж о праздновании Дня Международной солидарности трудящихся — 1 Мая. 23.30—0.45 — Телевизионный театр миниатюр «13 стульев».

«ЗАРЯ». «ДОДУМАЛСЯ, ПОЗДРАВЛЯЮ!» — в 13 (для детей). «КОМИССИЯ ПО РАССЛЕДОВАНИЮ» — в 15, 17, 19, 21.

«ЛУЧ». «ЯСНЫЕ КЛЮЧИ» — в 9-30 (для детей). «СЛУЖЕБНЫЙ РОМАН» (1—2 серия) — в 11-10, 14, 17, 20.

ДВОРЕЦ КУЛЬТУРЫ ШИННИКОВ. 1, 2 мая — «ИЛЬЯ МУРОМЕЦ» — в 15 (для детей). «АР-ХИ-МЕ-ДЫ!» — в 17, 19, 21.

ДВОРЕЦ КУЛЬТУРЫ КОТЕЛЬНИКОВ. «ДЖЕК В СТРАНЕ ЧУДЕС» — в 15 (для детей). «СВАДЬБА В МАЛИНОВКЕ» — в 17, 19, 21.

КЛУБ ЗАВОДА «ТРАНСМАШ». «ПЕСНИ МОРЯ» — в 15, 16-40, 18-20 (удл. сеанс), 21. 2 мая для детей — «КОРАБЛЬ-ПРИЗРАК» — в 13.

КЛУБ МЕЛАНЖЕВОГО КОМБИНАТА. «СЛУЖЕБНЫЙ РОМАН» (1—2 серии) — в 15, 18, 21.

ФИЛАРМОНИЯ

КОНЦЕРТНЫЙ ЗАЛ

11 мая

ВЕЧЕР фортепьянной МУЗЫКИ

Исполнитель — артистка Москонцерта Ирма ЮДИНА

В программе — произведения Прокофьева, Стравинского, Шопена.

Начало в 19-30.

БИЛЕТЫ ПРОДАЮТСЯ.

Справки по тел. 3-43-01.

Эстафеты «АП»

ШИРОКИЙ КРУГ ПРЕТЕНДЕНТОВ

ЗАВТРА В 11.00 НА ПЛОЩАДИ СОВЕТОВ БУДЕТ ДАН СТАРТ ТРАДИЦИОННЫМ СОРЕВНОВАНИЯМ В ЧЕСТЬ ДНЯ ПЕЧАТИ НА ПРИЗЫ ГАЗЕТЫ «АЛТАЙСКАЯ ПРАВДА».

До дня старта эстафет было еще предостаточно времени, когда к нам в гости пришел заслуженный учитель школы РСФСР из Парфеновской средней школы Топчихинского района Александр Филиппович Рибсам. Ответив на все интересующие его вопросы, мы не преминули узнать, как же готовятся к новому испытанию неизменные победители и призеры эстафет последних лет.

— Подготовку мы начали еще зимой, — сказал Александр Филиппович. — В команду вошло несколько чемпионов 1978 года, новичков. Все шло по намеченной программе, да вот беда — слишком уж затянулась нынче весна. Вот и приходится до сих пор тренироваться или в спортивном зале, или на снегу. Но, думаю, к старту у нас все будет в порядке, и мы сумеем повести борьбу за награды.

О том, кому же по силам рассчитывать на кубки «Алтайской правды», немало споров среди специалистов. Поэтому запишите номера нескольких коллективов, которым пророчат высокие места. У взрослых под номером 1 выступят прошлогодние победители — команда БГПИ-1, под вторым — БГПИ-2, 5-м — станкостроительный завод, 7-м — АСХИ, 9-м — АПИ, 15-м — АГУ. В юношеской эстафете номера фаворитов таковы: 1 — Парфеновская средняя школа, 10—школа 37 Барнаула, 13 — школа 48 Барнаула, 20 — школа 50 Барнаула, 2[illegible] — Павловская средняя школа, 25 — [illegible] средняя ш[illegible]ское педу[illegible]

По предв[illegible]кам, в эста[illegible]стие легкоатл[illegible] 14 [illegible]дружин и 20 юношеских. Однако эта цифра, несомненно, увеличится. Напомним, последний срок сдачи заявок истекает 2 мая в 10-30.

«ЛЕСНАЯ РЕЧКА». Фото И. Князева.

ВО ВТОРОМ ЭШЕЛОНЕ

Федерация футбола РСФСР сообщает результаты матчей чемпионата страны среди команд второй лиги (шестая зона), которые состоялись 28 апреля: «Амур» — «Авангард» — 4:0, «Локомотив» — «Шахтер» — 0:0, «Звезда» — «Торпедо» (Кокчетав) — 5:0, «Манометр» (Томск) — «Луч» — 1:0, «Автомобилист» — «Амур» (Комсомольск) — 1:0, «Ангара» — СКА — 0:1, «Иртыш» — «Динамо» — 1:0, «Целинник» — «Торпедо» (Рубцовск) — 3:1, «Угольщик» — «Чкаловец» — 3:1, «Спартак» — «Восток» — 2:0.

(ТАСС).

ВНИМАНИЮ РУКОВОДИТЕЛЕЙ АВТОХОЗЯЙСТВ г. БАРНАУЛА И ПАССАЖИРОВ.

В связи с проведением эстафет на призы «Алтайской правды» 2 мая с 10 часов 50 минут до окончания соревнований автобусное и троллейбусное движение по проспекту Ленина (от Октябрьской площади до улицы Льва Толстого) будет закрыто.

Киноанонс

«ЖЕНЩИНА, КОТОРАЯ ПОЕТ»

В этом фильме вы встретитесь с Аллой Пугачевой. Но это не фильм-концерт, хотя певица исполняет десять песен. Это рассказ о судьбе певицы, и Пугачева дебютирует в нем в качестве киноактрисы. Сценарий написан специально для Аллы Пугачевой.

Героиня фильма — певица. Анна Стрельцова и Алла Пугачева — не одно и то же лицо. Но их объединяет огромная требовательность к себе, самокритичность.

Что стоит за аплодисментами, цветами, успехом? Из чего складывается жизнь артиста? Чтобы рассказать об этом, и появилась на экране Алла Пугачева: ведь кто это сделает лучше, чем певица!

Сама Алла Пугачева учится в ГИТИСе на отделении режиссеров эстрады. У нее есть мечта — быть постановщиком песни, делать каждое исполнение маленьким спектаклем, ярким, зрелищным. Так и ее героиня ищет новые выразительные средства, свою, только ей присущую манеру исполнения, свой стиль.

...В любительском ансамбле, от какой-то филармонии разъезжала по городам, танцевала в шоу молоденькая певица Анна Стрельцова. Были победы, были поражения, была любовь. И вдруг все бросила, ушла с эстрады. Не потому, что надоело, нет-нет, вот, потому, что жить без песни не могла, но без песни настоящей, своей, выстраданной...

Помимо песен композитора Александра Зацепина и поэта Леонида Дербенева, в фильме звучит несколько песен самой Аллы Пугачевой.

В фильме снимались Алла Будницкая, Николай Волков, Александр Хочинский и другие.

И. МАМАТКИНА.

У КАРТЫ ПОГОДЫ

На Алтае май — месяц перехода от весны к лету. Он характеризуется неустойчивой погодой: 30-градусная жара может смениться резким похолоданием до отрицательных температур. Абсолютный минимум температуры воздуха в наиболее холодные годы достигал в мае минус 14—18 градусов, максимальный — до плюс 34—38 градусов. Среднесуточная температура воздуха в этом последнем месяце весны составляет 10—13 градусов тепла. В первой декаде на юге края, во второй декаде — по северным и восточным районам происходит переход среднесуточной температуры воздуха через плюс 10 градусов.

В нынешнем мае, по прогнозу Западно-Сибирского гидрометцентра, средняя месячная температура воздуха ожидается около нормы — 10—13 градусов тепла. Периоды холодной погоды с температурами ночью минус 1 — плюс 4 градуса, днем — 8—13 градусов тепла ожидаются в первой декаде. Наиболее теплая погода — ночью 7—12 градусов, днем 21—26 — предполагается в середине третьей декады. В остальные дни температура составит ночью 3—8 градусов (на почве в отдельные ночи возможны заморозки), днем 13—18 градусов тепла. Месячное количество осадков ожидается 20—40 миллиметров, в предгорных районах — до 50, по юго-западным районам края — 10—15 миллиметров. В течение месяца будет преобладать переменная облачность, в отдельные дни — небольшие дожди, в первой декаде возможен мокрый снег. Периоды без осадков наиболее вероятны в середине первой и в первой половине третьей декад.

Ю. СТЯЖКИН,
старший инженер Алтайской зональной гидрометобсерватории.

ВТОРАЯ ПРОГРАММА

МОСКВА

10.00 — «Время». Информационная программа. 10.40 — «Весенний хоровод». Концерт детских художественных коллективов. 10.55 — «Поэзия мира и труда». 11.30 — «Сегодня в мире». 11.45 — Программа мультипликационных фильмов: «Ватончик», «Дима отправляется в путь». 12.10 — «Солидарность». Международная программа. 12.40 — «Моя Москва». Телевизионный документальный фильм. 13.15 — «Песни и танцы народов СССР».

РАДИО

ВТОРНИК 1 МАЯ

МОСКВА

6.15 — «С южных гор до северных морей». Мелодии народов нашей страны. 7.15 — Песни, марши. 8.15 — Песни, марши. 8.45 — «Пионерская зорька». 9.15 — «Страна праздничная». Концерт.

БАРНАУЛ

9.55 — Репортаж с площади Советов о первомайской демонстрации трудящихся г. Барнаула.

МОСКВА

13.50 — Москва. Красная площадь. Передача, посвященная Дню международной солидарности трудящихся 1 Мая. По окончании — концерт «Поют дети». 16.30 — Популярная классическая музыка. 17.10 — «Пусть будет много добрых дел». «Мастера искусств — детям». Концерт. 18.10 — Программа радиостанции «Юность». 19.15 — Стихи Р. Рождественского, Э. Межелайтиса, Н. Грибачева, Л. Татьяничевой, Л. Вышеславского. 19.35 — Концерт мастеров искусств. 20.35 — «Мы с вами уже встречались». Юмористическая передача. 21.20 — Праздничный концерт с участием мастеров искусств. 22.40 — Песни А. Бабаджаняна. 23.30 — Программа радиостанции «Юность». 0.20 — Народные мелодии. 0.50—1.00 — Последние известия.

ТЕАТРЫ

КРАЕВОЙ ТЕАТР КУКОЛ. 2 мая — «СОЛНЕЧНЫЙ ЛУЧИК» — в 11, 14.

КИНО

«МИР». Новый цветной художественный фильм «ПРАВО НА ЛЮБОВЬ» — в 15, 17, 19, 21. 2 мая сеансы — в 9, 11, 13, 15, 17, 19, 21.

«РОССИЯ». «ЖЕНЩИНА, КОТОРАЯ ПОЕТ» — в 13-30, 14-15, 15-15, 16, 17, 17-45, 18-45, 19-30, 20-30, 21 (удл. сеанс), 22.

«РОДИНА». «ЖЕНЩИНА, КОТОРАЯ ПОЕТ» — в 10, 10-40, 11-40, 12-20, 13-20, 14, 15, 15-40, 16-40, 17-20, 18-20, 19, 20, 20-40, 21-40 (удл. сеанс), 22-10.

«ЮНОСТЬ». 1 и 2 мая — «ЖЕНЩИНА, КОТОРАЯ ПОЕТ» — в 9-30, 11-30, 13-30, 15-30, 17-30, 19-30, 21-15 (удл. сеанс).

«ЧАЙКА». «ГОЛУБЫЕ МОЛНИИ» — в 9-30, 11, 13, 15, 17, 19 (удл. сеанс), 21-10.

«ПИОНЕР». «ЯСНЫЕ КЛЮЧИ» — в 9-30, 13-10, 17. Новый сборник мультфильмов — в 11-20, 15. «ЦЕНТРОВОЙ ИЗ ПОДНЕБЕСЬЯ» — в 19, 21.

ПОГОДА

Сегодня днем по краю, по данным синоптиков, ожидается небольшая облачность, без осадков. Ветер западный, 9—14 метров в секунду. Температура 15—20 градусов тепла.

По Барнаулу — неб. обл., без осадков. Ветер западный, 9—14 метров в секунду. Температура 17—19 градусов тепла.

Атмосферное давление в 13 часов 30 апреля было 746 миллиметров ртутного столба, относительная влажность воздуха 65 процента.

В общественной приемной «Алтайской правды»

Прием граждан по правовым вопросам в общественной приемной редакции ведут:

7 мая — Е. Т. Чернова, член краевого суда;

11 мая — А. А. Щенников, адвокат юридической консультации Октябрьского района.

Прием с 10 до 14 часов.

АЭРОФЛОТ

ВНИМАНИЮ АВИАПАССАЖИРОВ!

Начиная с 3 мая, возобновляются полеты по местным воздушным линиям на самолетах АН-2.

Служба организации перевозок Барнаульского авиапредприятия.

ЖЕЛЕЗНОДОРОЖНЫЙ СПОРТИВНО-ТЕХНИЧЕСКИЙ КЛУБ ДОСААФ

проводит набор на курсы:

ШОФЕРОВ-ПРОФЕССИОНАЛОВ (срок обучения 6,5 месяца), МОТОЦИКЛИСТОВ (срок обучения 2 месяца), СЕКРЕТАРЕЙ-МАШИНИСТОК (срок обучения 3 месяца), РАДИООПЕРАТОРОВ (срок обучения 4,5 месяца).

ЗДЕСЬ ЖЕ производится ПЕРЕПОДГОТОВКА ШОФЕРОВ на II и I классы.

За справками обращаться ПО АДРЕСУ: ул. Литейная, 15. Проезд на трамваях № 3, 8, 9 до остановки «ул. Юрина». Телефон 4-78-95.

ОБЕД В ИНСБРУКЕ

(Окончание. Начало на 3-й стр.).

Инга продолжала держаться независимо и даже чуточку надменно, когда хозяйка продемонстрировала нам шикарный плавательный бассейн с раздвижной крышей, и оранжерею, и кухню, которая, так же как и комната, казалась совершенно пустой, а потом вдруг, когда пускались в ход невидимые кнопки и рычаги, наполнялась и мебелью, и всевозможными никелированными агрегатами, назначение которых было даже трудно угадать.

— Я тут обхожусь одна, без всякой прислуги.

А ПОТОМ ПЕРЕД НАМИ ВНЕЗАПНО возник сам хозяин — господин Гейнц Киннигаднер. В охотничьем костюме, с двустволкой за плечом. Он держал за задние ноги окровавленного зайца, которого преувеличенно небрежным жестом кинул на пол перед своей управляющей — женой:

— Тебе, Рози!

— У нас гости, Гейнц.

— А! Неужели те самые русские, которых обещал Вальтер? Очень мило!

Он оглядел нас довольно бесцеремонно. Статный, ладный, круглолицый, моего примерно роста, он был бы даже по-мужски красив, если бы не излишняя мясистость румяных щек и круглые, желтые, как у птицы, глаза, которые придавали лицу неприятное, хищное выражение.

— Вальтер, скажи, пожалуйста, своему профессору, что я когда-то начинал учить русский язык, но запомнил, к сожалению, всего-навсего лишь одну забавную фразу. Даже не знаю толком, что она означает.

И он произнес, улыбаясь, и нещадно коверкая слова:

— «Бабы — право, мушики — лево!»

Меня словно ударило в грудь ниже сердца, туда, куда при первом ранении угодил осколок мины. Я даже ощутил острую боль.

«Бабы — вправо, мужики — влево!..». Перед глазами сразу встала бесконечная вереница людей, ограда из колючей проволоки и вот такие упитанные молодчики в черных мундирах.

Меня захлестнула волна, давно уже позабытой холодной ярости, когда палец сам, непроизвольно, начинает жать на спусковой крючок автомата, а голова при этом остается ясной, какой-то даже пронзительно ясной, куда более ясной, чем в обычном состоянии.

— Инга, переведи, пожалуйста, этому господину, — сказал я по-русски, сам удивляясь тому, как ровно звучит мой голос. — В то время, как он изучал ту самую забавную фразу, я со своими разведчиками без лишних слов колошматил фашистов на фронте... Переведи, потом я добавлю еще.

Инга смотрела на меня растерянно.

— Я... Я не знаю, как будет по-немецки «колошматить».

— Переведи: «бил»!.. Нет: «убивал»!.. И еще скажи, что у меня в концентрационном лагере в Саласпилсе погибли отец и мать. По всей вероятности, им тоже командовали: «Бабы — вправо, мужики — влево!» Переведи, слышишь?

Она кивнула послушно:

— Хорошо!..

И стала переводить. Очень добросовестно, медленно, подбирая слова поточнее. С лица Киннигаднера сполз румянец, оно стало мертвенно-бледным, почти зеленым.

— Но... Но позвольте, — залепетал, заикаясь. — Скажите господину профессору... это была шутка... Это была просто неудачная шутка...

Вальтер, тоже посеревший, стоял в стороне, у двери.

— Поехали! — сказал я ему.

— Арвид...

— Если ты не поедешь, мы с Ингой уйдем сами.

У Киннигаднера хватило соображения помолчать.

Рози, ломая пальцы, проводила нас к машине.

—Простите! Ради бога, простите! — произносила она с убитым видом, и мне стало ее жаль; уж она-то здесь совсем ни при чем. — До сих пор еще война стоит между людьми. Какое несчастье, что нельзя забыть! Какое несчастье!

„БАБЫ — ВПРАВО! МУЖИКИ — ВЛЕВО!»... Вот так, наверное, разлучили и моих стариков. Мать увезли с женщинами вправо, отца влево...

Как это можно забыть?

Всю обратную дорогу мы не произнесли ни слова. До самой гостиницы.

Там, высадив нас и сокрушенно разведя руками, Вальтер сказал:

— Ничего не поделаешь, я вынужден признать, что сморозил величайшую глупость. Но я ничего не знал. Просто не знал, веришь? Рози говорила, конечно, что он воевал где-то там, в России. Но воевали сотни тысяч австрийцев. Их заставили насильно, что они могли сделать?

Я молчал.

— Пойдем в ресторан, поедим. Не умирать же теперь с голоду.

— Иди ты с Ингой, я не хочу.

Я пошел к себе в номер и лег.

«Бабы — вправо! Мужики — влево!»... А дети? А грудняшки? Они вправо или влево?..

А киннигаднеры и прочие гады все еще топчут землю!

Редактор Ю. МАЙОРОВ.

Наш адрес:

г. Барнаул, ул. Короленко, 105. Индекс — 656099.

Телефоны для справок:

Приемная — 3-33-69, секретариат—3-35-13; информации и спорта — 3-46-92 (заведующий), 3-37-17; писем и массовой работы — 3-54-12 (заведующий), 3-48-71, 3-28-14, 3-33-84; отдел объявлений — 3-37-88, 3-33-62; общественная приемная — 3-37-62.

Телефоны собственных корреспондентов: в Бийске —2-50-36; Алейске — 31-45; Рубцовске—92-25-57, 2-24-46; Камне-на-Оби — 2-17-58; Славгороде — 2-16-73; Благовещенке — 2-26-94; Тальменке —9-25-08; Кулунде— 2-22-93.

Издательство «Алтайская правда» — 3-34-87.

Типография издательства «Алтайская правда» Алтайского крайкома КПСС.

АГ 06025. 50.300. Заказ 3956. Тираж 272.000 экз.