ПРОЛЕТАРИИ ВСЕХ СТРАН, СОЕДИНЯЙТЕСЬ!

АЛТАЙСКАЯ ПРАВДА

Орган Алтайского краевого комитета КПСС и краевого Совета народных депутатов

№ 96 (17432) • СРЕДА, 25 АПРЕЛЯ 1979 ГОДА • Газета выходит с 12 августа 1917 г. • Цена 2 коп.

ТРУДЯЩИЕСЯ СОВЕТСКОГО СОЮЗА! КРЕПИТЕ ТРУДОВУЮ ДИСЦИПЛИНУ, БЕРЕГИТЕ КАЖДУЮ РАБОЧУЮ МИНУТУ! ЭКОНОМЬТЕ МЕТАЛЛ, СЫРЬЕ, ЭФФЕКТИВНО ИСПОЛЬЗУЙТЕ ТОПЛИВНО-ЭНЕРГЕТИЧЕСКИЕ РЕСУРСЫ!

(Из Призывов ЦК КПСС к 1 Мая 1979 г.).

ВЫШЕ КАЧЕСТВО ПРОДУКЦИИ

СОВЕРШЕНСТВОВАНИЕ КАЧЕСТВА ПРОДУКЦИИ — одна из узловых проблем развития экономики в настоящее время. Товарищ Л. И. Брежнев на XXV съезде партии указывал: «Высокое качество — это сбережение труда и материальных ресурсов, рост экспортных возможностей, а в конечном счете лучшее, более полное удовлетворение потребностей общества. Вот почему на повышение качества продукции должны быть нацелены весь механизм планирования и управления, вся система материального и морального поощрения, усилия инженеров и конструкторов, мастерство рабочих».

Труженики края в текущей пятилетке добились заметных успехов в повышении качественного уровня продукции. На промышленных предприятиях стала шире применяться львовская система управления качеством. Только за последнее время выпуск изделий высшей категории качества возрос почти на одну треть, начато серийное производство около ста новых видов продукции. Почетным пятиугольником отмечены уже более трехсот алтайских изделий.

Новый прилив творческой энергии и инициативы у наших людей вызвали недавний Пленум ЦК КПСС, первая сессия Верховного Совета СССР десятого созыва, выступления на них товарища Л. И. Брежнева. Каждый трудовой коллектив, претворяя в жизнь напряженные социалистические обязательства четвертого года пятилетки, особое внимание сегодня обращает, наряду с ростом производства, и на неуклонное повышение качества продукции. Это хорошо видно на примере передовых предприятий: Бийского химического комбината, Барнаульского станкостроительного завода, Алтайского завода тракторного электрооборудования и многих других.

ВО ВСЕХ ОТРАСЛЯХ ПРОМЫШЛЕННОСТИ КРАЯ есть сейчас немало возможностей и резервов для планомерного совершенствования качественных показателей. Повсеместно внедряемые комплексные планы техпрогресса позволяют увязывать требования к качеству конечной продукции, сырья, материалов, средств производства и контроля. В этом году также осуществляется немало мероприятий, направленных на обеспечение высоких технических данных, патентоспособности и конкурентоспособности новой техники и технологии.

Однако, хотя достижения в борьбе за высокое качество продукции очевидны, в крае далеко еще не все сделано в этом направлении, предстоит основательно поработать над улучшением целого ряда образцов техники, товаров народного потребления. Нередко заводы изготавливают изделия, которые значатся в отчетах как «новые», а на деле по своим эксплуатационным показателям мало отличаются от старых. Низка, к примеру, надежность и долговечность узлов Алтайского завода агрегатов, слабо совершенствуют изделия в объединении Бийскпродмаш, по-прежнему велико число претензий механизаторов к двигателям Алтайского моторного завода, не отвечает современному уровню ряд изделий предприятий стройиндустрии края. Такие факты говорят о том, что кое-где во главу угла до сих пор ставят лишь объемные показатели, недостаточно заботятся о внедрении новой техники и технологии.

Борьба за высокое качество начинается в конструкторских бюро. Затем продолжается технологами, мастерами, рабочими. И если каждый участник этой борьбы хорошо знает свое дело, исполняет его добросовестно, продукция выпускается отличная. Но случается и так: чертежи новой машины оперативно воплощаются в опытном образце, а серийный выпуск изделия начинается лишь через несколько лет, когда о новизне его уже говорить не приходится. Следует решительно повысить спрос с руководителей предприятий, главных специалистов за безусловное выполнение планов новой техники, повышение в общем объеме производства доли продукции со Знаком качества. Своевременное выполнение этих заданий должно определять место в соревновании, размеры премий его участникам.

НЕОБХОДИМОЕ УСЛОВИЕ ВЫСОКОГО КАЧЕСТВА — четкий ритм, отсутствие штурмовщины, умело организованное взаимодействие смежников. Партийные и советские органы, краевые управления и ведомства призваны обеспечить безусловное выполнение договорных обязательств всеми предприятиями, строго спрашивать за любой случай отступлений от установленного порядка. Очень важно также своевременно внедрять новые стандарты, добиваться, чтобы они соблюдались неукоснительно, следить за состоянием метрологического обеспечения производства. Здесь первое слово за местными органами Госстандарта, которые пока нередко либеральны к нарушителям ГОСТов. Везде имеются ОТК, но там, где они лишь фиксируют брак, разделяя изделия на годные и негодные, качество их, как правило, находится на низком уровне. Работники служб технического контроля должны всюду стать подлинными стражами качества, бдительно следить за точным соблюдением технологической дисциплины.

Необходимо шире развертывать соревнование под девизом «Пятилетке качества — рабочую гарантию!». Движение сквозных бригад рабочей гарантии дает неоценимую пользу. Его участники вносят весомый вклад в непрерывное улучшение качественных показателей. Ведь успех дела решается на тысячах рабочих мест и складывается из усилий каждого труженика. Высокое качество — это и нравственная категория. Чем выше сознательность человека, его рабочая совесть, стремление к овладению высотами мастерства, личная ответственность перед коллективом и всем обществом, тем совершеннее изделия, которые он создает.

ПАРТИЙНЫЕ, ПРОФСОЮЗНЫЕ И КОМСОМОЛЬСКИЕ ОРГАНИЗАЦИИ призваны образцово организовать соревнование за повышение эффективности и качества, усилить воспитательную работу в трудовых коллективах, создавать обстановку нетерпимости к бракоделам. С другой стороны, надо поднимать авторитет умельцев, энергичнее распространять их опыт. Сейчас, встав на предмайскую вахту, по-ударному трудятся, настойчиво повышают качество работы многие производственные коллективы. Этим они вносят свой вклад в решение грандиозных задач десятой пятилетки.

НАЧАЛИ СЕЯТЬ

В ГОРНО-АЛТАЙСКОЙ АВТОНОМНОЙ ОБЛАСТИ НАЧАЛИСЬ ВЕСЕННЕ-ПОЛЕВЫЕ РАБОТЫ. ПЕРВЫМИ ПРИСТУПИЛИ К ПАХОТЕ И СЕВУ МЕХАНИЗАТОРЫ ОНГУДАЙСКОГО РАЙОНА.

Вслед за ними включились в страду шебалинцы. В зерновом совхозе «Эдиганский» только в день коммунистического субботника подготовлены к севу 200 гектаров пашни. Работы ведутся отрядным методом. Комплексным отрядом по выращиванию зернофуражных культур руководит опытный земледелец Иван Владимирович Ардаматов. Семена перспективного овса Нарымский этим коллективом уложены в почву на первых десяти гектарах.

А. ВОСТЯГИН.

ПО-УДАРНОМУ РАБОТАЕТ НА МОНТАЖЕ технологического оборудования в трубном цехе Веселоярской ПМК Рубцовскводстроя бригада Н. Д. Пилипчука. Одновременно ведется отладка механизмов. Каждый в этом коллективе владеет двумя-тремя смежными профессиями. Например, Валерий Шляпцев и Геннадий Шейхутдинов могут выполнять все виды монтажа, перекрывая при этом нормы на двадцать-тридцать процентов. То, что делает сейчас бригада, понадобится предстоящим летом для полива орошаемых площадей в хозяйствах Рубцовского района.

НА СНИМКЕ: внизу — в цехе изготовления труб; вверху — В. Шляпцев и Г. Шейхутдинов.

Фото П. Бисимбу.

ТОЛЬКО ПЕРВЫМ СОРТОМ

Больше тонны молока получила от каждой коровы своей группы доярка колхоза имени XXI съезда КПСС Анна Давыдовна Дик за три месяца. Высоких показателей добились и другие животноводы. Это позволило хозяйству продать государству сверх квартального плана 3.400 центнеров молока.

Высоким является и качество продукции, практически все молоко — 99,9 процента сдано первым сортом.

Предмайское соревнование среди колхозных животноводов помогло им выявить новые резервы и позволило наметить более высокие рубежи. В частности, работники ферм решили выполнить свой полугодовой план на полтора месяца раньше срока.

А. ФРОЛОВ.

Благовещенский район.

СВОДКА

О КАЧЕСТВЕ МОЛОКА, СДАННОГО ГОСУДАРСТВУ РАЙОНАМИ КРАЯ В ПЕРВОМ КВАРТАЛЕ 1979 ГОДА.

ПЕРВАЯ ГРАФА — наименование районов, ВТОРАЯ — сдача молока первым сортом, ТРЕТЬЯ — жирность молока (все в процентах).

Горно-Алтайская а. о.	30,9	3,84
Кулундинский	98,6	3,57
Рубцовский	97,2	3,67
Локтевский	94,6	3,77
Родинский	93,3	3,81
Табунский	92,4	3,52
Бурлинский	90	3,53
Угловский	89,8	3,64
Ключевский	89,7	3,81
Солонешенский	88,4	3,7
Благовещенский	88	3,62
Михайловский	87,1	3,59
Поспелихинский	86,6	3,64
Новичихинский	85,8	3,57
Павловский	85,5	3,62
Хабарский	84	3,62
Егорьевский	83,7	3,69
Панкрушихинский	83	3,76
Топчихинский	82,2	3,69
Шипуновский	81,9	3,73
Тогульский	80,1	3,85
Первомайский	78,5	3,6
Волчихинский	78	3,69
Крутихинский	77,8	3,75
Змеиногорский	76,7	3,79
Славгородский	76,3	3,54
Тальменский	75,3	3,56
Петропавловский	75	3,89
Косихинский	75	3,58
Усть-Пристанский	74,6	3,78
Бийский	73,9	3,64
Завьяловский	72,5	3,59
Каменский	70,1	3,64
Красногорский	69,7	3,64
Быстроистокский	68,3	3,69
Сорокинский	67,3	3,64
Тюменцевский	65,7	3,75
Чарышский	64,8	3,66
Кытмановский	64,5	3,7
Ребрихинский	64,4	3,82
Краснощековский	63,9	3,76
Залесовский	62,8	3,66
Смоленский	59,3	3,77
Калманский	57,4	3,84
Целинный	55,9	3,6
Алтайский	54,8	3,68
Третьяковский	54	3,73
Усть-Калманский	53	3,72
Троицкий	52,6	3,76
Романовский	50,2	3,76
Советский	48	3,69
Курьинский	46,4	3,67
Алейский	46,1	3,78
Солтонский	43,8	3,62
Баевский	39,8	3,57
Ельцовский	31,7	3,67
Мамонтовский	20,3	3,72
Барнаул	98	3,84

БОЛЬШОЙ СОВЕТ КООПЕРАТОРОВ

Вчера в Барнауле в краевом театре драмы состоялся 8-й съезд уполномоченных потребительской кооперации Алтая.

Заслушан отчетный доклад правления крайпотребсоюза о работе в 1974—1978 годах и задачах, вытекающих из решений XXV съезда партии, июльского и ноябрьского (1978 г.) Пленумов ЦК КПСС и выступлений Генерального секретаря ЦК КПСС, Председателя Президиума Верховного Совета СССР товарища Л. И. Брежнева. Докладчик — председатель правления А. А. Попов.

С отчетным докладом ревизионной комиссии крайпотребсоюза за 1974—1978 годы выступил председатель ревкомиссии Г. Р. Чернюк.

Съезд избрал членов и кандидатов в члены Совета и ревизионной комиссии крайпотребсоюза, делегатов на съезды уполномоченных потребительской кооперации РСФСР и СССР.

На съезд прибыли делегации кооператоров и гости из Красноярского края и Новосибирской области.

На съезде выступил с речью первый секретарь крайкома КПСС, депутат Верховного Совета СССР Н. Ф. Аксенов.

В работе съезда принял участие председатель крайисполкома В. Н. Раевский.

В съезде участвовали инструктор ЦК КПСС В. В. Антоненко, член правления Роспотребсоюза И. А. Соколов.

В Совете Министров СССР

23 апреля состоялось заседание Совета Министров СССР, образованного на первой сессии Верховного Совета СССР десятого созыва.

Открывая заседание, член Политбюро ЦК КПСС, Председатель Совета Министров СССР А. Н. Косыгин поздравил членов правительства СССР с утверждением их Верховным Советом СССР и выразил уверенность в том, что Совет Министров СССР всей своей деятельностью оправдает высокое доверие партии и народа.

На заседании были рассмотрены итоги выполнения Государственного плана экономического и социального развития СССР и Государственного бюджета СССР за I квартал 1979 года.

В результате осуществления мер по претворению в жизнь решений XXV съезда КПСС и последующих Пленумов ЦК партии, а также широко развернувшегося социалистического соревнования за выполнение и перевыполнение плана на 1979 год достигнуты дальнейшие успехи в развитии экономики страны и повышении материального и культурного уровня жизни народа.

Объем промышленного производства в I квартале 1979 года по сравнению с соответствующим периодом 1978 года увеличился на 3 процента.

Работники сельского хозяйства закончили в основном подготовку семян и техники к весеннему севу, организованно завершают зимовку скота. Увеличилось поголовье всех видов скота и птицы в колхозах, совхозах и межхозяйственных предприятиях.

Осуществляется программа повышения благосостояния народа. В I квартале 1979 года возросли реальные доходы на душу населения, среднемесячная заработная плата рабочих и служащих повысилась на 2,3 процента, розничный товарооборот увеличился на 4,3 процента, объем реализации бытовых услуг населению вырос на 7,7 процента. За счет государственных капитальных вложений введены в эксплуатацию жилые дома общей площадью 7 млн. кв. метров, а также построено много школ, больниц, детских дошкольных учреждений и других объектов культурно-бытового назначения.

Вместе с тем на заседании были отмечены недостатки в выполнении плана за I квартал 1979 года. Отдельные министерства СССР и Советы Министров союзных республик не обеспечили подготовку предприятий и организаций к работе в зимних условиях и недовыполнили задания по промышленному и сельскохозяйственному производству, выпуску продукции в установленной номенклатуре, капитальному строительству, вводу в действие и освоению производственных мощностей, росту производительности труда, прибыли и снижению себестоимости продукции. Имеются серьезные недостатки в работе железнодорожного транспорта.

Совет Министров СССР обязал министров, руководителей ведомств СССР и Советы Министров союзных республик, руководствуясь решениями апрельского (1979 г.) Пленума ЦК КПСС, положениями и выводами, содержащимися в выступлениях Генерального секретаря ЦК КПСС, Председателя Президиума Верховного Совета СССР товарища Л. И. Брежнева на этом Пленуме и на первой сессии Верховного Совета СССР десятого созыва, разработать и осуществить мероприятия по устранению имеющихся недостатков, укреплению государственной дисциплины, дальнейшему повышению эффективности общественного производства и качества работы, с тем чтобы обеспечить выполнение и перевыполнение плана на 1979 год. Обращено особое внимание на необходимость всемерного увеличения выпуска товаров народного потребления, расширения и улучшения ассортимента и повышения их качества.

Советам Министров союзных республик, Министерству сельского хозяйства СССР, Министерству мелиорации и водного хозяйства СССР, Министерству пищевой промышленности СССР, Госкомсельхозтехнике СССР и соответствующим министерствам предложено принять дополнительные меры к своевременной поставке выделенных сельскому хозяйству техники, минеральных удобрений, химических средств защиты растений и других материально-технических ресурсов, обеспечить успешное проведение весенних полевых работ, выполнение плана сева в условиях запоздалой весны, а также надлежащий уход за посевами и тем самым заложить прочную основу для получения высокого урожая всех сельскохозяйственных культур, осуществить необходимые мероприятия по выполнению и перевыполнению планов и заданий по закупкам продуктов животноводства.

В конце заседания выступил с речью тов. А. Н. Косыгин.

В работе заседания Совета Министров СССР принял участие секретарь ЦК КПСС В. И. Долгих.

(ТАСС).

Стройки большой мелиорации

НАГОТОВЕ!

Трест Рубцовскводстрой располагает мощным парком автомобилей и землеройных машин. Несмотря на немалые трудности с их ремонтом (нужной производственной базы пока практически нет), здесь сумели сделать многое, чтобы в полной готовности встретить летний сезон. Главный механик Рубцовскводстроя П. А. ГАВРИЛОВ рассказывает:

— Делаем упор на четкую организацию службы ремонта и наистрожайший учет расходования запасных частей. Оправдывает себя круглогодовой план ремонта. Мы составляем его совместно с главными механиками подразделений. В центральной мастерской УПТК треста к услугам механизаторов — специалисты токарного, слесарного дела, сварщики. Участковый механик контролирует, чтобы с ремонтной базы своевременно отпускали все необходимое для текущего ремонта. А на капитальный мы отправляем двигатели и узлы согласно заранее заключенным договорам.

Составляя график ремонта, мы основную нагрузку делаем на первый и четвертый кварталы года. В остальные два направляем технику в мастерскую особенно продуманно, чтобы это не отразилось на ходе работ.

В Рубцовской ПМК-1 в сжатые сроки, четко и слаженно «лечили» свои машины скреперисты Александра Панченко, экскаваторщики Анатолия Маханько и другие.

Трудностей у нас немало. Если в первые годы вся техника была новая и поступала большими партиями, то сейчас она поизносилась. Некоторые механизаторы в погоне за «валом» не очень щадили технику. Мы усилили спрос за сохранность машин. Не удовлетворяет нас иногда качество капитального ремонта. Неважно нас снабжает запчастями и металлом управление комплектации треста.

Как работать нельзя

Вместе с представителем заказчика — Алтайводхоза Ш. З. Рафиковым мы проверили ход строительства Логовской насосной станции. Как и прежде, работы там ведутся без строгого плана, отсутствует график. Помещение распределительного устройства давно готово, но монтаж не начат. Причина прямо-таки анекдотическая: щиты управления не проходят в дверные проемы.

Строительными нормами и правилами предусмотрено обязательное составление и утверждение проектов производства работ на любом объекте. Но эти правила, как видно, не для Барнаулводстроя. Работы на насосной станции ведутся без ППР, технология их, так сказать, произвольная. Бетон собирались укладывать в тонкую стенку, которая с одной стороны будет соприкасаться с непрогретой массивной стеной, а с другой—с непрогретым стальным листом. Температура воздуха в помещении — около трех градусов тепла. Разумеется, в таких условиях укладывать бетон нельзя. И сказать об этом должны были работники строительной лаборатории. Но их на стройке и не было, поэтому путь браку не закрыт. Пришлось представителю заказчика принять экстренные меры: он запретил бетонировать. Организация площадки (в том числе техника безопасности) не на должном уровне: освещенность рабочих мест слабая, проходы загромождены. На стройке, территориально оторванной от основной базы участка, совсем нет бытовых помещений, а ведь там трудится около двадцати человек.

Однако все это не тревожит ни главного инженера ПМК А. Н. Кожевникова, ни главного инженера треста Барнаулводстрой В. Х. Гончара. Насколько здесь процветает безответственность, видно на таком примере. В свое время строители забыли оставить в полу дренажные канавки. При устройстве стальной гидроизоляции появилась возможность сделать их. Работниками треста Барнаулводстрой были выполнены чертежи, на которых ясно изображена конструкция дренажных канавок. Но строители ПМК так «прочитали» чертежи, что сечение канавок оказалось в четыре раза меньше проектного!

Можно сказать совершенно определенно, что в мае текущего года Логовская насосная станция работать на полив не сможет. И виновников этому, как видим, найти совсем не трудно. Объединению Алтайводстрой необходимо взять под строгий контроль работы на Логовской насосной станции, раз ни ПМК, ни трест не в состоянии выполнять их как надо. Необходим прежде всего четкий совмещенный график с указанием точного срока пуска станции в действие.

Н. ИСУПОВ,
главный специалист Алтайгипроводхоза.

Экипаж «Союза-33» в Москве

С космодрома Байконур в Звездный городок возвратились 23 апреля члены советско-болгарского экипажа, совершившие полет в космос на корабле «Союз-33». На подмосковном аэродроме Н. Рукавишникова и Г. Иванова встречали ученые, конструкторы, космонавты, представители посольства НРБ в СССР.

По традиции в Доме культуры Центра подготовки космонавтов состоялся митинг. Открывая его, начальник политотдела Центра генерал-майор авиации П. Климук назвал полет первого болгарского космонавта свидетельством советско-болгарской дружбы.

Программа «Интеркосмос» последовательно выполняется как в области спутниковых, так и пилотируемых полетов, сказал на митинге вице-президент Академии наук СССР академик Б. Петров.

К экипажу корабля «Союз-33», специалистам, которые участвовали в подготовке и проведении космического полета, обратился с приветствием заместитель председателя Всенародного комитета болгаро-советской дружбы З. Захариев. Мы гордимся тем, сказал он, что дружба народов Советского Союза и Болгарии выходит на космические орбиты.

Участники митинга приняли приветственное письмо Центральному Комитету КПСС, Президиуму Верховного Совета СССР и Совету Министров СССР.

В этот же день в Доме культуры состоялась встреча экипажа с журналистами. Н. Рукавишников и Г. Иванов ответили на многочисленные вопросы представителей советских газет, прессы социалистических стран.

(Корр. ТАСС).

НИЖЕ ВОЗМОЖНОСТЕЙ

В первом квартале хозяйства края сдали государству первым сортом 71,7, кислотностью 17—18 градусов — 97, первой группы по механической загрязненности — 85 и первым классом по редуктазной пробе — 81 процент молока.

Значительно улучшили качество продукции в Горно-Алтайской автономной области, Петропавловском, Усть-Пристанском, Егорьевском и других — всего в 35 районах. И тем не менее рост в целом по краю идет медленно, составил лишь три процента к уровню этого же периода прошлого года. Сдерживают его прежде всего хозяйства Мамонтовского, Ельцовского, Баевского и Солтонского районов. Резко ухудшили качество молока в Калманском, Троицком и Советском районах.

Одна из причин этого — несоблюдение ветеринарно-санитарных правил получения молока, правил машинного доения коров. На многих фермах не выдерживается режим мойки и дезинфекции молокопроводов, доильных аппаратов, посуды. Трехтактные доильные аппараты «Волга» часто самовольно переоборудуются на двухтактные. В результате чего исключается такт отдыха, что приводит к заболеваниям и запуску коров, отрицательно влияет на качество молока.

Жирность молока в первом квартале оказалась ниже базисной. Из-за этого потеряно на зачете 5.350 тонн продукции на 1.387 тысяч рублей. В Табунском, Бурлинском и Славгородском районах потеряно на зачете более 7 процентов молока на 200 тысяч рублей.

Жирность зависит от сбалансированности рационов кормления, направленности племенной работы, соблюдения технологии доения, заинтересованности доярок, контроля за отправкой продукции с ферм и сдачей ее на предприятия молочной промышленности. Несоблюдение этих условий сказалось на продукции хозяйств Табунского, Бурлинского, Солонешенского, Благовещенского Бийского, Завьяловского районов. Качество молока во многом определяет своевременное его охлаждение. В Кулундинском районе за счет этого на каждой тонне продукции дополнительно получили 4,67 рубля, более 3 рублей — в Локтевском, Родинском, Табунском районах. А в Солтонском и Ельцовском районах, где плохо организовано охлаждение молока, на каждой тонне потеряли более 12, в Третьяковском — по 5,5, Баевском — по 9,7 рубля на тонне.

Увеличился возврат молока по краю, особенно в Алейском, Целинном, Залесовском, Кытмановском районах.

Приближается лето — пора большого молока. От хорошей подготовки ферм к этому периоду во многом будут зависеть и надои, и качество продукции. На каждой ферме, летней площадке надо создать надлежащие условия для получения и первичной обработки молока, организовать его охлаждение. А районным госинспекторам в ближайшее время следует проверить готовность предприятий молочной промышленности к приему продукции от хозяйств.

Обзор подготовлен краевой инспекцией по закупкам и качеству сельхозпродуктов и редакцией газеты «Алтайская правда».

ЭСТАФЕТА

СТРАНИЦА ДЛЯ МОЛОДЕЖИ

● РЕКОРДЫ СУББОТНИКУ
● УБЕЖДАТЬ СЛОВОМ И ПРИМЕРОМ
● ШКОЛА ГРАЖДАНСКОЙ АКТИВНОСТИ

НАСЛЕДНИКИ ВЕЛИКОГО ПОЧИНА

Ранним утром в день Всесоюзного коммунистического субботника на митинге тружеников Барнаульского авторемонтного завода было оживленно. Среди участников субботника — группа молодых вьетнамцев, учащихся Барнаульского индустриально - педагогического техникума, которые проходят производственную практику на этом предприятии. От имени вьетнамской молодежи юноши поблагодарили всех советских людей, решивших направить 75 процентов средств, полученных от проведения юбилейного субботника, в фонд помощи Вьетнаму, пострадавшему от варварской агрессии Китая. Ударно потрудился коллектив завода.

Более трех тысяч молодых тружеников Всесоюзной ударной комсомольской стройки Коксохима работали в этот день на объектах будущего гиганта черной металлургии, благоустройстве рабочего поселка.

С интересным начинанием выступили в канун 109-й годовщины со дня рождения В. И. Ленина комсомольцы Шебалинского межсовхозлесхоза. В день Ленинского субботника они занялись заготовкой леса и пиломатериалов для строительства жилых домов молодым труженикам. Всего в Горно-Алтайской автономной области приняло участие в субботнике свыше тридцати тысяч юношей и девушек.

Несколько тысяч молодых тружеников городов и сел края трудились 21 апреля на сэкономленном топливе, сырье и материалах.

По примеру пионерской дружины имени И. И. Вершинина из барнаульской школы № 1 школьники края собирали металлолом для строительства на Барнаульском судостроительно - судоремонтном заводе теплохода, спуск которого на воду будет приурочен к 110-й годовщине со дня рождения В. И. Ленина.

«День юбилейного субботника — день наивысшей производительности труда» — под таким девизом по-комсомольски трудились на заводах и фабриках, полях и фермах, благоустройстве городов и сел края более пятисот тысяч юношей и девушек. Новыми трудовыми рекордами ознаменовали 109-ю годовщину со дня рождения В. И. Ленина, 60-летие Великого почина сотни комсомольско-молодежных коллективов, тысячи молодых тружеников.

Алтай строит БАМ

Заботы сегодняшние, заботы завтрашние

БАМ СТРОИТ ВЕСЬ КРАЙ. Не только строительно-монтажный поезд Главалтайстроя, а и многие заводы, фабрики, ведомства, которые не могут не поделиться тем, что необходимо для работы коллективу СМП в тысячекилометровых приамурских далях.

И в Барнауле есть, между прочим, место, где иной день эти бамовские заботы особенно звучны и осязаемы. И даже в лицах, ибо в этом стандартном вагончике со стандартной надписью «Минстрой СССР» (под боком у здания Главалтайстроя) можно встретить и самих алтайбамовцев. Именно там в один из последних дней прошлой недели мне довелось беседовать с заместителем начальника СМП Алтай-БАМ по кадрам и быту Алексеем Тихоновичем Старосельцевым (он же — секретарь бюро парторганизации поезда), линейным механиком Виктором Васильевичем Мисником, снабженцем Михаилом Маркеловичем Вагановым. Сегодня вы можете там застать разве только что Ваганова: Старосельцев, переделав ряд больших и малых дел, уехал на Эворон, Мисник где-то договаривается о механизмах и запчастях. В подобных же заботах совсем недавно приехавший со стройки главный инженер поезда Михаил Григорьевич Малютин.

...Подрулил автомобиль, который ждали Мисник и Ваганов, и они тут же исчезли: дело не терпело отлагательства. Мы остались со Старосельцевым вдвоем. Впрочем, между нами стоял еще телефон, и он властно заставлял себя слушать как третьего участника разговора. Только что Алексей Тихонович в ответ на вопрос какой-то Вали подтвердил: да, отгружайте вагон стекла, назначение такое-то... И вот опять звонок.

— Володя? Здравствуй. Апрель кончается. По-моему, сейчас не стоит выезжать. Давай сразу после майских праздников. Добираться просто: на самолете до Хабаровска, оттуда — в Комсомольск-на-Амуре, дальше — пригородным поездом. Как одеться? Чисто, хорошо оденься. Как обычно. А спецовку для работы тебе дадим.

Этого Володю, кажется, знаю в лицо. Молодой инженер тоже решил испытать себя на БАМе и уговорил принять в СМП. Конечно, начнет плотником-бетонщиком, так почти все там начинали...

ПРОШЛО УЖЕ БОЛЕЕ семи месяцев, как мне довелось посетить эворонскую стройку. А вот сейчас узнаю от Новосельцева о переменах. В собственном поселке строителей идет монтаж большого — 60 на 24 метра — производственного корпуса (под мастерские, теплые гаражи-боксы). Заселено семейными строителями четвертое по счету общежитие. Скоро будет готово пятое — и жилья пока хватит. Готовятся к эксплуатации постоянные столовая и магазин. Приступили к строительству административно-бытового корпуса (для конторы, медпункта, клуба и т. д.).

Сейчас коллектив СМП насчитывает двести с небольшим рабочих и специалистов. В последние месяцы состоялись еще три свадьбы. Родился первый бамовец — у Николая Коростылева и Надежды Мосиенко, приехавших сюда молодоженами.

Завершается строительство здания под ясли-сад на семьдесят мест. Поселок будет благоустроен и озеленен. Саженцы деревьев, семена трав и цветов выделил институт садоводства имени Лисавенко.

В СМП пять бригад: три комплексных, по одной — каменщиков и отделочников. И главной сферой приложения их сил все больше становится поселок Эворон — основной, проектный. Осуществлен нулевой цикл котельной. Скоро начнется монтаж здания (необходимые железобетонные изделия заказаны в тресте Алтайстройиндустрия). Заложены баня и прачечная, начинается кирпичная кладка (кстати, профессия каменщика наиболее дефицитна).

Эворонцы пьют воду привозную. Но это временно: алтайбамовцы строят водозабор и очистные сооружения. Заложены первые фундаменты двухквартирных домов для семей железнодорожников станции Эворон...

У всех бригад — аккордные наряды. Работа нелегкая и нередко — сверхурочная. И оттого, что на нее уходит времени больше, чем на все остальное, партийная и комсомольская организации (первая насчитывает 25 человек, вторая — 54), профсоюз, администрация стараются сделать досуг как можно интереснее и полезнее для восстановления сил. Были выходы на подледный лов, экскурсии в Комсомольск-на-Амуре. Состоялись два футбольных матча с местными спортсменами. Для выездов есть автобус.

ОКОЛО ТРЕХ МЕСЯЦЕВ назад начальник СМП Анатолий Семенович Болдин выражал через газету пожелание, чтобы институт Алтайгражданпроект ускорил выдачу документации на поселок. Теперь этот вопрос снят. Пятая мастерская института открыла для Алтай-БАМа «зеленую улицу». Слово — начальнику мастерской Юлиану Львовичу Бобовичу:

— Почти все объекты обеспечиваем чертежами с опережением графика. За нами остались двухэтажные панельные дома, комбинат бытового обслуживания. Остальное — в стадии доработки и подготовки к выдаче. Мы поставили перед собой задачу закончить все проектные работы до конца первого полугодия, хотя графиком это намечалось сделать к концу октября. Пользуясь случаем, хочу отметить хорошую работу для БАМа моих товарищей. В частности, руководителя группы, секретаря комсомольской организации мастерской Аркадия Монастырского, начальника сектора сантехники Валерия Зудилова, старшего техника Владимира Пучкова. Работу по корректировке всех инженерных сетей будущего поселка особенно хочется отметить.

Все новые заботы появляются у Алтай-БАМа. И наш край живет ими, как своими собственными.

И. ПРИЛИПЧЕНКО.

ПОДАРОК ХУДОЖНИКОВ

Ленинский субботник был для барнаульских художников днем активной творческой деятельности. Художники Ф. Торхов, А. Вагин, П. Панарин, Г. Борунов, В. Федосов, С. Чернов работали в своих мастерских над картинами, предназначенными в подарок строителям БАМа.

Молодежь и село

РОДНОЙ ДОМ

„Я ЕДУ ДОМОЙ!» — радостно сообщил в своем письме один из демобилизованных воинов. Писал не родным, а в колхозную контору, письмо читали все. Парень не спрашивал, будет ли ему работа и какая, сможет ли он устроиться: знал, что в родном колхозе его ждут.

Иду по улице села, которая называется Новая. Она действительно появилась не так давно. Сюда переехали жители из малых сел, построили добротные дома. Тут же обосновались совсем молодые семьи. Вот дом Гардеров. Александр — тракторист, Елена — доярка. Парень вернулся из армии, женился, начал строиться, обзаводиться хозяйством. Другая семья — Якова и Елизаветы Лоок. Он работает шофером, она — на ферме. И еще дом — здесь живут Штроо: Анна — воспитательница детского сада, Иван — электрик. Да, можно считать: треть улицы — дома молодоженов. Кто вернулся со службы, кто после учебы, накрепко связав свою судьбу с родным селом.

Что нужно молодому человеку, чтобы он навсегда остался в родных местах? Думается, чтобы он прежде всего почувствовал, что нужен, что о нем будет проявлена забота. Нужен — значит будет предоставлена работа по желанию, оказана помощь в строительстве жилья. А в дальнейшем его дети смогут посещать ясли, сад, школу. Это, так сказать, житейская сторона. Другая — чтобы молодые люди могли культурно провести свое свободное время, проявить свои способности, чем-то по-хорошему увлечься. У нас в Гришковке эти вопросы решаются, я бы сказал, неплохо. Работы хватает всем, и работа разнообразная, есть что выбрать. Преобладающие специальности, — конечно, животновод и механизатор. Но нужны и плотники, и медработники, мелиораторы и воспитатели детсада, электрики и парикмахеры, продавцы и полеводы, учителя, культпросветработники...

Жильем обеспечены все. Как правило, в доме городские удобства — водопровод, газ, ванная. У большинства семей — современная мебель, личный транспорт. Новым застройщикам колхоз обязательно дает ссуду, предоставляет возможность приобрести кирпич, столярные изделия.

Есть у нас свой Дом культуры, художественная самодеятельность, различные кружки. Молодежь очень увлекается спортом. Построена хоккейная коробка. По легкой атлетике наша команда заняла первое место в районе. В селе есть и Дом быта, в котором — столовая, гостиница, швейная мастерская, парикмахерская. Нужно съездить в город — ежедневно ходит колхозный автобус.

В прошлые годы некоторые семьи уезжали из села из-за того, что не было у нас средней школы. Сейчас она есть. И школьники после десятилетки остаются работать в колхозе.

Думаем вскоре начать строительство зоны отдыха с водоемом для купания. Укрепим спортивную базу, сделаем красивее дворы, улицы, чтобы всем нам, и особенно молодым, село стало еще более родным и близким.

Закрепление молодежи на селе, я в этом твердо убежден, начинается в классе. Если мы с детства будем словом и примером убеждать ребят, что сельский труд так же почетен, как и любой другой, что родное село всегда должно быть самым дорогим местом, то мы воспитаем в учениках будущих сельских специалистов, привьем любовь к земле. Мне часто приходилось слышать, как выступают перед учащимися наши ветераны — Эрих Генрихович Фукс, в прошлом главный агроном, Абрам Абрамович Дик, бывший колхозный шофер, ныне пенсионер. С каким увлечением говорят они о своей работе! Частые гости в школе и другие наши специалисты. И совсем не случайно большинство ребят летом трудится в поле, на ферме.

Кстати, замечу, что на ферме у нас в основном работает молодежь, а коллектив животноводов немалый, более ста человек. Работа организована в две смены, так что молодым дояркам остается достаточно времени для отдыха, семьи, учебы.

Я повторю: 90 процентов выпускников остается в селе. Колхоз им помогает, как может. Пожелал учиться — пожалуйста. Сейчас на колхозные стипендии учатся в АСХИ Андрей Штоль и Андрей Дик. Вскоре в хозяйстве прибавится еще два специалиста. Валентина Спенст поступила в институт культуры — тоже очень нужный специалист для села. Всячески поддерживаем тех, кто учится заочно или посещает вечернюю школу.

Словом, живет наша молодежь полно, насыщенно, интересно, трудится увлеченно. А от добра, как известно, добра не ищут.

В. ГААС,
председатель колхоза имени Ленина.
Славгородский район.

Николай ГАЙДУК

ПОЛОВОДЬЕ

Милый край мой! Снежный
берег. Сердцу близкий
уголок.
Я стою средь гулких улиц
в предвесенней тусклой
рани.
Скоро, скоро май закружит
тополиные бураны,
и в рубахе белой можно будет
выйти за порог!
Половодье! И над руслом
в расступающейся мгле —
звоны льда и звоны смеха,
купол звезд больших
и чистых.
Стародавний стольный город
деревень моих сибирских,
я твоею светлой лирой стать
хотел бы на земле!
Время юности! И поле дышит
будущностью ржи.
Может быть, не все созреет
и в душе, и в человеке.
Но в других, идущих следом,
как сейчас, так и повеки,
пусть останется надежда,
взлет и молодость души!
Милый край мой! Вешний
берег. Даль яснеющих дорог.
В снег последний, серый
звонко бьют высокие капели.
Уж над кронами бунтуют
тополиные метели.
Выхожу в рубахе белой
за отеческий порог!

* * *

Протру окно — и станет мир
светлей!
Поле, роща ясно обозначатся...
Только протирая стекла
начисто,
я не коснулся улицы, людей.
И хочется недолгой жизнью
всей
с небес мне влагой свежею
пролиться
на пыльные родные ваши
липа —
поля и рощи, — ждущие
дождей!

Иван МОРДОВИН

* * *

Я доброте учился у природы
И чувствую волнение ветвей.
Мне горло перехватывали воды
Из родника на родине моей.
Меня пьянит калина и
крушина.
И в доме, что стоит посредь
села,
На вырост мне рубахи бабка
шила,
Чтоб в них душа просторная
росла.

СТУДЕНЧЕСКИЙ ТЕЛЕТАЙП

НАША «КРАСНАЯ СУББОТА»

С высокой активностью прошел в АСХИ юбилейный Ленинский субботник. В нем приняло участие свыше 3 тысяч человек — студентов, преподавателей, обслуживающего персонала.

Молодежь увлеченно трудилась на строительстве нового общежития, благоустраивала территорию, наводила порядок в корпусах, на лыжной базе, переделала еще множество важных и необходимых дел.

Праздничное настроение у участников субботника поддерживали яркие плакаты, «молнии», боевые листки, оперативно освещавшие ход субботника.

«ТЕСТ НИКОЛАЙЧИКА»

В этом учебном году в АГМИ появился новый научный кружок — спортивной медицины. И это не случайно. Сейчас, в связи с предстоящими Олимпийскими играми, особый интерес вызывают вопросы дальнейшего улучшения организации и качества медицинского обеспечения, усиления роли медико-биологических дисциплин в научном обосновании системы физического воспитания.

Как и во всех кружках СНО, у нас проходят традиционные заседания, ведется научно-исследовательская работа. Так, А. Николайчик разработал новый тест для оценки специальной работоспособности самбистов, и теперь в практике пользуются термином «тест Николайчика».

При физкультурном диспансере совместно с кафедрой физвоспитания АГМИ были созданы научно-медицинские бригады, которые обследуют спортсменов Алтая с целью улучшения подготовки их к соревнованиям. В составе таких бригад работают и наши кружковцы.

Л. КУЗЬМИНЫХ,
староста кружка.

СЛЕТ ОТЛИЧНИКОВ

В честь 109-й годовщины со дня рождения В. И. Ленина в Алтайском политехническом институте имени И. И. Ползунова состоялся традиционный слет передовиков учебы и общественной работы. Право участвовать в нем было предоставлено лучшим студентам института, тем, кто серьезно и ответственно готовится к самостоятельной работе, овладевает не только глубокими и прочными знаниями, но и проходит уже на студенческой скамье школу гражданской активности.

В. ФИЛИПЧЕНКО.

ПРАЗДНИК МАТЕМАТИКИ

прошел на математическом факультете Барнаульского пединститута. Программа насыщена — математические конкурсы, конференция СНО, на секциях которой были заслушаны 26 докладов, пресс-конференция с бывшими выпускниками, математические игры, лотерея.

Все участники праздника с удовольствием побывали в «Кабачке N стульев», где встретились с Архимедом, Эвклидом, Лобачевским, Пифагором...

Главный успех дня математики — в массовости. В нем принял участие почти каждый. Достаточно сказать, что более 100 студентов отмечены как его активные участники, 48 студентам и 3 преподавателям объявлена благодарность за подготовку праздника.

Ю. МОТОРИНСКИЙ,
старший преподаватель кафедры алгебры.

ВЕСЕННИЙ ПРАЗДНИК

Всесоюзная Неделя детской и юношеской книги была посвящена Международному году ребенка. Нынешние весенние каникулы особенно запомнятся многим ребятам, потому что уже второй год так широко проводятся в Барнауле «Книжкины именины».

Если в прошлом году в празднике книги приняло участие около 3 тысяч детей, то в этом году в библиотеках, во Дворцах культуры, в кинотеатрах — везде, где проводились встречи с книгой, побывали 8 тысяч ребят.

В конкурсе на звание «Лучший читатель» участвовали 45 ребят из школ всех пяти районов города, победителям вручались в подарок любимые книги.

Очень интересно прошел конкурс на лучший рисунок, тема которого «Пусть всегда будет солнце». «Строгого» жюри не было, ребята сами определили победителей.

Каждый день недели был насыщен самыми разнообразными мероприятиями. Во многих библиотеках в читальных залах и на абонементах под эмблемой Международного года ребенка были подобраны разнообразные книжно-иллюстративные выставки. Среди них главными были те, которые посвящены теме «В. И. Ленин и дети». Эпиграфом этих выставок был ленинский призыв «Все лучшее — детям».

Один день был полностью посвящен пропаганде литературы по искусству. Во многих библиотеках города ребята знакомились с книгами о кино, театре, с работами художников.

Не меньшее значение в Международный год ребенка имеет и формирование у юных читателей культуры чтения, пропаганды основ библиотечно - библиографических знаний. Поэтому библиотеки совместно с учителями особенно тщательно готовили занятия по работе с книгой.

Итоги недели впечатляющие: прошло 60 бесед и обзоров, 22 викторины, 18 конкурсов юных чтецов и художников, 8 литературных утренников, 12 встреч с писателями и поэтами.

Л. САМСОНОВА,
старший инспектор отдела культуры горисполкома.

ЧТЕЦЫ, ВОКАЛИСТЫ, МУЗЫКАНТЫ...

109-я годовщина со дня рождения В. И. Ленина, Международный год ребенка, 250-летие Барнаула — все эти важные события нашли отражение в ходе смотра художественной самодеятельности учебно - воспитательных и дошкольных учреждений Барнаула.

Приобщая своих воспитанников к миру искусства, педагоги постарались выявить среди детей новых способных исполнителей, сами выступили в роли артистов-любителей.

Разнообразнее стал репертуар хоровых коллективов школ N. 42, 50, 81. Интересно выступил хор школы № 89. На смотре звучали сложные классические произведения: первая часть «Лунной сонаты» Бетховена (Ю. Глик, школа № 53), ария Каварадосси из оперы Пуччини «Тоска» (Г. Мингаездинов, учебно-производственный комбинат № 1).

Жюри признало лучшими коллективы Ленинского и Железнодорожного районов, школ № 89, 73 и 42, отметило большую работу инспекторов отделов народного образования Л. Ганковой и В. Петуховой по подготовке к смотру.

Участвовали в смотре и детские сады. Хор сада № 144 выступил наиболее успешно.

Смотр закончился, и по его горячим следам можно проанализировать как успехи, так и промахи. Не принял участия в смотре Центральный район, отошли от интересного и важного дела некоторые школы.

М. АБРАМКИНА,
художественный руководитель Дома работников просвещения.

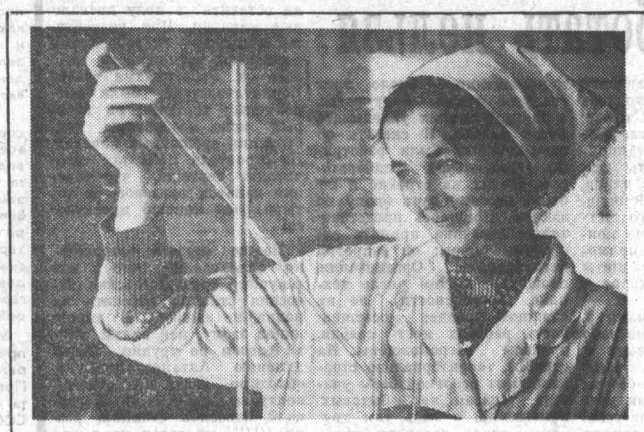

По всем показателям выполнил производственное задание минувшего года коллектив Усть-Кокенинского маслосырозавода. В течение третьего года пятилетки выработано и реализовано сверх плана 46 центнеров масла и 379 центнеров сыра.

В авангарде соревнующихся — молодые работницы завода маслодел Валентина Петрулева, бактериолог Полина Битюцкая, аппаратчица Елена Овчарова и многие другие. НА СНИМКЕ: лаборант Нина Васильевна Плотникова проводит химический анализ.

Фото И. Сязина. Горно-Алтайская а. о.

Кино

КОМУ НУЖНЫ ДИНОЗАВРЫ?

ЭФФЕКТНАЯ рапидная съемка — девушка летит куда-то вниз. Потом крупным планом — ее обморочное лицо. Она очнется и увидит яйцо громадной величины. Яйцо покрывается трещинами, вот-вот появится «цыпленок»... Тут девушка кричит леденящим душу криком.

Зритель за короткое мгновение не успевает толком разглядеть, что же «там», что привело в ужас девушку?

Так происходит завязка фильма «Легенда о динозавре», который, без сомнения, принадлежит к ряду так называемых «триллеров», то есть к кинопроизведениям, что заставляют зрителя дрожать и замирать в ожидании надвигающегося страшного события, в предчувствии чудовищной опасности, постоянно угрожающей героям.

Остановимся в нескольких словах на сюжете фильма.

Известие о пещерном чуде разносится по стране (это, очевидно, Япония наших дней) и привлекает внимание ученых кругов. Мы видим обаятельного молодого человека, сотрудника одного из институтов, который бросает все дела и срочно выезжает на место происшествия. Выясняется попутно, что этой проблемой занимался когда-то его отец и выдвигал гипотезу о том, что яйца, обнаруженные в разное время у подножия Фудзиямы, не чьи-нибудь, а динозавров.

Камера переносит нас на побережье озера. Небольшая курортная деревенька. Беспечная толпа не ведает о приближающейся опасности, пляжные картины сменяют одна другую. А в это время молодой ученый все больше убеждается в реальности существования чудовища. Авторы фильма предлагают зрителю пережить еще один шоковый момент — на этот раз увидеть лошадь без головы. Звуковым оформлением этого эпизода служат, конечно же, истеричные вопли женщины, которая узрела обезображенное животное. Нужно, вообще, отметить, что крики, вопли и прочие голосовые штуки, призванные передавать ужас и страх и навязывать их зрителю, составляют изрядную часть звукового мира ленты. Конкуренцию им может оказать разве что вокально-инструментальный ансамбль, который по ходу действия развлекает публику легкими песенками, а также звучит за кадром, создавая иллюзию «красивой» и безоблачной жизни в первом случае и нагнетая напряжение во втором.

Дальнейший рассказ о событиях в фильме — дело почти бессмысленное, ибо, хотя мы и упомянули слово «сюжет», его как такового в ленте нет. Есть ряд стандартных ситуаций, которые можно совершенно безбоязненно менять местами, есть длинная вереница шоковых моментов, и в целом это напоминает монотонные упражнения на одной струне, струне страха и тотальной опасности.

Сюжетная слабость повлекла за собой и неразработанность характеров. По существу лишь молодой ученый и его партнерша по поискам претендуют в какой-то степени на роль героев. Для ученого динозавры вовсе не предмет профессионального интереса, он попросту собирается на этой истории с чудовищами разбогатеть. Партнерша его (между ними, к тому же, нечто — отдаленно напоминающее любовь) тоже не прочь подзаработать. Так в фильме без стыдливого камуфляжа, с полной откровенностью всплывает образ «золотого тельца», традиционного идола поклонения в буржуазном обществе.

Создатели фильма, не утруждая себя содержательной стороной картины, перенесли центр тяжести на зрелищность, на изощренный показ ужасов, предлагая посмотреть в деталях, как разбушевавшийся динозавр расправляется с людьми. Кинокровь течет в фильме нескончаемым потоком.

Характерно, что в фильме ощущается явное стремление авторов показать происходящее так, будто все это «взаправду», что это не трюкачество ради забавы. Искусно созданные манекены доисторических животных, монтажные ухищрения — все поставлено на службу эффекта правдоподобия. Лишь в конце фильма, когда на экране появляются динозавры и птеродактили, что называется, в неограниченном количестве, возникает ощущение игрушечности этого «цирка».

Для чего же понадобилась вакханалия чудовищ, зачем были потрачены большие средства (создание электронных рептилий наверняка потребовало колоссальных затрат)?

Фильм даже с существенными оговорками нельзя назвать научно-фантастическим. Скорее, наоборот. Говорить здесь нужно об антинаучной фантастике. Ученые в фильме занимаются словопрениями на уровне учебника зоологии.

Не назовешь этот фильм и шоу, картиной для своеобразного развлечения. Слишком серьезно его создатели отнеслись к тому, чтобы зритель поверил в доподлинность показываемого.

На первый взгляд, «Легенда о динозавре» лишена каких бы то ни было элементов идеологии. Нет ярко выраженных идей, все обращено прежде всего к чувству зрителя, разуму отведена второстепенная роль — сиди и отдавайся страхам. На деле не все так просто.

Вспомним, что среди продукции так называемой «массовой культуры» — рассматриваемый нами фильм вне сомнения принадлежит к ней — немало таких произведений, которые стремятся увести зрителя от насущных социальных проблем. Произведений, лакирующих, подслащивающих буржуазную действительность. «Легенду о динозавре» в этом не упрекнешь. Идеология подается в фильме не прямо, не в лоб. Катаклизм природы призван отвлечь внимание зрителя от катаклизмов общественных...

Конец фильма, по существу, — еще один вариант «судного» дня. В буйных красках даны картины землетрясения, извержения Фудзиямы. Гибнут чудовища, гибнут люди. Опять какофония душераздирающих криков и воплей. Крупным планом: две руки тянутся друг к другу. Одна рука принадлежит молодому ученому, вторая — его партнерше, которая вот-вот сорвется в бездну. Пальцы их соединяются, девушка спасена, и зло побеждено, как бы говорят эти заключительные кадры, отдающие сентиментальной слащавостью, несмотря на видимую трагичность ситуации.

Фильм «Легенда о динозавре» — порождение и одновременно реакция на те изменения, что происходят в общественном климате буржуазного мира. А климат этот характеризуется страхом перед будущим, страхом, порожденным трагическими противоречиями строя, где процветает социальное неравенство. Фильм отвлекает тех, кто живет в обществе «равных возможностей», от борьбы общественной, призывая бороться с ветряными мельницами. В данном случае — с динозаврами.

В. ВЕДЕРНИКОВ.

Навстречу выставке «Сибирь социалистическая»

НЕ ФРАГМЕНТОМ ЕДИНЫМ...

Проблемы станковой графики

ЧТО ВЫДЕЛЯЕТ СТАНКОВУЮ ГРАФИКУ среди других видов изобразительного искусства? Так же, как живописи и скульптуре, ей подвластны все жанры. Графический лист может быть картиной философского содержания и тонким лирическим пейзажем. Вместе с тем графика обладает способностью наиболее оперативно реагировать на события, происходящие в мире. Графический репортаж с молодежной стройки, из производственного цеха, с полевого стана, являясь документальным отображением действительных событий, в то же время несет отпечаток личности автора, поднимаясь до определенного художественного обобщения.

Создавая гравюру, художник режет по дереву, линолеуму, металлу или камню. И оригиналом, обладающим всеми достоинствами подлинного произведения искусства, считается любой из пятисот оттисков.

Задачей работников искусства является не только создание художественных произведений, но и их пропаганда. Все большее распространение получают передвижные выставки. Однако уникальное произведение, будь то картина, скульптура или керамика, невосполнимо в случае повреждения или утраты, и отчасти поэтому тяготеет к оседлому образу жизни. Для передвижных выставок наиболее приспособлен именно эстамп. Он может стать прекрасным пропагандистом изобразительного искусства там, где нет специальных музеев и выставочных залов.

Станковая графика представлена на Алтае именами художников разных поколений, приверженных к разнообразным темам и техникам. Тема алтайской природы находит своеобразное выражение в творчестве Ф. Филонова, вот уже много лет работающего в уникальной графике, и А. Вагина, добивающегося тонкой игры линии и цветового пятна в технике линогравюры. Линогравюры И. Ортонулова являются творческим осмыслением истории и культуры алтайского народа.

В начале 60-х годов намечался интересный творческий дуэт Ю. Кабанова и В. Туманова. В содружестве художников появились удачные листы на детскую и спортивную темы.

В 1969 году Ю. Кабанов создает серию линогравюр об Ефиме Мамонтове. Серия становится заметной вехой в его творчестве, но — увы — единственной за истекшее с той поры время.

Было бы неверным говорить о малочисленности талантливых графиков на Алтае. Кроме уже упомянутых художников, можно назвать А. Малышева, А. Югаткина, З. Ибрагимова, Т. Ашкинази, А. Потапова, Л. Пастушкову и других. У каждого — свои поиски и достижения.

В творческом активе наших графиков — участие на всех краевых, зональных, многих республиканских и всесоюзных выставках. А. Вагин, Ю. Кабанов и В. Туманов представляли графику Сибири во Франции.

Но, к сожалению, ни ретроспективный взгляд на истекшие десять—пятнадцать лет, ни обзор последних краевых выставок не позволяют назвать имени, внесшего свежую струю в общую творческую атмосферу, заразившего остальных энергией собственного поиска. Есть лишь отдельные достижения отдельных графиков. Приходится констатировать, что на сегодняшний день секция графиков при правлении Алтайского Союза художников — организация скорее условная, чем действенная, и выглядит гораздо бледнее в сравнении, скажем, с новосибирской или красноярской.

Большую часть графических работ, выставляемых в последнее время, характеризуют фрагментарность, сиюминутная репортажность. Создается впечатление, что художники выставляют одно из двух: «небрежные плоды забав» собственного карандаша, пера, кисти или работы, написанные специально «для выставки», не являющиеся результатом внутреннего развития темы, без серьезной работы над рисунком и композицией. Все чаще маловыразительные, беспомощные листы выставляются сериями. На каждом — одна и та же интонация, перепевы композиции, настроения, технических приемов.

Ссылки на недостаточность материальной базы никак не могут объяснить слабость рисунка, неповоротливость фигур, статичность композиции, что дают себя знать в работах многих графиков.

Некогда при художественном фонде существовала студия, о которой сегодня с тоской вспоминают многие художники. В последнее время практика работы над рисунком с натуры существует лишь по воле отдельных энтузиастов. А можно ли всерьез говорить о создании высокохудожественных произведений, если в результате фрагментарности или полного отсутствия занятий с натурой утрачиваются элементарные профессиональные навыки?

Что касается выбора техники, то он определяется самим художником. На Алтае получила распространение уникальная графика — акварель, гуашь, перовой и карандашный рисунок. Из гравюрной техники наиболее популярна линогравюра. При этом приобретение станка до сих пор остается частным делом художника.

На последних краевых выставках все чаще появляется офорт. Известно, что техника безопасности при травлении кислотой требует системы специальных вытяжных камер. Некогда в Барнауле была предпринята робкая попытка создать эстампные мастерские, но они так и не были открыты в силу множества технических недоработок. Сегодня наши графики имеют возможность заниматься офортом в двух местах — на творческой даче и на собственном балконе.

Правда, дело сдвинуто с мертвой точки. Уже ведутся переговоры с Москвой по поводу долгожданного офортного и литографского оборудования. Но даже в случае успеха графики пока что могут рассчитывать только на подвальное помещение бойлерной на улице Шукшина, совершенно не приспособленное для этой цели. Проблема заранее решается неоптимально.

Для успешного развития графики на Алтае необходимо решение ряда как творческих, так и технических задач, а здесь совершенно необходимо заинтересованное отношение общественности. Приближающаяся зональная выставка обязывает ее хозяев принять в ней достойное участие. Не менее ответственна и республиканская выставка 1981 года «Нивы Алтая». Подготовка к ним — не только самоцель, но и стимул развития.

Алтайской графике надлежит подняться на более высокую качественную ступень.

О. ГРАКОВА.

В странах социализма

Золотая Звезда Клужа

Столица румынского уезда Клуж город Клуж-Напока открывается внезапно. С высоты окружающих холмов кажется, что он расположен на дне гигантской чаши. Безмолвие лесистых возвышенностей обрывается, как только вы въезжаете в город — современный, крупный, он вовлекает вас в водоворот своей жизни.

Клуж-Напока — развитый промышленный центр. Здесь сосредоточены такие отрасли, как металлургия, машиностроение, станкостроение, обувная, текстильная, деревообрабатывающая и химическая промышленность. Есть предприятия пищевой промышленности и строительных материалов. Эволюция социально-экономического облика уезда Клуж за годы народной власти — одна из характерных черт, которая свойственна каждому из 39 уездов СРР.

— Если раньше об уезде Клуж говорили только как о культурном центре, с широкой сетью учебных заведений, — говорит секретарь уездного комитета РКП, заместитель председателя Народного совета Аурел Негучою, — то сейчас к этому добавился еще термин «промышленный». В настоящее время уезд дает продукции больше, чем вся Румыния в 1938 году. Коренные изменения, происшедшие в структуре промышленности уезда, находят яркое выражение в том, что сегодня удельный вес только трех отраслей — металлургии, машиностроения и химии — достиг 50 процентов.

Текущая пятилетка (1976—1980 гг.) для клужан — это пятилетка борьбы за дальнейшее повышение эффективности общественного производства и качества продукции, расширения промышленной базы. Войдут в строй завод тяжелого оборудования, сооружение которого началось 2,5 года назад, и ряд других предприятий. Дальнейшее развитие получат современные отрасли промышленности — электротехника и электроника.

Развитие сельского хозяйства уезда, бесспорно, зависит от природного ландшафта. Гористый рельеф больше подходит для животноводства. Но тем не менее здесь выращивают кукурузу и пшеницу, сахарную и кормовую свеклу.

Известность Клужа, как одного из крупнейших научных и культурных центров Румынии, сохраняется и в настоящее время. В уезде 550 школ, 39 лицеев, 6 институтов, университет, консерватория. Только в высших учебных заведениях обучается около 24 тысяч студентов. Здесь много театров, кинотеатров, музеев, Домов культуры и других культурных учреждений.

— Клуж-Напока, — продолжает А. Негучою, — поддерживает тесные, дружеские отношения со столицей Советской Украины Киевом. Регулярными стали обмены между партийными, профсоюзными и государственными организациями двух городов. Наши высшие учебные заведения обмениваются научными кадрами и информацией не только с институтами Киева, но и ряда других городов Советского Союза — в частности, у Клужского университета установились дружеские связи с Ленинградским.

По итогам работы за 1975, 1976 и 1977 годы трудящиеся уезда занимали первые места в республиканском соревновании. Заслуженным успехом пользуется у потребителей продукция клужан, будь это котельное оборудование или шлифовальные станки, изделия из трикотажа или обувь, одежда, мебель, — везде она получает высокую оценку за качество и добротность. Еще во время моей беседы в уездном комитете РКП заместитель председателя Народного совета выразил твердую уверенность, что и в 1978 году уезд займет первое место. И эта уверенность подтвердилась, когда недавно, в марте, за лучшие результаты в социалистическом соревновании по итогам 1978 года уезду Клуж была вручена высшая награда — Золотая Звезда Героя Социалистического Труда. Лозунг «Сегодня больше, лучше, экономичнее и красивее, чем вчера!» стал девизом клужан. Высокая оценка труда явилась новым стимулом в достижении высоких результатов, которыми трудящиеся уезда хотят встретить знаменательные даты в жизни румынского народа — 35-ю годовщину освобождения страны от фашистского ига и предстоящий XII съезд РКП.

В. ГУБАНОВ,
соб. корр. АПН.

Бухарест.

ХРОНИКА • СОБЫТИЯ • ОТКЛИКИ • ЗА РУБЕЖОМ

Первая пятилетка Афганистана

КАБУЛ. (ТАСС). Здесь под председательством Генерального секретаря ЦК Народно - демократической партии Афганистана, Председателя Революционного совета ДРА Н. М. Тараки состоялось заседание Совета министров страны.

На заседании, сообщает агентство Бахтар, утверждены директивы первого пятилетнего плана социально-экономического развития ДРА.

В принятой Советом министров резолюции говорится, что пятилетний план направлен на достижение главных целей апрельской революции — ликвидацию феодальных отношений, модернизацию сельскохозяйственного производства, развитие промышленности, здравоохранения и культуры, повышение жизненного уровня народа.

В резолюции подчеркивается необходимость всемерного расширения государственного и смешанного секторов экономики, укрепления кооперативного движения в сельском хозяйстве, развития коммуникаций, поощрения кустарной промышленности.

Осуществление намеченной широкой программы социально-экономического развития, говорится в резолюции, позволит построить в Афганистане общество без эксплуатации человека человеком.

С докладом о внутреннем и международном положении на заседании Совета министров ДРА выступил Н. М. Тараки.

ВСЕОБЩЕЕ ПРИЗНАНИЕ И ШИРОКОЕ ОДОБРЕНИЕ

Присуждение Генеральному секретарю ЦК КПСС, Председателю Президиума Верховного Совета СССР Л. И. Брежневу Ленинской премии за книги «Малая земля», «Возрождение» и «Целина», за неустанную борьбу за мир встречено мировой прогрессивной общественностью с чувством горячего одобрения и удовлетворения. В поступающих из-за рубежа многочисленных откликах на это событие подчеркивается, что в книгах Л. И. Брежнева воплощены мысли и чаяния советских людей, разгромивших фашистского врага, восстановивших разрушенную войной экономику, добивающихся все новых успехов в борьбе за прочный мир и счастье для всех народов.

Под заголовком «Беззаветное служение делу мира и прогресса» орган ЦК БКП газета **«Работническо дело»** пишет в передовой статье:

«Появление «Малой земли», «Возрождения» и «Целины» по своему значению сразу же вышло далеко за рамки литературного события, превратилось в политический факт первостепенной важности для жизни социалистического содружества, придающий новую творческую энергию нашему движению к светлому будущему. Именно поэтому и в Советском Союзе, и в нашей стране, и в других социалистических государствах воспоминания товарища Л. И. Брежнева стали предметом поистине всенародного изучения. Эти три произведения, за которые Л. И. Брежнев ныне удостоен Ленинской премии, стали нашими незаменимыми друзьями и советниками».

БЕЛЫЙ ДОМ НЕДОВОЛЕН

ВАШИНГТОН. Потерпела провал попытка администрации США оказать давление на рабочих американской резиновой промышленности, требующих заключения нового трудового соглашения. Руководители 55-тысячного профсоюза рабочих резиновой промышленности отказались участвовать в совещании в Белом доме с представителями администрации и четырех ведущих компаний — «Б. Ф. Гудрич Тайр», «Юнироял», «Фаирстоун Тайр энд Раббер» и «Гудьир Тайр энд Раббер». Оно было задумано с целью заставить рабочих отказаться от «чрезмерных требований» о повышении зарплаты.

Отказ профсоюза участвовать в совещании вызвал недовольство в Белом доме.

ЮБИЛЕЙ БОРЦОВ ЗА МИР

ХЕЛЬСИНКИ. (ТАСС). Здесь состоялось торжественное собрание, посвященное 30-летию деятельности организации «Сторонники мира Финляндии».

Выступая на нем с приветственным словом, премьер-министр Финляндии Калеви Сорса дал высокую оценку большой работе, проделанной организацией по укреплению мира.

Основная задача в деятельности финских борцов за мир, подчеркнула в своем выступлении лауреат Международной Ленинской премии «За укрепление мира между народами», генеральный секретарь организации «Сторонники мира Финляндии» Мирьям Вире-Туоминен, по-прежнему состоит в дальнейшем развитии и укреплении добрососедских отношений с Советским Союзом.

ЛА-РОШЕЛЬ— ГОРОД ДРУЗЕЙ

„ГОРОД НА МОРСКИХ ВЕТРАХ», «Жемчужина Атлантического побережья Франции»... Эти поэтические сравнения далеко не исчерпывают всех эпитетов и метафор, которыми поэты и писатели награждают в своих произведениях Ла-Рошель. И по праву. Возникшая в X веке живописная рыбацкая деревушка выросла в важный морской порт и прекрасный город. Однако наш рассказ не об архитектуре и старине, а о его сегодняшнем дне, о замечательной странице его современности — дружбе Ла-Рошели и советского Петрозаводска, двух городов-побратимов. Это побратимство, официально скрепленное в 1975 году, — еще один вклад в расширение горизонтов дружбы между Советским Союзом и Францией.

Беседа об этом состоялась у меня с руководителями городского муниципалитета.

— Связи между Ла-Рошелью и Петрозаводском, как и полагается побратимам, широкие и многообразные, — рассказывает мэр города Мишель Крепо. — Это встречи, поездки, гастроли. У нас с успехом выступали артисты из Петрозаводска, а в Карелии — артисты местного, ларошельского театра. Большой интерес вызвали у французов выставки о жизни Карелии. Жители обоих городов — французского и советского — совместно отмечают национальные праздники своих стран. И, что особенно отрадно, идет обмен делегациями, в которые входят рабочие и служащие, деятели культуры и официальные лица, молодежь. В гостях у своих сверстниц в Карелии побывали и школьницы из Ла-Рошели. Они с восторгом вспоминают о своей поездке. Горячий и сердечный прием более чем компенсировал им робость северного солнца.

Мишель Крепо сам побывал в Карелии и высоко оценивает гостеприимство советских людей. Впрочем, все, кто посетил Советский Союз, вспоминают об этом очень тепло. На заместителя мэра города Жана Компаньона большое впечатление произвело очень дружелюбное отношение советских людей к французам. «У меня было такое ощущение, что в Узбекистане, например, быть французом — значит иметь своеобразный пропуск к сердцам местных жителей», — замечает он.

В свою очередь и советских людей во Франции принимают радушно и с открытым сердцем. А в Ла-Рошели они стали частыми гостями. Совсем недавно здесь тепло встречали кировчан и москвичей. Интересно, что, показывая свой город, ларошельцы не преминут сказать, что у них одна из городских площадей называется Петрозаводской.

В деятельности по укреплению франко-советской дружбы муниципалитет Ла-Рошели тесно сотрудничает с местным отделением общества «Франция—СССР».

Жан Тисандье — генеральный секретарь отделения общества в департаменте Приморская Шаранта, куда входит Ла-Рошель, и член отделения общества в Ла-Рошели Пьеретт Жильбер ознакомили меня с деятельностью местных организаций общества. Ларошельское отделение общества — это тысяча индивидуальных членов и четыре коллективных — три завода и один театр — 22 тысячи человек. Численность отделения неуклонно растет. Его активисты представляют все слои французского общества.

Мероприятия, проводимые отделением, разнообразны. За последнее время ларошельцы побывали на выставках о Таджикистане, Узбекистане и других советских республиках, осмотрели экспозиции современного советского плаката и советских марок. Они аплодировали артистам Армении, Украины, Литвы, Молдавии, Таджикистана. Регулярно демонстрируются советские киноленты. В минувшие годы активисты общества прочитали лекции «Франция — СССР: традиции дружбы и сотрудничества», «Решение национального вопроса в СССР», «Религиозная жизнь в Советском Союзе» и другие. Один-два раза в год организуются встречи с советскими гражданами.

— Укрепляя в меру наших возможностей франко-советские узы дружбы и сотрудничества, мы считаем своим долгом давать решительный отпор антисоветизму, — подчеркивает Ж. Тисандье. — Ведь антисоветизм — это проявление злой, опасной для дела мира воли, грубой лжи и политической близорукости. Мы хотим говорить друг другу только правду, как это делают настоящие друзья.

Наша беседа подходит к концу. И, как бы подытоживая ее, мэр Ла-Рошели М. Крепо говорит:

— Вряд ли кто во Франции сомневается в важности, полезности и взаимовыгодности франко-советской дружбы. Мы живем в условиях различных общественных систем, не всегда еще хорошо понимаем проблемы друг друга, но нас объединяет общая воля к миру, традиционная дружба. И потому мы, как и все французы, — решительные сторонники упрочения традиционных франко-советских уз дружбы на благо всеобщего мира.

В. КОРОЧАНЦЕВ,
корреспондент ТАСС.

Париж.

АГРЕССОР НАГНЕТАЕТ НАПРЯЖЕННОСТЬ

БЕЙРУТ. (ТАСС). Израиль и контролируемые им отряды южноливанских сепаратистов срывают выполнение резолюции Совета Безопасности ООН о восстановлении власти правительства Ливана на юге страны, препятствуют размещению там подразделений ливанской армии. Седьмой день подряд вооруженные формирования сепаратистов, объявивших о создании так называемого «государства свободный Ливан», блокируют штаб-квартиру временных сил ООН в Ан-Накуре. Блокада, заявил главарь сепаратистов Хаддад, будет продолжаться еще неопределенное время. По сообщению представителей войск ООН, налицо все признаки того, что в ближайшее время положение на юге Ливана еще более обострится, так как банды Халдада при поддержке Израиля намерены силой оружия расширить границы незаконно созданного ими «государства».

В свою очередь Тель-Авив продолжает оказывать своим пособникам разностороннюю поддержку, снабжая их оружием и военной техникой.

НЬЮ-ЙОРК. (ТАСС). В распространенном здесь докладе Генерального секретаря ООН К. Вальдхайма о временных силах ООН в Ливане констатируется, что они не смогли выполнить свою миссию.

Как известно, эти силы были созданы для наблюдения за передачей под контроль законного ливанского правительства юга Ливана, оккупированного Израилем в марте прошлого года. Однако Израиль полностью саботировал соответствующую резолюцию Совета Безопасности ООН, передав стратегически важные районы антиправительственным отрядам Хаддада.

В докладе отмечается, что на территории, контролируемой сепаратистами, становится все более заметным присутствие израильского военного персонала. Наблюдается передвижение израильских джипов, бронетранспортеров и грузовиков. С середины января по 8 апреля израильские войска около 200 раз нарушали ливанскую границу, а военные самолеты неоднократно вторгались в воздушное пространство Ливана.

К. Вальдхайм направил премьер-министру Израиля Бегину письмо, в котором потребовал пересмотреть позицию Тель-Авива в отношении юга Ливана. Он указал, что в сложившихся обстоятельствах у него нет иного выхода, кроме передачи этого вопроса на срочное рассмотрение Советом Безопасности ООН.

В ЦЕЛЯХ УКРЕПЛЕНИЯ ЭКОНОМИКИ

ДАККА. (ТАСС). Национальный экономический совет Бангладеш одобрил план хозяйственного развития страны на 1979/80 финансовый год. Планом предусмотрены капиталовложения в экономику в размере 20,7 млрд. така. Основное внимание в нем уделяется развитию сельского хозяйства, энергетики и транспорта.

Фото-информация

● РОДЕЗИЯ. Расистский режим Смита усиливает террор против коренного населения страны. Каратели проводят массовые обыски, облавы и аресты. В Солсбери расисты ввели комендантский час. Каждый африканец, который будет задержан на улицах города без соответствующих документов после 7 часов вечера и до 5 часов утра, подлежит расстрелу на месте.

НА СНИМКЕ: проверка документов у африканских жителей Солсбери.

Фото Камера пресс—ТАСС.

* * *

Одним из первых результатов сепаратной египетско-израильской сделки стало тесное сотрудничество карательных аппаратов двух государств в подавлении растущего недовольства арабского мира подписанным Каиром и Тель-Авивом договором.

В последние дни предпринимаются координированные усилия Египта и Израиля с целью подавить борьбу палестинского населения сектора Газа против предательского договора, изолировать этот район от других оккупированных территорий и навязать его жителям «автономию», означающую по существу закрепление оккупационного режима.

НА СНИМКЕ: патруль израильских солдат в Газе.

Телефото АП—ТАСС.

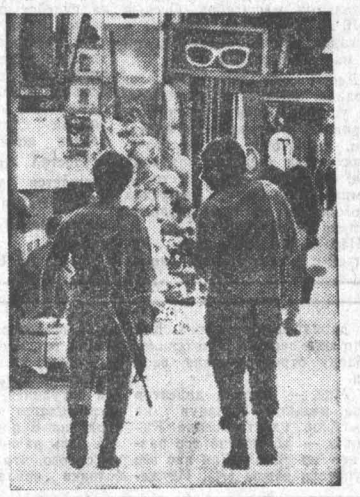

В ИНТЕРЕСАХ МИРА В ЕВРОПЕ

30 октября исполнится шесть лет с начала переговоров между делегациями социалистических стран и западных государств о взаимном сокращении вооруженных сил и вооружений в Центральной Европе. Недавно состоялось двухсотое заседание во Дворце Хофбург. Времени и встреч было достаточно не только для того, чтобы выяснить позиции друг друга, но и договориться.

За это время в столицах западных стран не раз раздавались пожелания прогресса на венских переговорах. Ведь сегодня не требуется доказывать, что война в современных условиях, когда накоплены огромные запасы ракетно-ядерного оружия, может уничтожить человечество.

Трезвые мысли западные представители на переговорах высказывают и в частных беседах. Но в зале заседаний их выступления звучат явным противоречием тем заявлениям, которые несколько минут назад они делали в кулуарах.

Как известно, социалистические государства — участники переговоров выдвинули 8 июня 1978 года предложения, которые могли бы сдвинуть с мертвой точки переговоры в Вене, придать им конструктивный характер. В те дни западная печать отмечала: «Восток внес свои новые предложения, которые весьма существенны. Слово за западными участниками. Что они ответят?» Вопрос этот был задан не зря.

Я присутствовал на заседании, состоявшемся 8 июня прошлого года, и хорошо помню реакцию представителей западных делегаций. «Предложения интересные и заслуживают внимания», «Это весьма существенные предложения», — заявляли они.

Вскоре после этого памятного заседания наступил очередной перерыв в работе конференции. Делегации разъехались по домам, чтобы подумать над новой инициативой социалистических стран, посоветоваться с экспертами и специалистами, в том числе и в штаб-квартире НАТО в Брюсселе. Вот тогда, по подсчетам генерального секретаря НАТО Лунса, и оказалось, что страны—члены организации Варшавского Договора по численности своих войск якобы превосходят страны НАТО ни много ни мало на 150 тысяч человек. На этом основании Лунс внес контрпредложение: социалистические страны должны сократить свои вооруженные силы на 150 тысяч человек, тогда Запад готов приступить к рассмотрению предложений от 8 июня.

Началась массированная атака на социалистические страны с бесконечными обвинениями в военном превосходстве. Заговорили о «превосходстве Советского Союза в ракетах среднего радиуса действия», которые, по заявлениям Брюсселя, направлены против западноевропейских стран. Усиленно муссировалась и такая идея: переговоры в Вене тесно связаны с проходящими между СССР и США переговорами по ограничению стратегических вооружений, поэтому, мол, пока не будет достигнут прогресс на советско-американских встречах, нечего думать и о положительных результатах в Вене.

На всех заседаниях после 8 июня 1978 года вопрос о цифровых данных двух сторон и их мнимом несоответствии является дежурным вопросом западных делегаций. Практически он доведен ими до абсурда. Если же взглянуть трезво и разумно на положение дел, то, как признают многие западные обозреватели, предложения социалистических стран от 8 июня прошлого года являются по своему существу компромиссными, учитывающими интересы Запада. Они создают реальную основу, используя которую уже сегодня можно было бы, при желании представителей западных стран, добиться существенного сдвига в Вене.

Закончен еще один — 17-й раунд переговоров о взаимном сокращении вооруженных сил и вооружений в Центральной Европе. Какой положительный вклад западные участники конференции сделали на этот раз? Никакого. Они так и не ответили на предложения социалистических стран, а лишь продолжают бездоказательно утверждать о мнимом численном военном превосходстве стран—членов Варшавского Договора.

Народы Европы и всего мира ждут, когда же, наконец, будет проявлен серьезный и деловой подход к венским переговорам со стороны стран—членов НАТО.

А. ЮРЬЕВ,
корр. АПН.

Вена.

НЕОФАШИСТЫ АКТИВИЗИРУЮТСЯ

ЛОНДОН. (ТАСС). Активизируется деятельность неофашистов на Британских островах. Свыше тысячи молодчиков из «Национального фронта», проповедующего расовую ненависть и вражду, собрались на митинг в одной из школ города Лестера. Возмущенные жители города вышли на улицы, чтобы выразить решительный протест против действий ультра. В результате спровоцированных расистами столкновений свыше 30 человек получили увечья, 40 человек задержаны полицией. Однако, как отмечает печать, ни один неофашист не был арестован.

Зарубежный калейдоскоп

КИТ-ПУГАЛО

Как это ни странно, одним из своих злейших врагов японские рыбаки считают дельфинов. Чем провинились безобидные существа? Оказалось, что они поедают каракатиц, которые высоко ценятся на японском рынке.

Варварское истребление дельфинов неоднократно вызывало протесты международной общественности. Чтобы отвести обвинения от своих рыбаков, поставленных в безвыходное положение, японское научно-техническое управление пытается решить проблему с помощью... пугала. Его роль должен выполнять изготовленный из пластика в натуральную величину кит-касатка — грозный враг дельфинов. Для большей достоверности он снабжен электронным устройством, способным имитировать издаваемые настоящим китом звуки.

В отличие от своих собратьев морское пугало — вещь дорогостоящая: оно стоит три миллиона иен.

(АПН).

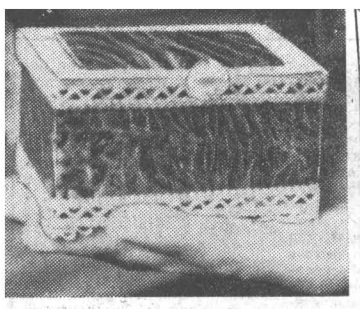

БУЛЬДОЗЕР ПОМОГ АРХЕОЛОГАМ

Богатства этого невысокого холма так и остались бы, возможно, ненайденными, если бы не бульдозер, производивший земляные работы в зоне затопления Шамхорской ГЭС. Машина, обнажив культурный слой, помогла ученым найти бесспорные доказательства пребывания скифов на территории Азербайджана.

Находки, которые ученые относят к VII—VI векам до нашей эры, свидетельствуют о значительном развитии в тот период скотоводства и ремесел, о торговых связях, в частности, с обитателями побережья Индийского океана. Особый интерес, по заключению директора института истории республиканской Академии наук И. Алиева, представляют аналогичные скифским бронзовые наконечники стрел, подтверждающие мнение ряда русских и советских ученых о нашествии в Азербайджан этих воинственных племен северного Причерноморья.

Корр. ТАСС.

ПОД ОХРАНОЙ— БОГАТСТВА ПРИРОДЫ

С флорой и фауной Тувы знакомит отдел фенологии, созданный в Кызылском республиканском краеведческом музее. Природа горного края живописна: сухие степи и полупустыни перемежаются с густыми лесами, альпийскими лугами. Здесь сотни больших и малых озер, много рек, питающих водами могучий Енисей. Четыре процента территории республики занимают заказники, где обитают такие редкие представители фауны, как снежный барс и полярная сова, красный волк и черный журавль, кот манул и карликовый пятнистый тушканчик. Не менее разнообразен растительный мир Тувы. Здесь произрастает более 60 видов лекарственных трав и растений.

Программа сохранения и приумножения природных богатств Тувы расширяется. Недавно создан еще один заказник «Хемчикский» площадью около 30 тысяч гектаров.

Р. КОЗЬМИН, корр. ТАСС.

Кызыл.

КАМЕННЫХ ДЕЛ МАСТЕРА

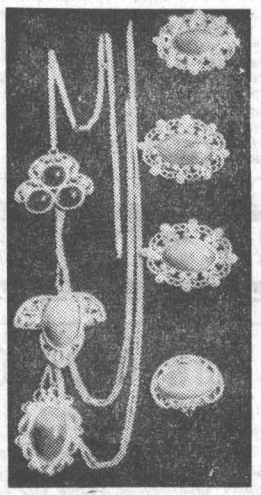

Горная Колывань — одно из достопримечательных мест предгорий Алтая. Исключительно большой интерес представляет не только само село, но и прилегающие к нему окрестности.

Два с половиной столетия — возраст Колывани. Именно здесь, на реке Локтевке, был построен первый медеплавильный завод на Алтае. Отсюда и начала развиваться горнозаводская промышленность нашего края.

Но славу Горной Колывани принесла шлифовальная фабрика (ныне — камнерезный завод). Здесь мастера-камнерезы создали великолепные художественные произведения, которые украшают лучшие музеи мира. Алтайский мрамор, порфир, голубая и зеленая яшмы не знают себе равных по красоте. Мастера-камнерезы в своих изделиях подчеркивают все великолепие алтайских самоцветов.

И сегодня изделия завода пользуются большим спросом. Свой талант, теплоту души вкладывают резчики камня в шкатулки и броши, вазы и бусы, фигурки животных и заколки... Образцы их продукции вы видите на снимках.

Текст и фото Н. АКИМОВА.

Курьинский район.

С ОЛИМПИЙСКОЙ СИМВОЛИКОЙ

Лучший участок предприятия — такое звание присвоено коллективу участка мягкой тары тарного цеха Бийского олеумного завода.

Основные изделия, изготовляемые на участке, — палатки туристические и штормовки. Они не залеживаются на прилавках магазинов, пользуются спросом в Бийске, Барнауле, Волгограде и других городах.

С сентября прошлого года штормовки выпускаются с олимпийской символикой. Имеет эмблему Олимпиады-80 и специальная сумка.

Ныне таких штормовок отправлено в торговую сеть уже около двух тысяч. До конца года эта цифра возрастет до 12 тысяч.

А. ОСТРЯКОВ.

СПАСИБО, АЛТАЙ!

Вернулся домой, а в глазах неотступно стоит прекрасная Белокуриха, где я отдыхал впервые, замечательный санаторий «Алтай», его заботливый, добрый персонал.

Вновь приезжающих главный врач санатория «Алтай» Степан Георгиевич Клепиков знакомит с особенностями местного лечения, условиями оздоровления, целебными свойствами белокурихинских радоновых вод.

В санатории царит идеальная чистота, здесь высокая культура обслуживания отдыхающих, доброжелательность, сплоченность, дисциплинированность, вежливость персонала.

Большая забота проявляется и о досуге отдыхающих. Хорошо организована здесь художественная самодеятельность. Только за 12 дней нашего пребывания в «Алтае» работники санатория дали три концерта. А как весело, тепло был отмечен день рождения нашей соседки по столу Полинарии Никитичны из Ангарска! Местные кондитеры преподнесли ей за завтраком чудесный торт, поздравил ее коллективно весь персонал санатория.

Все это поднимало настроение отдыхающих, повышало эффективность лечебных процедур. Спасибо вам, работники алтайской здравницы, за заботу о нас, отдыхающих, за улыбки, за доброту. Держите и дальше высоко марку санатория «Алтай»! Успехов вам во Всесоюзном соревновании!

П. НОСОНОВ.

г. Зима Иркутской области.

ПОДАРОК НЕ В РАДОСТЬ

Все началось прекрасно— для детей поселка Октябрьский зерносовхоза «25 лет Октября» Змеиногорского района построил новую школу. Она имеет кабинетную систему, большой спортивный зал, свою столовую. Радоваться бы такому подарку! Но... зима все расставила на свои места: школа оказалась настоящим холодильником. Дети сидят на занятиях в пальто, замерзает паста в ручках. Так продолжалось в течение всей зимы, вернее трех зим подряд. При строительстве школу планировали сдать с водопроводом, канализацией. Ничего этого нет! Вместо водопровода — ведро с водой. Крыша протекает. В столовой нет горячей воды.

Три года мы ждали изменений к лучшему. Оказалось напрасно: как мерзли дети, а с ними учителя, так и мерзнут. Может быть, теперь, весной, не время писать подобное письмо, но ведь впереди еще много зим...

Родители: СОТНИКОВА, ВЕБЕР, КРАВЦОВ, ШОТТ, ПУСТОВАЛОВА и другие. Всего 31 подпись.

Змеиногорский район.

ВЫЗОВ ВРЕМЕНИ

Чемпионы ГТО

— Э-э, милочка моя, — протянула добродушная пожилая женщина-кардиолог, —рекордсменки из тебя не получится. Будешь заниматься по облегченной программе.

Из физкультурного диспансера Наташа вышла, как определил кто-то из однокурсников, в растрепанных чувствах. Какие все-таки неприятные сюрпризы преподносит порой жизнь!

В своей Белоглазовской школе, что в Шипуновском районе, Наташа Федосова считалась разносторонней спортсменкой. Легкая, длинноногая, она могла дать фору в беге любому мальчишке, метко бросала мяч в баскетбольную корзину. А когда замерзал Чарыш, прикрепляла к валенкам курносые «снегурки» и часами скользила по гулкому синеватому льду.

Занятия спортом не мешали ей хорошо учиться. Что касается проблемы «кем стать», то она сделала выбор давно и бесповоротно. Дома к ней никто и не подступался с этим вопросом, зная, что она, как говорится, спит и видит себя ветврачом. Когда незадолго до выпускного вечера Наташе сообщили, что совхоз дает ей направление в сельхозинститут, ног под собой не чуяла...

«Конечно, выкрою время и спортом как следует подзаняться, — думала она, собираясь в Барнаул. — И физрук наш, Валентин Федорович Стрельцов, то же самое советует, говорит: должен из тебя толк получиться».

И вот спортивные планы разом перечеркнуты. Было отчего приуныть! Занятия спецгруппы она, разумеется, посещала, но чувствовала при этом примерно то же, что и десятиклассница, которую вдруг заставили штудировать букварь. На втором курсе, когда Наташа в который уже раз играючи расправилась с нормативными требованиями, она решила снова навестить диспансер. И вышла из него самым счастливым человеком на свете — та же добродушная женщина-кардиолог сказала, что сердце работает без отклонений, добавив при этом: «Спорт для тебя сейчас — лучший лекарь. Не бросай его». Как будто Наташу нужно было агитировать!

Впрочем, подсказать ей в выборе спортивной специализации не мешало бы. Но такого советчика не нашлось, и она стала заниматься не в «своей» секции — метателей. Вроде бы старалась вовсю, а результаты не росли. Так бы и ходить ей в непризнанных, да случай помог: рослую студентку заприметил Вячеслав Валерьянович Козлов, тренировавший бегунов, один из опытнейших специалистов-легкоатлетов края.

Наверстывая упущенное, тренировалась с удвоенной энергией, тем более, что новая спортивная «специальность» — пятиборье очень уж пришлась по душе. Когда добилась серьезной удачи — победила в краевом первенстве «Урожая», первой мыслью было: ну вот, не подвела Вячеслава Валерьяновича... Следующим летом Наташа поехала на чемпионат сельхозвузов России и с внушительным отрывом выиграла первое место, выполнив норматив кандидата в мастера спорта. Как нельзя лучше складывались дела и в институте: она успешно сдала госэкзамены, стала врачом-ординатором при кафедре хирургии и акушерства.

Однако вскоре спортивные достижения Наташи пошли на убыль: ее начали преследовать тяжелые травмы. С пятиборьем пришлось распрощаться. Неудачи на спортивном фронте, конечно, огорчали, но ведь была работа, которая ей нравилась.

«В спорте я добилась того, о чем каких-то два года назад могла только мечтать. А уходить все равно придется, рано или поздно», — думала она. И боялась признаться самой себе, что ее по-прежнему тянет в ставшую такой привычной атмосферу спортзала, что вовсе не собирается она сказать спорту: «Прощай».

Вячеслав Валерьянович прекрасно понимал, что творится в душе его воспитанницы. И однажды, придя на кафедру, предложил ей попробовать силы в... многоборье ГТО. Конечно, с новым физкультурным комплексом она давно была на «ты», в 1972 году одной из первых в институте получила золотой значок. С тех пор не раз состязалась по программе ГТО, но то были соревнования в рамках факультетских или, в лучшем случае, вузовских спартакиад. Теперь же от нее требовалось готовить себя к стартам куда более значительных масштабов. Осенью 1976 года Наташа поехала в Ангарск на чемпионат Сибири по многоборью ГТО.

Дебют оказался успешным. Правда, алтайская спортсменка уступила многим своим соперницам в стрельбе и плавании, но зато в легкоатлетических видах уверенно задавала тон. В итоге — 2-е место. А чемпионскую ленту получила многоборка из Красноярска Галина Федотова.

Наташа не собиралась мириться с ролью второго «номера». Но, чтобы быть первой, нужно было тренироваться упорно, каждодневно. И она решительно принялась выкраивать «окна» и в без того скудном бюджете свободного времени, часами пропадала в тире, бассейне. За год ей удалось превзойти личные рекорды чуть ли не во всех видах многоборья! Особенно заметно улучшила она стрельбу, метание гранаты.

И вот наступил черед новой дуэли с Федотовой. На этот раз чемпионат Сибири проходил в родном городе соперницы — Красноярске, а значит, задача усложнялась! Но Наташа была готова к трудной, затяжной борьбе.

После трех видов алтайская спортсменка уверенно возглавляла таблицу. Теперь для Наташи главным было не проиграть Федотовой много секунд в бассейне. С этой задачей она справилась и в заключительном виде — кроссе — даже могла не показывать время на уровне своего личного рекорда. Силы были уже на исходе, но алтайская спортсменка не позволила себе расслабиться, финишировала в головной группе.

Это был последний забег. После него все устремились на судейскую «биржу» подсчитывать очки. И хотя Наташа с утра еще была уверена, что не упустит лидерства, она запретила себе думать об этом. Только когда голос судьи-информатора, искаженный колоколами громкоговорителей, разнес по стадиону, что на пьедестал почета первой приглашается представительница Алтая Наталья Федосова, она окончательно уверовала в свою победу.

В. НЕЙШТАДТ.

ДРАМА У ПРИЛАВКА

Тему предложил читатель

— АХ, КАДИРОВ, КАДИРОВ, — сокрушенно вздохнула Антонина Семеновна, — уж от вас я этого никак не ожидала.

Смуглое лицо Кадирова осталось невозмутимым. И укоризненный взгляд директора барнаульского магазина «Диета» А. С. Зуевой вынужден был остановиться на мне:

— Представьте, а мы еще считали его своим постоянным клиентом...

— А разве постоянный клиент не вправе жаловаться? — спросил я.

Такой поворот разговора явно не по душе директору. В кабинете повисла напряженная тишина.

— Слушайте! — едва сдерживаясь, сказала продавец штучного отдела Л. И. Маляр. — Неужели из-за такого пустяка надо было отрывать людей от домашних дел?

Видно, что Людмиле Ивановне действительно очень жаль терять свое личное время. Хотя конфликт в тот воскресный вечер начался в магазине именно из-за нее. Вернее, из-за тех 10—15 минут рабочего времени, когда она, оставив прилавок, ушла сдавать деньги. Покупатели, естественно, стали возмущаться. Им ведь поначалу никто ничего не объяснил. И только когда женщина, стоявшая в очереди первой, спросила, где же продавец, Тоня Мартынова, из другого отдела, ответила: «Что! Подождать не можете?». В голосе ее звенел металл.

И все же конфликта могло бы не быть, если бы кто-то из продавцов тут же не бросил презрительно и зло:

— Ханыги! За бутылкой стоят да еще возмущаются!

Это была уже моральная пощечина. Да еще публичная. Лица всех покупателей, находившихся в магазине, как по команде, повернулись к оскорбленным.

А теперь, дорогие читатели, поставьте себя на место тех, кто по вине торговых работников стал объектом всеобщего внимания, и, положа руку на сердце, скажите: как бы вы повели себя в этой ситуации? Тоня Мартынова, продавец хотя и молодой, но сообразила — сейчас будет большая неприятность. А значит, надо спасать честь мундира. Хладнокровно (ибо поступить так на глазах у всех — это надо иметь выдержку) она сняла со стены книгу жалоб и спрятала ее за прилавок. Вот тут-то постоянный клиент магазина Кадиров и развернул свое служебное удостоверение, потребовав вернуть книгу жалоб назад. Последовал классический ответ:

— Обращайтесь к директору!

Так на арене стремительно развертывавшихся событий появилась директор магазина «Диета» А. С. Зуева. Как руководителю коллектива, а следовательно, и как человеку, безусловно, самому искушенному во взаимоотношениях с покупателями, ей, казалось бы, гораздо легче было разрешить возникший конфликт. Увы, Антонина Семеновна сыграла свою роль так же бездушно и стандартно, как и ее подчиненная продавец Мартынова. Как будто они заранее по одному шаблону отрепетировали свои роли.

— Мне, — сказала директор Зуева, мельком взглянув на служебное удостоверение Кадирова, — абсолютно все равно, кто вы такой. Для нас все покупатели равны (?!). Неужели вам трудно подождать пять минут?

Этим «блестящим» контраргументом и завершилось первое действие «драмы у прилавка». Второе, как уже известно читателям, развернулось в директорском кабинете после жалобы т. Кадирова в «Алтайскую правду». В своем письме он, в частности, писал: «Дорогая редакция, ты можешь спросить, почему я обращаюсь именно в газету, а не во второй горпищеторг или в управление торговли. А делаю я это потому, что слишком часто в последнее время мы сталкиваемся с откровенной грубостью и хамством работников прилавка. Думаю, настала пора пошире поговорить о бескультурье в торговле».

К сожалению, автор этих строк прав. За последние месяцы, как показала редакционная почта, людей все чаще стала возмущать бестактность продавцов и их руководителей. У некоторых представителей этой нужной (и согласитесь, довольно-таки сложной) профессии развилось даже повышенное самомнение: вас, мол, много, а я одна, тебе нужно — ты и подождешь и т. п. И если вовремя не пресечь подобные ростки болезненного самолюбия и вседозволенности в сознании тех, кто нас с вами обслуживает, то мы все чаще будем сталкиваться с конфликтной ситуацией, где прилавок превращается в барьер дуэли продавца с покупателем.

А ведь начинается все обычно с того, что отдельные работники прилавка позволяют себе забыть, в чем, собственно, состоит их профессиональный долг. Жительнин Барнаула Кряжеву, Поползину и Бокову, например, в филиале № 9 четвертого овощного магазина вроде бы никто не оскорблял. И все же они жалуются. Почему? А вы представьте себе такую ситуацию. В магазине, чья вывеска утверждает, будто он овощной, бойко торгуют вином. А зал, где находятся овощи, перегорожен столом — нет продавца. Вы ждете пять минут, десять, наконец, требуете... Выходит старший продавец А. П. Дубровина (стаж работы в торговле тридцать лет) и заявляет, что если вам нужны овощи, то шли бы вы лучше знаете куда? В соседний магазин кооптторга. А ей, извините, некогда.

«Этот поступок, — пишут покупательницы, — мы расцениваем не как борьбу с пьянством, а как поощрение его. Поэтому нам бы хотелось спросить руководителей горплодоовощеторга: «Чем все-таки должен торговать овощной магазин, вином или овощами?».

Если оставить в стороне полемическую заостренность читательского вопроса, то ответить на него можно и так. Торговать нужно всем, но торговать надо соблюдая писаные и неписаные правила. И первое, что здесь требуется от продавца, — это честное отношение к своему делу, к людям, которых ему доверили обслуживать. Истина, как видим, элементарная. Но когда покупатель В. Я. Тур осмелился напомнить ее продавцу кооперативного магазина «Заря» М. И. Орт, произошло вот что.

— Прошу перевесить мед, — сказали ей. — Вы меня обсчитали.

— Не может быть...

— И все же я прошу.

— Ненормальный какой-то! — сказала продавец, когда некрасивый факт все же подтвердился.

В приказе М. И. Орт объявлен строгий выговор. Но дело ведь не только в наказании. Через два месяца в книге жалоб того же магазина снова появилась коллективная жалоба на нечестную торговлю и оскорбление покупателей. Как тут быть? К тому же, если рядом с этой жалобой соседствует «горячая» благодарность тем же служителям прилавка, которые, оказывается (цитирую оригинал), «работают как пчелки». Подписи, разумеется, под сим комплиментом оказались неразборчивыми и адреса отсутствовали...

Вообще-то мы ничего не имеем против того, чтобы продавцы работали «как пчелки»... Пчела, как известно, —большая труженица. Но мы, как и многочисленные читатели нашей газеты, решительно против того, чтобы в нашем каждодневном общении с работниками прилавка использовались жало вражды и разъедающий яд неуважения к человеческому достоинству. В бочке меда не должно быть ложки дегтя.

В. ЗЫКОВ.

Редактор Ю. МАЙОРОВ.

ЧТО? ГДЕ? КОГДА?

СПРАВОЧНЫЙ ОТДЕЛ «АЛТАЙСКОЙ ПРАВДЫ»

ТЕЛЕВИДЕНИЕ

СРЕДА 25 АПРЕЛЯ

ПЕРВАЯ ПРОГРАММА

МОСКВА

10.00 — «Время». Информационная программа. 10.40 — Утренняя гимнастика. 11.05 — «Поздняя встреча». Телевизионный художественный фильм. 12.25 — «Клуб кинопутешествий». 13.25 — Новости.

БАРНАУЛ

13.30 — «Мы — рабочая смена». Заключительный концерт смотра художественной самодеятельности учащихся ПТУ. 14.30 — Перерыв.

МОСКВА

16.00 — Новости. 16.20 — «Я — человек счастливый». Телевизионный документальный фильм.

БАРНАУЛ

17.25 — Для детей. Мультфильм. 17.50 — «Экран новостей».

МОСКВА

18.00 — Международный год ребенка. «Лица друзей». 18.45 — К 5-летию апрельской революции в Португалии. 19.10 — Программа мультфильмов. 19.40 — «Сегодня в мире». 19.55 — Чемпионат мира по хоккею. Матч участников финальной группы. Трансляция из Дворца спорта Центрального стадиона имени В. И. Ленина. 22.30 — «Время». Информационная программа. 23.05 — М. де Фалья. Семь испанских песен. 23.25—1.55 — Чемпионат мира по хоккею. Матч участников финальной группы. Трансляция из Дворца спорта Центрального стадиона имени В. И. Ленина. В перерыве — Новости.

ВТОРАЯ ПРОГРАММА

МОСКВА

17.25 — А. Мицкевич. Сонеты.

БАРНАУЛ

18.00 — «Алиса Фрейндлих. Избранное». Телефильм. 18.55 — «Мне до всего есть дело». 19.15 — Научно-популярный фильм. 19.25 — «Телевизионные гастроли». У нас в гостях баянист В. Галкин. 20.05 — «Принц и Золушка». Фрагменты из балета С. Прокофьева «Золушка». 20.30 — «Выбор». Документальный телефильм. 21.00 — «Экран новостей».

РАДИО

СРЕДА 25 АПРЕЛЯ

По радиостанции РВ-83 на волне 1570 м с 12.00 до 18.00 — технический перерыв.

БАРНАУЛ

6.30 — Русские народные песни в исполнении А. Стрельченко. 6.40 — Решения XXV съезда партии — в жизнь! «Экономические знания — каждому!». 8.15 — Обзор краевых газет.

МОСКВА

9.15 — Играет Отдельный показательный оркестр Министерства обороны СССР. 9.30 — «Труженикам села». Концерт. 10.15 — «Писатели у микрофона». 10.45 — Песни советских композиторов.

БАРНАУЛ

11.15 — Производственная гимнастика. 11.30 — «Пусть светят».

МОСКВА

12.15 — «В рабочий полдень». 12.45 — «В странах социализма». 13.00 — «Новые литературные записи». 14.10 — Радио—малышам. «Веселый радиопоезд». 14.30 — Для школьников. «Почтовый дилижанс в стране литературных героев». 15.00 — А. Первомайский. Стихи из новой книги. 15.20 — Пьесы для аккордеона. 16.00 — «Время, события, люди». 16.30 — «Мелодии Португалии. 17.00—18.00 — Для школьников: 17.00— «Детское справочное бюро». 17.30 — Радио для урока литературы. 18.10 — Программа радиостанции «Юность».

БАРНАУЛ

19.15 — Последние известия.

МОСКВА

19.30 — «Ленинский университет миллионов».

БАРНАУЛ

19.50 — «Юность Алтая». Программа для молодежи.

МОСКВА

20.30 — Международный дневник. 20.45 — Концерт из произведений В. Соловьева-Седого. 21.20 — «Поэтические встречи». 22.00— Взрослым о детях. 22.15 — «Искусство Ф. И. Шаляпина». Передача 5-я. 23.30 — «Восемь песен в студии». 0.20 — Лирические мелодии. 0.50—1.00 — Последние известия.

ТЕАТРЫ

КРАЕВОЙ ТЕАТР ЮНОГО ЗРИТЕЛЯ. «ОСТРОВ УЧЕНЫХ» — в 11 и 15. 26 апреля — «МАЛАЯ ЗЕМЛЯ» — в 15.

КИНО

«МИР». «РЕСТОРАН ГОСПОДИНА СЕПТИМА» — в 9.30, 11.20, 16, 18.20. «КЛЕОПАТРА» (1—2 серии) — в 13, 20. «РОССИЯ». «ЛЕГЕНДА О ДИНОЗАВРЕ»—в 9, 10, 10.45, 11.45, 12.30, 13.30, 14.15, 15.15, 16, 17, 17.45, 18.45, 19.30, 20.30, 21 (удл сеанс), 22.

«РОДИНА». «ЗЛОЙ ДУХ ЯМБУЯ» — в 10, 12, 14, 16, 18, 20 (удл сеанс). «СЛЕД НА ЗЕМЛЕ» — в 9, 11, 13, 15, 17, 19, 21.

«ЮНОСТЬ». «ШКОЛЬНЫЙ ВАЛЬС» — в 9.30, 13.30, 17.30, 21.15 (удл. сеанс). «ОБМЕН» — в 11.30, 15.30, 19.15.

«ПЕРВОМАЙСКИЙ». «ЛЕГЕНДА О ДИНОЗАВРЕ» —в 10, 11.40, 13.20, 15, 16.40, 18.20, 20, 21.40.

«ЧАЙКА». «ЧЕТВЕРТАЯ ВЫСОТА» — в 9.30. МУЛЬТСБОРНИК — в 11 (для детей). Премьеры фильмов «ЖЕНЩИНА, КОТОРАЯ ПОЕТ» — в 15, 17, 21. «ПРИНЦИП «ДОМИНО» — в 19.

«ПИОНЕР». СБОРНИК МУЛЬТФИЛЬМОВ — в 9.30, 13. «ПЯТНАДЦАТИЛЕТНИЙ КАПИТАН» — в 11. «ТУЧИ НАД БОРСКОМ» — в 14.30. «ГОРОДСКОЙ РОМАНС» — в 16.30. «ТРАНССИБИРСКИЙ ЭКСПРЕСС» — в 19 (удл. сеанс), 21.

«АЛТАЙ». «СЛЕД НА ЗЕМЛЕ»— в 15, 17, 19, 21 (удл. сеанс).

«ЗАРЯ». «ПРЕСТУПНИК И ЕГО ДОСЬЕ» — в 15, 17, 19, 21.

«ЛУЧ». «ОСЕННИЕ КОЛОКОЛА» — в 15 (для детей). «СИНЬОР РОБИНЗОН» — в 9.30, 11.20, 13.10, 17, 19 (удл. сеанс), 21.20.

ДВОРЕЦ КУЛЬТУРЫ ШИННИКОВ. «ПЕНУ СМЕРТИ СПРОСИ У МЕРТВЫХ» — в 15.

ДВОРЕЦ КУЛЬТУРЫ ХИМИКОВ. «НОЧИ И ДНИ» (1—2 серии) — в 15, 21.

ДВОРЕЦ КУЛЬТУРЫ КОТЕЛЬНИКОВ. «В ПУСТЫНЕ И ДЖУНГЛЯХ» (1—2 серии)— в 14, 17, 20.

ДОМ КУЛЬТУРЫ ВОС. «ЖИВИТЕ В РАДОСТИ» — в 19.

КЛУБ ЗАВОДА «ТРАНСМАШ». МУЛЬТСБОРНИК — в 10.30. (для детей). «БЛЕФ» — в 12, 14, 16, 18 (удл. сеанс). 20.30. Вечер танцев — в 21-15.

КЛУБ МЕЛАНЖЕВОГО КОМБИНАТА. «ШАНТАЖ» — в 15, 17, 19, 21.

БЮРО ПО ТРУДОУСТРОЙСТВУ приглашает

НА СТРОЙКИ СВЯЗИ:

главного бухгалтера в ПМК, дневного сторожа в гараж, рабочего-стропальщика, монтажников связи и рабочих для обучения этой профессии.

* * *

В УПРАВЛЕНИЕ СВЯЗИ:

инженеров и техников связи, бухгалтеров-ревизоров.

Обращаться: ул. Деповская, 34.

С 5 мая ДВОРЕЦ ЗРЕЛИЩ И СПОРТА

60-ЛЕТИЮ СОВЕТСКОГО ЦИРКА И 25-ЛЕТИЮ ОСВОЕНИЯ ЦЕЛИНЫ МАСТЕРА ордена Ленина МОСКОВСКОГО ЦИРКА ПОСВЯЩАЮТ ТРУЖЕНИКАМ АЛТАЯ

ЦИРКОВОЕ ОБОЗРЕНИЕ «Юбилейный фейерверк»

В обозрении принимают участие:

большая группа артистов советского цирка, аттракцион дрессированных животных «Кошкин дом» и «Доктор Айболит».

Обозрение ведут заслуженные артисты РСФСР, лауреаты Всесоюзного смотра артистов цирка клоуны Г. РОТМАН и Г. МАКОВСКИЙ.

25 АПРЕЛЯ в кассах Дворца зрелищ и спорта открывается предварительная продажа билетов.

Кассы работают с 13 до 19 часов.

Телефон для справок 5-11-09, с 13 часов — 5-46-41.

ПОГОДА

Сегодня днем по краю, по данным синоптиков, ожидается дождь. Ветер юго-западный, 15—22, местами 23—28 метров в секунду. Температура 5—10 градусов тепла.

По Барнаулу — дождь. Ветер юго-западный, 20—25 метров в секунду. Температура 7—9 градусов тепла.

Атмосферное давление в 13 часов 24 апреля было 748,7 миллиметра ртутного столба, относительная влажность воздуха 71 процент.

КНИГИ

Магазин № 3 крайкниготорга (ул. Г. Титова, 18) получил и выдает подписчикам следующие издания: СОБРАНИЯ СОЧИНЕНИЙ: В. И. Ленин, т. 1 и 2; В. Белинский, т. 4; С. Сергеев, т. 3; И. Гончаров, т. 4; А. Кожевников, т. 4 (по квитанции). Библиотека воспитателя детского сада: «Эстетическое воспитание в детском саду».

В Доме политического просвещения крайкома КПСС

26 апреля 1979 года в 10.00 состоится городской лекторий для творческой интеллигенции по курсу «Конституция СССР. Проблемы теории и политики».

В общественной приемной «Алтайской правды»

Прием граждан по правовым вопросам в общественной приемной редакции ведут:

27 апреля — государственный нотариус 2-й Барнаульской государственной нотариальной конторы Л. А. Юлина.

4 мая — консультант отдела юстиции крайисполкома Т. В. Байер.

Прием с 10 до 14.

АЭРОФЛОТ

ВНИМАНИЮ АВИА-ПАССАЖИРОВ!

Для удовлетворения спроса пассажиров

27 АПРЕЛЯ

из Барнаула будет выполняться РЕЙС 220

БАРНАУЛ—МОСКВА (Внуково) на самолете ТУ-154.

Отправление в 15-40. Время московское.

Служба организации перевозок Барнаульского авиапредприятия.

26 апреля в 16 часов в помещении химико-биологического корпуса Алтайского государственного университета (пр. Ленина, 61, ауд. 416) состоится ОБЩЕЕ ГОДИЧНОЕ СОБРАНИЕ действительных членов ГЕОГРАФИЧЕСКОГО ОБЩЕСТВА СССР.

Президиум.

СРЕДНЕЕ ГОРОДСКОЕ ПРОФЕССИОНАЛЬНО-ТЕХНИЧЕСКОЕ УЧИЛИЩЕ № 35

объявляет прием учащихся на 1979—1980 учебный год по следующим специальностям:

ПРЕССОВЩИК - ВУЛКАНИЗАТОРЩИК и СБОРЩИК ПОКРЫШЕК.

Срок обучения — 6 месяцев.

Принимаются юноши и девушки в возрасте не моложе 17,5 лет, с образованием 10 классов, а также уволенные в запас из рядов Советской Армии.

Начало занятий — по мере комплектования групп.

Принятые в училище получают стипендию в размере 136 рублей в месяц, обеспечиваются общежитием.

Для поступления необходимы следующие документы: заявление на имя директора, паспорт, документ об образовании, характеристика из школы или с места работы, справка с места жительства, по четыре фотокарточки 4х6 и 3х4 см. Документы почтой не принимаются. Комиссию проходят на месте.

АДРЕС УЧИЛИЩА: г. Барнаул, ул. А. Юрина, 203. Проезд на трамваях № 5, 8, 9, и троллейбусе № 2 до больницы шинного завода.

АЛТАЙСКИЙ ФИЛИАЛ ВСЕСОЮЗНОГО НАУЧНО-ИССЛЕДОВАТЕЛЬСКОГО ИНСТИТУТА МАСЛОДЕЛЬНОЙ И СЫРОДЕЛЬНОЙ ПРОМЫШЛЕННОСТИ (ВНИИМС)

объявляет конкурс на замещение вакантных должностей:

ЗАВЕДУЮЩЕГО СЕКТОРОМ управления качеством продукции;

СТАРШЕГО НАУЧНОГО СОТРУДНИКА сектора физической химии и реологии;

СТАРШЕГО НАУЧНОГО СОТРУДНИКА сектора полимерных материалов.

В конкурсе могут принимать участие лица, имеющие ученую степень или звание, а также высококвалифицированные специалисты, имеющие высшее образование, большой опыт производственной деятельности по данной специальности и склонность к научной работе.

Срок конкурса — месяц со дня опубликования объявления.

Заявления и документы согласно Положению о конкурсах направлять ПО АДРЕСУ: г. Барнаул-16, ул. Советской Армии, 66.

СПОРТИВНО-ТЕХНИЧЕСКИЙ КЛУБ ДОСААФ ЦЕНТРАЛЬНОГО РАЙОНА проводит набор на курсы:

ВОДИТЕЛЕЙ категории «С» (профессионалов).

ВОДИТЕЛЕЙ категории «В» (любителей).

СЕКРЕТАРЕЙ-МАШИНИСТОК (с последующим трудоустройством).

МОТОЦИКЛИСТОВ, МАСТЕРОВ по холодильным установкам.

Обращаться: г. Барнаул, ул. Кирова, 122. Телефон 5-42-08.

БЮРО ПО ТРУДОУСТРОЙСТВУ приглашает на работу:

МАСТЕРОВ, ПРОРАБОВ на строительные участки, ИНЖЕНЕРОВ в производственный отдел, АВТОКРАНОВЩИКОВ на краны КС-2561 и К-161, МАШИНИСТОВ БУЛЬДОЗЕРОВ Д-271 и Т-606, МАШИНИСТОВ ЭКСКАВАТОРОВ Э-163 и Э-3о2, ЭЛЕКТРИКОВ, ГАЗОЭЛЕКТРОСВАРЩИКОВ, ЭЛЕКТРОСВАРЩИКОВ, КАМЕНЩИКОВ, ШТУКАТУРОВ-МАЛЯРОВ, ШОФЕРОВ для обучения на автокрановщиков, РАЗНОРАБОЧИХ для обучения в учебном комбинате профессии штукатура-маляра. За время обучения выплачивается заработная плата в размере 100—150 рублей в месяц.

Доставка на работу — служебным транспортом.

* * *

НА СТАНЦИЮ ХИМИЗАЦИИ:

АГРОНОМОВ на должности: старший инженер-агрохимик и старший агрохимик; ЗООТЕХНИКА на должность старшего зоотехника.

* * *

В ОРГАНИЗАЦИИ ТРЕСТА СПЕЦСТРОЙМЕХАНИЗАЦИЯ в г. Барнауле и на ст. Заринская:

ИНЖЕНЕРА или ТЕХНИКА в управление технической комплектации. ИНЖЕНЕРОВ-МЕХАНИКОВ и ТЕХНИКОВ-МЕХАНИКОВ по ремонту и эксплуатации дорожно-строительной техники для работы на ст. Заринская, ГЛАВНОГО БУХГАЛТЕРА (на ст. Заринская).

Одинокие обеспечиваются общежитием.

ПРИГЛАШАЮТСЯ рабочие следующих специальностей: машинисты экскаваторов, машинисты автомобильных кранов, машинисты монтажных кранов на пневмоколесном и гусеничном ходу, машинисты бульдозеров, компрессорщики, автосварщики, трубоукладчики, дорожные рабочие.

Заработная плата 200—250 рублей, одинокие обеспечиваются общежитием.

ПРИГЛАШАЮТСЯ ШОФЕРЫ, ТРАКТОРИСТЫ для переподготовки на специальности, необходимые тресту.

ПРИГЛАШАЮТСЯ уволенные в запас из рядов Советской Армии и лица, не имеющие специальностей, для подготовки их через учебный комбинат Главалтайстроя.

Лица, направленные на работу на ст. Заринская, обеспечиваются общежитием, благоустроенное жилье предоставляется в течение двух лет, места в общежитиях для малосемейных — в течение одного года.

* * *

НА ПРОМЫШЛЕННОЕ ПРЕДПРИЯТИЕ АЛТАЙСЕЛЬСТРОЯ:

разнорабочих (мужчин и женщин) в возрасте не моложе 18 лет для работы на кирпичном производстве.

Для семейных гарантируется в течение двух лет благоустроенное жилье.

* * *

ДЛЯ РАБОТЫ В ОБЪЕДИНЕНИИ МИНХИМПРОМА:

инженеров отдела снабжения и отдела капитального строительства, инженеров и техников-электриков, инженеров и техников-механиков, инженера отдела АСУ (программиста) проектировщика, электроников, нормировщика, инженеров-конструкторов I и III категории.

* * *

В АППАРАТ УПРАВЛЕНИЯ ТОРГОВЛИ — РЕВИЗОРОВ.

ДЛЯ ВНОВЬ ОРГАНИЗУЕМОГО РАЙПИЩЕТОРГА на ул. Малахова — СТАРШИХ БУХГАЛТЕРОВ и БУХГАЛТЕРОВ.

* * *

В УЧАСТОК РЕЧНЫХ ПУТЕЙ ДЛЯ РАБОТЫ НА СУДАХ:

матросов, мотористов, лебедчиков, поваров, шкиперов, электриков, рабочих изыскательских партий (организовано обучение по указанным профессиям, бесплатное трехразовое питание, проживание на судах).

* * *

В ПРОФТЕХУЧИЛИЩЕ:

СЕКРЕТАРЯ учебной части (знающую машинопись) МАСТЕРА производственного обучения по специальностям наладчик токарных автоматов и полуавтоматов, наладчик автоматических линий, наладчик агрегатных и специальных станков, ФРЕЗЕРОВЩИКОВ, ЭЛЕКТРОМОНТЕРОВ.

Обращаться: ул. Деповская, 34 и ул. Островского, 16, комн. 2.

Центральный райком КПСС, партийная организация школы № 55 с глубоким прискорбием извещают о смерти члена КПСС с 1923 года

СМИРНОВОЙ Анны Ивановны

и выражают соболезнование родным и близким покойной.

Наш адрес:

г. Барнаул, ул. Короленко, 105. Индекс — 656099.

Телефоны для справок:

Приемная — 3-33-69, секретариат—3-35-13; информации и спорта — 3-46-92 (заведующий), 3-37-17; писем и массовой работы — 3-54-12 (заведующий), 3-48-71, 3-28-14, 3-33-84; отдел объявлений — 3-37-88, 3-33-62; общественная приемная — 3-37-62.

Телефоны собственных корреспондентов: в Бийске —2-50-36; Алейске — 31-45; Рубцовске—92-25-57, 2-24-46; Камне-на-Оби — 2-47-58; Славгороде — 2-16-73; Змеиногорске — 2-26-94; Тальменке —9-25-08; Куйбышеве— 2-22-93.

Издательство «Алтайская правда» — 3-34-87.

Типография издательства «Алтайская правда» Алтайского крайкома КПСС

АГ 05034. 50.300. Заказ 3818. Тираж 272.000 экз.