ПРОЛЕТАРИИ ВСЕХ СТРАН, СОЕДИНЯЙТЕСЬ!

АЛТАЙСКАЯ ПРАВДА

Орган Алтайского краевого комитета КПСС и краевого Совета народных депутатов

№ 88 (17424) • ВОСКРЕСЕНЬЕ, 15 АПРЕЛЯ 1979 ГОДА • Газета выходит с 12 августа 1917 г. • Цена 2 коп.

НА ПЕРЕДНЕМ КРАЕ

В ГЛАВНОМ КОРПУСЕ Алтайского сельскохозяйственного института на почетном месте — фотогалерея ветеранов труда, куда заносятся, как гласит положение, утвержденное ректоратом, парткомом и профкомом вуза, фотографии сотрудников, «проработавших в институте не менее 25 лет, добившихся выдающихся успехов в учебной, научной, воспитательной и производственной работе».

Это — и характеристика заведующего кафедрой сельскохозяйственной мелиорации и орошаемого земледелия АСХИ, кандидата технических наук Киприяна Яковлевича Феско, чей портрет по праву занимает место в почетной галерее. Секретарь парткома АСХИ Г. М. Казанцев продолжил эту характеристику коротко, но определенно: «Вся жизнь — для науки, для института». Мнение партийного вожака вуза — одновременно и убеждение одного из способных учеников Феско. После окончания сельхозинститута Геннадий Михайлович, проработав три года главным агрономом совхоза, поступил в аспирантуру, защитил кандидатскую диссертацию. Его научным руководителем был Феско. И эта судьба — типична. Работу с молодыми Феско считает одной из важных своих обязанностей, разумея под этим помощь не только в приобретении специальных знаний, но и в усвоении нравственного кодекса ученого, который он считает непреложным.

Прежде всего — добросовестность («Недобросовестность науке противопоказана!»). Аккуратность в эксперименте. Умение подвергать сомнению не только чужие, но и свои собственные действия ради установления объективной истины — иначе не сделать шага вперед.

Эти лаконичные правила Киприян Яковлевич и сам соблюдает свято. И всегда радуется широте обобщений, самостоятельности мышления, где бы они ни встретились — в научной работе, публичном выступлении, деловом споре; не стесняется признаться, что сам многому учится у молодых.

Учитель и ученики — единомышленники, коллеги; творческий союз, в котором мудрость опыта сплавляется с безоглядностью молодости, в котором нет места зависти, «подсиживанию», а успех одного готовится всеми. Это не единичный пример, а норма, в которой ярко отразились черты советского характера, советского образа жизни. И этим горда и сильна наша наука, в этом — важный залог ее дальнейших успехов.

УЧЕНЫЙ — ВСЕГДА НА ПЕРЕДНЕМ КРАЕ. Ведь, как подчеркивал Леонид Ильич Брежнев, **«...размышляя о будущем, мы придаем большое значение науке. Ей предстоит внести огромный вклад в решение самых важных задач строительства коммунизма».**

Одними из первостепенных задач сегодня являются интенсификация сельскохозяйственного производства, дальнейшее развитие сельского хозяйства, перевод его на современную индустриальную основу. Исходя из этого, ученые кафедры определили для себя конкретное направление поиска. Новый учебный год они начали с того, что подробно изучили и обсудили решения июльского (1978 г.) Пленума ЦК КПСС, продумали, как улучшить качество работы, активизировать научные разработки и их внедрение в практику.

Под руководством К. Я. Феско ученые исследуют оптимальные режимы орошения основных сельскохозяйственных культур и метод подбора доз удобрений, соответствующих этим режимам в Кулундинской и Приалейской степях.

Сложна наука управления водой. И условия работы ученого-мелиоратора особые: его лаборатория не ограничена четырьмя стенами, а раскинулась на гектарах жаждущей влаги земли.

Но на помощь ученым приходят инженеры, рабочие («Днепр-1», «Фрегат», «Волжанка» — всего лишь каких-нибудь полтора десятка лет и думать о таких мощнейших машинах не приходилось!). Их поддерживают глубокая заинтересованность, хозяйское радение о поле каждого сельчанина — от главных специалистов и руководителей хозяйства до механизаторов. Базой для поиска и внедрения научных разработок в практику стали совхозы «Славгородский» и «Рубцовский».

К. Я. Феско по праву считает «соавторами» своих исследований директоров этих совхозов А. А. Финка и В. И. Турка, главных специалистов хозяйств. В результате содружества выиграли и наука, и производство: уже получен значительный экономический эффект.

И СНОВА РЕЧЬ ИДЕТ не об единичном или исключительном. В целом по краю сегодня можно уверенно говорить о тесном содружестве науки с производством. Предприятия, колхозы, совхозы становятся своеобразными научно-исследовательскими центрами. И этому планомерному, все расширяющемуся процессу крепнуть дальше. Один из резервов — все более тесная связь ученых края с Сибирским отделением АН СССР, научно-исследовательскими учреждениями страны. В частности, кафедра Феско работает по заданиям Северного НИИ гидротехники и мелиорации, сотрудничает с Сибниигимом.

И, конечно, основной и главный труд Киприяна Яковлевича как работника вуза — участие в подготовке специалистов высокой квалификации для сельского хозяйства.

Нынче некоторые выпускники агрономического факультета АСХИ впервые получат диплом, в приложении к которому рядом со словами «Ученый агроном широкого профиля» будет стоять: «со специализацией по орошаемому земледелию».

КАКИМ ДОЛЖЕН БЫТЬ СЕГОДНЯ УЧЕНЫЙ! Прежде всего человеком, который в своей деятельности исходит из научного мировоззрения марксизма-ленинизма, обладающим широким диапазоном знаний, обязанный смотреть вперед. Это должен быть человек высокой нравственной пробы, умеющий передать студентам свою идейную убежденность, устремленность к высоким общественным идеалам, творческое отношение к труду.

Требования высоки, но именно по ним сверяет свою жизнь Киприян Яковлевич Феско. Учитель и ученый. Участник Великой Отечественной войны. Коммунист с 1942 года. По этим строгим меркам живут и трудятся многие его коллеги — ученые края и страны.

Фото **В. Выборова.**

Сегодня — День советской науки

Позывные «красной субботы»

ВСЕ УЧТЕНО И ПОДГОТОВЛЕНО

На швейной фабрике «Барнаулодежда» делается все для того, чтобы 21 апреля стало подлинным праздником коммунистического труда. Непосредственно на производстве будут работать 950 мастеров швейного дела. Они обязались выполнить индивидуальных заказов по пошиву платьев, костюмов и других изделий на 12 тысяч и по ремонту одежды — на одну тысячу рублей. Наибольший вклад внесут коллективы ателье «Людмила», «Руслан», «Ласточка» и открывшегося нынче нового ателье высшего класса «Рябинушка». Благоустройством улиц, дворов и площадей займутся 150 человек.

М. СТЕПАНОВ.

БОЛЬШЕ ПРОШЛОГОДНЕГО

На 123 тысячи рублей в день «красной субботы» выпустит различной продукции Бийский котельный завод.

Котельщики решили выпустить за субботник один котел средней мощности, пять — малой, 40 тягодутьевых машин, 20 единиц оборудования химводоподготовки и теплообменной аппаратуры, значительное количество товаров народного потребления. В фонд субботника будет перечислено 7.700 рублей.

Ю. КУВШИНОВ, редактор многотиражной газеты «Бийский котельщик».

г. Бийск.

НА РАБОТУ КАК НА ПРАЗДНИК

выйдут 21 апреля 2.260 монтажников, каменщиков, маляров Стройгаза. За один день будет произведено 67 кубических метров кирпичной кладки, собрано 62,7 кубометра железобетонных конструкций, проложено 77 погонных метров труб и 20 метров железнодорожных путей.

Всего будет выполнено работ примерно на тридцать тысяч рублей.

Л. ДИСКОВА.

Торжественное собрание в Колонном зале

Дню советской науки было посвящено торжественное собрание, состоявшееся 13 апреля в Колонном зале Дома союзов. Горячими аплодисментами было встречено приветствие ЦК КПСС и Совета Министров СССР, которое огласил заместитель Председателя Совета Министров СССР, председатель ГКНТ В. А. Кириллин.

Подробный отчет о торжественном собрании опубликован в газете «Правда» за 14 апреля 1979 г.

НА БЛАГО ПРИРОДЫ

В Рубцовске состоялась вторая научно-практическая конференция на тему «Водные ресурсы и охрана окружающей среды бассейна реки Алей». В ее работе приняли участие специалисты и руководители хозяйств, предприятий, учреждений городов и районов, расположенных в районе реки Алей, а также ученые и специалисты научно-исследовательских и учебных институтов Алтайского края, Томского государственного университета.

Конференция выработала рекомендации по рациональному использованию и восстановлению природных богатств в бассейне реки Алей.

ДА ЗДРАВСТВУЕТ ЛЕНИНСКАЯ КОММУНИСТИЧЕСКАЯ ПАРТИЯ СОВЕТСКОГО СОЮЗА — РУКОВОДЯЩАЯ И НАПРАВЛЯЮЩАЯ СИЛА СОВЕТСКОГО ОБЩЕСТВА!

ДА ЗДРАВСТВУЕТ ВЕЛИКОЕ НЕРУШИМОЕ ЕДИНСТВО ПАРТИИ И НАРОДА!

(Из Призывов ЦК КПСС к 1 Мая 1979 г.).

РЕШЕНИЯ XXV СЪЕЗДА КПСС — В ЖИЗНЬ!

В ЦК КПСС, Совете Министров СССР, ВЦСПС и ЦК ВЛКСМ

ЦК КПСС, Совет Министров СССР, ВЦСПС и ЦК ВЛКСМ, руководствуясь принципиальной интернационалистской позицией нашей партии и Советского государства и идя навстречу многочисленным предложениям и пожеланиям коллективов промышленных предприятий и строек, колхозов и совхозов, ведомств и учреждений, воинских частей и подразделений, а также отдельных граждан, приняли решение о направлении 75 процентов средств, полученных от проведения Всесоюзного коммунистического субботника, посвященного 109-й годовщине со дня рождения В. И. Ленина, в фонд помощи братскому Вьетнаму, пострадавшему в результате варварской агрессии Китая.

Этот почин еще раз свидетельствует о горячих чувствах солидарности советских людей с народом Социалистической Республики Вьетнам, стремлении оказать ему братскую помощь в восстановлении народного хозяйства, пострадавшего от китайской агрессии.

ЦК КПСС, Совет Министров СССР, ВЦСПС и ЦК ВЛКСМ выражают уверенность в том, что своим активным участием во Всесоюзном коммунистическом субботнике советские люди внесут достойный вклад в дело интернациональной солидарности с героическим вьетнамским народом.

Остальная часть средств от Всесоюзного субботника 1979 года будет израсходована на строительство в краях, областях, районах и городах Советского Союза специализированных детских лечебных учреждений (больниц, поликлиник, санаториев, лесных школ).

ШАГИ ПЯТИЛЕТКИ

Итоги выполнения государственного плана промышленностью края за первый квартал 1979 года.

Сообщение статистического управления Алтайского края

Претворяя в жизнь исторические решения XXV съезда КПСС и Пленумов ЦК КПСС, включившись в социалистическое соревнование, большинство промышленных предприятий края успешно выполнило план первого квартала по основным технико-экономическим показателям.

Наращивают объемы производства предприятия химической и нефтехимической промышленности, машиностроения и легкой промышленности. По краю возросли объем производства и производительность труда.

Однако в целом промышленностью края план по реализации товарной продукции и производительности труда за первый квартал недовыполнен.

Выполнение квартального плана по реализации товарной продукции, изменение объема промышленного производства и производительности труда по сравнению с первым кварталом 1978 года по Горно-Алтайской автономной области и городам, отдельным управлениям, объединениям, комбинатам и предприятиям приводятся ниже:

	Процент выполнения квартального плана по реализации товарной продукции	I квартал 1979 года в процентах к I кварталу 1978 года: по производству продукции	по производительности труда
Горно-Алтайская автономная область	103		109
Города:			
Барнаул	99,6	103	105
Бийск	100,0	103	102
Рубцовск	99,0	101	101
Новоалтайск	96	88	87
Славгород	92	103	99,0
Камень-на-Оби	102	107	109
Алейск	113	91	91
Змеиногорск	101	107	99,0
Горно-Алтайск	101	108	110
Районное управление Барнаулэнерго	100,9	106	106
Производственное объединение «Алтайский тракторный завод им. М. И. Калинина»	100,7	95	97
Алтайское производственное моторостроительное объединение	100,0	98	102
Алтайский завод агрегатов	89	95	88
Рубцовский завод тракторных запчастей	96	100,0	100,2
Завод «Алтайсельмаш»	89	92	93
Алтайский вагоностроительный завод	97	91	89
Барнаульский котельный завод	102	106	105
Бийский котельный завод	103	73	74
Бийское производственное объединение по выпуску продовольственного оборудования «Бийскпродмаш»	100,3	106	109
Барнаульский завод механических прессов	87	104	106
Ашпаратурно-механический завод	102	107	107
Барнаульский вагоноремонтный завод	100,3	95	95
Барнаульское производственное объединение «Химволокно»	96	94	97
Барнаульский шинный завод	99,0	106	106
Барнаульский завод асбестовых технических изделий	101	102	103
Барнаульский завод технического углерода	103	104	110
Барнаульский завод резиновых технических изделий	91	106	105
Барнаульский канифольно-терпентинный завод	100,5	141	141
Барнаульская спичечная фабрика	104	99,2	104
Бийский фанерно-спичечный комбинат	74	76	84
Алтайское производственное мебельное объединение Алтаймебель	100,3	102	102
Предприятия Главалтайстроя в том числе трест Алтайстройиндустрия	93	89	92
Трест Алтайсельстройконструкция	100,0	87	92
Меланжевый комбинат	100,1	94	101
Хлопчатобумажный комбинат	104	116	120
Бийский льнокомбинат	100,9	103	106
Барнаульское производственное швейное объединение «Авангард»	102	81	83
Бийское производственное швейное объединение	101	98	94
Алтайское производственное объединение молочной промышленности	99,0	103	108
Алтайское производственное объединение мясной промышленности	101	103	98
Алтайское производственное объединение спиртовой и ликеро-водочной промышленности	99,0	103	102
Алтайское производственное объединение винодельческой промышленности	100,8	103	102
Управление лесного хозяйства	102	99,9	117
Краевое объединение Сельхозтехника	96	92	93
	101	105	105

(Окончание на 3-й стр.).

НА ФИНИШЕ ЗИМОВКИ — ВЫСОКИЕ НАДОИ

ПОЗАДИ ПЕРВЫЙ КВАРТАЛ четвертого года пятилетки. Надой молока на корову за этот период по краю составил 434 килограмма — на 10 больше, чем за это время прошлого года. Особенно заметен рост продуктивности скота в хозяйствах Кулундинского, Михайловского, Рубцовского, Хабарского, Мамонтовского, Тогульского районов, увеличивших надой от коровы на 50—68 килограммов. Это результат настойчивой повседневной работы тружеников, умелой организации кормоприготовления, раздоя новотельных коров.

Инициаторы краевого социалистического соревнования за увеличение валового надоя от закрепленной группы коров доярки учхоза «Пригородное» АСХИ З. С. Парфишина, Н. Е. Борисова, Л. Я. Коробова, В. И. Мусохранова получили уже по 86—93 тонны молока и сейчас надаивают более 10 килограммов в день от коровы. Среднесуточные надои в группе передовой доярки ОПХ имени Докучаева АНИИЗиСа З. А. Степановой сейчас составляют 18,5 килограмма молока, Н. М. Фроловой, Л. К. Минаевой из госплемзавода «Катунь» — 16. Их опыт говорит о больших возможностях увеличения продуктивности и валового производства молока.

Вместе с тем в ряде районов — Тальменском, Быстроистокском, Егорьевском, Новичихинском, Смоленском — надои сократились на 25—46 килограммов к уровню прошлого года. В хозяйствах Быстроистокского, Ельцовского, Красногорского, Петропавловского районов суточный надой не превышает 4,6—4,9 килограмма, а в колхозе «Революция» Тальменского, совхозе «Приобский» Быстроистокского районов и того меньше.

В работе животноводов края наступил ответственный период — завершение зимовки скота и подготовка его к переводу на летне-пастбищное содержание. Поэтому эффективное использование каждого центнера кормов, повышение их питательности приобретают исключительно важное значение. Нельзя прекращать работу кормоцехов. Четкая их работа позволит сохранить поголовье, добиться роста его продуктивности. Особое внимание надо уделить содержанию и кормлению новотельных и высокопродуктивных коров. Доить их надо в течение трех месяцев после отела не реже трех раз в сутки, чтобы от каждой получать не менее 15—20 килограммов молока.

Решающее значение в борьбе за высокие надои имеет организация действенного соревнования животноводов. Каждый из них должен иметь конкретные задания на день, декаду и месяц. Надо морально и материально поощрять лучших, добившихся выполнения заданий, повышения качества продукции. Примеру животноводов Кулундинского, Рубцовского, Локтевского, Родинского районов, сдающих на заводы 97—99 процентов молока первым сортом, должны последовать все колхозы и совхозы края.

Обзор подготовлен крайсельхозуправлением и редакцией газеты «Алтайская правда».

У инициаторов соревнования

ВЕРНОСТЬ РАБОЧЕМУ СЛОВУ

У знаменитых стахановок первых пятилеток Марии и Евдокии Виноградовых теперь уже многие тысячи продолжательниц их славных дел. И среди них — ткачиха Барнаульского хлопчатобумажного комбината Тамара Марковна Журавлева. Ее заслуги отмечены высокими наградами — орденами Ленина, Трудовой Славы третьей степени, Ленинской юбилейной медалью, несколькими общесоюзными знаками «Победитель социалистического соревнования», многими Почетными грамотами. Она была делегатом от коммунистов Алтая на XXV съезде КПСС.

Нынче Тамара Марковна вместе с группой других передовиков производства выступила инициатором социалистического соревнования за досрочное выполнение планов четвертого года пятилетки. И свои обязательства каждый день подкрепляет ударным трудом. Сейчас она обслуживает 48 ткацких станков, что в 2,4 раза больше отраслевой нормы.

Сменные задания Журавлева обещала выполнять в среднем на 108 процентов. А фактически получилось за первый квартал 110,9. Первым сортом она сдает 99,3 процента ткани вместо установленных 97.

Неуклонно растет трудовой сверхплановый вклад Тамары Марковны. С начала пятилетки он составил уже 310 тысяч метров ткани. Свою шестилетнюю производственную программу передовая ткачиха выполнила 9 февраля и теперь работает по майскому календарю 1982 года. Она стремится закончить нынешний план в мае и затем выпустить дополнительно 140 тысяч метров текстиля. А личный восьмилетний рубеж решила перейти к 29 декабря текущего года.

Высокое профессиональное мастерство и верность своему рабочему слову — залог успеха Тамары Марковны.

М. ЛЫКОВ.

СВОДКА

ПРОДУКТИВНОСТИ КОРОВ ПО РАЙОНАМ КРАЯ (по данным крайстатуправления и крайсельхозуправления).

ПЕРВАЯ ГРАФА — наименование районов, ВТОРАЯ — надоено от коровы с начала года, ТРЕТЬЯ — суточный надой на 10 апреля 1979 г. (все в килограммах).

Горно-Алтайская а. о.	323	4
Кулундинский	665	8,6
Ключевский	624	8,1
Михайловский	577	7,4
Табунский	547	8,4
Славгородский	534	8,3
Родинский	524	8,5
Змеиногорский	524	7,5
Локтевский	516	8,2
Рубцовский	499	7,6
Мамонтовский	497	6,6
Егорьевский	494	6,8
Первомайский	491	6,9
Романовский	490	6,5
Хабарский	486	7,6
Бийский	483	6,1
Благовещенский	470	7,2
Павловский	465	6,6
Курьинский	464	6,4
Шипуновский	461	6,5
Угловский	461	6
Баевский	453	7,6
Ребрихинский	451	6,4
Бурлинский	446	7,7
Тогульский	446	5,7
Краснощековский	441	6,1
Крутихинский	437	6,2
Волчихинский	435	6
Советский	430	5,8
Завьяловский	429	6,2
Чарышский	425	5,5
Калманский	424	6,2
Тальменский	420	5,6
Тюменцевский	419	5,8
Кытмановский	415	5,8
Новичихинский	414	6
Косихинский	412	6,5
Каменский	409	6,4
Топчихинский	405	5,9
Смоленский	405	5,3
Алейский	395	6,2
Алтайский	395	5,3
Сорокинский	394	5,9
Троицкий	389	5,5
Целинный	387	5,7
Поспелихинский	386	6,4
Солонешенский	386	5,1
Усть-Калманский	374	5,8
Панкрушихинский	373	5,9
Третьяковский	366	6,4
Усть-Пристанский	360	5,5
Солтонский	353	5
Петропавловский	353	4,9
Залесовский	352	5,1
Ельцовский	328	4,7
Красногорский	316	4,6
Быстроистокский	314	4,6

Партийная работа: ЗА ЛЕНИНСКИЙ СТИЛЬ

ЦЕЛЬ — КОНЕЧНЫЙ РЕЗУЛЬТАТ

Партийная организация, весь коллектив каландрового цеха Барнаульского шинного завода — инициаторы социалистического соревнования, развернувшегося на промышленных предприятиях краевого центра по досрочному выполнению планов 1979 года и выпуску продукции отличного качества. Сегодня о делах коллектива рассказывает секретарь партбюро цеха Василий Иванович ДУПЛИНСКИХ.

В СВОЕЙ РЕЧИ перед избирателями Бауманского избирательного округа г. Москвы Генеральный секретарь ЦК КПСС, Председатель Президиума Верховного Совета СССР тов. Л. И. Брежнев призвал уделять самое серьезное внимание вопросам дальнейшего повышения эффективности производства, качеству выпускаемой продукции, добиваться наилучшего конечного результата труда во всех сферах народного хозяйства, на всех участках производственной деятельности низовых коллективов, на каждом рабочем месте.

Коммунисты, все рабочие цеха сегодня именно в этом направлении строят всю деятельность. Во всех подразделениях цеха проходят открытые партийные собрания, на которых выступающие, обсуждая указания и советы товарища Л. И. Брежнева, намечают конкретные пути дальнейшей работы.

Особое внимание уделяем качеству и снижению себестоимости продукции. К примеру, недавно в двух сменах прошли собрания с повесткой: «Наилучший конечный результат работы коллектива — основное требование сегодняшнего дня». Говорилось о том, что этот результат зависит прежде всего от крепкой трудовой и технологической дисциплины коллектива, от высокой культуры производства на каждом рабочем месте. И тут же были названы конкретные пути к достижению высокой производительности труда, к тому, чтобы не было ни одного отстающего.

Эта позиция коммунистов смены А и смены Б показательна и в целом для цеха. У нас действует штаб по дисциплине труда, в который входят представители администрации, партиной и профсоюзной организаций цеха. Расскажу подробнее о таком моменте в работе штаба. С воспитательной целью заведена книга совести, где каждый нарушитель дисциплины после разговора в штабе записывает свои обещания — как он дальше будет относиться к делу, что ему подсказывает совесть.

Разумеется, предварительный разговор с такими «тружениками» ведется на собраниях бригад, смен, предложения и рекомендации которых учитывает штаб.

Большая профилактическая работа в коллективе потребовала от партбюро больше внимания уделять правовому образованию рабочих, разъяснять подробнее положения о льготах и поощрениях, вести речь о том, почему их можно лишиться. Это трудоемкая работа. Но мы пошли на нее. И вот результат. Эти меры позволили нам значительно сократить прогулы, улучшить дисциплину и микроклимат в рабочих коллективах. Число прогулов в 1978 году сократилось почти в два с половиной раза по сравнению с 1977 годом.

В 1978 году каландровый цех выполнил производственный план досрочно. План по росту производительности труда был выполнен на 121,8 процента. Только за счет этого выпущено дополнительно до конца года обрезиненного корда на 2,373,6 тысячи рублей. Впервые с начала пятилетки мы вышли победителями в соревновании с родственным цехом Красноярского шинного завода.

Не снижая взятых темпов, наш цех борется сейчас за звание коллектива высокой культуры производства. Хороших результатов в этом деле достигла, к примеру, служба энергетика, которой руководит коммунист В. Г. Шичков. Однако, если к этой службе нет замечаний, такого еще не скажешь о службе механика. В частности, немало замечаний высказывают коммунисты по более четкой организации мелких ремонтных операций.

Систематическая работа в цехе проводится по снижению себестоимости и повышению качества выпускаемой продукции. Наша задача — на одной основе получить максимально возможное количество обрезиненного корда. Непосредственно на этой операции заняты бригадиры кордных линий и их помощники, а косвенно участвует вся бригада. Большинство понимает свою задачу и умело с ней справляется. К ним относится бригада Н. Бабичева, которая только за одну смену дополнительно выпускает 300 квадратных метров обрезиненного корда.

Однако, к сожалению, были и обратные случаи. Скажем, бригады В. Максимова и А. Маморцева выпускали корд с различными и значительными отступлениями от нормы. Такая работа бригад и начальника смены А. Просяных, на которого возложен контроль за работой, была подвергнута резкой критике на открытом партийном собрании.

Начиная с этого года, наш цех внедряет ростовскую систему работы без отстающих. В цехе оформлена наглядная агитация, составлен комплексный план воспитательной работы, мобилизованы все внутренние резервы. Цех способен, как и в 1978 году, успешно выполнять и перевыполнять производственные задания, работать стабильно и рентабельно. Однако здесь хотелось бы высказать претензии к работе наших ближайших смежников. Так, к примеру, с 23 по 25 марта по вине каркасного участка подготовительного цеха, который не поставил вовремя резиновые смеси, было потеряно 19 рабочих часов. За это время как минимум можно было изготовить 45.600 погонных метров корда. Бывают задержки и из-за сборочного цеха. А ведь все достоинство ростовской системы в том и состоит, чтобы не было отстающих не только внутри какого-то одного подразделения, но и всех соседних. Над этим, видимо, надо работать коммунистам всех цехов-смежников. Тогда результаты труда коммунистов и всего коллектива каландрового цеха, который успешно справился с программой первого квартала, еще более улучшатся.

Барнаульский шинный завод.

НАЧАЛО НАЧАЛ

АГИТПУНКТ «АЛТАЙСКОЙ ПРАВДЫ»

«Планирование развития народного хозяйства — одно из важнейших научных и социальных завоеваний XX века и революционной практики преобразования общественной жизни».

(Из постановления ЦК КПСС «О 50-й годовщине первого пятилетнего плана развития народного хозяйства СССР»).

ВСЯКИЙ ПУТЬ начинается с первого шага, а он бывает порой самым трудным. Не стал исключением и тот, который наша страна совершила в годы первой пятилетки. Не хватало многих самых простых вещей, денежных средств, но на развитие народного хозяйства было выделено тогда 64,6 миллиарда рублей, в том числе 23,2 миллиарда для сельского хозяйства. В нынешней же, десятой пятилетке выделено на эти цели соответственно 630 и 172 миллиарда рублей. Изменились масштабы, но неизменной осталась движущая сила нашего прогресса — созидательная творческая энергия советских людей.

По плану пятилетки планировалось создание мощной угольно-металлургической базы в Кузбассе. На Алтае — предприятий строительной, лесной и деревообрабатывающей промышленности, и поскольку он производил большую долю сельскохозяйственной продукции Западно-Сибирского края, то и предприятий по ее переработке, в частности Алейского и Бийского сахарных заводов. В связи с началом массовой коллективизации предусматривалось расширение ремонтной базы сельхозмашин, строительство более мощных электростанций в Барнауле, Бийске, Камне, Рубцовске.

Широкий размах получило соревнование, охватившее все предприятия. Более половины рабочих Алтая к весне 1930 года стали ударниками, а коллектив овчинно-шубного завода был полностью объявлен ударным. А первого мая того же года открылось движение по Турксибу, пересекшему всю территорию края и внесшему значительные изменения в развитие его экономики. Создались, в частности, благоприятные условия для создания текстильной промышленности, и по решению XVII конференции ВКП(б) в Барнауле в 1932 году началось строительство текстильного комбината — БМК, ставшее поистине всенародным: по решению горкома партии сюда были направлены коммунисты и комсомольцы, свой вклад внес каждый житель города. За пять месяцев в строительство было вложено 7,9 млн. рублей, то есть почти половина всех ассигнований на легкую промышленность Западной Сибири в первой пятилетке. Вслед за Турксибом вступил в строй Кузнецкий металлургический комбинат. Одним из первых Алтметаллозавод получил 500 тонн металла, за ним — бийский «Механлит».

Металлообрабатывающая промышленность на Алтае начала развиваться быстрее других отраслей, ее производство за пятилетие увеличилось в 8,5 раза.

Набирала темпы в первой пятилетке и химическая промышленность. Созданный в 1928 году Барнаульский канифольно-терпентинный завод уже во втором году пятилетки за шесть месяцев выработал 614 тонн канифоли и 94 тонны терпентинного масла. Быстрый рост производства этой продукции на Алтае позволил нашей стране прекратить ввоз из-за границы и впервые стать ее экспортером.

В первой пятилетке заметное развитие получил и транспорт. Начал создаваться его новый вид — автомобильный. Основная масса машин была сосредоточена в управлении Чуйского тракта, связывающего край с Монголией. К концу пятилетки здесь насчитывалось 208 автомобилей марки «АМО» и «Форд».

Первую пятилетку выполнили досрочно за 4 года и 3 месяца, в стране была создана собственная техническая база для реконструкции всего народного хозяйства.

Трудящиеся Алтая также обеспечили успешное выполнение сложных заданий пятилетки. **Объем промышленной продукции в 1932 году увеличился в три раза по сравнению с 1928 годом и в 16,5 раза превзошел уровень 1913 года.** На территории края построили около тридцати промышленных предприятий. В их числе содовый завод в Михайловке, сахарный — в Алейске, давший уже в 1932 году 260 тыс. пудов сибирского сахара. Вошли в строй мощные мукомольные комбинаты в Рубцовске, Поспелихе и Алейске; в Барнауле — механизированная мельница с переработкой 100 тысяч тонн зерна в год.

Среди вновь созданных предприятий были механизированные кирпичные заводы в Камне, Барнауле, Алейске, Славгороде и Троицке. В Рубцовске вошел в строй алебастровый завод на 5 тыс. тонн в год. **Общее производство строительных материалов на Алтае в первую пятилетку увеличилось более чем в шесть раз.**

В Горном Алтае вступили в действие 10 новых маслосырозаводов. Были созданы Каменский, Алтайский, Усть-Пристанский и Быстроистокский лесозаводы, Горлеевский шпалорезный. **За пятилетку объем лесоразработок и лесосплава увеличился в два раза, а деревообработки — более чем в 5,5 раза.**

Темпы роста промышленности на Алтае были выше общесоюзных и республиканских примерно в три раза, однако уровень развития ее был значительно ниже, чем по стране: сказывалась экономическая отсталость, унаследованная от дореволюционного периода.

Но уже тогда успехи в промышленном развитии явились базой для социалистического преобразования сельского хозяйства. К концу пятилетки алтайские коммунисты с помощью рабочего класса успешно справились с этой сложнейшей задачей, завершив в основном массовую коллективизацию, ликвидировав кулачество. Вместо более чем полумиллиона индивидуальных хозяйств края были созданы колхозы и совхозы. «Нарезая землю сельскохозяйственным артелям, мы сознавали, что не просто уничтожаем межи, — пишет Л. И. Брежнев в книге «Целина», — но помогаем социалистическому переустройству села, перекраиваем весь тысячелетний уклад крестьянской жизни».

В результате успешного выполнения первой пятилетки повысился уровень жизни трудящихся Алтая. В 1931 году начался перевод предприятий на семичасовой рабочий день, сопровождавшийся повышением заработной платы. В основном была ликвидирована неграмотность, введено всеобщее начальное образование.

Отмечая пятидесятую годовщину первой пятилетки, мы еще глубже проникаемся уважением к нелегкому труду поколения 30-х годов и невольно сравниваем первую с десятой пятилеткой Алтая. Разница огромная: 177 млн. рублей было израсходовано тогда на развитие экономики и культуры в крае и более 5 млрд. рублей предусмотрено на десятую. И в то же время пятилетки близки, неотделимы друг от друга. Это замечательные главы, по выражению Л. И. Брежнева, одной великой книги, повествующей о героическом труде нашего народа во имя социализма и коммунизма.

А. БУТОРИН,
кандидат исторических наук.

К ДНЮ ПОБЕДЫ

Все, кто приезжает в Кытманово, подолгу задерживаются на центральной площади. Здесь идет сооружение мемориала в честь воинов-земляков, сражавшихся на фронтах Великой Отечественной войны. Нынче, в день 34-летия Победы, мемориал будет открыт.

Подготовка к Дню Победы идет и в других селах района. В майские дни мемориал славы будет заложен в селе Семено-Красилово.

Б. РОЖДЕСТВЕНСКИЙ,
корр. «Алтайской правды».

Власть Советская — власть народная

ВЕСНА ИСПОЛКОМА

ИСПОЛКОМ нашего сельского Совета к предстоящему выходу в поле готовится особенно серьезно. Хочется, чтобы в тех свершениях, которыми труженики покоренной целины ознаменуют 25-летие героической эпопеи, заметным был вклад народных депутатов.

В конце марта мы провели заседание исполкома, которое можно, пожалуй, рассматривать, как заключительное для периода подготовки. На нем выступили главный инженер совхоза «Ключевский» Н. Т. Кашич, председатель постоянной комиссии по сельскому хозяйству, главный агроном совхоза Л. Г. Снитко. Они говорили о готовности техники, о том, с чем труженики совхоза подходят к важнейшей для каждого сельчанина поре. На исполком пригласили механиков отделений, заведующих мастерскими, гаражом, практически всех работников инженерной службы совхоза, управляющих отделениями.

Из материалов предварительной проверки, а также сообщений и докладов стало ясно, что уже на конец марта техника хозяйства в основном готова к выходу в поле. Правда, в Федотовском и Алексеевском отделениях некоторая часть лущильников и глубокорыхлителей еще требовала мелкой починки. Но все остальные механизмы и здесь уже стояли на машинном дворе.

Однако членов исполкома не удовлетворила такая степень готовности. Вот почему своим решением исполком обязал агрономическую службу хозяйства немедленно принять от инженерно-технических работников все машины, посевной и почвообрабатывающий инвентарь, чтобы своевременно выявить и устранить дефекты ремонта.

Хорошо ли пройдет весенний сев, как поработает каждый, кто будет к нему причастен,— забота не только членов исполкома. Много полезного может сделать каждый депутат. Найти свое место в общем деле в дни сева каждому из них призваны помочь депутатские группы и посты. В селах нашего Совета работают три постоянные депутатские группы: новополтавская (21 депутат), истимисская (11) и петровская (7 депутатов). В этом составе они будут действовать и в дни сева. Создано 8 депутатских постов. Если депутатские группы будут решать различные вопросы, порой прямо не связанные с полевыми работами, то перед депутатскими постами ставится более узкая задача: контролировать качество на рабочем месте, следить, чтобы каждый, кто трудится рядом, бережно использовал горюче-смазочные материалы.

Конечно, все депутаты, в составе каких бы подразделений ни работали, в составе групп или постов, не окажутся в стороне от организации социалистического соревнования, обеспечения его гласности, налаживания хорошего бытового, культурного, торгового, медицинского и других видов обслуживания в поле. Кстати сказать, специальный план этих мероприятий сейчас разрабатывается и будет рассмотрен и утвержден на одном из заседаний исполкома сельского Совета во второй половине апреля. Сейчас все группы и посты уже участвуют во взаимопроверках коллективов отделений.

По установившейся традиции многие свои мероприятия, связанные с подготовкой к весенне-полевым работам, исполком проводит совместно с парткомом, рабочим комитетом совхоза. Выражением совместных действий на этот раз будет план комплексного обслуживания тружеников полей. Вместе с агитбригадой, с культпросветработниками, лекторами, политинформаторами и агитаторами в поле выедут медики, бытовики, продавцы.

Известно, что весенний день год кормит. Исполком, депутаты постараются сделать все, чтобы не потерять ни одного дня весны.

Летом прошлого года на одном из заседаний исполкома мы приняли решение «О мерах по охране и рациональному использованию земли и других природных ресурсов». Утверждена была обширная программа мероприятий, рассчитанная на три года. Предусматривалось, в частности, вывить неиспользованные земли, рекультивировать участки, находящиеся под всякого рода строениями, выровнять и очистить их от бытового мусора. Провести окультуривание обедненных выгонов, улучшить конструкции лесополос и т. д. Часть запланированного, в том числе включение в севооборот ранее не использовавшихся земель, осуществлено в том же году.

А в нынешнюю весну развернем деятельность уже в более широких масштабах. На обедненных землях посеем травы, продолжим работу по обеспечению защиты почв от ветровой эрозии. Под особый контроль возьмем использование и повышение эффективности орошаемых площадей. Разъясним сельчанам, как добиться лучшего использования приусадебных участков. Цель в том, чтобы каждый имел приусадебный участок, который бы приносил максимум пользы, чтобы в каждом дворе в достатке было овощей, картофеля, росли фруктовые деревья, ягодники.

Весна — пора больших благоустроительных забот. План действий в этом направлении у нас уже готов. Заложим новые скверы, аллеи общей площадью 4 гектара. Кроме того, озеленим машинный двор. Сотни деревьев, десятки новых цветников появятся у личных дворов. Реконструируем парковый мемориал, более 2.000 квадратных метров покроем асфальтом. Учитывая, что села Совета — глубинные, в двух из них — Истимисе и Новополтаве — подведем центральное отопление к помещениям, где расположены автовокзалы.

Итак, фронт работ, которые предстоит выполнить в дни нынешней весны депутатам нашего Совета, большой. Тем не менее мы очень хотим, чтобы нынешняя весна, когда отмечается юбилей целины и 50-летие первой советской пятилетки, стала весной доброго, урожайного года, похорошевших сел. И сделаем для этого все, что в наших силах.

Н. КОЛДУНОВ,
председатель исполкома Новополтавского сельского Совета.

Ключевский район.

СЕЛЬСКИЙ ЦЕХ КОМБИНАТА

Подсобное хозяйство Бийского химического комбината начиналось с базы отдыха. Открывая ее двадцать лет назад, администрация предприятия предусмотрела и небольшую ферму, удовлетворяющую потребности отдыхающих в молоке, мясе, овощах. Несколько коров, десяток свиней, лошади, огород — вот и все, чем располагали в то время. Сейчас же по примеру передовых предприятий страны и отрасли мы приступили к его реорганизации.

Прежде всего побывали в подсобных хозяйствах других заводов. Мне лично очень понравилась постановка дела на родственном предприятии отрасли в городе Каменск-Шахтинский Ростовской области. Располагая несколькими тысячами гектаров земельных угодий, его подсобное хозяйство имеет большие стада дойных коров, две с половиной тысячи свиней, разводит птицу. За невысокую цену его продукция реализуется работникам комбината. Что же имеем мы?

В Алтайском районе, у озера Ая, есть небольшой поселок. Большинство его жителей — работники нашего подсобного хозяйства и базы отдыха. Для них мы строим добротные двухквартирные дома. По сравнению с упомянутым наше хозяйство еще невелико — всего 500 гектаров угодий, из которых 150 занимает пашня. В построенном недавно дворе содержится 220 голов свиней и 180 — крупного рогатого скота. Имеется своя пасека на 103 пчелосемьи. Из техники — семь тракторов, три силосных и один зерноуборочный комбайны, плуги, бороны. На подсобных работах используются 16 лошадей.

На полях сеем овес, ячмень, кукурузу — словом, все, чтобы обеспечить нормальный рацион животным.

Такое скромное «вооружение» нашей сельскохозяйственной базы объясняется тем, что она находится еще в стадии организации. Сейчас рядом с существующим строится еще один двор, в мае заложим третий, приступим к строительству кормоцеха, проект помещения и оборудование для которого разработаны нашими конструкторами. Достаточно сказать, что мощности его первой очереди хватит для обеспечения кормами 1.500 голов скота, а заняты здесь будут всего два человека. Мощные установки подадут корм по трубам в кормушки всех помещений. Добавьте к этому автопоение, электродойку (они уже есть) — оборудование дворов вполне будет соответствовать современным нормам.

Все это позволит уже в нынешнем году довести поголовье крупного рогатого скота до 250, а свиней до 1.000. Причем, в отличие от имеющихся, все животные будут высокопродуктивными. Количество получаемого молока и мяса сразу резко возрастет. Так, если сейчас мы излишек молока на месте перерабатываем на сливки и в таком виде везем в город, то летом натуральное охлажденное молоко будет поступать в цеховые столовые. А пищевые отходы этих столовых будем отправлять на ферму.

Увеличение стада, несомненно, повлечет за собой расширение кормовой базы. Сейчас решается вопрос о выделении хозяйству еще 1.000 гектаров земли. Это расположенные тут же неудобицы, не используемые хозяйствами Алтайского района. К осушению 300 гектаров заболоченного и закустаренного луга приступим летом. На следующий год здесь можно будет сеять многолетние травы, кукурузу. Пока же возьмем необходимый участок в аренду. Сразу же начнем заготавливать витаминную травяную муку, для чего приобрели уже необходимые механизмы.

Рассчитываем в 1980 году иметь в своем подсобном хозяйстве три свинарника на 2.000, коровник—на 250 голов, кормоцех. Изучается вопрос об откорме уток в летних лагерях.

К тому же времени окончательно будут оформлены потребные угодья, сформирована группа специалистов животноводства и полеводства (рабочий персонал уже есть), определим мощности мясного и молочного цехов, овощеводческих плантаций. Кстати, первые овощи для общественного стола химиков будут посажены уже нынче. Картофель, огурцы, капуста, лук, помидоры, морковь — все это будет направлено главным образом в общественное питание.

Рассчитываем в этом году получить около 50 тонн мяса и достаточное количество овощей, что явится первым ощутимым шагом в улучшении обеспечения рабочего коллектива продуктами питания. Расчеты показывают, что такому предприятию, как наше, выгодно иметь свое подсобное хозяйство. В самый короткий срок вывести его на нужную мощность — наша ближайшая задача. И она нам по силам.

В. ДОВГАЛЬ,
заместитель директора по быту.

г. Бийск.

ИМЯ В. П. КНЯЗЬКИНА ШИРОКО ИЗВЕСТНО НА НОВОАЛТАЙСКОМ ЗАВОДЕ ЖЕЛЕЗОБЕТОННЫХ ИЗДЕЛИЙ. Коммунист, шеф-наставник, специалист высокого класса, Валентин Петрович скоро отметит своеобразный юбилей — очередной подшефный, двадцатый по счету, приступит к самостоятельной работе.

Не сразу окреп комсомольско-молодежный коллектив в ремонтно-механическом цехе завода. Но теперь он в числе передовых. Много раз занимал первые места в городском социалистическом соревновании комсомольско-молодежных бригад, отлично трудится и сейчас.

НА СНИМКЕ: члены комсомольско-молодежного коллектива (слева направо) токарь-универсал бригадир В. П. Князькин, токари Николай Друзин, Геннадий Гончаров, Николай Стребков.

Фото А. Пальшина.

НАКАЗ МОЛОДЫМ

На конференцию по книге Леонида Ильича Брежнева «Целина», которую подготовили работники библиотеки № 10, пришли во Дворец культуры поселка Южный люди разных поколений. Среди ста участников конференции были первоцелинники, ветераны производства, учителя, школьники.

Обсуждение книги вылилось в горячий, заинтересованный разговор о многогранной плодотворной деятельности нашей партии, об истории страны и края, о целине как школе воспитания.

Традиции славного времени освоения новых земель живут, развиваются в наши дни. Многие выступления на конференции были обращены к присутствующим здесь школьникам, которым предстоит продолжать дело отцов, вложить свой труд в дальнейшее преобразование родной земли.

О. ШЕВЧУК.

После критики

«ИМЕНИННИК КРУГЛЫЙ ГОД»

В номере нашей газеты от 21-го января под таким заголовком был опубликован фельетон. Как видно из заголовка, в нем было высказано рацпредложение по организации круглогодовых именин путем ежедневной доставки поздравительных телеграмм. При всем при том автор фельетона не претендует на приоритет, который, по чести говоря, принадлежит Барнаульскому телеграфу. В фельетоне, правда, отдавалось должное и инициативе работников 3-го отделения связи. Однако начальник почтамта тов. Филатов считает, что виноват только телеграф.

Тут возникает недоумение: как можно один и тот же текст одному и тому же адресату вручать четыре дня подряд?!

Конкретного виновника установить не удалось. Поскольку документация уже уничтожена, удовлетворимся тем, что газетное выступление признано правильным и что фельетон обсужден во всех отделениях связи.

ШКОЛА И ЖИЗНЬ

РЕДКАЯ ПРОФЕССИЯ

ВОЗМОЖНО, заголовок настроил читателя на увлекательный рассказ о действительно редкой профессии. Однако речь пойдет всего лишь о скромной профессии учителя французского языка.

На факультете иностранных языков Барнаульского пединститута прошло предварительное распределение. Оно не вызвало у студентов французского отделения особого душевного подъема. И дело здесь совсем не в том, что за 5 лет обучения в вузе их души приросли к городскому асфальту. Для большинства прощание с институтом обещает стать прощанием со своей основной и любимой специальностью. Спору нет — без работы они не останутся. Есть палочка-выручалочка — немецкий язык, он изучается студентами с третьего курса в качестве второго иностранного. Они усваивают определенный лексический запас, приобретают знание грамматики. Второй язык повышает общий уровень лингвистической подготовки. Однако все специальные предметы, а также научная работа студентов и занятия секций клуба интернациональной дружбы целиком строятся на базе основного языка. То обстоятельство, что в дипломе выпускников отделения указана специальность: преподаватель французского и немецкого языков не говорит о равном уровне профессиональной подготовки по обеим дисциплинам. Здесь мы имеем дело с исключением из арифметического правила: от перемены мест слагаемых результат меняется.

Отделение французского языка на факультете открыто в 1962 году. Ежегодный набор студентов составляет 30 человек. Это значит, что за 18 лет своего существования кафедра выпустила около 500 специалистов. Между тем сейчас во всем Алтайском крае насчитывается всего 64 учителя французского языка. Среди бывших «французов» — учителя самых разных предметов, библиотечные работники, есть даже кондитер и инженер Сельхозтехники.

Между тем существует указание Министерства просвещения РСФСР, где четко определяется процентное соотношение в преподавании иностранных языков в средней школе. В соответствии с ним на долю французского языка должно приходиться 20 процентов. Фактически же эта цифра в крае занижена более чем в 6 раз. В крайоно ссылаются на традицию, якобы сложившуюся в крае. И досадуют: «Нам своих «французов» девать некуда, а нынче еще хотят из Иркутска группу прислать!»

Специалисты - «беспризорники» стали объектом серьезного разговора и на страницах центральной печати. **«Часто не по специальности используются выпускники французских отделений пединститутов и университетов. Объясняя это ненормальное положение, обычно ссылаются на диспропорцию между количеством выпускников данной специальности и числом школьных классов с французским языком обучения. Но весть диспропорция сложилась не сегодня и не вчера. Пора принять действенные меры для ее ликвидации»,** — писала недавно «Учительская газета».

Примером действенной политики в отношении внедрения французского языка можно привести инициативу Барнаульского городского отдела народного образования. Здесь «традиция» подвергается ломке, уже вырисовывается перспектива полного решения проблемы. Заведующий горонно В. Т. Громов привел такие цифры: в будущем году учебники французского языка откроют шесть тысяч пятиклассников двадцати четырех школ. Это составит те самые министерские 20 процентов, о которых по краю в целом пока не приходится и мечтать.

Конечно, одним административным приказом проблему не решить. Заведующий кафедрой французского языка БГПИ Б. Н. Ворожцов считает целесообразным на первых порах закрепить за «французами» хотя бы один-два района. Это даст гарантию постоянного обеспечения школ учителями французского. Заведующие же районными отделами народного образования перестанут чувствовать над своей головой дамоклов меч чевосполнимости потери «редкого специалиста». Тем самым будет взят психологический барьер, создававший в их лице убежденных противников французского языка.

Очевидно, краевому отделу народного образования совместно с кафедрой надо основательно подумать о том, как привить любовь к французскому языку в сельской школе.

О. ГРАКОВА.

ШАГИ ПЯТИЛЕТКИ

(Окончание. Начало на 1-й стр.).

	Процент выполнения квартального плана по реализации товарной продукции	I квартал 1979 года в процентах к I кварталу 1978 года	
		по производству продукции	по производительности труда
в том числе:			
ремонтные мастерские районных объединений	100,9	104	106
производственное объединение ремонтных заводов Алтайсельхозремонт	101	106	105
управление хлебопродуктов	100,2	95	95
промышленность местных Советов	98,7	100,9	100,1
в том числе:			
производственное объединение промышленности строительных материалов Алтайстройматериалы	78	95	88
управление местной промышленности	102	105	105
управление топливной промышленности	105	94	98
управление пищевой промышленности	100,9	100,1	103

Производство товаров культурно-бытового назначения и хозяйственного обихода по сравнению с первым кварталом 1978 года увеличилось на 6 процентов.

Научно-исследовательские организации, промышленные предприятия и производственные объединения вели работы по проблемам научно-технического прогресса, имеющим важное значение для развития всех отраслей народного хозяйства края.

В первом квартале 130 предприятиями и организациями края внедрено в производство 138 мероприятий по механизации, автоматизации, передовой технологии, освоению новых видов промышленной продукции, предусмотренных государственным планом.

Большое количество мероприятий внедрено на предприятиях машиностроения и металлообработки, ими внедрено 72 мероприятия, это на 33 процента больше соответствующего периода прошлого года.

Производство основных видов промышленной продукции в целом по краю характеризуется следующими данными:

	Произведено за I квартал 1979 года	Процент выполнения квартального плана	I квартал 1979 года в процентах к I кварталу 1978 года
Искусственное и синтетическое волокно — тысяч тонн	17,8	97	95
Накладки и колодки асбестовые тормозные — миллионов штук	6,7	102	103
Котлы паровые большой мощности — штук	8	100,0	100,0
Котлы паровые средней мощности — штук	83	80	76
Котлы паровые малой мощности — штук	661	78	78
Сельскохозяйственные машины — миллионов рублей	9,8	95	87
Плуги тракторные — тысяч штук	14,4	100,0	104
Запасные части к сельскохозяйственным машинам — миллионов рублей	5,4	99,0	99,0
Запасные части к тракторам — миллионов рублей	26,3	97	99,7
Вывозка деловой древесины (без заготовок колхозами) — тысяч кубометров	348,1	85	81
Пиломатериал (без производства колхозами) — тысяч кубометров	168,1	93	97
Сборный железобетон — тысяч кубометров	210,7	88	93
Кирпич строительный — миллионов штук	67,7	80	92
Швейные изделия по полной стоимости — миллионов рублей	45,6	93	98
Бельевой трикотаж — тысяч штук	56	122	106
Верхний трикотаж — тысяч штук	851	90	102
Кожаная обувь — тысяч пар	234	94	96
Валяная обувь — тысяч пар	269	96	100,4
Мясо и субпродукты I категории из госсырья — тысяч тонн	27,8	94	106
Колбасные изделия — тысяч тонн	6	104	109
Масло животное из госсырья — тысяч тонн	4,5	94	106
Цельномолочная продукция из госсырья — тысяч тонн	53,8	104	105
Сыр и брынза жирные из госсырья — тысяч тонн	6,6	100,6	102
Масло растительное из госсырья — тысяч тонн	7,2	100,9	84
Кондитерские изделия — тысяч тонн	8,1	102	100,5
Хлеб и хлебобулочные изделия — тысяч тонн	41,1	103	100,3
Консервы — миллионов условных банок	6,8	79	72
Комбикорма — тысяч тонн	217,8	99,0	93
Мебель — миллионов рублей	13	98	103

Вместе с тем около 16 процентов промышленных предприятий края не выполнили план первого квартала по реализации товарной продукции. Недовыполнен план производства сельхозмашин, запасных частей к тракторам и сельхозмашинам, буровых станков, химических волокон. Отдельные предприятия не выполнили план по научно-исследовательским работам и использованию достижений науки и техники.

СТАТИСТИЧЕСКОЕ УПРАВЛЕНИЕ АЛТАЙСКОГО КРАЯ.

● ВЬЕТНАМ: «НЕТ!» — ГЕГЕМОНИЗМУ ПЕКИНА.

● ФРГ: ЗАЩИЩАЯ ИНТЕРЕСЫ ТРУДЯЩИХСЯ.

МЕЖДУНАРОДНЫЙ ОТДЕЛ «АП»

Интервью Фам Ван Донга

ДЖАКАРТА. (ТАСС). Вьетнамское предложение провести с Китаем переговоры для обсуждения двусторонних проблем еще раз свидетельствует о нашем искреннем желании восстановить дружественные вьетнамо-китайские отношения, содействовать укреплению мира и стабильности в Юго-Восточной Азии, заявил премьер-министр правительства СРВ Фам Ван Донг.

Однако политика китайских правителей, сказал он в интервью индонезийскому агентству Антара, не изменилась, она по-прежнему основана на принципах гегемонизма и экспансионизма не только в отношении Вьетнама, но и других стран нашего региона. Амбиции Пекина ясно выражены в заявлениях китайских лидеров. Они выступают с территориальными претензиями к соседним государствам. При этом не следует забывать, что единый, суверенный и независимый Вьетнам препятствует осуществлению экспансионистских планов Пекина.

Премьер-министр подчеркнул, что народы Вьетнама, Лаоса и Кампучии борются против проводимой Пекином политики великодержавного экспансионизма и гегемонизма. Укрепление солидарности между Вьетнамом, Кампучией и Лаосом — это одно из необходимых требований борьбы против общего врага, в защиту священных национальных прав.

Солидарность Вьетнама, Лаоса и Кампучии, сказал Фам Ван Донг, не имеет ничего общего с так называемой «федерацией Индокитая».

Пекин разглагольствует о федерации только для того, чтобы разобщить и ослабить эти три страны с тем, чтобы он легко мог поочередно аннексировать их. Народы Вьетнама, Кампучии и Лаоса стремятся развивать хорошие отношения, крепить сотрудничество и солидарность в интересах мира и стабильности в Юго-Восточной Азии. Это касается только этих трех стран, и никто не вправе в это вмешиваться.

Премьер-министр заявил, что Советский Союз всегда был другом Вьетнама и оказывал и оказывает вьетнамскому народу большую и действенную помощь и поддержку в его борьбе за независимость и свободу.

ПОЛИТИКА ДАВЛЕНИЯ И УГРОЗ

ХАНОЙ. (ТАСС). Пекинские гегемонисты по-прежнему не отказываются от своих планов захвата территории Вьетнама. По данным на сегодняшний день, в приграничных районах Вьетнама китайские войска продолжают оккупировать 15 пунктов, находясь на расстоянии от 200 до 500 метров от границы. Китайцы строят на границе с Вьетнамом мощные инженерные сооружения и дороги на китайской территории, ведущие во Вьетнам. В частности, в районе от Монгкая до Лангшона, где раньше китайским агрессорам мешало отсутствие путей сообщения, они прокладывают дорогу.

По поступающим сюда сведениям, в приграничной с Вьетнамом зоне китайцы сосредоточили несколько армейских корпусов. Эти корпуса развернуты значительно ближе к вьетнамской границе, чем это было в момент выхода китайских войск из Вьетнама.

Китайские воинские части на границе заменяются новыми, прибывшими из других районов. Все это свидетельствует о том, что в канун вьетнамо-китайских переговоров агрессоры продолжают нагнетать напряженность в районе границы, создают обстановку военного давления.

Продолжаются обстрелы вьетнамской территории со стороны Китая. Во Вьетнам забрасываются китайские агенты. Концентрация войск происходит также на границе с Лаосом.

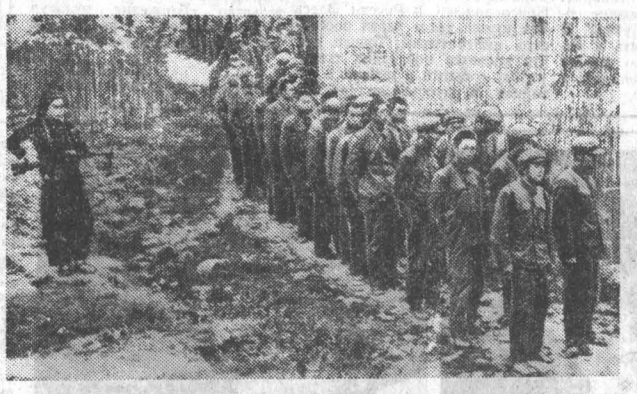

В ходе преступной агрессии, развязанной правящей пекинской верхушкой, вьетнамские вооруженные силы вывели из строя десятки тысяч солдат противника, захватили большое количество пленных и военной техники. **На снимке:** пленные китайские солдаты.

Средства массовой информации: зеркало интересов, оружие борьбы

Средства массовой информации в наше время стали одним из главных каналов духовного общения народов. Сегодня в мире насчитывается более миллиарда радиоприемников и около 25 тысяч радиостанций, 400 миллионов телевизоров. О событиях в мире людям ежедневно сообщают десятки тысяч газет и журналов. Процесс расширения системы средств массовой информации будет, конечно, продолжаться.

Вопрос в другом: какая информация распространяется сегодня и будет распространяться завтра! Вопрос не праздный — ведь именно от этого в значительной степени зависит климат международных отношений. «Не секрет, — отмечал на Общеевропейском совещании в Хельсинки Л. И. Брежнев, — что средства информации могут служить целям мира и доверия, а могут разносить по свету отраву розни между странами и народами».

Средствам массовой информации каждое общество, каждое государство уделяет все больше внимания — ведь они становятся и зеркалом, в котором отражается столкновение не только дипломатических или военно-стратегических доктрин стран но и классовых интересов разных социальных систем, и рычагом происходящей борьбы. Обо всем этом рассказывают публикуемые материалы.

ПОКУПАТЕЛЬ? ЦРУ!

Недавно газета «Норшенсфламман» (Швеция) опубликовала рецензию на вышедшую в Финляндии книгу «ЦРУ: деятельность в мире и Финляндии». Ее написали молодые финские журналисты Ерма Линдфорс и Юкка Рислакки. Одновременно «Норшенсфламман» поместила статью известного журналиста Сванте Альрот «ЦРУ и средства массовой информации».

АПН предлагает вниманию читателей сокращенный перевод статьи Сванте Альрот.

Рецензия в «Норшенсфламман» — полезное чтение для тех, у кого еще остались какие-либо иллюзии о «свободном мире». Эта рецензия представила достаточно фактов о деятельности Центрального разведуправления США в Скандинавских странах. Согласно расследованию конгресса США, после 1961 года не менее 29 процентов денег, выделяемых ЦРУ для операций за границей, использовались на средства массовой информации и пропагандистские акции.

Ежегодно американская разведка тратит 500 миллионов долларов на тайные операции за рубежом. Большая часть этих денег расходуется, разумеется, на собственные пропагандистские операции. Но разведуправление использует в своих интересах и местные средства массовой информации в различных странах. Известно, что ЦРУ вербует шеф-редакторов, а также рядовых журналистов, внедряется в редакции, публикует свои статьи и препятствует публикации нежелательных для США статей и информаций.

Не так давно в прессе Швеции и Финляндии было опубликовано так называемое «исследование». Его цель — прощупать отношение «общественности» к внешней политике своей страны. Большая часть «опрошенных» в Швеции рассматривала Советский Союз как главного-де врага мира, а в Финляндии «исследователи» сделали вывод, что внешняя политика их страны якобы «слишком повернута на восток».

Как это может быть? Если бы мы придерживались фактов, а не фантазий ЦРУ (организатора «исследования». — **Прим. пер.**), так в чем же тогда видели бы мы так называемую «советскую угрозу»? В политике Советского правительства? В Программе мира КПСС? В предложениях СССР о разоружении?

Это опасная двойная игра наших средств массовой информации, замалчивающих известные, правдивые факты, искажающая их, распространяющая полуправду и ложь в интересах Центрального разведуправления США.

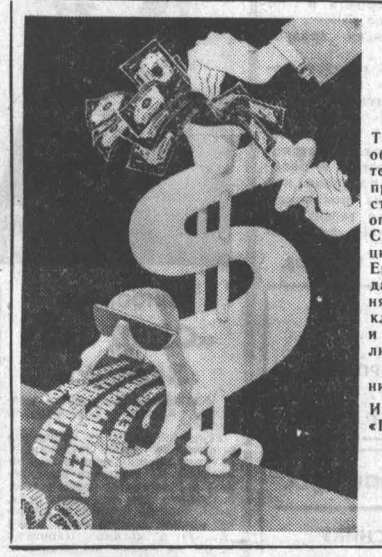

ВОПРЕКИ ПРОТЕСТАМ мировой общественности на территории ФРГ продолжают действовать щедро оплачиваемые ЦРУ США радиостанции «Свободная Европа» и «Свобода», распространяющие злобную клевету на СССР и страны социализма.

Плакат художника Л. Горохова.

Издательство «Плакат».

«Унзере цайт» — значит «Наше время»

В КИОСКАХ, НА УЛИЦАХ западногерманских городов купить эту газету практически невозможно. Она распространяется по подписке, ее продают также рабочие у заводских проходных, молодежь вблизи студенческих общежитий и на массовых манифестациях. Зачастую же ее распространители просто обходят рабочие кварталы и звонят в в каждую дверь. «Унзере цайт» в переводе с немецкого означает «Наше время». Так называется боевой орган Германской коммунистической партии, которому в начале апреля исполнилось десять лет.

В промышленном центре Рура Дюссельдорфе, на тенистом бульваре Принц-Георг-штрассе, есть дом, на фасаде которого — скромная вывеска: «Унзере цайт». В эти дни у члена президиума правления ГКП, главного редактора газеты Георга Поликайта особенно много забот. Коллеги-журналисты желают получить у юбиляра интервью...

— Ну что же... — улыбается Георг Поликайт. — Подводя итог десятилетней работе, мы можем сказать, что «Унзере цайт» завоевала прочное место в политической жизни ФРГ. С самого начала мы видели свою роль не только в освещении международных событий и внутренней жизни ФРГ, но и в том, чтобы наша газета всегда занимала четкую партийную позицию, активно участвовала в политических событиях в интересах рабочего класса, в интересах демократического развития ФРГ.

Можно сказать, что уже первые номера газеты четко определили ее лицо, — говорит он. Свое «боевое крещение» она получила в сентябре 1969 года, когда вспыхнула массовая стачка западногерманских сталеваров. Печатный орган ГКП открыто встал на сторону забастовщиков. И так было всегда. «Унзере цайт» остается единственной газетой в ФРГ, которая действительно защищает интересы рабочих и предоставляет им слово на своих страницах.

Георг Поликайт напоминает о недавних массовых выступлениях западногерманских трудящихся за свои права — о забастовках докеров Гамбурга, печатников земли Северный Рейн-Вестфалия, сталеваров Рура. Участники забастовочных пикетов у ворот металлургического комбината «Вестфаленхютте» в Дортмунде с нетерпением ожидали экстренных выпусков «Унзере цайт» (по первым буквам названия ее именуют здесь сокращенно «У-цет»).

— Второй важнейший комплекс задач нашей газеты, — продолжает главный редактор «Унзере цайт», — это борьба за мир, разрядку и разоружение. На съезде в Мангейме минувшей осенью наша партия подчеркнула, что проблема «война или мир» является коренным вопросом современности.

Уже в первом номере газеты, на первой ее полосе, был опубликован большой снимок проходивших тогда по всей стране «весенних маршей» за мир, разрядку и разоружение. «У-цет» провела ряд значительных акций в поддержку подписания договоров ФРГ с СССР и другими социалистическими странами.

— «Унзере цайт» широко освещала оба визита Генерального секретаря ЦК КПСС, Председателя Президиума Верховного Совета СССР товарища Л. И. Брежнева в ФРГ. Своими публикациями она способствовала также созданию благоприятного климата перед этими встречами на высшем уровне, — говорит Г. Поликайт. — Были выпущены специальные приложения к газете с рассказом о миролюбивой внешней политике СССР и достижениях советского народа в строительстве коммунизма, а также, что весьма важно в условиях буржуазной «свободы печати» в ФРГ, были опубликованы тексты советско-западногерманских соглашений.

Борьба за мир, разрядку и разоружение, против планов размещения на территории ФРГ нейтронной бомбы и иных средств массового уничтожения людей красной нитью проходит через всю деятельность «Унзере цайт».

Третий важный круг вопросов, по которым выступает орган ГКП, — это солидарность с антиимпериалистической борьбой народов мира. В первом номере «Унзере цайт» был опубликован репортаж Георга Поликайта о поездке во Вьетнам, который тогда вел героическую борьбу против агрессии империализма США.

— А совсем недавно, — говорит он, — наш специальный корреспондент Хуберт Райхель стал первым западноевропейским журналистом, который побывал в районах Вьетнама, освобожденных от китайских захватчиков, и рассказал страшную правду об агрессии Пекина против СРВ.

Нелегко издавать рабочую газету в условиях капиталистического общества. «Унзере цайт» — постоянный объект нападок со стороны мощного пропагандистского аппарата монополий. Минувшим летом власти попытались инспирировать судебный процесс против главного редактора газеты, которая разоблачила агрессивный характер подготовки солдат бундесвера. Затея лопнула, и одна из причин этого — солидарность трудящихся ФРГ со своей газетой.

— Значительную роль в популяризации «Унзере цайт», — рассказывает в заключение Г. Поликайт, — играют массовые праздники «У-цет». Очередной состоится в конце июня в столице рабочего Рура — Эссене. Очень рады, что снова нашими гостями будут представители «Правды», а также журналисты из газет других братских компартий. Их участие — весомое проявление солидарности с нашей борьбой.

Дюссельдорф—Бонн.

Умножение пошлости

КТО НЕ ВИДЕЛ этой карикатуры: прикованный к телевизионному ящику современный Прометей. Что? Где? Как? Когда? Почему? Он ищет на экране ответы на эти вопросы, так же как ищет их человек повсюду, ищет всю жизнь, пытаясь удовлетворить свою потребность в познании. Находит ли он их?

Жвачка — жалуются на свое телевидение итальянцы. Потому что телевизор в Италии — обыкновенный электроприбор в домашнем хозяйстве, как холодильник или утюг, считает Ренцо Арборе. Арборе знает, что говорит: он один из ведущих авторов телепрограмм. Холодильник холодит, утюг гладит. Телевизор...

Телевизор — это прежде всего точка зрения на мир. Ведь его экран может открываться в мир, который интересно познать, чтобы сделать лучше.

Заезженный американский фильм пятидесятых годов, викторина курьезных, но никому не нужных дат и событий, перепалка двух-трех интеллектуалов, которые в течение полутора часов колют друг друга только им понятными намеками, — стандартная программа на сегодняшний вечер. Или на вчерашний. Или на завтрашний.

Скучно...

Надежда на интересное телевидение вспыхнула в Италии вместе с появлением местных телепрограмм. Это было четыре года назад в Милане. Я присутствовал на дискуссии о том, что телевизор в доме итальянца должен стать инструментом демократии и культуры. Острым и актуальным, а потому интересным. Флорентийцы надеялись тогда, что флорентийское телевидение заговорит с ними о проблемах, которыми живет Флоренция, неаполитанцы — что телевизионный экран обсудит с ними тупики итальянского Юга...

Таким хотели видеть итальянцы местное телевидение: отражением жизни, а не театром ее теней.

Но сегодня на его экране они видят артиста, с удивительным искусством подражающего голосам пятнадцати [!] футболистов, или «демократически» импровизированный стриптиз, в котором может участвовать любая домашняя хозяйка. И последние известия, когда диктор повторяет банальности национального телевидения...

— Но если мы будем давать другие программы — «круглые столы», дискуссии, документальные фильмы — зрители заскучают и переключатся на другой канал, — оправдывается Ренцо Вилла, один из основателей программы «Антенна-3», и умножает голубую пошлость, выпуская в эфир двух девушек, «одетых» лишь в сполазающую под лучами студийных прожекторов сметану.

Так требует зритель, которого не интересует политика!

Но ведь те самые итальянцы, что вечерами становятся телезрителями, могут днем часами стоять под очень жарким южным солнцем на митинге или под проливным дождем строить стенды для праздника коммунистической газеты. Потому что политика — это их жизнь. Это безработица и сын-наркоман, это растущие цены и неопределенное завтра.

КОМУ ПОДВЛАСТЕН ТЕЛЕЭКРАН

НЕДАВНО австрийское телевидение, ОРФ, провело опрос зрителей, чтобы выяснить, какие передачи понравились им больше всего в 1978 году. Как показали ответы, наиболее популярными оказались многосерийные боевики «Старик», «Место преступления», «Деррик» — все западногерманского производства.

Что же они собой представляют? Вот «Старик». В каждой его серии перед вами предстают все новые и новые преступники. Они грабят, бесчинствуют, убивают. Но тут появляется незаметный человек — следователь уголовной полиции и с завидной легкостью раскрывает самые невероятные и архисложные преступления.

Мало чем отличаются от «Старика» два других фильма. В «Деррике», впрочем, полицейский комиссар больше склонен к анализу. Он психолог, и это позволяет ему разгадывать мысли гангстеров и оказывать на них психологическое воздействие, которое, само собой разумеется, настолько сильно, что преступники оказываются полностью под его влиянием.

Какую же цель преследуют подобные ленты? О растущей преступности на Западе, не дающей покоя блюстителям порядка, всем хорошо известно. Серийное производство таких фильмов призвано, с одной стороны, показать уголовному миру, насколько сильны «выдающиеся личности» в полиции, от которых все равно никуда не скрыться. Иными словами, такие фильмы, как считают здесь, должны действовать на преступников устрашающе. А с другой — успокоить обывателя, встревоженного ростом насилия и воровства.

Однако преступность в Австрии не снижается. В предновогодние дни, например, число ограблений банков и сберегательных касс увеличилось в несколько раз. Причем гангстеры зачастую действуют как раз по тем рецептам, которые они в изобилии получают по телевидению и в кинотеатрах.

По мнению австрийских властей, боевики оказывают пагубное воздействие и на молодых людей, провоцируя их на правонарушения. В этой связи газета «Винер цайтунг» приходит к логичному выводу: «Одностороннее увлечение уголовной тематикой в фильмах затрудняет борьбу по предотвращению преступлений».

ОРФ имеет две программы. Западногерманское — более оснащенное в техническом отношении — располагает тремя программами передач на Австрию, причем они строятся разнообразнее и, естественно, привлекают больше зрителей. Жители австрийских западных земель, к примеру, в основном смотрят программы из ФРГ. Если они иногда и переключают телевизоры на местные станции, то только ради получасовых последних известий. Добавим, что в конце прошлого года между ОРФ и западногерманскими телекомпаниями подписано соглашение о прямой кабельной передаче телепередач из ФРГ на Австрию. Нетрудно себе представить, во что выльется такое «сотрудничество» двух далеко не равноправных партнеров.

Если бы одно только западногерманское телевидение оказывало на австрийцев печальное влияние. Организаторы опроса общественного мнения констатировали, что не меньшую роль в формировании вкусов австрийцев играют и фильмы из-за океана. А ведь американские боевики вряд ли чем-либо отличаются от западногерманских.

По свидетельству института социологии Австрии, треть австрийских детей дошкольного возраста и более трети учащихся начальных школ проводят ежедневно у телеэкранов большую часть своего свободного времени. Готовится новое поколение.

Вена.

Народное творчество

«ШАГАЙ ВПЕРЕД, КОМСОМОЛЬСКОЕ ПЛЕМЯ!»

Под таким девизом в марте-апреле этого года проходил смотр художественной самодеятельности профтехучилищ края.

Восемьдесят профтехучилищ приняли участие в смотре. В краевом Доме культуры учащихся профтехобразования в Барнауле и его филиалах — Рубцовском, Славгородском, Бийском — свое мастерство представили на суд жюри более трех тысяч участников художественной самодеятельности.

Отрадно, что самодеятельное творчество стало массовым явлением, и нет ни одного профтехучилища, в котором не было бы хорошего коллектива. Краевой Дом культуры профтехобразования проявляет большую заботу об этой важной форме воспитания будущих молодых рабочих. Многие самодеятельные коллективы радуют своим мастерством, высоким уровнем исполнения. Среди них — лауреат премии Ленинского комсомола Алтая, народный вокально-хореографический ансамбль «Юность». Он дважды в прошлом году стал дипломантом всесоюзных конкурсов, побывал с концертами в Польше, Венгрии, Чехословакии, Японии, Болгарии, Югославии, Румынии, Австрии, выступил в четырнадцати городах и районах нашего края.

Работники краевого Дома культуры профтехобразования считают, что можно еще очень многого достичь в этой работе, у них немало интересных творческих планов. Но уже сейчас нельзя не сказать самые теплые слова в адрес художественного руководителя ДК Г. С. Папина, старших методистов Н. А. Гольцовой, А. А. Денисенко и руководителей ансамбля «Юность» В. И. Шардакова, Н. П. Сингача, В. Д. Федоткиной, А. И. Кузнецова. Это подлинные энтузиасты своего дела, отдающие ему все свои знания, талант, щедрость души. Большая дружба связывает ребят из ПТУ с артистами, режиссерами, балетмейстерами, хормейстерами театров Барнаула, Рубцовска, Бийска.

Такая неленаправленная работа дает добрые плоды. Очень хорошее впечатление оставили о себе хоровые коллективы Барнаульского ТУ-29, Рубцовского ГПТУ-5, вокального ансамбля ГПТУ-77 (Рубцовск), ГПТУ-39 (Славгород), агитбригады из ГПТУ-4 (Бийск) и СПТУ-2. Интересным было выступление бийского ансамбля баянистов (ГПТУ-34). И, конечно, особенно хочется отметить содержательные, яркие программы, которые представили на смотр ребята из сельских профессионально-технических училищ — Усть-Пристани, Первомайского, Залесовского и Ребрихинского районов.

Эмоциональность, разнообразие номеров, красочные костюмы — все это говорит о большой любви учащихся к самодеятельной сцене. Жюри и зрители были единодушны в высокой оценке выступлений хоровых и вокальных ансамблей. Певческое направление, как показал смотр, развивается наиболее успешно. Каждый коллектив постарался в своих выступлениях провести главную тему — труда, любви к родному краю, показать преданность рабочего человека своей профессии.

Краевой смотр учащихся профтехобразования явился значительным событием, настоящим праздником талантов.

Т. ВОРОНИНА,
актриса краевого театра драмы, заслуженная артистка РСФСР,
Е. СКРИПЧЕНКО,
актриса краевой филармонии, заслуженная артистка РСФСР — члены жюри.

В выпуске использованы материалы ТАСС, АПН, еженедельника «За рубежом», журнала «Новое время».

СЛОВО О БОЛЬШОМ ХУДОЖНИКЕ

Творчество Чингиза Айтматова — это целое явление в советской литературе. Знать его произведения, знать самого автора — это значит окунуться в огромный и прекрасный мир человеческих судеб, это значит узнать интересного собеседника и кудесника слова.

Кто из читателей не испытывает чувства гордости от общения с самобытным писателем. И я горжусь, что на протяжении многих лет знаю Чингиза Айтматова по переписке и личным встречам.

Первая встреча состоялась в 1954 году в Алма-Ате, в доме знаменитого писателя и ученого М. О. Ауэзова. Последняя — в июне прошлого года в Москве, когда мы, алтайские литераторы, возвращались из гостеприимной Украины после Дней литературы Алтая. А сколько в промежутках между этими годами было встреч?! Мы встречались с Ч. Айтматовым и на Днях литературы, на съездах и конференциях. Запомнилась встреча на конференции писателей стран Азии и Африки в Алма-Ате в 1973 году. Там же были алтайские писатели Эркемен Палкин, Аржан Адаров. Выступление Ч. Айтматова привлекло внимание всех делегатов форума писателей.

Все эти годы мы постоянно переписываемся. Одно из писем в какой-то мере раскрывает творческую лабораторию писателя. «...Задумал рассказ. Написал, но никак не мог найти концовку. Точнее, придумал, но рассказ не завершился. Когда прибавилось пять страничек, разрушилась композиция. Принялся за середину. Потом опять за начало. Так из десяти страниц и получилось сто пятьдесят с лишним. Причем несколько раз заново переписывал. Ну, а теперь — известное дело. По ночам снится, что читателям повесть не нравится — говорят: не похожа на мои прежние сочинения. Словом, волнуюсь. В моем возрасте выходить к читателям можно только доведя свое мастерство до точности и тонкости»...

Из письма Чингиза Айтматова мы узнаем, что писатель сейчас работает над крупным эпическим полотном — пишет исторический роман. В новой работе писатель хочет поведать о народе, осознавшем свою историческую судьбу, право на светлое будущее, которого достоин каждый человек.

Автор исследует эпико-мифологический материал, советуется, спрашивает, ищет новые факты и события, связанные с движением тюркоязычных племен, в том числе алтайцев и киргизов, переселением последних с Алтае-Саянского нагорья в долину Таласа и предгорья Тянь-Шаня. Цитирую строки из письма: «Меня интересует судьба алтайцев в эпоху джунгаров. Истребление народа маньчжурскими ваньханами. Присоединение к России. Здесь мне нужен текст указа российской императрицы. Точнее, все, что касается последних трагических событий и перехода алтайцев в русское подданство, попытка найти спасение у русских».

Редкостное дарование Чингиза Айтматова давно связано с нашим Горным Алтаем. Он давно уже как писатель заговорил на алтайском языке. Все его лучшие произведения переведены на алтайский язык и пользуются широкой популярностью у наших читателей.

На алтайский язык его переводили Б. Укачин и Д. Каинчин, сейчас его удачно переводит молодой прозаик Сергей Торбоков. Одним из лучших спектаклей нашего областного национального театра является спектакль «Материнское поле» (сценическая обработка Б. А. Львова-Анохина, постановка молодого алтайского режиссера Ногона Шумарова).

Точек соприкосновения писателя с Горным Алтаем, как видим, немало, и это — свидетельство сближения культур народов нашей страны, их творческого взаимодействия.

С. КАТАШ,
член Союза писателей СССР.

И мяч в воротах...

Вчера в Барнауле был открыт футбольный сезон. В первом матче чемпионата СССР среди команд шестой зоны второй лиги класса «А» динамовцы принимали команду «Ангара» из Ангарска.

Тяжелое поле не позволило футболистам продемонстрировать весь свой технический арсенал, но матч прошел в упорной, маневренной борьбе.

Встреча закончилась со счетом 4:3 в пользу «Динамо».

Мячи в ворота «Ангары» забили В. Городенцев [23 мин.], А. Суслов [57, 72], В. Белозерский [75, с пенальти].

Отчет о матче будет опубликован в следующем номере газеты.

БАРНАУЛЬСКИЕ ПИМЫ

Воскресный фоторепортаж

Вот они стоят перед нами — валенки разных размеров: от 13 до 34, от самых маленьких, детских до самых больших, мужских. Их ждут на Алтае, Урале, в Тюмени, Иркутске, Хабаровске... А изготовляет их Барнаульская фабрика валяной обуви.

В августе предприятию исполняется 55 лет. Создавалось оно на месте первого пимокатного завода в Барнауле, построенного в 1885 году и принадлежавшего И. И. Полякову.

Пимокатное производство зародилось в Барнауле в 40-х годах прошлого столетия. К началу 900-х годов оно распространилось почти по всему Алтаю. Пимы из края вывозились под названием «Барнаульские» на рынки Томска, Красноярска, Иркутска, Читы, Благовещенска и других городов.

С установлением Советской власти все пимокатные предприятия в Барнауле были национализированы. На их базе 23 августа 1924 года заработал пимокатный завод. Он выпускал в год 55 тысяч пар пимов. Делалось на нем все вручную.

Осенью 1932 года страна широко отметила 40-летие литературной и общественной деятельности А. М. Горького. Барнаульскому пимзаводу в ноябре 1932 года было присвоено имя писателя. Пимокаты написали Алексею Максимовичу: «Будем вместе бороться за полную победу социализма. Обязуемся удвоить свои силы на выполнении промфинплана завершающего года первой пятилетки... Мы выбрали Вас почетным пимокатом. Посылаем Вам рабочий номер и валенки...»

Но случилось так, что присвоение заводу имени Горького не было закреплено соответствующим документом.

В наши дни Барнаульская фабрика валяной обуви (так называется теперь пимзавод) — крупнейшая в Западной Сибири. Из пяти действующих в этом регионе подобных предприятий она дает 30 процентов вырабатываемых ими валенок.

В этом году будет изготовлено 648 тысяч пар.

Сложен, трудоемок процесс изготовления валяной обуви. Директор предприятия В. Я. Герберг проводит нас по всей технологической цепочке.

Начинается она в шерсточесальном цехе. Здесь смешивают и расчесывают шерсть. Из полученной однородной массы формируют основу валенка: головку, голяшку. Размеры их великаньи. Этот «валенок» мягок, рыхл. Через много машин, операций пройдет он, в несколько раз уменьшится в размерах, уплотнится, потвердеет, пока примет привычную для нас и годную для носки форму.

Основальный цех. В нем продолжают формировать валенок. Дальше основа подается в валяльный цех, где проходит через ванну с серной кислотой, молотовую машину. Ее окрашивают в черный цвет, замачивают в горячей воде для эластичности. Уплотненный, принявший свои размеры, но плоский валенок насаживается на колодку. Славится здесь бригада насадчиков ударника коммунистического труда Василия Захаровича Куракова. В нее входят Михаил Федорович Димаков и Михаил Николаевич Татаринов. Бригада трудится в счет последнего года пятилетки.

Валенки на колодках отправляются в сушильную камеру. Торчащий на них ворс раньше обдували вручную на специальных станках. Теперь используют изобретенную здесь опалочную электропечь — первую в отрасли.

Барнаульская фабрика — единственная среди сибирских вырабатывает также различные войлоки: строительный, технический, формованные детали из них, прокладки, применяемые в автомобильной, тракторной и других отраслях промышленности. Вся эта продукция идет на Урал, в районы Крайнего Севера, на Сахалин, на БАМ, в Ленинград, Ташкент... В этом году цех даст 1.140 тонн войлока и изделий из него.

Нелегок труд в любом из цехов фабрики. И тем не менее многие работают здесь десятилетиями. На этой неделе коллектив чествовал Леонида Игнатьевича Голикова: ему исполнилось 50 лет, тридцать из них он проработал на фабрике валяльщиком. Четверть века трудится здесь съемщицей его жена Мария Акимовна. В коллективе — 82 ветерана, чей стаж на предприятии — 20—25 и больше лет. Это каждый шестой.

Пимокаты постоянно совершенствуют свою фабрику, свою продукцию. Во втором квартале этого года они начнут вырабатывать детские валенки «медвежонок»: более мягкие, эластичные. Сразу же их готовят на Знак качества. Созданы образцы более элегантных женских пимов «метелица». В серию их запустят в следующем году.

Л. ПАРШУКОВА.

НА СНИМКАХ:
готовые валенки осматривает помощник мастера Алла Алексеевна Иванова. Она проработала на фабрике 31 год, передовик, активная общественница (справа);
работница катальной машины Людмила Александровна Криворученко с основой будущего валенка;
валяльщик Леонид Игнатьевич Голиков, фабричный стаж которого 30 лет.

Фото В. Выборова.

ЧТО? ГДЕ? КОГДА?

СПРАВОЧНЫЙ ОТДЕЛ «АЛТАЙСКОЙ ПРАВДЫ»

ТЕЛЕВИДЕНИЕ

ВОСКРЕСЕНЬЕ 15 АПРЕЛЯ

ПЕРВАЯ ПРОГРАММА
МОСКВА

10.00 — «Время». Информационная программа. **10.40** — «На зарядку становись!». **11.05** — Арии из опер. **11.25** — «Будильник». **11.55** — «Служу Советскому Союзу!». **12.55** — «В гостях у сказки». «Золотой гусь». Художественный фильм. **14.20** — «Сельский час». **15.20** — «Музыкальный киоск». **15.50** — Чемпионат мира по хоккею. Сборная СССР — сборная Польши. Передача из Дворца спорта Центрального стадиона имени В. И. Ленина. **18.00** — «Сегодня — День советской науки». **18.45** — «По вашим письмам». Музыкальная программа. **19.30** — Премьера телевизионного документального фильма «Личный вариант» из цикла, посвященного советским женщинам. **19.50** — «Рикки-тикки-тави». Мультипликационный фильм. **20.10** — Международная панорама. **20.55** — «Песня-79». **21.30** — «Клуб кинопутешествий». **22.30** — «Время». Информационная программа. **23.05** — Чемпионат мира по хоккею. Сборная ФРГ — сборная СССР. Передача из Дворца спорта Центрального стадиона им. В. И. Ленина. **0.50** — Новости.

ПОНЕДЕЛЬНИК 16 АПРЕЛЯ

ПЕРВАЯ ПРОГРАММА
МОСКВА

10.00 — «Время». Информационная программа. **10.40** — Утренняя гимнастика. **11.05** — Фильм — детям. «Петька в космосе». Телевизионный художественный фильм. **12.10** — «Очевидное — невероятное». По окончании — Новости. **16.00** — Новости. **16.20** — Программа документальных фильмов. **17.05** — «Основы Советского государства и права». **17.35** — «Делай с нами, делай, как мы, делай лучше нас». Передача из ГДР.

БАРНАУЛ
18.35 — «Куда пойти учиться». **18.45** — «Экран новостей».

МОСКВА
19.00 — «Родная природа». «Прибайкалье и Забайкалье». **19.30** — К национальному празднику Сирийской Арабской Республики. «Сирия. Время свершений и надежд». Документальный фильм. **19.50** — «Пятилетка. Год четвертый». **20.30** — Чемпионат мира по хоккею. Сборная Канады — сборная СССР. Передача из Дворца спорта Центрального стадиона им. В. И. Ленина. **22.30** — «Время». Информационная программа. **23.05** — «О балете». **0.30** — Новости.

ВТОРАЯ ПРОГРАММА

БАРНАУЛ
18.00 — «Как лиса Лариска клад искала», «Почему у зайцев уши длинные». Кукольные телефильмы.

МОСКВА
18.35 — В. Моцарт. Струнный квартет ре минор.

БАРНАУЛ
19.00 — «Рожденная революцией». Художественный телефильм. 8-я серия — «Оборотни». **20.35** — «Творчество». К итогам Всесоюзного совещания молодых писателей. **21.00** — «Экран новостей». **21.15** — «Лейся, песня». Фильм-концерт.

РАДИО

ВОСКРЕСЕНЬЕ 15 АПРЕЛЯ

БАРНАУЛ
8.15 — Обзор «Алтайской правды».

МОСКВА
8.45 — Музыка экрана. **9.15** — Взрослым о детях. **10.15** — «С добрым утром!». **11.15** — Концерт. **11.30** — Для детей: А. Н. Толстой — «Снежный дом». **12.15** — Поет В. Турец. **12.35** — «В мире слов». **13.00** — «Д. Россини. Страницы жизни и творчества». Музыкальная передача. **14.00** — «Почта радио». **14.30** — Концерт по заявкам радиослушателей. **15.00** — Международные обозреватели за «круглым столом». **15.30** — Песни и оркестровые пьесы И. Якушенко. **16.00** — «Время, события, люди». **16.30** — Играет дорист А. Цыганков. **16.45** — «По странам и континентам». **17.00—18.00** — Для школьников: **17.00** — «В стране литературных героев». **17.30** — «На улице мира». Концерт. **18.10** — Программа радиостанции «Юность».

БАРНАУЛ
19.15 — Радиоальманах «Алтай».

МОСКВА
20.00 — «Час юмористического рассказа». **20.40** — Балетная музыка К. Караева и А. Хачатуряна. **21.25** — «Звучит французская песня». **22.00** — «На спектаклях Ленинградского театра музыкальной комедии». Обозрение. **23.13** — «Хроника культурной жизни». **0.20** — Романсы П. Чайковского. **0.50—1.00** — Последние известия.

ТЕАТРЫ

АЛТАЙСКИЙ ГОСУДАРСТВЕННЫЙ ТЕАТР ДРАМЫ. «ГНЕЗДО ГЛУХАРЯ» — в 19-30.
АЛТАЙСКИЙ КРАЕВОЙ ТЕАТР ОПЕРЕТТЫ. «ЯБЛОЧНАЯ ЛЕДИ» — в 19-30.
КРАЕВОЙ ТЕАТР ЮНОГО ЗРИТЕЛЯ. «ОСТРОВ УЧЕНЫХ» — в 12.
КРАЕВОЙ ТЕАТР КУКОЛ. «ТАИНСТВЕННЫЙ ГИППОПОТАМ» — в 11 и 14.
«МИР». Киноурок «ВОЙНА И МИР» (3—4 серии) — в 9. «КЛЕОПАТРА» (1—2 серии) — в 13, 16-30, 20. 16 апреля — «КЛЕОПАТРА» (1—2 серии) — в 9-30, 13, 16-10. Кинолекторий «ИСКУССТВО КИНО». «Звезды умерли, да здравствуют актеры!» — в 19. «КОНФОРМИСТ» — в 21.
«РОССИЯ». «СТЕКЛЯННЫЕ БУСЫ» — в 10 (для детей). 16 апреля — «КРЕМЛЕВСКИЕ КУРАНТЫ» — в 10 (для детей). 15, 16 апреля — «БЛЕФ» — в 9, 10-45, 11-45, 12-30, 13-30, 14-15, 15-15, 16, 17, 17-45, 18-45, 19-30, 20-30, 21-15 (удл. сеанс), 22-15.
«РОДИНА». «ТАК НАЧИНАЛАСЬ ЛЕГЕНДА» — в 10 (для детей). «НЕ УПУСКАЙ ИЗ ВИДУ» — в 9, 11, 12, 13, 14, 15, 16, 17, 18, 19, 20 (удл. сеанс), 21 (удл. сеанс), 22-10. 16 апреля — «НЕ УПУСКАЙ ИЗ ВИДУ» — в 9, 10, 11, 12, 13, 14, 15, 17, 18-30, 19 (удл. сеанс), 20-30, 21 (удл. сеанс), 22-10. **Кинолекторий** «ИСКУССТВО КИНО» и фильм «ХЛЕБ И ШОКОЛАД» — в 16.
«ЮНОСТЬ». **Кинолекторий «Волшебное окно».** Фильм «ЗОЛОТАЯ ЛИХОРАДКА» — в 9-30 (для детей). «СИНЬОР РОБИНЗОН» — в 14, 18, 21-45. «НЕ УПУСКАЙ ИЗ ВИДУ» — в 12, 16, 19-45. 16 апреля — «НЕ УПУСКАЙ ИЗ ВИДУ» — в 9-30, 11-30, 13-30, 15-30, 17-30, 19-30, 21-30 (удл. сеанс).
«ПЕРВОМАЙСКИЙ». «ПОДАРОК ЧЕРНОГО КОЛДУНА» — в 11 (для детей). «БЛЕФ» — в 10, 12, 13, 14, 15, 16, 17, 18-20, 19, 20-20, 21 (два последних сеанса — удл.). 16 апреля — «ЛЕГЕНДА О ДИНОЗАВРЕ» — в 11, 12, 13, 14, 15, 17, 18-20, 19, 20-20, 21 (два последних сеанса — удл.). «БЛЕФ» — в 10, 16.
«ЧАЙКА». 15, 16 апреля — «ЖИВУЩИЕ СВОБОДНЫМИ» — в 9-30 (для детей). «ШКОЛЬНЫЙ ВАЛЬС» — в 11, 13, 15, 17, 19 (удл. сеанс), 21-10.
«ПИОНЕР». «ОСЕННИЕ КОЛОКОЛА» — в 9-30, 13-10. СБОРНИК МУЛЬТФИЛЬМОВ «НУ, ПОГОДИ!» (с 8 по 12 выпуски) — в 11-20, 15. «ПРИКЛЮЧЕНИЯ ОДИССЕЯ» — в 17, 19 (удл. сеанс), 21. 16 апреля — «ЧЕТВЕРТАЯ ВЫСОТА» — в 9-30, 11-20, 13-10, 15, 17. «МОЛЧАНИЕ ДОКТОРА ИВЕНСА» — в 19 (удл. сеанс), 21.
«АЛТАЙ». «И ТЫ УВИДИШЬ НЕБО» — в 13 (для детей). «БОЛЬШОЕ ПРИКЛЮЧЕНИЕ ЗОРРО» — в 15, 17, 19, 21 (удл. сеанс). 16 апреля — «ЗОЛОТОЙ ПОЯС» — в 15, 17, 19, 21 (удл. сеанс).
«ЗАРЯ». «РЫЦАРЬ БЕЗ ДОСПЕХОВ» — в 13 (для детей). «СЛУЖЕБНЫЙ РОМАН» (1—2 серии) — в 15, 18, 20-40. 16 апреля — «СИНЬОР РОБИНЗОН» — в 15, 17, 19, 21.
«ЛУЧ». «ХЛЕБ ДЕТСТВА МОЕГО» — в 9-30 (для детей). «ШКОЛЬНЫЙ ВАЛЬС» — в 11-20, 13-10, 15, 17, 19 (удл. сеанс), 21-20. 16 апреля — «СЛОМАННАЯ ПОДКОВА» — в 15 (для детей). «ШКОЛЬНЫЙ ВАЛЬС» — в 9-30, 11-20, 13-10, 17, 19 (удл. сеанс), 21-20.
ДВОРЕЦ ЗРЕЛИЩ И СПОРТА. «ГОРГОВЦЫ СМЕРТЬЮ» (1—2 серии) — в 14 и 17.
ДВОРЕЦ КУЛЬТУРЫ ШИННИКОВ. Кинолекторий «Волшебное окно» — в 12. «ВАС ОЖИДАЕТ ГРАЖДАНКА НИКАНОРОВА» — в 14, 16, 18, 20 (удл. сеанс).
ДВОРЕЦ КУЛЬТУРЫ ХИМИКОВ. «НА ГОРЕ СТОИТ ГОРА» — в 11 (для детей). «ЖИВИТЕ В РАДОСТИ» — в 15, 17, 19, 21-15 (удл. сеанс). Вечер танцев — в 21-15.
ДВОРЕЦ КУЛЬТУРЫ КОТЕЛЬНИКОВ. «ЧАСЫ КАПИТАНА ЭНРИКО» — в 14 (для детей). «ЧЕРНЫЙ ЧУЛОК» — в 15-30, 17-15, 19, 21 (удл. сеанс).
ДОМ КУЛЬТУРЫ ВОС. «ПОКА БЬЮТ ЧАСЫ» — в 15 (для детей). «ПЛАМЯ ЛЮБВИ» (1—2 серии) — в 17, 20.
КЛУБ ЗАВОДА «ТРАНСМАШ». «ПОЕЗД В СНЕГУ» — в 11 (для детей). «ЧЕТЫРЕ МУШКЕТЕРА» (1—2 серии) — в 13, 17. «ЧЕТВЕРО ПРОТИВ КАРДИНАЛА» — в 15-30, 19-30 (удл. сеанс). Вечер танцев — в 21-15.
КЛУБ МЕЛАНЖЕВОГО КОМБИНАТА. «ТРЯСИНА» (1—2 серии) — в 15. 18. Вечер танцев — в 21. 16 апреля — «ЧЕЛОВЕК, КОТОРОМУ ВЕЗЛО» — в 15, 17, 19, 21.

КИНО

Киноанонс

«СЛЕД НА ЗЕМЛЕ»

Кинолента посвящена проблеме охраны окружающей среды.

Герой картины — инспектор водоохраны Иван Карнавин — человек внешне совсем неприметный, но сильный характером и преданный своей мечте: сохранить для будущего реку, небо, солнце, сохранить красоту родной земли. Ради этого добрый и мягкий Карнавин готов на любые конфликты с людьми авторитетными и уважаемыми, на ссору с другом, с женой. И хотя герой страдает от этих бесконечных столкновений, он не идет на компромиссы, не поддается на лесть, на уговоры. Конечно, легче бы жилось Ивану и его жене Славе, если бы согласился инспектор посмотреть сквозь пальцы на мелкие и крупные нарушения закона.

Но наш герой — «рыцарь без страха и упрека» — борется за свою мечту...

Исполнители главных ролей Виктор Павлов и Наталья Гундарева принесли в картину присущие им достоверность и обаяние, лирический юмор и теплоту.

В фильме снимался Владимир Самойлов (роль директора строящейся фабрики, которая загрязняет реку).

Поставил киноленту на студии «Ленфильм» режиссер Наум Бирман по сценарию Владимира Гоника. Н. Бирман широко известен как автор кинолент «Хроника пикирующего бомбардировщика», «Учитель пения», «Я служу на границе», «Шаг навстречу» и других.

И. МАМАТКИНА.

Дворец зрелищ и спорта

С 24 по 27 апреля

ПОЕТ
НАРОДНАЯ АРТИСТКА УКРАИНСКОЙ ССР, лауреат Международных конкурсов
СОФИЯ РОТАРУ
в сопровождении
ВОКАЛЬНО-ИНСТРУМЕНТАЛЬНОГО АНСАМБЛЯ
«ЧЕРВОНА РУТА»

В концертах участвует
лауреат Всесоюзного конкурса артистов эстрады
ЖЕНСКИЙ ВОКАЛЬНО-ИНСТРУМЕНТАЛЬНЫЙ АНСАМБЛЬ «ЧАЙКИ».

Начало концертов: 24, 25, 26 апреля — в 17 и 21, 27 апреля — в 13, 17 и 21 час.
Кассы Дворца работают с 16 апреля, с 13 до 19 часов.
Телефоны: для справок—5-11-09 и с 13 часов—5-46-41.

ПРИБЛИЖАЕТСЯ ПРАЗДНИК 1 МАЯ!

Высылайте свои поздравительные телеграммы, письма и открытки ЗАБЛАГОВРЕМЕННО.

ТОЛЬКО один день—20 АПРЕЛЯ—производится прием поздравительных телеграмм ПО ЛЬГОТНОМУ ТАРИФУ.

В адресе телеграмм указывайте номер городского отделения связи, а на письмах и открытках в сетке трафарета СТИЛИЗОВАННЫМИ ЦИФРАМИ — ШЕСТИЗНАЧНЫЙ ИНДЕКС АДРЕСАТА.

ПОМНИТЕ: указанный номер отделения связи в телеграмме и шестизначный индекс в адресе открыток и писем ускорит доставку отправлений.

АЛТАЙСКОЕ КРАЕВОЕ ПРОИЗВОДСТВЕННО-ТЕХНИЧЕСКОЕ УПРАВЛЕНИЕ СВЯЗИ.

АЛТАЙСКИЙ ГОСУДАРСТВЕННЫЙ ИНСТИТУТ КУЛЬТУРЫ
объявляет прием студентов
на 1 курс ЗАОЧНОГО ОТДЕЛЕНИЯ
на 1979—80 учебный год.

ФАКУЛЬТЕТ КУЛЬТУРНО-ПРОСВЕТИТЕЛЬНОЙ РАБОТЫ
готовит культпросветработников высшей квалификации по специализациям: руководитель театрального коллектива, академического хора, оркестра народных инструментов, организатор-методист клубной работы.

БИБЛИОТЕЧНЫЙ ФАКУЛЬТЕТ
готовит библиотекарей-библиографов высшей квалификации по специализациям: общественно-политическая, сельскохозяйственная, художественная, детская литература.

Поступающие на факультет культурно-просветительной работы сдают вступительные экзамены по специализации, русскому языку и литературе (письменно и устно), истории СССР (устно).

Экзамены по специализации включают: для **организаторов-методистов клубной работы** — знание цели культурно-просветительной работы, места клуба в системе коммунистического воспитания трудящихся, его основных задач в современных условиях, основные формы и методы работы, составление примерного плана проведения одного из указанных экзаменатором видов клубного мероприятия по указанной теме;

для руководителей театрального коллектива — чтение отрывка из художественной прозы, басни, стихотворения, исполнение этюда на заданную тему, знание в общих чертах основных факторов из истории русского и советского театра, а также теоретических положений по вопросам режиссуры;

для руководителей академического хора — исполнение двух вокальных произведений (песни, романса, арии), игру на фортепьяно двух произведений, одно из которых должно быть полифоническим, дирижирование одного произведения с сопровождением, второго — без сопровождения, знание основных разделов курса элементарной теории музыки, сольфеджирование с листа одноголосных мелодий;

для руководителей оркестра народных инструментов — дирижирование двух подготовленных произведений, исполнение на одном из народных инструментов (баян, домра, балалайка) трех разнохарактерных произведений, игру на фортепьяно двух несложных пьес, знание основных разделов элементарной теории музыки, сольфеджирование с листа одноголосных мелодий.

Поступающие на библиотечный факультет сдают экзамены: по русскому языку и литературе (письменно и устно), истории СССР, иностранному языку.

Прием заявлений с 20 апреля по 31 мая.

Вступительные экзамены проводятся с 1 по 20 июня.

Поступающие подают заявление на имя ректора института. К заявлению прилагаются: диплом или аттестат (в подлиннике), характеристика-рекомендация, выписка из трудовой книжки, медицинская справка (форма 286), четыре фотокарточки размером 3×4 см, справка с места жительства.

АДРЕС приемной комиссии АГИК: **656055, г. Барнаул, ул. Юрина, 277.** Телефон 4-59-29.

Проезд на автобусах № 6, 6-э, 8, трамваях № 1, 8, 9.

ПОГОДА

Сегодня днем по краю, по данным синоптиков, ожидается переменная облачность, местами слабые осадки. Ветер юго-западный, 9—14 метров в секунду. Температура 1—6 градусов тепла.

По Барнаулу — переменная облачность, без осадков. Ветер юго-западный, 9—14 метров в секунду. Температура 2—4 градуса тепла.

Атмосферное давление в 13 часов 14 апреля было 744 миллиметра ртутного столба, относительная влажность воздуха 60 процентов.

ФИЛАРМОНИЯ

16 апреля
КОНЦЕРТНЫЙ ЗАЛ
ВОКАЛЬНЫЙ ВЕЧЕР
ПОЕТ
солистка Москонцерта
Анна Соболева
(сопрано).

В программе — произведения А. Спадавеккиа, Э. Вилла-Лобоса, Ф. Пуленка, О. Мессиана, А. Шнитке, Д. Шостаковича.

Партия фортепьяно — **Всеволод СОКОЛ-МАЦУК.**

Начало в 19-30.
БИЛЕТЫ ПРОДАЮТСЯ.
Справки по тел. 3-43-01.

УГОЛОК САТИРЫ И ЮМОРА

Резонанс сатиры

«ПЕДАГОГИ» ЗА ПРИЛАВКОМ

Можно ли одновременно угодить пьяницам и детям? «Можно, если очень хочешь выполнить план», — решили в барнаульском гастрономе № 13. И вот на прилавках появились подарочные наборы: бутылка вина, бутылка водки и шоколадка. О том, как отреагировали на это мамаши, мы рассказали в сатирической заметке «Педагоги» за прилавком», опубликованной в уголке сатиры и юмора 25 марта.

Судя по ответу заместителя директора торга Г. В. Гальцевой, выступление газеты с интересом встретили в тринадцатом гастрономе. Продавцу Селезневой, у которой зародилась эта винно-педагогическая идея, объявлен выговор. А директор магазина Васенина, на чьих глазах идея обрела подарочные формы, кроме выговора, лишена премии за март на все сто процентов.

Ну что ж, неплохой урок преподали «педагогам» за прилавком.

ТАЛАНТЫ И ПОКЛОННИЦЫ

(Случай из общежитской жизни)

Вы любите Мусоргского? Например, его искрометную оперу «Сорочинская ярмарка» или музыкальную картину «Иванова ночь на Лысой горе»? Впрочем, дело ваше. Творчество Модеста Петровича вы можете и не любить, но порядок, уж будьте добры, соблюдайте. Особенно, если судьба поселила вас в общежитии № 5 Барнаульского меланжевого комбината. Там ведь у них что вышло?

В субботу, 24 марта, приехали артисты краевой филармонии и только приготовились восхитить аудиторию волшебным миром звуков, глядь — а поклонниц-то фактически оказалось... всего 15. Тогда как по плану коменданта должно быть не меньше 50-ти. Недобор. Конфуз! Что скажут музы? Фабком? Ведь артистам за концерт деньги плачены.

В воскресенье, 25 марта, по всему общежитию был объявлен карантин. Напрасно Федя рвался к немузыкальной Маше на третий этаж. Вахтерам отдан был приказ: «Держать и не пущать!» Наиболее пылких рыцарей по-матерински вразумляли:

— Коли хочешь, голубок, любить Машу, пусть она сначала полюбит Мусоргского.

На второй день девушки из общежития № 5 покорились. Так был восстановлен авторитет великого маэстро, а заодно обеспечено плановое количество будущих поклонниц его неувядающего таланта.

Артисты краевой филармонии! Туш!

В. ЗЫКОВ.

ФРАЗЫ

Рекорд для закрытых помещений: ни разу не выносили сор из избы.
Эпитафия: «Смешинка в рот попала».

В. ВОРОНЦОВ.

Производственная травма: слушая анекдот, надорвал животик.
Когда клоуна вызывают на ковер к директору, ему не до смеха.

О. СЕИН.

ПАРОДИЯ

Лирическое автобиографическое

Подъемный кран
Без дела — железяка,
А человек
Без дела — органам.
Я строил дом
Веселым топором...

Оставьте про икру и нельму!
Николай БАЙБУЗА.

В поэзию приходят люди всяко:
Одни — с талантом, а другие — без.
Гни линию свою, как железяку,
Глядишь, и в перспективные пролез.
Мой организм — на удивленье цельный —
Штампует строчки, не жалея сил.
А если бы ему икры и нельмы!
Да он бы Л. Мерзликина затмил!
— Как ты дошел до книжки самоучкой! —
Спросил товарищ школьный напролом.
— Рубил дома упорно авторучкой.
Писал стихи настырно топором.

А. АВДОШЕНКО.

Урок для неуспевающих

ЗАДАЧКА ВТОРОКЛАССНИКУ

В селе Хабары строится универмаг. За три года израсходовано всего 60 тысяч рублей. Успеете ли вы закончить школу к завершению строительства, если вся стоимость работ 240 тысяч? Правильный ответ с нетерпением ждут в тресте Алтайкоопстрой.

Прислал А. АТЯШКИН.

О ПОТЕРЯННОМ ВРЕМЕНИ

Триста семьдесят восьмой день ремонтируют настольные часы «Молния» в мастерской по улице Деповской, 10. Через сколько дней часы, наконец, пойдут, если начальник Барнаульского часового цеха т. Мякишев даст соответствующий нагоняй часовых дел мастерам?

Прислал В. ПЕТРОВ.

СЕКРЕТ УСПЕХА

Чтобы там ни говорили скептики, а повышение — вещь приятная. Скромно потупив глаза, Барсуков принимал поздравления коллег. Последним к нему подошел Крошкин, человек бывалый.

— Конечно, старательность — дело похвальное, — снисходительно улыбнулся Крошкин. — Но для повышения, как бы это сказать, не совсем достаточное.

— То есть? — удивился Барсуков.

— Ха! — произнес Крошкин. — Прикидывается! Зиночке — секретарше небось цветы дарил?

— Нет, не дарил, — растерянно произнес Барсуков.

— Так, так, — блеснул очками Крошкин. — Ну, а шефу помогал дачу достраивать? Лук там, редиску сажать?

Барсуков замахал руками.

— Все понятно, — резюмировал Крошкин. — Рука!

— Нет у меня руки! — с надрывом закричал Барсуков.

Крошкин с любопытством обошел вокруг Барсукова и пожевал губами.

— Друг! — кротко произнес Крошкин, обнимая Барсукова за плечи. — Я всегда любил и уважал тебя. Скажи, друг, секрет, а? Ведь все люди братья!

Барсуков затравленно втянул голову в плечи.

— Есть у меня секрет! — фальцетом закричал он. — Есть, Крошкин! Думать надо, работать! Вот в чем секрет!

— Ну, ну, не очень-то! — поморщился Крошкин. — Индивидуалист!

В. КАПИАНИДЗЕ.

Редактор
Ю. МАЙОРОВ.

Наш адрес:
г. Барнаул,
ул. Короленко, 105.
Индекс — 656099.

Телефоны для справок:
Приемная — 3-33-69, секретариат—3-35-13; информации и спорта — 3-46-92 [заведующий], 3-37-17; писем и массовой работы — 3-54-12 [заведующий], 3-48-71, 3-28-14, 3-33-84; отдел объявлений — 3-37-88, 3-33-62; общественная приемная — 3-37-62.
Телефоны собственных корреспондентов: в Бийске —2-50-36; Алейске — 31-45; Рубцовске—92-25-57, 2-24-46; Камне-на-Оби — 2-17-58; Славгороде — 2-16-73; Благовещенке — 2-26-94; Тальменке —9-25-08; Кулунде—2-22-93.
Издательство «Алтайская правда» — 3-34-87.

Типография издательства «Алтайская правда» Алтайского крайкома КПСС.

АГ 07135. 50.300
Заказ 3557.
Тираж 272.000 экз.