ПРОЛЕТАРИИ ВСЕХ СТРАН, СОЕДИНЯЙТЕСЬ!

АЛТАЙСКАЯ ПРАВДА

Орган Алтайского краевого комитета КПСС и краевого Совета народных депутатов

№ 57 (17393) • ЧЕТВЕРГ, 8 МАРТА 1979 ГОДА • Газета выходит с 12 августа 1917 г. • Цена 2 коп.

СОВЕТСКИМ ЖЕНЩИНАМ

Дорогие советские женщины!

Славные дочери социалистической Отчизны!

Центральный Комитет Коммунистической партии Советского Союза горячо и сердечно поздравляет вас с Международным женским днем — 8 Марта!

Нынешний весенний праздник отмечается в нашей стране в обстановке высокой политической и трудовой активности всего советского народа. Выборы в Верховный Совет СССР стали яркой демонстрацией торжества социалистической демократии, монолитной сплоченности советских людей вокруг Коммунистической партии, всенародной поддержки ее внутренней и внешней политики, многогранной деятельности Центрального Комитета КПСС, Политбюро ЦК во главе с товарищем Л. И. Брежневым.

В Верховный Совет СССР народ избрал 487 лучших своих дочерей. Это больше, чем в парламентах всех капиталистических стран, вместе взятых. Миллионы женщин являются депутатами местных Советов, возглавляют предприятия, совхозы, колхозы, учреждения, плодотворно работают в партийных, профсоюзных и комсомольских организациях.

Советским женщинам присущи высокая сознательность, трудовая и политическая активность, беззаветная преданность Родине, последовательный интернационализм. Эти прекрасные качества утверждались и крепли в пламени революции и гражданской войны, на стройках первых пятилеток, в суровой борьбе с фашизмом, в годы возрождения, героической целинной эпопеи. И сегодня, в условиях развитого социализма, вы достойно участвуете вместе с мужчинами в созидательном труде и в достижении выдающихся свершений советского народа.

Партия благодарна вам, неутомимые труженицы, пламенные патриотки, за энтузиазм, за огромный вклад в выполнение исторических решений XXV съезда КПСС, во всенародную борьбу за повышение эффективности производства и качества работы.

Неоценимы ваши заслуги в развитии отечественной науки и культуры. Женщинам принадлежит решающая роль в народном образовании и здравоохранении, в торговле и сфере быта — всюду, где нужны умелые руки, пытливый ум, хозяйский глаз, отзывчивое, доброе сердце.

Забота о женщине, детях и семье — закон нашего общества, неотъемлемая составная часть деятельности нашей партии и государства. Это важнейшее положение закреплено в Конституции СССР. Почетом и уважением окружена женщина-мать, ей оказываются всемерная поддержка и помощь.

Советские женщины во всевозрастающей мере ощущают результаты социальной политики партии. Ежегодно миллионы семей справляют новоселье, расширяется сеть детских яслей, садов и здравниц, строятся новые школы, Дворцы пионеров. В дошкольных учреждениях воспитывается свыше тринадцати миллионов ребят.

Дорогие женщины, мудрые наставницы подрастающего поколения! Вы согреваете материнским теплом и лаской наших детей, прививаете им лучшие черты советского человека — преданность коммунизму, трудолюбие, нравственную чистоту и благородство, готовность к защите Родины. Всенародное спасибо вам за это!

1979 год провозглашен Международным годом ребенка. Советский Союз — страна счастливого и радостного детства. Партия, государство и впредь будут заботиться об улучшении условий труда и быта женщин, о здоровье, всестороннем и гармоничном развитии юной смены, последовательно претворять в жизнь ленинский завет: все лучшее — детям.

Глубокую признательность вызывает борьба советских женщин за мир и международное сотрудничество, против развязанной империализмом опасной гонки вооружений. Расширяя и укрепляя связи со своими подругами из стран социализма, с труженицами всех континентов, вы способствуете осуществлению ленинского миролюбивого внешнеполитического курса нашей партии. Пусть священный огонь материнской любви, социалистического гуманизма воодушевляет людей доброй воли на новые свершения во имя дружбы между народами, во имя светлого будущего человечества. Бороться за мир — значит бороться за жизнь и счастье наших детей!

Советские люди, познавшие все ужасы и лишения войны, с гневом и возмущением осуждают наглую агрессию китайских милитаристов против героического Вьетнама. Они заявляют о полной поддержке справедливой борьбы вьетнамского народа и решительно требуют: «Руки прочь от социалистического Вьетнама!».

Дорогие соотечественницы! Любимые матери, дочери, сестры, подруги! Желаем вам доброго здоровья, неиссякаемой энергии и бодрости, новых успехов в труде и учебе, семейной радости и большого счастья!

Да здравствует Международный женский день — 8 Марта!

Слава советским женщинам — активным строителям коммунизма!

Да здравствует единство и солидарность трудящихся женщин всей планеты!

Пусть крепнет и процветает наша великая социалистическая Родина!

Да здравствует коммунизм!

Центральный Комитет Коммунистической партии Советского Союза

Сегодня — Международный женский день — 8 Марта

Екатерина Шевелева.

ТЫ ВМЕСТЕ С РОДИНОЙ РОСЛА...

Ты вместе с Родиной росла,
Водила корабли,
Мечтала, строила станки...
И нынче — взор куда ни кинь —
Твоим подругам нет числа
Во всех концах земли!
Тебе знаком военный строй,
И в славе трудовой,
В своей профессии простой
Ты — на передовой...
Ты знаешь: чем смелее мысль,
Уверенней рука,
Чем зорче смотрят вдаль и ввысь
Глаза большевика,
Чем больше для народа дел
Хороших свершено, —
Тем ярче коммунизма день
Заблещет над страной!
Тем нерушимее союз
Простых людей труда!
Твоя Отчизна, твой народ —
Всех мирных чаяний оплот!
Советской женщиной зовусь,
И этим я горда!

СООБЩЕНИЕ ЦЕНТРАЛЬНОЙ ИЗБИРАТЕЛЬНОЙ КОМИССИИ

Об итогах выборов в Верховный Совет СССР десятого созыва, состоявшихся 4 марта 1979 года

6 марта 1979 года Центральная избирательная комиссия рассмотрела полученные данные о результатах выборов в Верховный Совет СССР десятого созыва и установила, что выборы по всем 1.500 избирательным округам проведены в полном соответствии с требованиями Конституции СССР и Закона о выборах в Верховный Совет СССР.

Избирательная кампания по выборам в высший орган государственной власти страны проведена повсеместно в обстановке высокого политического и трудового подъема, под знаком борьбы за выполнение задач, намеченных XXV съездом партии, Пленумами ЦК КПСС. Она ярко продемонстрировала тесную сплоченность советских людей вокруг Коммунистической партии Советского Союза и ее ленинского Центрального Комитета.

Состоявшиеся выборы были первыми после принятия новой Конституции СССР. Их подготовка и проведение осуществлялись при самом широком участии народа. Миллионы советских граждан активно работали в избирательных комиссиях, доверенными лицами, агитаторами и пропагандистами. На многочисленных предвыборных собраниях трудящиеся свободно и всесторонне обсудили политические и деловые качества кандидатов в депутаты, дали им наказы, высказали замечания и предложения, направленные на дальнейшее улучшение работы государственных, хозяйственных и общественных организаций.

Центральная избирательная комиссия на основании протоколов, представленных всеми окружными избирательными комиссиями по выборам в Совет Союза и Совет Национальностей, определила окончательные итоги выборов в Верховный Совет СССР в целом по стране.

В списки избирателей для выборов было включено 174.944.173 человека. В голосовании приняли участие 174.920.221 избиратель, или 99,99 процента.

Участие избирателей в выборах по союзным республикам характеризуется следующими данными:

Союзные республики	Всего избирателей	Приняли участие в выборах	В. процентах
РСФСР	96.836.646	96.816.019	99,98
Украинская ССР	35.459.299	35.457.663	99,99
Белорусская ССР	6.634.114	6.633.805	99,99
Узбекская ССР	7.193.281	7.193.267	99,99
Казахская ССР	8.481.702	8.481.538	99,99
Грузинская ССР	3.149.088	3.149.034	99,99
Азербайджанская ССР	3.033.134	3.033.108	99,99
Литовская ССР	2.264.840	2.264.678	99,99
Молдавская ССР	2.546.638	2.546.304	99,99
Латвийская ССР	1.809.546	1.809.289	99,99
Киргизская ССР	1.795.712	1.795.646	99,99
Таджикская ССР	1.763.680	1.763.620	99,99
Армянская ССР	1.619.599	1.619.543	99,99
Туркменская ССР	1.310.167	1.310.139	99,99
Эстонская ССР	1.046.727	1.046.568	99,98

Итоги выборов в Совет Союза

Для проведения выборов в Совет Союза на территории СССР было образовано 750 избирательных округов. Выборы состоялись во всех избирательных округах.

За кандидатов в депутаты Совета Союза голосовали 174.734.459 избирателей, что составляет 99,89 процента. Против кандидатов голосовали 185.422 избирателя. На основании статьи 54 Закона о выборах в Верховный Совет СССР признаны недействительными 32 избирательных бюллетеня.

Результаты голосования при выборах в Совет Союза следующие:

Союзные республики	Подано голосов за кандидатов в депутаты: в абс. цифрах	Подано голосов за кандидатов в депутаты: в процентах	Подано голосов против кандидатов в депутаты	Число бюллетеней, признанных недействительными	Избрано депутатов
РСФСР	96.666.821	99,85	148.901	8	405
Украинская ССР	35.447.562	99,97	10.086	—	144
Белорусская ССР	6.631.321	99,96	2.484	—	28
Узбекская ССР	7.191.112	99,97	2.155	—	29
Казахская ССР	8.472.239	99,89	9.299	—	41
Грузинская ССР	3.148.797	99,99	235	—	14
Азербайджанская ССР	3.032.954	99,99	154	—	15
Литовская ССР	2.263.933	99,97	743	2	9
Молдавская ССР	2.544.851	99,94	1.453	—	11
Латвийская ССР	1.807.230	99,89	2.051	8	7
Киргизская ССР	1.793.826	99,90	1.819	1	9
Таджикская ССР	1.763.032	99,97	588	—	9
Армянская ССР	1.619.393	99,99	148	—	8
Туркменская ССР	1.309.469	99,95	670	—	7
Эстонская ССР	1.041.919	99,56	4.636	13	4

Во всех избирательных округах по выборам в Совет Союза баллотировавшиеся кандидаты получили абсолютное большинство голосов и избраны депутатами.

Всего в Совет Союза избрано 750 депутатов.

Итоги выборов в Совет Национальностей

Для проведения выборов в Совет Национальностей на территории всех союзных и автономных республик, автономных областей и автономных округов в соответствии с Законом о выборах в Верховный Совет СССР было образовано 750 избирательных округов, в том числе: по 32 округа в каждой союзной республике, по 11 округов в каждой автономной республике, по 5 округов в каждой автономной области и по одному избирательному округу в каждом автономном округе.

Результаты голосования при выборах в Совет Национальностей следующие:

От союзных республик

Союзные республики	Подано голосов за кандидатов в депутаты: в абс. цифрах	Подано голосов за кандидатов в депутаты: в процентах	Подано голосов против кандидатов в депутаты	Число бюллетеней, признанных недействительными	Избрано депутатов
РСФСР	96.699.321	99,88	116.691	7	32
Украинская ССР	35.449.117	99,98	8.546	—	32
Белорусская ССР	6.630.514	99,95	3.282	—	32
Узбекская ССР	7.190.668	99,96	2.594	5	32
Казахская ССР	8.474.872	99,92	6.664	—	32
Грузинская ССР	3.148.820	99,99	214	—	32
Азербайджанская ССР	3.032.855	99,99	156	—	32
Литовская ССР	2.264.103	99,97	571	2	32
Молдавская ССР	2.544.687	99,94	1.617	—	32
Латвийская ССР	1.807.204	99,89	1.993	8	32
Киргизская ССР	1.794.305	99,93	1.339	2	32
Таджикская ССР	1.763.094	99,97	525	—	32
Армянская ССР	1.619.372	99,99	171	—	32
Туркменская ССР	1.309.696	99,97	443	—	32
Эстонская ССР	1.041.770	99,54	4.775	16	32
По всем союзным республикам	174.770.398	99,91	149.581	40	480

(Окончание на 3-й стр.).

С ДРУЖЕСКИМ ВИЗИТОМ

По приглашению ЦК КПСС 5 марта в Москву с дружеским визитом прибыл Первый секретарь ЦК Венгерской социалистической рабочей партии Янош Кадар.

На Белорусском вокзале, украшенном Государственными флагами ВНР и СССР, Яноша Кадара встречали Генеральный секретарь ЦК КПСС, Председатель Президиума Верховного Совета СССР Л. И. Брежнев, секретарь ЦК КПСС К. В. Русаков, члены Центральной ревизионной комиссии КПСС А. И. Блатов и В. М. Фалин, другие официальные лица.

Среди встречавших находился посол ВНР в СССР М. Сюреш.

(ТАСС).

Встреча товарищей Л. И. БРЕЖНЕВА и Я. КАДАРА

6 марта в Кремле состоялась встреча Генерального секретаря ЦК КПСС, Председателя Президиума Верховного Совета СССР Л. И. Брежнева с Первым секретарем ЦК Венгерской социалистической рабочей партии Я. Кадаром, прибывшим в Советский Союз с дружеским визитом.

В ходе беседы товарищи Л. И. Брежнев и Я. Кадар с удовлетворением отметили успешное развитие всестороннего советско-венгерского сотрудничества, чему в решающей мере способствуют тесные связи между КПСС и ВСРП. Широкий обмен опытом, постоянные контакты между Центральными Комитетами, регулярные встречи на высшем уровне обогащают деятельность обеих партий, позволяют находить взаимоприемлемое, гармоничное решение проблем, встающих перед СССР и ВНР.

На встрече рассматривались перспективные вопросы развития советско-венгерских связей в экономической области.

Было выражено убеждение, что дальнейшее углубление процесса кооперации и специализации производства на двусторонней основе, равно как осуществление долгосрочных целевых программ сотрудничества в рамках СЭВ, создает прочную основу для дальнейшего экономического подъема Советского Союза и Венгрии, для укрепления экономического потенциала всего социалистического содружества.

Л. И. Брежнев и Я. Кадар подчеркнули, что Советский Союз и Венгрия исполнены решимости совместно с другими странами социалистического содружества и всеми силами, сознающими ответственность нынешнего момента, добиваться оздоровления мирового политического климата. Интересам этого отвечало бы успешное завершение советско-американских переговоров по ограничению стратегических наступательных вооружений.

На углубление разрядки и поворот к разоружению нацелена программа, выдвинутая Московской декларацией Политического консультативного комитета Организации Варшавского Договора. Важно также добиться претворения в жизнь новых инициатив, идущих в развитие этой программы, а именно — заключить между участниками Общеевропейского совещания договор о неприменении первыми друг против друга как ядерных, так и обычных вооружений; договориться о новых мерах по укреплению доверия.

При обмене мнениями по актуальным международным проблемам товарищи Л. И. Брежнев и Я. Кадар уделили особое внимание обстановке в Юго-Восточной Азии.

Советский Союз и Венгрия решительно осуждают агрессию Китая против Социалистической Республики Вьетнам и рассматривают действенную солидарность с ней как свой интернациональный долг.

Отстаивая свою независимость, Вьетнам борется за упрочение мира и международной безопасности, за утверждение прав народов самостоятельно выбирать свой путь развития. Поэтому оказание помощи вьетнамскому народу — общая задача сил, выступающих за мир, свободу и справедливость.

Пекин теперь заявляет, что китайские войска, вторгшиеся в СРВ, начинают отводиться в пределы своей страны. Такое решение можно было бы расценить как признак отрезвления китайских деятелей, если оно будет осуществляться добросовестно. Но к чему тогда угрозы и ультиматумы в адрес Вьетнама, неслыханное требование признать за Китаем право на новую агрессию. Только полный и безоговорочный вывод китайских войск, прекращение антивьетнамских провокаций на границах могут создать мирную обстановку в этом районе.

Тов. Я. Кадар подтвердил приглашение партийно-правительственной делегации СССР во главе с тов. Л. И. Брежневым посетить Венгрию с официальным визитом. Тов. Л. И. Брежнев поблагодарил тов. Я. Кадара и заявил, что советская сторона с большим желанием воспользуется приглашением.

Встреча товарищей Л. И. Брежнева и Я. Кадара прошла в сердечной, дружеской атмосфере и характеризовалась полным единством взглядов по всем обсуждавшимся вопросам.

Во встрече приняли участие секретарь ЦК КПСС К. В. Русаков, помощник Генерального секретаря ЦК КПСС А. И. Блатов.

(ТАСС).

Позывные «красной субботы»

ДРУЖНО, ПО-УДАРНОМУ

Трудящиеся Михайловского района дружно отозвались на патриотический почин москвичей — провести 21 апреля традиционный коммунистический субботник в честь 109-й годовщины со дня рождения В. И. Ленина. На заводе химических реактивов первыми проявили инициативу комсомольцы. Они внесли предложение выпустить во время общенародного праздника труда продукции дополнительно к заданию на 3 тысячи рублей. Такое решение и принял коллектив предприятия. А на собрании, состоявшемся в строительно - монтажном управлении Краймежколхозстроя, взято обязательство выполнить работ на общую сумму в 3.100 рублей.

Бюро райкома партии и исполком райсовета одобрили инициативу этих коллективов, а также рабочих совхоза «Рекорд» по достижению в день субботника наивысшей производительности труда. Сейчас в районе повсеместно намечаются индивидуальные обязательства на 21 апреля.

М. ЛЫКОВ.

С ХОРОШИМ НАСТРОЕНИЕМ

Уверенно набирает темпы в работе коллектив барнаульской швейной фабрики «Динамо». К двум швеям, досрочно выполнившим личную пятилетку, недавно добавилось еще столько же: Галина Васильевна Бабанская и Лариса Валентиновна Семенова.

С хорошим трудовым настроем идут швейники к предстоящему субботнику. Они дали слово сшить в этот день 100 мужских курток из ткани «болонья», столько же из искусственной кожи и 140 брюк из джинсового материала на общую сумму в 15 тысяч рублей. Значительное количество изделий будет выпущено с олимпийской символикой.

М. СТЕПАНОВ.

В избирательной комиссии по выборам в Совет Национальностей Верховного Совета СССР десятого созыва от РСФСР

6 марта под председательством Н. А. Злобина состоялось заключительное заседание избирательной комиссии по выборам в Совет Национальностей Верховного Совета СССР десятого созыва от РСФСР.

Комиссия рассмотрела итоги выборов в Совет Национальностей Верховного Совета СССР от РСФСР. На заседании отмечалось, что избирательная кампания в Российской Федерации, как и во всей стране, проходила в обстановке высокой политической и трудовой активности избирателей. С огромным воодушевлением восприняли трудящиеся республики предвыборную платформу Коммунистической партии, изложенную в Обращении Центрального Комитета КПСС ко всем избирателям. граждан а м СССР. Новый прилив творческой энергии у них вызвала глубокая и яркая речь Генерального секретаря ЦК КПСС, Председателя Президиума Верховного Совета СССР Л. И. Брежнева перед избирателями Бауманского избирательного округа столицы.

С чувством патриотической гордости за успехи Страны Советов, безграничного доверия и признательности своему славному боевому авангарду — Коммунистической партии пришли советские люди 4 марта на избирательные участки, чтобы отдать голоса за лучших сынов и дочерей народа.

Окружные избирательные комиссии по выборам в Совет Национальностей Верховного Совета СССР десятого созыва от РСФСР своевременно подвели итоги голосования и представили окончательные данные о результатах выборов. Все баллотировавшиеся кандидаты в депутаты получили абсолютное большинство голосов. От Российской Федерации в Совет Национальностей Верховного Совета СССР избрано 32 депутата. Кроме того, по РСФСР в Совет Национальностей избрано 176 депутатов от автономных республик, 25 депутатов — от автономных областей и 10 депутатов — от автономных округов. Всего по РСФСР в Совет Национальностей Верховного Совета СССР избрано 243 депутата.

Выборы в Совет Национальностей от РСФСР прошли в полном соответствии с Конституцией СССР и Законом о выборах в Верховный Совет СССР. Заявлений и жалоб на неправильные действия избирательных комиссий в период избирательной кампании в избирательную комиссию по выборам в Совет Национальностей Верховного Совета СССР десятого созыва от РСФСР не поступило.

Итоги выборов являются яркой демонстрацией торжества социалистической демократии, они убедительно свидетельствуют о новой победе нерушимого блока коммунистов и беспартийных, могучем единстве партии и народа, о безраздельной поддержке советскими людьми внутренней и внешней политики Коммунистической партии и Советского государства, выражают их твердую решимость выполнить предначертания XXV съезда КПСС.

(ТАСС).

Пульс времени

Я—КРЕСТЬЯНСКАЯ ДОЧЬ

Советский образ жизни

СЕГОДНЯ мы публикуем заключительную главу из автобиографических записок Героя Социалистического Труда доярки совхоза имени 30-летия Победы Тальменского района Т. П. Рогачевой.

В далеком детстве мать однажды говорила:

— Таньша, а ты счастливая будешь!

— Откуда ты знаешь, мама?

Она засмеялась, потрепала мои волосы.

— По глазам вижу...

Может, мама и шутила, но сегодня я точно могу сказать: она не ошиблась. Жизнь моя, считаю, сложилась счастливо. Почему? Одним словом не ответишь...

Двадцать лет назад приехала я в Курочкино, стала здесь жить и работать. Помню, ехала от краевого центра по разбитой, трудной дороге, думала: и конца краю ей нет. А сейчас по ровной бетонной трассе, соединяющей два больших сибирских города — Барнаул и Новосибирск, мы затрачиваем с мужем на поездку в театр или по неотложным делам в город от силы полтора часа. Не знаю, если бы я задалась целью рассказать о всех преобразованиях, что произошли вокруг с момента моего приезда и по сегодняшний день, насколько бы затянулся мой рассказ. Голое поле, например, было на том месте, где от основного тракта отделялась дорога на Курочкино. Теперь же там десятки больших корпусов совхозной индейкофабрики.

Однажды слышала, как наш управляющий рассказывал новому человеку:

— Дворы мы построили в девятой пятилетке, новый клуб — в десятой...

И подумала я: мы даже время считаем пятилетками: восьмая, девятая, десятая... Это — гигантские шаги нашей страны в будущее, и они так впечатляюще заметны на примере нашего хозяйства.

Но еще значительнее перемены совершаются в людях. Недавно мы принимали одного молодого тракториста в партию. Его дед был неграмотным крестьянином-однолошадником, почти всю жизнь из нужды в нужду перебивался. Отец уже ведет биографию от годов коллективизации, когда ему, можно сказать, еще парнишке, доверили руль трактора. И вот — внук и сын в свои 25 лет—механизатор первого класса, заочник сельскохозяйственного техникума, самый что ни на есть современный хлебороб.

Возьмем другой, тоже интересный пример. Приболела знакомая телятница и с месяц не могла работать. Когда же вышла, то сильнее всего жалела о том, что пришлось пропустить занятия в зоотехническом кружке. И вот прибегает ко мне и говорит:

— Татьяна, расскажи, о чем шла речь в кружке, сама ведь знаешь, сейчас без учебы с делом хорошо не справиться...

Разве этот факт не характерен для наших дней?..

Я люблю вечерами смотреть по телевизору информационную программу «Время». С небольшого экрана возникают разные уголки нашей страны. И всюду кипит созидательный труд: прокладываются в вековой тайге рельсы, на бурных реках строятся электростанции, возводятся корпуса новых заводов...

— Обыкновенное дело, — говорит Юрка — самый мой младший.

Для него, конечно, все привычно, потому что он родился в такое время. Я немного завидую ему, ведь ему предстоит работать и в нынешнем, и в будущем веке, когда совершенно иными будут и техника, и темпы, и многое другое и когда уже его сын, а мой внук скажет:

— Обыкновенное дело!

А сейчас я довольна тем, что мои сыновья не собираются отрываться от земли. Вот Сергей, он на три года старше Юрия, пошел учиться в среднее сельское профтехучилище, хочет стать механизатором широкого профиля. О том же мечтает и Юрий.

В селе живут и мои дочери. Светлана трудится воспитательницей детского сада. Антонина собирается стать мастером кройки и шитья.

Четверть века прожили мы с мужем Георгием. Можно сказать — душа в душу, детям в пример. Живем, ни в чем не нуждаясь. Зарабатываем хорошо, есть у нас и обстановка, и одежда хорошая, и автомашина...

Все это тоже от общества, в котором живем: мы — ему, оно — нам. Я не раз задумывалась над тем, как щедро вознаграждает государство честный труд людей. Такого, наверное, нет нигде в мире. Возьму, к примеру, снова себя, простую доярку, да и своих подруг тоже. Мы получаем за каждый центнер молока, кроме того, еще идет дополнительная оплата за перевыполнение планов, за высокое качество продукции. А если ты еще и мастер животноводства первого или второго классов, то опять же надбавка. К концу года, глядишь, только дополнительная оплата вырастает в солидную трехзначную цифру.

Любимая работа, хорошая семья, дети, материальный достаток в доме, уважение среди людей — вот, на мой взгляд, слагаемые счастья. Его, верно, разные люди понимают по-разному. Вот соседка однажды прибежала ко мне обрадованная:

— Татьяна, а у меня счастье — ковер купила красивый!

Да разве в вещах оно — счастье? Ну, я понимаю радость от приобретения красивой вещи, но уж никак не счастье. Оно, если говорить,— в другом. И в первую очередь — в общих интересах.

Ведь как у нас в семье? Приходим мы вечером с Георгием с работы и обязательно обсуждаем минувший день, делимся новостями.

Я знаю, кое-кто может сказать: ну вот, не хватало еще дома о работе рассуждать! Но так думают и поступают лишь те, для кого общественный труд — только восемь часов в день и ни минутой больше. Но если человек в труде видит цель и смысл жизни, то он никогда и не забывает о нем.

— Ты счастливая, Таньша! — говорила мне мать.

— Да, счастливая, — подтверждаю теперь и я.

...Есть у нас в семье любимое место отдыха. Всегда останавливаемся там, если выезжаем куда-нибудь. Это — высокий холм недалеко от Курочкино. С вершины его видно все наше село, речка, березовые рощицы. На горизонте, в туманной дымке, угадывается Барнаул. А там, дальше, я представляю уже мысленно Москву, Родину... Я люблю ее больше всего на свете. Для нее— мой труд. Для нее — моя жизнь.

Литературная запись Б. РОЖДЕСТВЕНСКОГО.

Тальменский район.

В КОЛЛЕКТИВЕ Барнаульского ордена Трудового Красного Знамени меланжевого комбината — более пяти тысяч четырехсот женщин. Еще несколько лет назад это предприятие испытывало серьезные трудности. Теперь оно уверенно закрепило за собой авторитет правофлангового. По итогам четвертого квартала минувшего года коллектив комбината взял первенство среди предприятий Октябрьского района и как победитель краевого соцсоревнования был удостоен переходящего Красного знамени крайкома КПСС, крайисполкома, крайсовпрофа и крайкома ВЛКСМ. А в середине февраля ему было присуждено переходящее Красное знамя Министерства текстильной промышленности РСФСР и ЦК профсоюза.

Такие уверенные успехи стали возможны благодаря успешному решению целого комплекса проблем: модернизации производства, улучшению условий труда, быта, отдыха. И, конечно, в центре внимания оставалась забота о женщине-матери. В год, объявленный Международным годом ребенка, особенно интересно познакомиться с этой стороной жизни коллектива меланжистов.

Подарок для Раузы

ТОТ ВЕЧЕР надолго запомнится семье Гайнулиных. И не просто тем, что на скромное семейное торжество вдруг пришли дорогие гости с комбината и преподнесли Раузе Шагиевне, передовой мотальщице прядильного производства, памятный сувенир. А более своей удивительно гармоничной тональностью. В сердцах старших и младших Гайнулиных бережно хранится самый главный и добрый подарок друзей — теплые, проникновенные слова о хозяйке дома.

Они были произнесены представителем профкома без единой нотки официальности, больше для детей и мужа, которые, пожалуй, недостаточно представляли, каким авторитетом пользуется в цехе Рауза Шагиевна — проворная, работящая, внимательная. И откуда у этой немолодой уже женщины берется такой заряд душевной энергии? Ведь и за рабочей проходной у нее столько обязанностей, что не каждой по плечу: хозяйка дома, мать пяти дочерей и четверых сыновей.

Уважаемых женщин-тружениц на комбинате немало. Каждому здесь дорого имя Александры Степановны Нечунаевой, кавалера орденов Ленина и Октябрьской Революции, инициатора почина на своем производстве: за пятилетку — два пятилетних плана. Вровень с ней сегодня трудятся лауреаты рабочей династии текстильщиков Вешняковых прядильщица Любовь Степановна Агаркова, ткачиха Римма Васильевна Гулый.

Профком, администрация многое делают для строжайшего соблюдения всех предусмотренных законом прав и льгот для работниц, оказывают посильную, всестороннюю поддержку матерям, устанавливают им отпуск только в летнее время.

В рабочем журнале заместителя председателя профкома Любови Петровны Марковой записано немало красноречивых фактов, в очевидности которых убеждаешься при знакомстве с жизнью коллектива. Так, за годы десятой пятилетки старое оборудование в большинстве заменено новым, изменился и облик цехов — свет, чистота.

В прядильном и ткацком производствах появились долгожданные бытовки: с душевыми, удобными кабинками для одежды.

В первоочередных планах деятельности профкома — забота о детях. Ведь это — забота о сегодняшнем климате коллектива и завтрашнем дне предприятия. У комбината — одиннадцать детских учреждений, в числе их ясли-сад № 12 санаторного типа. На днях завершен капитальный ремонт детского сада № 16. Сейчас здесь все блестит новизной: и стены, и мебель, и игрушки. Круглый год в рационе ребятишек — блюда из ягод и фруктов. Летом малыши отдыхают на даче.

Не осталась без внимания и детвора школьного возраста. Для нее — летний пионерлагерь «Рассвет», комнаты школьника «Юность» и «Спутник». При этих комнатах на летний период открываются городские пионерлагеря с кружками по интересам, трехразовым питанием. Основные расходы на это, как и на экскурсии (минувшим летом ребята побывали в Новосибирске, Горном Алтае, Минске и Бресте), берет на себя профком. Женщины комбината могут трудиться на своем рабочем месте со спокойным сердцем — их дети под надежным присмотром, сыты, заняты интересными делами.

Не без гордости Любовь Петровна рассказала о том, какой замечательный профилакторий сдан на днях в зоне отдыха. В нем имеются все необходимые лечебные процедуры. Рядом начнется строительство большой лечебницы комбината.

Большой популярностью пользуется лыжная база, которая может принять одновременно семьсот текстильщиков. В один из выходных дней здесь прошел искрящийся весельем и здоровьем праздник: «Папа, мама и я — спортивная семья». В нем участвовали тридцать две семьи, были свои неоспоримые победители на лыжне и на ледяной горке.

Пожалуй, очень пришлась по душе задумка профкома организовать торговлю необходимыми товарами прямо на территории комбината.

Лучше стал светить и греть очаг культуры БМК — клуб. Перед мной афишка: «У нас отдыхает семья». В программе — кинопанорама «Планета сегодняшнего дня», творческая встреча с актерами театра музкомедии, сцены из спектакля «Сладка ягода», а также демонстрации современных моделей одежды и причесок. Такие дни коллективного отдыха решено проводить ежемесячно. Их было уже три, и стоит продолжать доброе дело — таково мнение меланжистов.

Но не только для семейных распахивает двери клуб. Каждую неделю по воскресным дням здесь проходят музыкальные вечера для молодежи. На комбинате, прямо в цехах, действуют пять филиалов библиотеки, имеющие довольно разнообразный книжный фонд. Это необходимо, так как среди молодых работниц десятки учатся в ШРМ, техникумах, в вузах.

Пристальная забота о нуждах каждой труженицы и помогает Раузе Гайнулиной и ее подругам успешно выполнять повышенные производственные задания, ярче проявить себя в общественной и личной жизни.

О. СЕРИКОВА.

г. Барнаул.

Гордимся вами, женщины Алтая!

● Бригада А. А. Лариной— одна из лучших не только в своем стройуправлении № 56, но и на всем Коксохиме. Она работает под девизом: «Дневную норму — на 130 процентов!». В отдельные месяцы выработка в бригаде достигает полутора норм. В коллективе работают опытные отделочницы, владеющие несколькими смежными специальностями. Это помогает им эффективно бороться с простоями.

НА СНИМКЕ: бригада А. А. Лариной на объекте — столовой административно-бытового корпуса СУ-38. Бригадир — третья справа в первом ряду.

Фото В. Выборова.

НАЗВАЛИ РУКИ ЗОЛОТЫМИ...

УТРЕННИЙ НОВОАЛТАЙСК. Ожила стройка административного здания районного узла связи. Подрулила машина — и в помещение транспортируется раствор и известь. Вот в углу здания голоса людей усилились: обсуждают, чем красить: то ли кистью, то ли валиком. К ним подошла бригадир Галина Кожевникова, сказала насколько слов — и тут же маляры принялись за работу.

Кивнув в сторону Зины Маликовой, Анны Щекотовой, Анны Гебель, Лидии Ивачевой, мастер М. М. Бажанова говорит, довольная:

— Посмотрите, как сплошь ровно покрывается поверхность. И выработка — полторы нормы!..

А позже, к вечеру, на расширенном заседании объединенного комитета профсоюза треста Новоалтайскстрой было принято решение: бригаду маляров Г. Д. Кожевниковой, успешно выполнившую условия Всесоюзного социалистического соревнования, представить на присвоение звания «Лучшая по профессии Минстроя СССР»... У нее для этого есть все данные: третий год подтверждает звание коллектива коммунистического труда, освоен хозрасчет, на сотни рублей сберегает материалов.

А каким было начало! Бригадир вспоминает:

— Месяц ходила сама не своя. То пестрит, то волнистостью отдает, сочетание цветов совсем не нравится... Добавлю синьки — пропадает приятная белизна. Снова мучаюсь. Ультрамарином колер до голубого доведу, очищу раствор — все мелкие крупинки удалю, опять цвет скорректирую... Пристаю к опытным: скажите, чего не хватает! Не хуже, чем у других, говорят. А мне опять не по себе. Плесну парижской зелени (она, известно, расцвечивает, нежно-лимонный оттенок появляется), однако чувствую — чуть порезче бы.. И опять начинаю компоновать...

Даже самое скрупулезное соблюдение малярных рецептов не гарантирует высшего качества покрытия поверхностей: всегда нужно что-то добавить... Наконец вроде получилось.

...На стройке она появляется первой. Обойдет ее, распланирует все. Поинтересуется и делами бригады Веры Манефьевны Барановой — партнера по соревнованию. Этот коллектив — передовой в тресте на протяжении последних пятнадцати лет. Бригада Кожевниковой чаще, однако, ходит в победителях, и, знаете, очень опытных в бригаде Кожевниковой — абсолютное меньшинство. Ведь средний возраст — 20—22 года. Но большие мастера своего дела работают не друг с другом, а с самыми молодыми: М. Гиенко, А. Щекотова — с Н. Звонковой, Л. Иванченко — выпускницами новоалтайских школ. Бригада в прошедшем году обучила семь выпускниц, и все они сейчас хорошо работают. Работают в бригаде Кожевниковой.

С. ВАСИЛЬЕВ.

НА СНИМКЕ (сделан на конкурсе мастерства треста): Г. Д. Кожевникова.

Фото А. Ковалева.

● ОЛЬГА ИВАНОВА — ВОСПИТАТЕЛЬНИЦА ДЕТСАДА № 10 НОВОАЛТАЙСКА. Она любит детей, и дети платят ей тем же. Вот и в эти минуты досуга она в окружении детей строителей, проживающих в общежитии треста Новоалтайскстрой.

Фото А. Ковалева.

● Досрочно выполнили задание минувшего года по сдаче молока государству труженики центральной фермы Кайтанакского совхоза Усть-Коксинского района.

Свой вклад в успех коллектива внесла и техник-осеменатор В. Ч. Бочашева. Она не только хороший специалист, но и активный общественник.

Фото И. Сязина.

Горно-Алтайская а. о.

Творческий портрет

ВЕЧЕРОМ, В ПОЛОВИНЕ ШЕСТОГО...

Я ЛЮБЛЮ ПРИХОДИТЬ В ТЕАТР оперетты задолго до начала спектакля. Двери в зрительный зал еще закрыты, а за ними стоит таинственная тишина. Проходит совсем немного времени, и из оркестровой ямы начинают доноситься отдельные музыкальные пассажи. Затем угадываются пока еще намеки на знакомые мелодии... Звуки растут, их становится все больше. Потом—тишина, взмах палочки дирижера — и начинается спектакль. Сегодня это—«Сильва». В заглавной партии — Галина Савченко.

...Стрелки часов приближались к половине шестого. До начала еще добрых два часа. Хлопнула дверь служебного входа. Дежурному даже не надо отрываться от газеты, чтобы безошибочно определить: «Савченко пришла». Это стало законом с первого дня ее работы в театре. Какую бы роль она ни исполняла, в классическом или современном репертуаре, спектакль для нее начинается задолго до поднятия занавеса. И прежде чем мы по достоинству оценим ее мастерство, легкость, обаяние (без чего абсолютно немыслима оперетта), прежде чем не раз прервем ход спектакля аплодисментами, отдавая должное вокальному мастерству, актриса совершит сложный, ведомый только ей одной переход от сегодняшнего дня с его заботами, хлопотами, делами, от себя самой в мир Сильвы Вареску, рожденный талантом Имре Кальмана. Около семи лет в репертуаре актрисы эта партия, но и сегодня она остается самой любимой.

Глубина человеческих чувств Сильвы — вот что прежде всего покоряет нас в трактовке роли. На фоне условных князей и графинь гимном любви звучат дуэты Сильвы и Эдвина. Создавая характер несколько противоречивый, темпераментный, Г. Савченко, следуя музыке Кальмана, прежде всего рассказывает нам о нелегкой судьбе талантливой актрисы. О праве человека на любовь и счастье.

Конечно же, далеко не всегда Галине Константиновне попадает ролевой материал, музыкальная основа которого поднималась бы до таких высот. Но поиски неординарного характера каждой своей героини — неотъемлемая часть творчества Г. Савченко. «Лирические роли не люблю, «голубые» ненавижу. Нужен характер сильный, твердый». Это кредо выработалось у нее во время учебы в Новосибирском театральном училище. С детства приобщаясь к музыке, сначала в музыкальной школе, затем в училище, она научилась бережному отношению к замыслу композитора, каждой его ноте.

В 1967 году с новеньким дипломом молодая выпускница приехала в Барнаул. Несомненно, театр шел на значительный риск, поручив ей, начинающей делать только первые шаги на сцене, центральную роль в музыкальной комедии Н. Минха «Раскинулось море широко», рожденной в самый разгар ленинградской блокады. Совсем девчушкой начинала спектакль Елена — героиня Г. Савченко. Ей бы только жить и жить. Но над Родиной нависла опасность, и она, хрупкая и беззащитная, становится разведчицей, выполняя ответственное задание в тылу врага. Глубоким драматизмом была пронизана сцена в тюрьме. «Раскинулось море широко», — почти шепотом начинает актриса знаменитую песню, мысленно прощаясь с матерью, любимым, друзьями.

Работа над ролью Елены привила актрисе любовь и уважение к другим ролям советского репертуара. И хотя порой вокальная основа его уступает классическому, на них формируется актер. Таково глубокое убеждение Г. Савченко. Среди 33-х ролей, сыгранных ею на алтайской сцене, большую часть составляют они, героини оперетт «Четверо с улицы Жанны», «Москва — Париж — Москва», «Требуется героиня», «Пусть гитара играет», где образ Зюки, радистки на корабле, по силе чувств перекликается с теперь уже далекой Еленой. Даже в роли Дона Жуана в эксцентрической комедии «Тогда в Севилье», действие которой происходит в 1342 году, Савченко оставалась нашей современницей.

А рядом — Нинон в кальмановской «Фиалке Монмартра». Роль-звезда, роль-фейерверк. И рядом — Тереза в «Герцогине Герольштейнской» Оффенбаха — школе вокального и актерского мастерства. Взбалмошная девчонка, «ныряющая» в войну из-за отказа стать женой незнакомого герцога и влюбляющаяся в простого капрала (естественно, как и положено в оперетте, он оказывается тем герцогом)...

Отзвучали аплодисменты. Опущен занавес, стихает театр. Спектакль окончен. Но еще не один час мыслями о нем, его эмоциональным настроем будет жить Галина Константиновна. А дома семья, десятилетняя дочь, заботы. И завтра в десять репетиция новой роли — в «Яблочной леди» А. Флярковского, ближайшей премьере театра. Потом короткий перерыв. И в половине шестого опять стукнет дверь служебного входа...

Г. АБАДЖАН.

Фото Л. Будянского.

НАСТАВНИЦА

На Заринской ферме спецхоза «Бийский № 1» довелось мне услышать короткую и меткую пословицу, утверждающую, что «нет работы без заботы». Сказано это было в том смысле, что профессия оператора по откорму крупного рогатого скота, как и всякая другая, нужная людям профессия, требует от избравшего ее завидной старательности и трудолюбия. Такая профессия у Анастасии Николаевны Мисяковой — откорм и уход за животными, разовое количество которых в воловне порой достигает пятисот голов.

Ее рабочий день на ферме начинается в семь утра, с принятия группы от ночного скотника. Анастасия Николаевна медленно обходит воловню, приглядывается к животным, подмечает любое изменение в поведении животных.

Работает Анастасия Николаевна на Заринской ферме тринадцатый год. И, как и поначалу, главной своей заботой считает, чтобы весь скот был здоровым и сытым.

В воловне корма раздаются механизированно. Но и здесь Мисякова, как говорится, всегда начеку. Следит, чтоб механизатор выдал смесь строго по норме, потому что известно: и недокорм, и чересчур обильное кормление одинаково не дают нужного привеса.

Этому правилу Анастасия Николаевна учит и начинающих операторов. Когда на ферму пришла Вера Любина, то Мисякова охотно объясняла новой работнице все премудрости профессии. Да и Вера — человек любознательный. Обо всем спрашивает.

И Анастасия Николаевна, у которой у самой дел невпроворот, рассказывает, объясняет. Теперь учитель и ученица соревнуются между собой. Радуется Мисякова успехам своей ученицы, а та в конце месяца, когда становятся известными результаты работы, первая поздравляет Анастасию Николаевну.

Вот он, многолетний опыт, позволяющий Анастасии Николаевне из года в год добиваться высоких показателей в труде. А добиться их, понятно, не так-то просто, потому что на ферме подобрались опытнейшие мастера своего дела. Например, оператор А. В. Нестеркин, ставший в прошлом году одним из инициаторов краевого социалистического соревнования за выполнение планов трех лет пятилетки к первой годовщине новой Конституции СССР.

Воловни, в которых работают Нестеркин и Мисякова, расположены рядом. Оба оператора пристально следят за успехами друг друга. И соревнование помогает им работать с полной отдачей сил. Анастасия Николаевна, к слову, в прошлом году значительно перевыполнила свои личные обязательства. Живой вес каждого из 1.959 бычков, отправленных на мясокомбинат, составил 434 килограмма. Высшей упитанностью сдано 96,3 процента поголовья. На центнер привеса крупного рогатого скота затрачено 4.97 человеко-дня.

Вот такая она, передовая работница хозяйства, лауреат краевой премии имени Т. П. Рогачевой. Она не только старательная работница, активная общественница (член цехового местного комитета), но и заботливая мать, воспитавшая пятерых детей. Двое из них сейчас работают в этом же отделении спецхоза.

Б. КОСЕНКОВ.

Бийский район.

СООБЩЕНИЕ ЦЕНТРАЛЬНОЙ ИЗБИРАТЕЛЬНОЙ КОМИССИИ

Об итогах выборов в Верховный Совет СССР десятого созыва, состоявшихся 4 марта 1979 года

(Окончание. Начало на 1-й стр.).

От автономных республик

Автономные республики	Подано голосов за кандидатов в депутаты: в абс. цифрах	в процентах	Подано голосов против кандидатов в депутаты	Число бюллетеней, признанных недействительными	Избрано депутатов
Абхазская АССР	316.718	99,97	85	—	11
Аджарская АССР	204.679	99,99	19	—	11
Башкирская АССР	2.435.029	99,85	3.585	—	11
Бурятская АССР	584.472	99,85	885	—	11
Дагестанская АССР	823.474	99,97	237	—	11
Кабардино-Балкарская АССР	411.140	99,92	317	—	11
Калмыцкая АССР	179.265	99,52	869	—	11
Каракалпакская АССР	392.547	99,99	11	—	11
Карельская АССР	500.134	99,81	964	—	11
Коми АССР	698.385	99,89	757	—	11
Марийская АССР	471.180	99,90	457	1	11
Мордовская АССР	656.008	99,98	138	—	11
Нахичеванская АССР	115.465	100,00	—	—	11
Северо-Осетинская АССР	374.889	99,91	351	—	11
Татарская АССР	2.256.734	99,59	9.319	—	11
Тувинская АССР	142.319	99,92	117	—	11
Удмуртская АССР	970.355	99,86	1.390	—	11
Чечено-Ингушская АССР	627.351	99,90	638	—	11
Чувашская АССР	799.474	99,69	2.461	1	11
Якутская АССР	523.041	99,85	788	—	11
По всем автономным республикам	13.482.659	99,83	23.388	2	220

От автономных областей

Автономные области	Подано голосов за кандидатов в депутаты: в абс. цифрах	в процентах	Подано голосов против кандидатов в депутаты	Число бюллетеней, признанных недействительными	Избрано депутатов
Адыгейская авт. область	280.364	99,93	201	—	5
Горно-Алтайская авт. область	108.595	99,94	62	—	5
Горно-Бадахшанская авт. область	56.101	99,99	1	—	5
Еврейская авт. область	131.304	99,86	178	—	5
Карачаево-Черкесская авт. область	235.776	99,71	688	—	5
Нагорно-Карабахская авт. область	91.144	100,00	—	—	5
Хакасская авт. область	323.534	99,91	305	—	5
Юго-Осетинская авт. область	59.567	99,96	23	—	5
По всем автономным областям	1.286.385	99,89	1.458	—	40

От автономных округов

За кандидатов в депутаты Совета Национальностей от автономных округов голосовали 880.034 избирателя, что составляет 99,87 процента. Против голосовали 1.173 избирателя. Избирательных бюллетеней, признанных недействительными, нет.

Таким образом, во всех избирательных округах по выборам в Совет Национальностей баллотировавшиеся кандидаты получили абсолютное большинство голосов и избраны депутатами. Всего в Совет Национальностей избрано 750 депутатов, в том числе: от союзных республик 480 депутатов, от автономных республик 220 депутатов, от автономных областей 40 депутатов и от автономных округов 10 депутатов.

Центральная избирательная комиссия на основании статьи 58 Закона о выборах в Верховный Совет СССР зарегистрировала избранных депутатов в Верховный Совет СССР десятого созыва по всем 1.500 избирательным округам, в том числе 750 депутатов Совета Союза и 750 депутатов Совета Национальностей.

В составе депутатов 522 рабочих, или 34,8 процента, 244 колхозника, или 16,3 процента, а всего рабочих и колхозников 766, или 51,1 процента. Среди депутатов членов и кандидатов в члены КПСС 1.075, или 71,7 процента, беспартийных 425, или 28,3 процента, женщин 487, или 32,5 процента. Депутатов в возрасте до 30 лет 317, или 21,1 процента, членов ВЛКСМ 207, или 13,8 процента.

Итоги выборов в Верховный Совет СССР, единодушное избрание в высший орган государственной власти страны кандидатов нерушимого блока коммунистов и беспартийных — новое яркое свидетельство монолитного единства партии и народа, полной поддержки трудящимися внутренней и внешней политики КПСС и Советского государства. Выборы убедительно показали глубокий демократизм первого в мире общества развитого социализма, твердую решимость трудящихся настойчиво добиваться новых успехов на всех участках коммунистического строительства.

В Верховный Совет Союза Советских Социалистических Республик десятого созыва избраны следующие депутаты:

Алтайский край

Аксенов Николай Федорович, первый секретарь Алтайского крайкома КПСС. Каменский округ.

Крец Лидия Антоновна, колхозница колхоза им. XXII партсъезда Славгородского района. Славгородский округ.

Кручина Николай Ефимович, первый заместитель заведующего Отделом ЦК КПСС. Горно-Алтайский округ.

Леин Вольдемар Петрович, министр пищевой промышленности СССР. Барнаульский округ.

Маркин Леонид Владимирович, директор Барнаульского завода транспортного машиностроения им. В. И. Ленина. Ленинский округ.

Оленина Таисия Анатольевна, бригадир отделочников строительного управления № 52 треста «Алтайкоксохимстрой». Новоалтайский округ.

Швецова Екатерина Викторовна, аппаратчица Бийского олеумного завода. Бийский округ.

Шовкун Сергей Гордеевич, председатель колхоза «Путь к коммунизму» Рубцовского района. Рубцовский округ.

В СОВЕТ НАЦИОНАЛЬНОСТЕЙ:

РСФСР

Синицын Иван Флегонтович, министр тракторного и сельскохозяйственного машиностроения СССР. Алтайский округ.

Горно-Алтайская автономная область

Знаменский Юрий Степанович, первый секретарь Горно-Алтайского обкома КПСС. Майминский округ.

Калинина Ида Павловна, директор Научно-исследовательского института садоводства Сибири им. М. А. Лисавенко. Катунский округ.

Кохоева Роза Яковлевна, колхозница колхоза им. Карла Маркса Онгудайского района. Онгудайский округ.

Раевский Владимир Николаевич, председатель исполкома Алтайского краевого Совета народных депутатов. Шебалинский округ.

Тоетов Лев Арбаевич, рабочий совхоза «Ябоганский» Усть-Канского района. Усть-Канский округ.

ЦЕНТРАЛЬНАЯ ИЗБИРАТЕЛЬНАЯ КОМИССИЯ ПО ВЫБОРАМ В ВЕРХОВНЫЙ СОВЕТ СССР.

6 марта 1979 года.

Сегодня в выпуске:

● РУКИ ПРОЧЬ ОТ ВЬЕТНАМА!

● ЖЕНЩИНЫ МИРА — В БОРЬБЕ ЗА МИР

МЕЖДУНАРОДНЫЙ ОТДЕЛ «АП»

Голос протеста миллионов

БЕРЛИН. От имени 129 национальных женских организаций из 114 стран с протестом против продолжения агрессии Китая против социалистического Вьетнама выступила Международная демократическая федерация женщин. В распространенном здесь заявлении МДФЖ говорится, что китайские агрессоры, несмотря на решительные протесты мировой общественности, продолжают причинять боль и страдания вьетнамскому народу, убивают женщин и детей. МДФЖ обращается с призывом к женщинам всего мира поднять свой голос против политики попустительства определенных стран по отношению к китайской агрессии, требует немедленного прекращения поставок в Китай военных грузов, а также технического оборудования, которое может быть использовано в военных целях. МДФЖ требует немедленного отвода китайских войск с территории Вьетнама и прекращения переброски воинских подразделений КНР к лаосской границе.

БУДАПЕШТ. Председатель фракции СДПГ в бундестаге ФРГ Г. Вернер в интервью Венгерскому телевидению заявил, что события, происходящие сейчас в Юго-Восточной Азии, нельзя рассматривать как «ограниченную акцию». Речь идет, сказал он, о провокации. И до тех пор, пока круги, назойливо твердящие о неизбежности и необходимости третьей мировой войны, не получат соответствующий отпор, жизнь будет весьма опасной.

КОЛОМБО. Прекращения агрессии и безоговорочного вывода всех китайских войск с вьетнамской земли потребовала Коммунистическая партия Шри Ланки. В заявлении Центрального Комитета КПШЛ отмечается, что Китай совершил агрессию после переговоров Дэн Сяопина в США. Это доказывает, что варварская акция была предпринята при молчаливом согласии со стороны империалистических кругов. Агрессия Китая против Вьетнама — это непосредственная угроза суверенитету, миру и безопасности всех государств Индокитая, Юго-Восточной Азии, подчеркивается в заявлении.

ТОКИО. Великодержавная гегемонистская политика нынешних правящих кругов Китая представляет серьезную угрозу миру и ведет к возникновению войн. Убедительным примером подобного курса является агрессия Пекина против Социалистической Республики Вьетнам, заявил на состоявшемся в Токио массовом митинге японской прогрессивной общественности заместитель председателя Президиума ЦК Компартии Японии Т. Нисидзава. Антисоциалистическая стратегия пекинского руководства проявляется также в поддержке антинародных режимов, как это имело место в Кампучии, подчеркнул оратор.

«Солидарность победит!», «Руки прочь от Вьетнама!», «Остановить агрессию Пекина!» — гласит плакат Германской компартии, которая обратилась ко всем демократическим и миролюбивым силам ФРГ с призывом крепить солидарность с героическим вьетнамским народом, отражающим разбойничье нападение пекинских агрессоров.

Рис. из газеты «Унзере цайт».

Фотохроника ТАСС.

ВСЕ ОСТАЕТСЯ ПО-ПРЕЖНЕМУ...

ЛОНДОН. Несмотря на принятые несколько лет назад половинчатые законы, запрещающие дискриминацию женщин в Англии, сегодня эта социальная проблема по-прежнему остается одной из наиболее острых на Британских островах. 40 процентов трудящихся Англии — это женщины, однако их заработная плата ниже. Заработок женщин, занятых в промышленности, например, составляет всего лишь около половины средней зарплаты мужчин. Более того, как подчеркивается в докладе женского консультативного комитета Генерального совета Британского конгресса тред-юнионов, разрыв между оплатой труда мужчин и женщин продолжает расти.

Устроиться на работу женщине в Англии гораздо труднее, а потерять ее легче, чем мужчине.

ПРАВА НЕ ДЛЯ ВСЕХ

НЬЮ-ЙОРК. Все более необходимой для американок становится мечта об отмене дискриминации по признаку пола. Реакционно настроенные законодатели штата Оклахома провалили конституционную поправку о равных правах для женщин. Незадолго до этого за сохранение дискриминации женщин высказались законодательные собрания штатов Невада, Вирджиния, Северная Каролина, Юта и Иллинойс.

Поправка о равных правах была одобрена конгрессом США в марте 1972 года, однако, чтобы стать законом, она должна быть ратифицирована 38 из 50 штатов. В 1977 году казалось, что цель, за которую американские женщины боролись более полувека, близка: к этому времени ее ратифицировали 34 штата. Но сторонники дискриминации женщин не собирались складывать оружия. Под их нажимом несколько штатов, ратифицировав закон, затем аннулировали свое решение.

Не уменьшается дискриминация женщин и в политической области: по данным фонда Форда, им принадлежит менее 5 процентов выборных должностей, да и то, главным образом, в местных органах власти.

РИМ. Активное участие женщин в политической, экономической и социальной жизни страны, их борьба за право на труд, обеспечение охраны материнства — эти вопросы находились в центре внимания участников митинга в Риме, проведенного Союзом итальянских женщин по случаю Международного женского дня 8 Марта.

Как заявила, выступая на митинге, член секретариата Союза итальянских женщин Анита Пасквале, принятый полтора года тому назад закон о равноправии женщин и мужчин в вопросах труда и заработной платы пока не принес ощутимых результатов. По-прежнему женщин последними принимают на работу, а увольняют первыми.

Экономический кризис отражается прежде всего на положении женщин. Они составляют в Италии всего 19 процентов общего числа лиц, занятых в производстве. Это самый низкий уровень в сфере ЕЭС. По официальным данным, с 1960 года число трудящихся женщин сократилось более чем на миллион, в то время как женское население увеличилось почти на три миллиона.

Журнал «Эуропео» отмечает, что в Италии женщины получают заработную плату на 30 процентов меньше, чем мужчины.

Союз итальянских женщин призвал всех женщин страны принять самое активное участие в демонстрациях 8 марта и в полный голос заявить о своем стремлении бороться за свои права.

«ДОБЬЕМСЯ ПОДЛИННОГО РАВНОПРАВИЯ!»

В эти дни в японской столице — в зданиях токийских вокзалов, перед правительственными учреждениями и конторами крупных компаний — можно видеть группы женщин с перекинутыми через плечо белыми лентами, на которых красными иероглифами написано: «Добьемся подлинного равноправия!», «Защитим мирное будущее наших детей!». Среди них работницы предприятий, активистки движения за мир, представительницы демократических организаций, студентки и просто домохозяйки. Лозунги, с которыми они вышли на улицы Токио, будут главными и на многотысячном митинге в Международный женский день 8 Марта, который по традиции состоится в столичном парке Хибия.

— Борьба японских женщин за равные с мужчинами права в экономической и общественной жизни, за мир и демократию приобретает все более широкий размах, — рассказывает в беседе с корреспондентом ТАСС вице-президент Японской федерации женских организаций Такако Татэмацу. — Одной из важнейших задач мы считаем ликвидацию дискриминации трудящихся на производстве, а также жестоких форм эксплуатации, которой подвергаются работницы особенно в электротехнической и текстильной промышленности. Когда посещаешь заводы известных компаний «Мацусита», «Тосиба» или «Сони», то внешне все обстоит как будто хорошо. На деле же — нещадная эксплуатация труда 17—18-летних девушек. У многих из них после пяти лет работы на сборке телевизоров, радиоприемников и другой аппаратуры теряется значительный процент зрения, расшатывается нервная система.

«Выйдешь замуж — будешь уволена» — так заявляют японские предприниматели девушкам, устраивающимся на работу. Только по официальным данным, этим принципом руководствуются хозяева двух тысяч фирм. «Они считают, что замужняя женщина — обуза для производства, — указывает «Майнити». — Работница, вышедшая замуж или ставшая матерью, немедленно увольняется». Не случайно, например, среди нескольких тысяч работниц, занятых на сборочных заводах крупнейшего автомобильного концерна «Триота», нет ни одной замужней женщины.

Правительство, заявляя на словах о необходимости ликвидировать дискриминацию женщин на производстве, фактически принимает сторону предпринимателей. Недавно, например, совет по вопросам трудового законодательства при министерстве труда подготовил так называемый «план установления равноправия». В частности, предлагается разрешить хозяевам компаний использовать женщин на вредных для здоровья и опасных для жизни работах. Существующие ограничения такого рода власти считают «ненужными льготами». Демократические женские организации, профсоюзы и прогрессивные партии расценили этот «план» как новое наступление монополий и властей и развертывают против него активную борьбу.

Не лучше положение яночек в общественной жизни. В государственных и правительственных учреждениях женщины составляют лишь 14 процентов служащих.

— Требуя осуществления на практике декларируемых в конституции равных прав и ликвидации различных форм дискриминации, японские женщины настойчиво борются также за установление прочного мира на земле, — говорит далее Т. Татэмацу. — Из восемнадцати миллионов человек, поставивших в прошлом году в Японии свои подписи под воззванием к специальной сессии Генеральной Ассамблеи ООН по разоружению с требованием полного запрещения ядерного оружия, более половины — женщины.

Корр. ТАСС.

Токио.

ВМЕСТЕ В ТРУДЕ И БОРЬБЕ

Передо мной объемистая брошюра Центрального Комитета Фронта освобождения Мозамбика (ФРЕЛИМО). «Женщина — активный участник процесса преобразования общества». Год издания — 1972.

Это был год напряженной вооруженной борьбы мозамбикского народа против португальских колонизаторов. Патриотические силы наносили в провинции Ньяса сокрушительные удары по войскам, участвовавшим в карательной операции португальского командования. Кровопролитные бои развертывались в западных и центральных районах. Фронт освободительной борьбы неудержимо подкатывался к столице Мозамбика — Лоренсу-Маркиш. И в такой напряженной обстановке в штабных землянках и шалашах в освобожденных районах ни на день не прекращалась огромная работа по подготовке программы социалистического переустройства мозамбикского общества.

В этой программе, наряду с другими важными проблемами мозамбикской революции, большое внимание уделялось положению и роли женщины. Уже тогда партия приступила к воплощению в жизнь своих идеологических принципов по этому вопросу. В декабре 1972 года было принято решение ЦК ФРЕЛИМО — объявить день 7 апреля Днем мозамбикской женщины, а в марте 1973 года состоялась первая конференция Организации мозамбикских женщин (ОММ). Сотни делегаток из всех освобожденных районов — партийные работники, бойцы женских отрядов, медсестры и санитарки, труженицы полей заявили о своей решимости покончить в независимом Мозамбике с феодально-колониальными предрассудками по отношению к женщине, активно участвовать в общественно-политической жизни страны.

Годы независимости Мозамбика стали годами полного раскрепощения женщины. «В Народной Республике Мозамбик, — говорится в конституции страны, — женщина имеет равные с мужчиной права и обязанности, и это равноправие распространяется на политическую, экономическую, социальную и культурную сферы жизни».

Организация мозамбикских женщин под руководством партии ФРЕЛИМО ведет большую работу. Ее активистки разъясняют задачи мозамбикской революции, борются за искоренение рабского, колониального образа мышления и буржуазной морали в сознании людей, за воспитание подрастающего поколения в патриотическом духе. ОММ активно участвует во всех общенациональных кампаниях, в частности в ликвидации неграмотности, в проведении вакцинации населения от эпидемических заболеваний, в субботниках и воскресниках по благоустройству городов и деревень.

Женщины народно-демократического Мозамбика играют все более важную роль в партийном, государственном и хозяйственном строительстве. Пять женщин — члены ЦК ФРЕЛИМО, одна — член правительства, сотни избраны в высший орган государственной власти — Народное собрание и местные народные собрания. Многим женщинам поручены ответственные посты в промышленности, сельском хозяйстве, в системах здравоохранения и народного просвещения.

Сейчас в штабе женского движения — ОММ особенно много работы. Начался Международный год ребенка, национальная программа которого насыщена многочисленными мероприятиями. «Нам нужно сделать все для создания здоровых условий воспитания подрастающего поколения, — говорит Аделина Мокумби — секретарь отделения ОММ в провинции Софала. — Мы хотим, чтобы в будущем наши дети могли стать активными строителями общества, свободного от эксплуатации и угнетения».

О высокой политической сознательности женщин Мозамбика, их чувстве гражданского и интернационального долга свидетельствует заявление ОММ в связи с праздником 8 Марта. В нем указывается на важность усиления борьбы за полное равноправие женщин с мужчинами как составной части общей борьбы народов против империализма, за мир, демократию и социальный прогресс. Только социалистическая революция гарантирует полное раскрепощение женщины, как это показал исторический опыт Октябрьской революции в России, подчеркивается в этом документе.

А. ОСИПОВ,
корреспондент ТАСС.

Мапуту.

ФРГ. «Женщины Дуйсбурга — против женской безработицы, против дискриминации в оплате труда». Надписи на плакатах участниц манифестации красноречиво говорят о бесправном положении западногерманских тружениц. Женщины составляют в стране половину миллионной армии безработных. По официальным данным, средний заработок женщин, занятых в промышленности, на 32 процента ниже среднего заработка мужчин, у служащих эта разница составляет 36 процентов.

Фотохроника ТАСС.

«Поправка» фирмы «Сайанамид»

Лицо «свободного мира»

ДВЕСТИ С ЛИШНИМ ЛЕТ НАЗАД «отцы американской демократии», как известно, «позабыли» включить в текст конституции США какое бы то ни было упоминание о правах женщин. Нет в тексте такого упоминания и до сих пор, хотя повседневный горький опыт убеждает американок в том, что они остаются жертвами дискриминации не в меньшей степени, чем их прабабушки...

Вот несколько самых последних данных. Средний доход работающей американки составляет сейчас всего 59 процентов средней заработной платы мужчины, выполняющего ту же работу. 76 процентов самых низкооплачиваемых рабочих мест в государственных учреждениях США занято опять-таки женщинами, причем лишь 3,2 процента сотрудниц федеральных учреждений получают заработную плату «выше средней». Женщины составляют 63 процента американских граждан, живущих ниже официального «уровня бедности», а безработица среди них вдвое выше, чем среди мужского населения.

А что в политической области? По данным недавнего доклада фонда Форда, на долю американских женщин приходится менее пяти процентов всех выборных должностей в стране, да и то самых незначительных. В палате представителей конгресса из 435 мест женщинам принадлежат всего 16, а среди ста сенаторов только одна женщина.

Еще в 1923 году по инициативе ряда прогрессивных организаций на рассмотрение конгресса был представлен проект специальной поправки к конституции, который формально провозглашал «равноправие женщин». Однако лишь полвека спустя — в 1972 году «поборники демократии» в Капитолии не без скрипа одобрили эту половинчатую декларацию, да и то, судя по всему, «не без задней мысли». Не упрекая, конечно, в неискренности всех без исключения конгрессменов, можно все-таки согласиться с видным американским обозревателем, который писал в те дни: «Вашингтонские женоненавистники ничем не рискуют, поскольку для того, чтобы попасть в конституцию, эта поправка должна быть ратифицирована по крайней мере 38 из 50 штатов».

Как показала жизнь, противники равноправия женщин действительно ничем не рисковали: прошло шесть с лишним лет, а поправка так и не вошла в основной закон США. В пятнадцати штатах мракобесы, заседающие в законодательных собраниях, проголосовали против нее.

Зато большой бизнес, всегда наживавший дополнительные барыши от эксплуатации женского труда, вносит свои «поправки» в положение бесправных американских тружениц. Если до сих пор американок лишали равноправия с мужчинами, то заправилы химической компании «Сайанамид» дошли до того, что запрещают женщинам-работницам... оставаться женщинами.

Как только что сообщили газеты, большая группа работниц на заводе «Сайанамид» в штате Западная Вирджиния получила от администрации поистине чудовищное уведомление: или убирайтесь с работы, или отправляйтесь к врачу на... стерилизацию! Оказывается, специалисты компании установили, что утечка ядовитых веществ на предприятии особенно тяжело сказывается на здоровье женщин от 18 до 50 лет. Однако вместо того, чтобы раскошелиться на технику безопасности и принять действенные меры по охране труда, боссы предпочли лишить женщин их самого великого права — права на материнство!

А куда им податься, женщинам с завода «Сайанамид»? В шестимиллионную очередь американских безработных? «Я согласилась на эту страшную операцию, так как просто боялась потерять работу и остаться без средств к существованию», — заявила журналистам работница Лола Раймер. «У меня не было возможности отказаться от этой фактически принудительной стерилизации, ведь у меня семья», — говорит другая жертва «свободного предпринимательства» в США Барбара Кэнтуэлл...

Нью-Йорк.

В выпуске использованы материалы ТАСС, АПН, еженедельника «За рубежом».

«ПОВЕСТЬ ОБ АЛТАЕ» — ЛУЧШАЯ КНИГА ГОДА

В Алтайском книжном издательстве подведены итоги конкурса на лучшую книгу 1978 года.

Жюри конкурса единодушно признало лучшей книгой года «Повесть об Алтае» (редактор Г. П. Арзамасова, художественный редактор Б. Н. Лупачев, технический редактор М. С. Сафонова, корректор Г. Я. Ульченко). Это значит, что книга-лауреат по актуальности темы, уровню художественно - полиграфического исполнения и другим издательским параметрам превосходит все другие издания, вышедшие в прошлом году. А их было свыше 120.

«Повесть об Алтае» — текст Ю. Майорова, фото В. Садчикова — открывает список победителей конкурса, который отныне станет традиционным.

«НА ЛЫЖНЕ».

Фото И. Сязина.

Навстречу Олимпиаде

Керамика, выпускаемая Бийским многопрофильным комбинатом, пользуется широкой известностью в крае и за его пределами. С января часть ее идет с олимпийской символикой. Всего до конца года будет выпущено 2.700 «Медалей олимпийских» и 2.000 кружек сувенирных. Оба изделия разработаны художником предприятия Таисьей Ивановной Лихачевой.

Г. АТАМАНОВ.

г. Бийск.

Соревнуются связисты

Продолжается краевая спартакиада крайкома профсоюзов работников связи.

Недавно было разыграно первенство по лыжным гонкам. В состязании мужчин победили представители Рубцовского эксплуатационного технического участка связи, а среди женских команд сильнейшими были лыжницы Барнаульского телеграфа.

А. СМЕТАНКИН.

ПОДАРОК В ДЕНЬ ВЕСНЫ

Хороший подарок в предпраздничные дни преподнесли себе алтайские лесотехнические, выступившие на Всероссийских студенческих играх. В личном зачете чемпионкой стала студентка Барнаульского политинститута Нина Юркова, а Маргарита Черемухина (АГМИ) заняла третье место.

В командных соревнованиях наши землячки из БГПИ (сестры Н. и Е. Юрковы, В. Замуло) были вторыми, а студентки АПИ — третьими (О. Власова, Т. Бендер, С. Кузнецова).

Обе команды выступят теперь на Всесоюзных студенческих играх в Харькове.

В. ФЕОКТИСТОВ.

В мире интересного

ПАРК КАМНЕЙ

Большой популярностью у туристов пользуется парк-музей камня, созданный в поселке Моседис Скуодасского района Литвы врачом В. Интасом при содействии местных краеведов. В этом музее природы собрано более пяти тысяч валунов ледникового происхождения, найденных в моренных отложениях Северной Литвы.

Вот уже двадцать лет В. Интас коллекционирует необычные камни. Когда находкам стало тесно, колхоз «Моседис» выделил для музея территорию на берегу реки. Так появился искусственно созданный моренник.

Музей В. Интаса заинтересовал литовских ученых: ведь камни разные по величине, форме, расцветке, структуре позволяют им проследить пути, по которым ледники принесли в Литву валуны из Скандинавии. В реставрированной старой мельнице на территории необычного музея посетители знакомятся с образцами горных пород, схемами движения ледников, опытом использования камня в строительстве.

С. ВАЙНТРАУБАС,
корр. ТАСС.

Скуодас,
Литовская ССР.

РОЖДЕНИЕ ТРАДИЦИИ

В домостроительном комбинате родилась новая традиция — проводить турниры на призы заслуженных строителей. Юношеский турнир по классической борьбе собрал 120 борцов Барнаула и Новоалтайска. Первыми обладателями призов заслуженных строителей стали И. Шарабаров, И. Малахов, Ю. Сычев, И. Шабалдин, К. Степаненко (все — Барнаул), Ю. Токарев, С. Гудочкин, В. Антипов, А. Жданов, Н. Родохлебов, С. Ельшин (все — Новоалтайск). За волю к победе и лучшую технику отмечены призами И. Малахов, Н. Родохлебов.

И. РОДЬКИН,
мастер спорта.

МАРЬИНЫ КОРЕНЬЯ

Слова Г. КОНДАКОВА,
музыка В. ХОХОЛКОВА.

Шумит Катунь, сверкая
Прозрачною волной.
В родных горах Алтая
Я родилась весной.

Припев:
В светлый день рожденья
В праздничном лесу
Марьины коренья
Нежили росу.

Жила-росла я в дальней,
Таежной стороне,
Весною на свиданье,
Ты приходил ко мне.

Припев:
Из лесов зеленых
Мне в подарок ты
Приносил пионы —
Дикие цветы.

Я верю и не верю
В свою судьбу-звезду.
Я на катунский берег,
Не торопясь, приду.

Припев:
Может, в день рожденья
Принесешь мне ты
Марьины коренья —
Красные цветы?

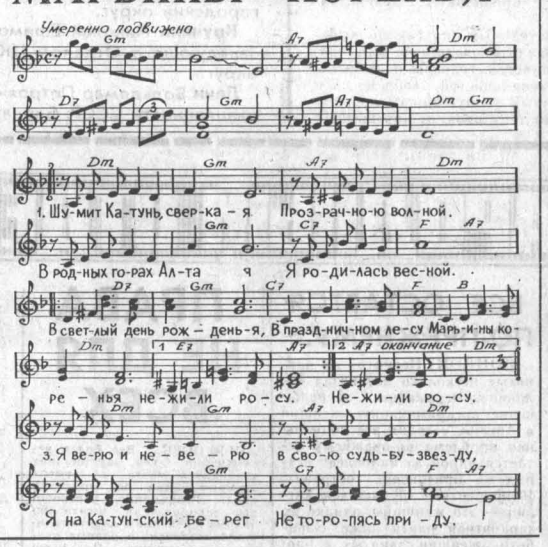

На пьедестале почета — пятеро

В Краснодаре закончилось личное первенство Центрального совета ДСО «Труд» по боксу среди юношей. Как никогда успешно выступили на нем боксеры Алтая: трое получили награды чемпионов. Это Сергей Сериков (Рубцовск), Сергей Гордеев (Барнаул), Валерий Коломотов (Славгород). Серебряная награда у Евгения Позднякова, бронзовая у Олега Манулика (оба — Барнаул).

Все они оставлены на учебно-тренировочный сбор для подготовки к первенству Советского Союза среди юношей.

С. ГУСЕВ,
мастер спорта.

ПО СЛЕДАМ МУЗЫКАНТА

В музыкальной школе небольшого белорусского городка Шклова появился необычный ксилофон. Его «поющие» деревянные пластины закреплены на тонких трубках из плетеной соломы. Специалисты утверждают, что это — точная копия первого ксилофона, сконструированного более ста лет назад земляком шкловцев Михаилом Гузиковым.

В начале прошлого века флейтист-самоучка, добывавший хлеб игрой на свадьбах и праздниках, решил усовершенствовать похожий на цимбалы инструмент, завезенный в XV веке в Европу. Но сыграть на нем стройную мелодию из-за отсутствия полутонов было невозможно. Долго и терпеливо мастер выстругивал из дерева бруски разной толщины, поразному крепил их соломенными жгутами, добиваясь свободной вибрации пластинок.

И деревянные дощечки запели.

В 1833 году Михаил отправился в Киев на ярмарку и впервые выступил перед публикой. Как сообщал «Одесский вестник», вскоре он покорил игрой «на инструменте из дерева и соломы» жителей этого приморского города. Выступал он и в других городах.

Славу белорусскому музыканту и созданному им инструменту принесли концерты в Вене, Берлине и Париже. Венские газеты писали, что неизвестный доселе маэстро из России блестяще играл не только народные песни и танцы, собственные импровизации, но и пьесы Паганини, вариации на темы популярных оперных мелодий. Его мастерство высоко оценили Лист и Мендельсон.

Во время длительной поездки по Европе М. Гузиков заболел и поспешил на родину в Шклов, где вскоре умер. Но его мелодии, его музыка остались в памяти людей, а инструмент, созданный его руками и талантом, получил всемирное признание.

Юные шкловские музыканты учредили конкурс, победителю которого будет предоставлено право сыграть на старинном ксилофоне одну из мелодий своего славного земляка.

Корр. ТАСС.
Могилевская область.

СЛЕДУЮЩИЙ НОМЕР ГАЗЕТЫ ВЫЙДЕТ 10 МАРТА.

НУ, КАК КОМПОТИК?

●

БЕЗ СЛОВ.

ОШИБКА НАВИГАТОРА

Пришелец выбрался из капсулы и взглянул на город. Город его смутил. Все в нем было как на его родной планете, но что-то необычное чувствовалось в лицах прохожих, движениях женщин, играх детей.

Он видел, как молодой человек, перебежав магистраль перед близко идущим транспортом, протянул цветы девушке. Как в магазинах мужчины шепотом обращались к продавщицам за какими-то советами. Странно.

И тут его осенило. Ну, конечно! На этой планете женщины считаются лучшей частью населения! Ни грубого слова, ни косого взгляда, ни даже намека на безразличие не заметил инопланетянин.

— Счастливые существа, — думал он. — Какая гармония, какое родство душ и характеров! А у нас... Вечные ссоры с женой, грубость начальницы, хамство соседки, надменность секретарш...

Пора возвращаться. Пришелец бросил взгляд на хронометр: 8 марта 1979 года по местному календарю. «Надо запомнить эту дату», — подумал он.

В. ЛАТУШОВ.

УГОЛОК САТИРЫ И ЮМОРА

ФРАЗЫ

Женская логика: если бы существовал закон сохранения материи, новые платья никогда бы не изнашивались.

●

Все ее познания в косметике были на лицо.

О. СЕИН.

●

Лишь четырехкомнатная квартира третьей жены стала для него вторым домом.

В. ТУРЕНКО.

НАМ РИСУЮТ:

●

Г. ШИШКИН

●

В. АХУНОВ.

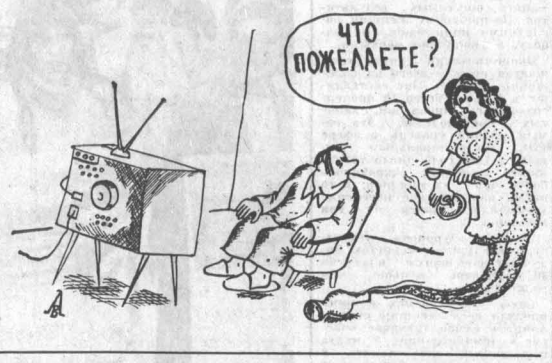

ИНТЕРВЬЮ

В КВАРТИРУ кто-то позвонил. Когда Федор Чумаков открыл двери, к нему обратился незнакомый мужчина:

— Добрый вечер. Я — корреспондент местной газеты. Хочу взять у вас...

— Простите, — перебил его Чумаков, — без разрешения жены я ничего не могу дать.

— Но я хочу взять интервью.

— Когда придет жена, возьмете у нее.

— Нет, именно у вас. Ведь приближается праздник 8-е Марта, и я хочу написать очерк о вашей жене.

— Почему о моей? Она не олимпийская чемпионка, не мать-героиня и не капитан дальнего плавания...

— Именно поэтому мне необходимо написать о ней. В наше время обыкновенная женщина — явление необыкновенное: она занимается многоборьем — кроссом между работой, детским садом и гастрономом, гимнастическими упражнениями с хозяйственными сумками и бельем, спортивными танцами вокруг кухонной плиты. Так, что вы можете рассказать о своей жене?

— Жена — настоящая актриса: превратила семейные сцены в театр одного актера. Сначала она требовала от меня индивидуального подхода, а потом — индивидуальной машины. Отличная портниха: выкраивает из моей зарплаты новые платья. Любит строить воздушные замки, в центре которых — Дом моделей. Глядя на нее, можно сказать: не скромность украшает женщину, а косметика. Она — отличный телепат: умеет заглянуть в мою душу и увидеть спрятанные премиальные. Ее слабость — сила слова. Именно поэтому, когда она говорит, мое молчание — знак вынужденного согласия. И что она мне только не говорит! «Ты ахиллесова глава семьи», «Я отдала тебе свои лучшие годы, а ты — телевизору» и т.д. А я не отхожу от жены ни на шаг — привязан к ней цепью Гименея.

— А что же вас объединяет?

— У нас одинаковые вкусы — яблоко раздора.

— Так, может, вы хотите с ней развестись?

— Вы что — ненормальный? Моя жена — Венера Милосская средней руки, то есть обладает такой внешностью, будто окончила институт красоты. Кроме того, лучше сидеть на цепи Гименея, чем ощущать в желудке муки Тантала и, как старый холостяк, ходить в грязной рубашке и без пуговиц. К тому же, хоть и под каблуком жены, а все-таки приятно чувствовать себя главой семьи. И, вообще, семейный круг — это чудесный уголок юмора. Это последнее не пишите.

О. СЕИН.

Редактор
Ю. МАЙОРОВ.

Спорт

Турнирный калейдоскоп

КОНЬКИ. Первенство краевого совета общества «Спартак» среди коллективов средних учебных заведений выиграли юноши Каменского педагогического училища и девушки Алтайского экономического техникума.

Среди команд городских советов сильнейшими были барнаульцы, на втором месте — рубцовчане и на третьем — команда Горно-Алтайска.

БОКС. Победой команды бийского ГПТУ-34 закончились соревнования в зачет краевых спортивных игр учащихся профтехобразования. На втором месте — боксеры рубцовского ГПТУ-9 и на третьем — барнаульского ГПТУ-12. Хорошую технику показали Владимир Якунин (Рубцовск), Олег Ларин (Бийск), Сергей Мона (Барнаул), Виктор Шахманов (Новоалтайск).

ЛЫЖНЫЕ ГОНКИ. Завершилось первенство краевого совета общества «Буревестник». Гонку на 20 километров у мужчин выиграл Александр Копылов. Первой на десятикилометровой дистанции была Татьяна Колпакова. Победу в гонке на пять километров одержала Любовь Попова. Все трое из Барнаульского педагогического института.

Победителем гонки на 15 километров стал представитель Горно-Алтайского педагогического института Сергей Куликов. В командном зачете выиграли лыжники Барнаульского педагогического института. Дипломом второй степени награждена команда Алтайского политехнического института, на третьем месте — спортсмены Горно-Алтайского педагогического института.

ФИЛАРМОНИЯ

КОНЦЕРТНЫЙ ЗАЛ

15 — 17 марта

ГАСТРОЛИ эстрадного ансамбля «ЭКСПРОМТ»

Начало в 19-30.
БИЛЕТЫ ПРОДАЮТСЯ.
Справки по тел. 3-43-01.

ТЕАТРЫ

АЛТАЙСКИЙ ГОСУДАРСТВЕННЫЙ ТЕАТР ДРАМЫ. «АМОРАЛЬНАЯ ИСТОРИЯ» — в 19-30.

АЛТАЙСКИЙ КРАЕВОЙ ТЕАТР ОПЕРЕТТЫ. «С ЛЮБОВЬЮ НЕ ШУТЯТ» — в 12 и 19-30. 9 марта — «ВЕРЮ В ТЕБЯ» — в 19-30.

КРАЕВОЙ ТЕАТР КУКОЛ. «ГНОМЫ ДЕДУШКИ МОРОЗА» — в 11, 14.

КИНО

«МИР». «СЛЕДОВАТЕЛЬ ПО ПРОЗВИЩУ «ШЕРИФ» — в 9, 11, 13, 15, 17, 19, 21. 9 марта — киноурок для 8-х классов. «МАКСИМ МАКСИМЫЧ» — в 9. «СЛЕДОВАТЕЛЬ ПО ПРОЗВИЩУ «ШЕРИФ» — в 11, 13, 15, 17, 19, 21.

«РОССИЯ». 8, 9 марта — «ЧУЖАЯ» — в 11-30, 17-30, 21-45. «НОЧИ И ДНИ» (1—2 серии) — в 9, 10, 12-30, 13-15, 15, 15-45, 18-15, 19-15, 20-45.

«РОДИНА». «ЖИВИТЕ В РАДОСТИ» — в 9, 10, 11, 12, 14, 15, 16, 17, 19, 20 (удл. сеанс), 21 (удл. сеанс). «СТАРЫЕ СТЕНЫ» — в 13, 18. 9 марта — «ЖИВИТЕ В РАДОСТИ» — в 9, 11, 12, 13, 14, 15, 16, 17, 18, 19, 20 (удл. сеанс), 21 (удл. сеанс), 22. «БЕГИ, МАЛЫШ, БЕГИ» — в 10 (для детей).

«ЮНОСТЬ». 8, 9 марта — «ЖИВИТЕ В РАДОСТИ» — в 10 и 18 (удл. сеанс). «ЧЕРНАЯ БЕРЕЗА» (1—2 серии) — в 12, 15, 20-15.

«ПЕРВОМАЙСКИЙ». «В ЗОНЕ ОСОБОГО ВНИМАНИЯ» — в 10, 12, 14, 16, 17, 18-20, 19, 20-20 (удл. сеанс). «ЧУЖАЯ» — в 11, 13, 15, 21 (удл. сеанс). 9 марта — «ФАНФАН-ТЮЛЬПАН» — в 10, 11, 12, 13, 14, 15, 16, 17, 18-20, 19, 20-20, 21 (два последних сеанса — удлиненные).

«ЧАЙКА». «ЖИЗНЬ И УДИВИТЕЛЬНЫЕ ПРИКЛЮЧЕНИЯ РОБИНЗОНА КРУЗО» — в 9-30 (для детей). «СИНЬОР РОБИНЗОН» — в 11, 12-45, 14-30, 16-15, 18, 19-30, 21-30. 9 марта для детей — «САМЫЙ СИЛЬНЫЙ» — в 9-30. «СИНЬОР РОБИНЗОН» — в 11, 12-45, 14-30, 16-45, 18, 19-30, 21-30.

«ПИОНЕР». «И ТЫ УВИДИШЬ НЕБО...» — в 9-30, 11-20, 15. «РЕСПУБЛИКА ШКИД» — в 13-10, 17. «АЛМАЗЫ ДЛЯ МАРИИ» — в 19 (удл. сеанс), 21. 9 марта — «И ТЫ УВИДИШЬ НЕБО...» — в 9-30, 11-20, 15. «РЕСПУБЛИКА ШКИД» — в 13-10, 17. «АФОНЯ» — в 19 (удл. сеанс), 21.

«АЛТАЙ». «ОПЕКУН» — в 11-30. (для детей). «СИНЬОР РОБИНЗОН» — в 13, 15, 17, 19 (удл. сеанс), 21. 9 марта для детей — «КОЛЬЦА АЛЬМАНЗОРА» — в 11-30. «СИНЬОР РОБИНЗОН» — в 13, 15, 17, 19 (удл. сеанс), 21.

«ЗАРЯ». «АР-ХИ-МЕ-ДЫ!» — в 15, 17, 19 (удл. сеанс), 21. 9 марта — «ЗОЛОТОЕ ПУТЕШЕСТВИЕ СИНДБАДА» — в 15, 17, 19 (удл. сеанс), 21.

«ЛУЧ». 8, 9 марта — «ЖИВУЩИЕ СВОБОДНЫМИ» — в 11-20. «НЕ ПЛАЧЬ, ДЕВЧОНКА» — в 9-30, 13-10, 15, 17, 19 (удл. сеанс), 21.

ДВОРЕЦ КУЛЬТУРЫ ШИННИКОВ. «ОБОЧИНА» — в 15, 17, 19, 21 (удл. сеанс). 9 марта — «ОБОЧИНА» — в 15, 17, 19, 21 (удл. сеанс). 9 марта — «СМЯТЕНИЕ ЧУВСТВ» — в 14, 16, 18, 20 (удл. сеанс).

ДВОРЕЦ КУЛЬТУРЫ ХИМИКОВ. Хроника «Войдите в этот храм» — в 13. «СМЯТЕНИЕ ЧУВСТВ» — в 14, 16, 18, 20 (удл. сеанс). 9 марта — «СМЯТЕНИЕ ЧУВСТВ» — в 14, 16, 18, 20 (удл. сеанс).

ДВОРЕЦ КУЛЬТУРЫ КОТЕЛЬНИКОВ. «ДРУГАЯ» — в 13 (для детей). «ТАЧАНКА С ЮГА» — в 15, 17, 19, 21 (удл. сеанс). 9 марта — «НА ГРАНИ ПРОВАЛА» — в 15, 17, 19, 21 (удл. сеанс).

КЛУБ ЗАВОДА «ТРАНСМАШ». «АРМИЯ ТРЯСОГУЗКИ СНОВА В БОЮ» — в 11-30 (для детей). «СВИДЕТЕЛЬСТВО О БЕДНОСТИ» — в 13, 14-30, 16, 17-30, 19, 20-30 (удл. сеанс). 9 марта для детей — «НЕУЛОВИМЫЕ МСТИТЕЛИ» — в 11-30. «В ЗОНЕ ОСОБОГО ВНИМАНИЯ» — в 13, 14-50, 16-40, 18-30, 20-20.

КЛУБ МЕЛАНЖЕВОГО КОМБИНАТА. «УДАР В СПИНУ» — в 15, 17, 19, 21. 9 марта — «ПОДСТАВНОЕ ЛИЦО» — в 15, 17, 19, 21.

ПОГОДА

Сегодня днем по краю, по данным синоптиков, ожидается облачная, с прояснениями погода, преимущественно без осадков. Ветер западный, 9—14 метров в секунду. Температура от 0 до 5 градусов мороза.

По Барнаулу — облачная, с прояснениями погода, без осадков. Ветер западный, 9—14 метров в секунду. Температура от 0 до 2 градусов мороза.

Давление на 13 часов 7 марта было 749 миллиметров ртутного столба. Относительная влажность воздуха 86 процентов.

АЭРОФЛОТ

ВНИМАНИЮ АВИАПАССАЖИРОВ!

Только 14 марта

из Барнаула будет выполняться **РЕЙС 865** по маршруту:

БАРНАУЛ — ОМСК — СВЕРДЛОВСК.

Вылет в 10 часов (время московское).

Служба организации перевозок Барнаульского авиапредприятия.

9 и 10 марта

БЮРО ПУТЕШЕСТВИЙ И ЭКСКУРСИЙ организует **МАССОВЫЙ ВЫЕЗД** со сдачей норм ГТО на поезде здоровья

«СНЕЖИНКА»

до ст. Боровиха.

Стоимость билета 1 руб. 10 коп.

Телефоны для справок: 5-15-92, 2-28-10, 3-35-49.

УГОЛ ГДЕ? КОГДА?

СПРАВОЧНЫЙ ОТДЕЛ «АЛТАЙСКОЙ ПРАВДЫ»

ТЕЛЕВИДЕНИЕ

ЧЕТВЕРГ 8 МАРТА

ПЕРВАЯ ПРОГРАММА
МОСКВА

10.00 — «Время». Информационная программа. 10.40 — Утренняя гимнастика. 11.05 — «Огненные дороги». Телевизионный многосерийный художественный фильм. 4-я серия. 12.10 — «Сегодня в мире». 12.25 — «Поздравляем наших мам». 12.40 — «Поэты — женщинам». 13.20 — «Москвичка». Телевизионный клуб. 14.35 — Фильм — детям. «По секрету всему свету». Телевизионный художественный фильм. 1-я и 2-я серии. 16.35 — «Клуб науки». 17.05 — «А ну-ка, девушки!» 18.50 — «На арене цирка». 19.35 — Программа мультипликационных фильмов. 19.55 — Премьера телевизионного документального фильма «Диалог о женщине» из цикла, посвященного советским женщинам. 21.00 — «Театральные встречи». 22.30 — «Время». Информационная программа. 23.05 — «Голубой огонек». 1.00 — Новости.

ПЯТНИЦА 9 МАРТА

ПЕРВАЯ ПРОГРАММА
МОСКВА

10.00 — «Время». Информационная программа. 10.45 — «Ребятам о зверятах». 11.15 — «Для вас, родители». 11.45 — «Движение без опасности». 12.15 — Музыкальная программа «Утренняя почта». 12.45 — «Советы и жизнь». 13.15 — Концерт из произведений И. Штрауса. 13.45 — «Здоровье». Научно-популярная программа. 14.30 — «Рассказы о художниках». Пабло Пикассо. 15.30 — «Цветы и песни». Эстрадный концерт. Передача из ГДР. 16.00 — «Край нашенский». Кинопрограмма о Сибири и Дальнем Востоке. 16.50 — Фильм — детям. «Девчонка, с которой я дружил». Художественный фильм. 18.05 — Радуга». 3-й. Международный фестиваль телевизионных программ народного творчества. Венгерская Народная Республика. 18.30 — «Встречи по вашей просьбе». 19.15 — «Вместе — дружная семья». Музыкальная программа. 19.45 — Программа мультипликационных фильмов: «Ежик в тумане», «Как олик счастье искал», «Пети и его друг Феликс». 20.15 — «В мире животных». 21.15 — «Советский Союз глазами зарубежных гостей». 21.35 — Телевизионный театр миниатюр «13 стульев». 22.30 — «Время». Информационная программа. 23.05 — Вечер московского цыганского театра «Ромэн». 0.50 — Новости.

РАДИО

ЧЕТВЕРГ 8 МАРТА

БАРНАУЛ

8.15 — Обзор краевых газет.

МОСКВА

8.40 — Играют инструментальные ансамбли. 9.15 — Музыка к кинофильмам. 9.30 — «Пионерская зорька». 10.15 — «С добрым утром!». 11.15 — Мазурки Ф. Шопена. 11.30 — «Учительница первая моя». Концерт по письмам детей и взрослых. 12.15 — Поет И. Кобзон. 12.30 — «На всю жизнь». Радиорассказ А. Ревенко. 13.00 — А. Глазунов — Увертюра «Карнавал», музыкальная картина «Весна». Второй концертный вальс. 13.30 — «Театр у микрофона». 16.00 — «Время, события, люди». 16.30 — Мелодии М. Леграна, Ф. Лея, Н. Рота. 17.00 — «Час в кругу семьи». — «О наших мамах». 18.10 — Программа радиостанции «Юность». 19.15 — Играет балалаечник О. Гитлин. 19.30 — Праздничный концерт. Передача из Колонного зала Дома союзов. 20.30 — Балетная музыка П. И. Чайковского. 21.30 — Стихи Ф. Алиевой, Ю. Друниной, Р. Ахматовой, Р. Казаковой. 21.50 — Фортепьянные миниатюры А. Лядова. 22.00 — Концерт с участием артистов театра и кино. 23.30 — Программа радиостанции «Юность». 0.20 — А. Дворжак — «Славянские танцы». 0.50 — Последние известия.

АЛТАЙСКИЙ КРАЕВОЙ ТЕАТР ОПЕРЕТТЫ

В ДНИ ВЕСЕННИХ КАНИКУЛ

с 23 по 31 марта

ПРЕМЬЕРА

В. Багранов.

НЕ ПО ЩУЧЬЕМУ ВЕЛЕНИЮ

(сказка-потеха с песнями и балетом в 2-х действиях).

Принимаются заявки на коллективные посещения по телефонам: 5-12-84 и 5-68-98.

Управление культуры Алтайского крайисполкома

КОНЦЕРТНЫЙ ЗАЛ ФИЛАРМОНИИ

ГАСТРОЛИ ЭСТРАДНОГО АНСАМБЛЯ

«КАРДИНАЛ»

с участием Петро ЧЕРНОЦКА (Чехословакия).

НАЧАЛО КОНЦЕРТОВ:
10 марта — в 17 и 20 часов.
12 и 13 марта — в 18 и 21.
БИЛЕТЫ ПРОДАЮТСЯ.

ПРОВОДЫ РУССКОЙ ЗИМЫ!

По традиции в марте барнаульцы провожают зиму.

Первыми распрощаются с ней жители Центрального Ленинского районов.

10 МАРТА на площади Свободы и на пересечении улиц Г. Исакова и Н. Островского состоится этот чудесный праздник.

Вас ждут аттракционы, веселые затейники, катание на лошадях, вас ждет главный приз праздника.

Промышленные торги предложат различные товары, работники общественного питания порадуют горячими блинами и пирогами, лучшими фирменными блюдами и напитками.

ДОБРО ПОЖАЛОВАТЬ НА ПРАЗДНИК!

Комбинат торговой рекламы.

ОТДЕЛ ПО ТРУДУ КРАЙИСПОЛКОМА

проводит

ОРГАНИЗОВАННЫЙ НАБОР РАБОЧИХ

на Барнаульский хлопчатобумажный комбинат, в трест **НОВОАЛТАЙСКСТРОЙ**, строительно-монтажный поезд № 618 (г. Рубцовск) и СМП № 233 (г. Новоалтайск) треста **АЛТАЙТРАНССТРОЙ.**

Рабочие, заключившие договоры, обеспечиваются бесплатным проездом к месту работы, безвозвратным денежным пособием, общежитием.

Желающим заключить трудовой договор для работы на этих предприятиях необходимо обратиться к уполномоченным отдела по труду по адресам:

г. Барнаул — пр. Красноармейский, 104-а; пр. Калинина, 8-а, комн 77; пр. Социалистический, 21; ул. Островского, 16, комн. 2; ул. «50 лет СССР», 12, комн. 19; г. Рубцовск — ул. Ленина, 45; г. Горно-Алтайск — ул. Кирова, 16; г. Камень-на-Оби — ул. Комсомольская, 11; г. Славгород — ул. Володарского, 119; г. Новоалтайск — ул. Мамонтова, 4; г. Бийск — ул. Ленина, 234, комн. 32, ул. Васильева, 93; ул. Советская, 4.

В остальных городах и районах края обращаться в райгорисполкомы.

ТИПОГРАФИИ ИЗДАТЕЛЬСТВА «АЛТАЙСКАЯ ПРАВДА»

срочно требуются:

УЧЕНИКИ ЛИНОТИПИСТОВ, в столовую — **ПОВАРА, БУФЕТЧИЦЫ, КУХОННЫЕ РАБОЧИЕ.**

Обращаться: ул. Короленко, 105, комн. 307. Телефон: 3-23-95.

СПОРТИВНО-ТЕХНИЧЕСКИЙ КЛУБ ОКТЯБРЬСКОГО РАЙКОМА ДОСААФ

проводит

набор на курсы

ПОВЫШЕНИЯ КВАЛИФИКАЦИИ ШОФЕРОВ на первый и второй классы.

Срок обучения — 3 месяца.

Принимаются коллективные заявки от автохозяйств, предприятий и организаций, плата по безналичному расчету.

ПРОДОЛЖАЕТСЯ НАБОР на курсы **МЕХАНИКОВ ХОЛОДИЛЬНЫХ УСТАНОВОК.**

Обращаться: ул. Тимуровская, 25, тел. 6-26-42.

Наш адрес:

г. Барнаул,
ул. Короленко, 105.
Индекс — 656099.

Телефоны для справок:

Приемная — 3-33-69, секретариат — 3-35-13; информации и спорта — 3-46-92 (заведующий), 3-37-17; писем и массовой работы — 3-54-12 (заведующий), 3-48-71, 3-28-14, 3-33-84; отдел объявлений — 3-37-88, 3-33-62; общественная приемная — 3-37-62.

Телефоны собственных корреспондентов: в Бийске — 2-50-36; Алейске — 31-45; Рубцовске — 92-25-57, 2-24-46; Камне-на-Оби — 2-17-58; Славгороде — 2-16-73; Благовещенске — 2-26-94; Гальменке — 9-25-08; Кулунде — 2-22-93

Издательство «Алтайская правда» — 3-34-87.

Типография издательства «Алтайская правда» Алтайского крайкома КПСС.

АГ 06962. 50.300.
Заказ 2335.
Тираж 272.000 экз.