ПРОЛЕТАРИИ ВСЕХ СТРАН, СОЕДИНЯЙТЕСЬ!

АЛТАЙСКАЯ ПРАВДА

Орган Алтайского краевого комитета КПСС и краевого Совета народных депутатов

№ 28 (17364) • ПЯТНИЦА, 2 ФЕВРАЛЯ 1979 ГОДА • Газета выходит с 12 августа 1917 г. • Цена 2 коп.

ГЛАВНЫЙ СПЕЦИАЛИСТ

За ним всегда решающее слово. Новая технология, новый сорт, новая техника, новая организация труда — все это становится ступенью роста производства благодаря энергии, деловитости, острому чувству современности главного специалиста. В сельском хозяйстве с его процессами специализации и кооперации производства, перевода отраслей на промышленную основу роль главного технолога приобретает особое значение.

Сколько специалистов края отмечено правительственными наградами, заслужили всеобщее признание и уважение тружеников села за неустанный творческий труд по выполнению конкретных задач сельскохозяйственного производства! Отмечаются не исполнительность, а творчество, современный подход к делу, не способность работать сутками, а умение организовывать труд коллектива.

Успешно завершили задания трех лет пятилетки, добились ускоренного развития производства продукции полей и ферм коллективы птицефабрики «Молодежная», колхозов «Путь к коммунизму» Рубцовского и «Страна Советов» Угловского, госплемзавода имени 50-летия СССР Курьинского, колхоза «Заря Алтая» Завьяловского районов и многих других хозяйств. Авторами многих предложений по повышению эффективности работы, организаторами их осуществления стали здесь именно главные технологи. Такие как Е. А. Заречнева, С. В. Одокиенко, В. П. Павленко, В. С. Севостьянов.

Все ли 3.700 главных специалистов края работают с такой отдачей? В перечне отстающих хозяйств, не выполнивших планы третьего года пятилетки, есть колхозы и совхозы, где трудятся грамотные, зрелые специалисты. Им не пристало ходить в отстающих. Но багаж опыта и знаний тем не менее не дает нужного эффекта.

Вот молочный комплекс совхоза «Центральный». За прошедший год здесь получено от каждой коровы всего по 1.787 килограммов молока. Велики затраты на его производство, низко качество. По основным показателям фабрики молока можно судить и об уровне зоотехнической работы. Хотя лично к главному зоотехнику совхоза трудно предъявить претензии. Н. И. Стребков — знающий специалист, умеющий решать главные проблемы промышленной технологии производства молока. И все же деятельность главного зоотехника часто сводится к нулю.

В самый разгар работы на на комплексе неожиданно гаснет свет. Выходят из строя механизмы, прокисает молоко. В кормушки животным попадает корм, качество которого сильно пострадало и при заготовке, и при хранении. Службы энергетика, инженера, ветеринара сами по себе предпринимают какие-то меры. Но их несогласованность, несогласованность действий главных технологов совхоза приводят к «низкому уровню зоотехнической работы».

Виноват ли квалифицированный, старательный специалист в этом случае? Отчасти — да. Роль командира отрасли, ведущей в хозяйстве, обязывает его не только знать технологические основы производства, но и уметь увязывать их с особенностями смежных отраслей, с перспективой развития всего хозяйства. Вот почему в творческих планах лучших технологов края рядом с разработкой ведущих перспективных вопросов отрасли тесно соседствует внимательное изучение экономических, инженерных, социальных, культурных проблем. Инженер, зоотехник, экономист, агроном, ученый сообща решают перспективные вопросы.

Единым технологическим и организационным центром хозяйства можно назвать тесное, творческое взаимодействие специалистов госплемзавода имени 50-летия СССР Курьинского района. Большую работу по совершенствованию алтайской породы тонкорунных овец ведут главный зоотехник Герой Социалистического Труда А. Н. Таркаев и заслуженный ветврач РСФСР Г. К. Романько. Однако сами по себе замечательные качества зоотехника и ветврача не дали бы столь высокого результата.

В госплемзаводе много лет успешно действует экономический совет, координирующий творческие устремления всех специалистов. Но самое главное — правильную хозяйственную и политическую ориентацию, соответствие задачам, поставленным партией перед сельским хозяйством страны, придает деятельности технологов хозяйства работа его партийного комитета.

В парткоме госплемзавода решаются самые важные вопросы организационного обеспечения выполнения народнохозяйственных планов. Причем решаются так, что все без исключения специалисты задействованы в сфере общественной, идеологической, нравственной работы с людьми.

В партийных организациях районов и хозяйств края накоплен богатый опыт работы с кадрами специалистов сельского хозяйства. Много сделано после принятия постановления ЦК КПСС о работе Алтайского крайкома партии с кадрами специалистов. Однако задачи сегодняшнего дня, выдвинутые решениями июльского и ноябрьского (1978 г.) Пленумов ЦК КПСС, требуют от технологов села большего творчества, большей хозяйственной и политической прозорливости.

Как отмечалось на недавно прошедшей краевой партийной конференции, труженикам сельского хозяйства края предстоит приложить много усилий для увеличения темпов производства сельскохозяйственной продукции. Необходимо добиться роста урожайности зерновых и кормовых культур, повысить сдачу сильного и высококачественного зерна. Высокие рубежи у животноводов. Выполнение этих задач и есть поле деятельности главных специалистов края.

Партийным и хозяйственным организациям районов, парткомам и партийным бюро хозяйств предстоит поднять на новую ступень работу с кадрами специалистов, организовать их целенаправленную деятельность по решению главных хозяйственно-политических задач. Особенно надо усилить внимание работе с кадрами главных технологов в Алейском, Павловском, Сорокинском, Тогульском, Усть-Пристанском, Быстроистокском и Баевском районах, где в течение года сменяется каждый третий специалист.

Сейчас — время большой работы на фермах. От зоотехника во многом зависит успешное проведение зимовки, выполнение планов по продаже животноводческой продукции. Зима — время напряженной подготовки к весенней и уборочной страде. От главного агронома и инженера зависит готовность техники и кадров к предстоящей битве за хлеб. Кружки механизаторского всеобуча, агрономическая и экономическая учеба — вот аудитория для каждого главного технолога.

Общественная активность, партийная убежденность специалиста должны проявиться и в ходе его деятельного участия в кампании по выборам в Верховный Совет СССР. Встречи с людьми в агитпунктах помогут правильно сориентироваться в атмосфере трудового коллектива, направить его усилия по тем направлениям научно-технического прогресса, которые наметил он, главный специалист.

«КОСМОС-1074» В ПОЛЕТЕ

31 января 1979 года в Советском Союзе произведен запуск очередного искусственного спутника Земли «Космос-1074».

На борту спутника установлена научная аппаратура, предназначенная для продолжения исследований космического пространства. Аппаратура работает нормально.

Координационно-вычислительный центр ведет обработку поступающей информации.

(ТАСС).

ЗАВОДСКОЙ ЛАУРЕАТ

На Барнаульском станкостроительном заводе подвели итоги социалистического соревнования за право называться лауреатом премии этого предприятия. Победителем признан мастер первого класса Леонид Васильевич Гончарук из шестого цеха. Его смена перевыполнила в несколько раз годовое задание по росту производительности труда на изготовлении промышленных цепей.

Коллектив смены значительно перекрыл и январский план по выпуску продукции.

Л. МАКАРОВ.

ПРЕМИИ — СТРОИТЕЛЯМ ДОРОГ

За достижение высоких показателей в социалистическом соревновании по выполнению в 1978 году планов строительства, капитального и среднего ремонта местных автомобильных дорог, улучшению их содержания и благоустройства крайисполком и президиум крайсовпрофа присудили премии следующим районам края:

первую — Хабарскому, вторые — Усть-Калманскому и Тальменскому, третьи — Павловскому и Ребрихинскому.

Отмечена хорошая работа по выполнению планов дорожных работ в 1978 году советских и хозяйственных органов Благовещенского, Змеиногорского, Кулундинского районов.

Внимание Романовского, Панкрушихинского, Табунского райисполкомов обращено на недостаточную организацию дорожных работ в районах.

В крайкоме КПСС

О массово-политической работе Мамонтовского райкома КПСС по подготовке к выборам в Верховный Совет СССР

Бюро крайкома КПСС рассмотрело вопрос «О массово-политической работе Мамонтовского райкома КПСС по подготовке к выборам в Верховный Совет СССР». В постановлении отмечается, что Мамонтовский райком КПСС, первичные партийные организации провели определенную организационную и массово-политическую работу по подготовке и проведению выборов в Верховный Совет СССР.

Райком КПСС, партийные организации утвердили планы, предусматривающие организационные и агитационно-пропагандистские мероприятия на период подготовки и проведения выборов. Соответствующие планы разработали и направили на места исполком районного Совета народных депутатов и его отделы культуры и народного образования, райкомы ВЛКСМ и профсоюза работников сельского хозяйства, дирекция киносети, районная организация общества «Знание».

Проведены совещание секретарей партийных организаций и председателей исполкомов сельских Советов, семинар-совещание идеологического актива района, семинары агитаторов и политинформаторов в первичных партийных организациях. Для оказания конкретной помощи в развертывании организаторской и массово-политической работы на места направляется районный партийный и советский актив.

В районе действуют 93 агитколлектива, 19 клубов избирателей, 28 агитпунктов, из них вновь создано на период выборов 11. Большинство из них расположены в хороших помещениях, имеют соответствующее оформление, снабжены необходимой литературой и техническими средствами. Как правило, в них есть планы массово-политической работы, тетради учета предложений и замечаний избирателей, столы справок, организовано дежурство агитаторов.

Райком партии разработал для партийных организаций план семинаров агитаторов на период предвыборной кампании, рекомендации по оформлению агитпунктов, стенда о кандидатах в депутаты. Централизованно подготовлены для оформления клубов избирателей и агитпунктов фотомонтажи о поездке товарища Л. И. Брежнева по районам Сибири и Дальнего Востока, о его книгах «Малая земля», «Возрождение», «Целина», о земляках Героях Советского Союза и Героях Социалистического Труда.

В агитационно-массовой работе с избирателями участвуют 776 агитаторов, 397 политинформаторов, 20 докладчиков, 650 лекторов общества «Знание».

Руководствуясь указанием товарища Л. И. Брежнева о том, что с первых же шагов необходимо придать предвыборной кампании деловой тон, поставить в центр внимания выполнение задач, намеченных XXV съездом партии, Пленумами Центрального Комитета, райком партии объявил в районе ударную трудовую вахту с 1 января по 4 марта 1979 года. Трудовые коллективы, отдельные работники приняли на этот период социалистические обязательства, направленные на успешное выполнение плановых заданий первого квартала 1979 года. Широкую поддержку получили в районе инициативы животноводов Змеиногорского района и ремонтников Топчихинского района. В январе 1979 года несколько возросли надои молока по сравнению с соответствующим периодом прошлого года, с опережением графика идет ремонт техники.

Все это способствует мобилизации трудящихся на борьбу за осуществление решений XXV съезда партии, июльского и ноябрьского (1978 г.) Пленумов ЦК КПСС, выполнение заданий и социалистических обязательств десятой пятилетки, воплощение в жизнь положений новой Конституции СССР.

Вместе с тем бюро крайкома КПСС отметило, что в подготовке к выборам в Верховный Совет СССР имеется ряд недостатков, и предложило Мамонтовскому райкому КПСС устранить их, принять меры, направленные на более активное и широкое развертывание массово-политической работы во всех коллективах и по месту жительства, охватить идейным влиянием все категории населения, дойти с партийным словом до каждого избирателя. Добиться четкой координации усилий всех организаций и ведомств в проведении предвыборной кампании, использует присущие им многообразные формы и методы работы.

Всю организаторскую и политическую работу вести с учетом особенностей нынешней избирательной кампании, имея в виду, что она проходит впервые после принятия новой Советской Конституции. Обеспечить строгое выполнение ее положений, Закона о выборах в Верховный Совет СССР.

Положить в основу организаторской и идейно-политической работы партийных, профсоюзных, комсомольских организаций, советских и хозяйственных органов, средств массовой информации углубленную пропаганду идей XXV съезда партии, решений июльского и ноябрьского (1978 г.) Пленумов ЦК КПСС, выводов и установок, изложенных в докладах и выступлениях товарища Л. И. Брежнева, положений новой Конституции СССР. Широко развернуть борьбу за их практическое воплощение в делах каждого трудового коллектива.

Сосредоточить усилия на том, чтобы патриотическое стремление каждого советского человека встретить день выборов как большой всенародный праздник высокими достижениями в труде стало действенным стимулом в социалистическом соревновании за повышение эффективности производства и качества работы, за выполнение и перевыполнение заданий 1979 года. Теснее увязывать организационно-пропагандистскую деятельность с решением очередных хозяйственных задач: успешным проведением зимовки скота, выполнением всего комплекса работ по созданию надежной основы для получения высокого урожая сельскохозяйственных культур.

Райкому КПСС, первичным партийным организациям улучшить качественный состав агитколлективов, активнее привлекать к этой ответственной работе членов КПСС, опытных подготовленных людей, пользующихся всеобщим уважением, обеспечить систематическое и квалифицированное информирование и инструктирование партийных активистов, ведущих работу с избирателями, снабжать их необходимыми ориентировками, справочными материалами. Добиваться, чтобы выступления агитаторов и политинформаторов, лекторов и докладчиков не были повторением прописных истин, а отличались глубоким, аргументированным анализом фактов, влияли на формирование общественного сознания, способствовали воспитанию трудящихся в духе строгого соблюдения норм и принципов коммунистической морали, нетерпимости к рецидивам мещанской психологии, любым проявлениям буржуазной идеологии, враждебной СССР пропаганде.

Максимально использовать избирательную кампанию для разъяснения и пропаганды внутренней и внешней политики Коммунистической партии и Советского государства, всесторонне раскрывать успехи нашей страны в развитии экономики, науки и культуры, на живых конкретных примерах показывать достижения в расширении социальных и гражданских прав, в подъеме благосостояния советских людей и удовлетворении их духовных запросов.

В докладах, лекциях и беседах, в районной и стенных газетах, передачах радиовещания, средствами наглядной агитации ярко раскрывать роль Коммунистической партии как руководящей и направляющей силы советского общества, ядра ее политической системы. Настойчиво подчеркивать, что новая Конституция СССР наполнила работу всех органов власти более глубоким содержанием, воспитывать у людей понимание преимуществ советского народовластия перед показной и лицемерной «демократией» буржуазии. Вести аргументированную критику буржуазной избирательной системы, разоблачать измышления буржуазной пропаганды о правах и свободах человека в СССР. Добиться четкого осознания каждым того, что гарантируемые Основным Законом широкие права и свободы неотделимы от добросовестного исполнения гражданских обязанностей.

Убедительно показывать на примере работы местных органов власти роль Советов, инициативы и личного примера депутатов, используя для этого их встречи с избирателями, отчеты исполкомов, постоянных комиссий о своей работе и выполнении наказов. Вести решительную борьбу с проявлениями бюрократизма, невнимательного, формального отношения к письмам и заявлениям трудящихся, оперативнее реагировать на их нужды и запросы, ни один вопрос не оставлять без исчерпывающего ответа.

Бюро крайкома партии обязало райком КПСС, партийные организации развернуть широкую агитацию за избрание в депутаты Верховного Совета СССР выдвинутых и зарегистрированных кандидатов. Широко использовать встречи кандидатов с избирателями, беседы об их трудовой и общественно-политической деятельности, чтобы помочь каждому избирателю получить полное представление о тех, кто будет избран в высший орган власти страны.

Райкому КПСС, райкому ВЛКСМ, партийным и комсомольским организациям активизировать работу среди молодых избирателей. Используя все формы агитационно-пропагандистской и культурно-массовой работы, шире показывать демократические основы советской избирательной системы, знакомить с новым Законом о выборах в Верховный Совет СССР. На конкретных примерах раскрывать положение молодежи в капиталистическом обществе, всемерно ограничивающем ее возможности активного участия в политической жизни, обрекающем на безработицу и лишения.

Во всех агитпунктах оформить уголки молодого избирателя, организовать консультации на правовые, медицинские, педагогические темы.

Бюро крайкома КПСС рекомендовало крайсовпрофу, крайкому ВЛКСМ, отделу народного образования, управлениям культуры и кинофикации крайисполкома, правлению краевой организации общества «Знание» оказать действенную помощь подведомственным организациям в планировании и проведении работы во время предвыборной кампании, обеспечить их необходимыми рекомендациями, методическими материалами.

КОММУНИСТА НИКОЛАЯ БЕДОВА хорошо знают в цехе № 3 Алтайского завода агрегатов. Из этого цеха его провожали в ряды Советской Армии, а после службы он вернулся на завод в родной цех. Здесь его приняли в члены КПСС, а члены бригады выбрали его своим бригадиром.

Комсомольско-молодежная бригада Бедова лучшая на заводе, в заводском соревновании в честь 60-летия ВЛКСМ этот коллектив вышел победителем.

НА СНИМКЕ: члены бригады Николая Бедова.

Фото В. ВЫБОРОВА.

ПЛАН ПОЛУГОДИЯ — ДОСРОЧНО

Делом отвечая на решения июльского (1978 г.) Пленума ЦК КПСС о дальнейшем подъеме сельскохозяйственного производства, коллектив животноводов совхоза «30 лет Победы» с первых дней нового года приступил к сдаче мяса государству.

Только за первую половину января на мясокомбинат отправлено 1.500 центнеров продукции. 60 процентов животных принято по высшей категории упитанности, 37 — средней. Вес каждого бычка составил в среднем 409 килограммов.

В первом квартале животноводы намерены продать государству не менее 2.400 центнеров говядины, то есть половину годового задания.

К. ЛОГИНОВ.

Тальменский район.

Фермам Алтая — высокую продуктивность!

Животноводы края хорошо потрудились в первом месяце нового года. По сравнению с январем прошлого года достигнут заметный рост производства и закупок мяса, молока, яиц. Но успешное начало никого не должно успокаивать и тем более расхолаживать. Ведь планы у животноводов нынче, как никогда, напряженные. Закупки мяса, например, должны составить 329 тысяч тонн, молока — 1.121 тысячу, яиц — 467 млн. штук.

Вместе с тем надо признать, что не во всех колхозах и совхозах животноводы прониклись глубокой партийной ответственностью за судьбу планов и обязательств, настойчиво работают над увеличением поголовья, сохранности и продуктивности скота. По сравнению с январем прошлого года резко снизили закупки мяса в Благовещенском, Тогульском и Третьяковском районах, молока — в Быстроистокском, Новичихинском и Тальменском районах.

В сегодняшней подборке рассказывается о том, как коллективы ферм организуют борьбу за выполнение планов и обязательств четвертого года пятилетки. На второй странице в материале «Вакантная должность — хозяин» анализируются причины отставания совхоза «Сибирячихинский» Солонешенского района.

ТРУДНОСТЯМ ВОПРЕКИ

Трудным был для животноводов Усть-Пихтовский фермы совхоза «Сосновский» третий год десятой пятилетки. И все же ферма выполнила план трех лет пятилетки по продаже молока государству на 108 процентов. Заслуга в этом всего коллектива. От коровы надоено в среднем по ферме по 2.548 килограммов молока, почти на 150 больше, чем в 1977 году.

Мария Федоровна Лебедева надоила от коровы за год по 2.668 килограммов молока. Лишь немногим отстала от нее Тамара Алексеевна Шкрец. Замечательно трудятся и скотники дойного гурта Н. В. Маклаков и А. И. Дымов. В нынешнем году решено надоить от коровы не менее 2.600 килограммов молока. Доярка М. Ф. Лебедева решила получить по 2.700. Приняли личные обязательства и остальные животноводы.

Чарышский район.

ПРИМЕР ПЕРЕДОВИКА

Лидером соревнования животноводов совхоза «Баевский» вот уже несколько лет является доярка М. И. Бардикова. Еще в 1977 году от первотелок она получила по 2.800 кг молока. Правильный раздой, уход за животными позволили М. И. Бардиковой получить в прошлом году по 3.000 кг. В новом году она обязалась надоить от группы коров 1.000 центнеров молока.

Баевский район.

ПОЛЕЗНЫЕ ВСТРЕЧИ

В животноводческий городок совхоза «Коробейниковский» можно попасть только через санпропускник. Осуществляя внутрихозяйственную специализацию и концентрацию животноводства, совхоз провел реконструкцию старых дворов, максимально приспособил их к промышленной технологии производства продукции. Внедрена полная механизация труда животноводов, появились условия для дальнейшего развития отрасли. Все это стало наглядным уроком хозяйского подхода к делу для коллег из соревнующегося совхоза «Краснодарский».

Делегаты коробейниковцев — доярки и скотники, специалисты и руководители — побывали с ответным визитом у соперников по соревнованию. Здесь их внимание привлекла вдумчивая, целенаправленная работа по улучшению продуктивности стада, которая позволяет добиваться более высоких надоев и привесов.

Взаимопроверки, посвященные итогам выполнения социалистических обязательств 1978 года и ходу зимовки, прошли на всех фермах района. Представители соревнующихся хозяйств не только знакомились с опытом своих коллег, но и отмечали недостатки, искали неиспользованные резервы. При подведении итогов гости и хозяева обменялись мнениями о путях дальнейшего роста производства и продажи продукции ферм, улучшения ее качества.

Усть-Пристанский район.

Партийная хроника

КОММУНИСТЫ — В АВАНГАРДЕ

Ход выполнения своего постановления о работе партбюро механического цеха № 4 по повышению авангардной роли коммунистов в выполнении коллективом цеха производственных заданий и социалистических обязательств рассмотрел партком Алтайского моторного завода.

Отмечена целенаправленная работа по выполнению постановления партийного комитета. На партийном собрании обсуждены и утверждены мероприятия, рассмотрен вопрос о личном вкладе каждого коммуниста в выполнение планов. Периодически заслушиваются отчеты коммунистов о выполнении служебного долга. Созданный при партбюро цеха производственный сектор постоянно анализирует производственную деятельность коммунистов, принимает оперативные меры по устранению недостатков.

Коммунисты цеха идут в авангарде движения за коммунистическое отношение к труду. 57 процентов состава парторганизации — ударники коммунистического труда, 4 коммуниста выполнили план трех лет пятилетки к первой годовщине Конституции СССР, пятеро — работают в счет февраля 1979 года. Значительно опережают трудовой календарь бригады коммунистов Яманова и Тикина.

Партком завода рекомендовал партийному бюро цеха № 4 и дальше повышать авангардную роль коммунистов в выполнении планов и обязательств десятой пятилетки.

ЗВУЧИТ СЛОВО АГИТАТОРА

Бюро Барнаульского горкома КПСС проанализировало работу парткома шинного завода по выполнению постановления ЦК КПСС «О повышении роли устной политической агитации в выполнении решений XXV съезда КПСС».

Идейно - политическое воспитание трудящихся на предприятии ведут 17 докладчиков, 71 политинформатор, 196 агитаторов. Они стали регулярнее выступать в цехах, отделах, в закрепленных за ними жилых микрорайонах. Умело сочетают административно - хозяйственную и воспитательную работу тт. Камышников, Ключко, Куминов, Бобков, активно выступают перед коллективом передовые рабочие - агитаторы тт. Бабичев, Ефанов, Фролов, Просяных, Иванов и другие.

Вместе с тем нет еще планомерности и четкой координации деятельности групп докладчиков, политинформаторов, агитколлективов. Содержание отдельных лекций, докладов, бесед остается низким, в некоторых цехах они проводятся от случая к случаю. Слабо пропагандируются научно - технические достижения, советский образ жизни. В партийных организациях автокамерного и шиноремонтного цехов не созданы агитколлективы. Не уделяется должного внимания подбору и воспитанию кадров устной политической агитации.

Бюро горкома КПСС потребовало от партийного комитета улучшить организацию и качество устной политической агитации и наметило конкретные мероприятия.

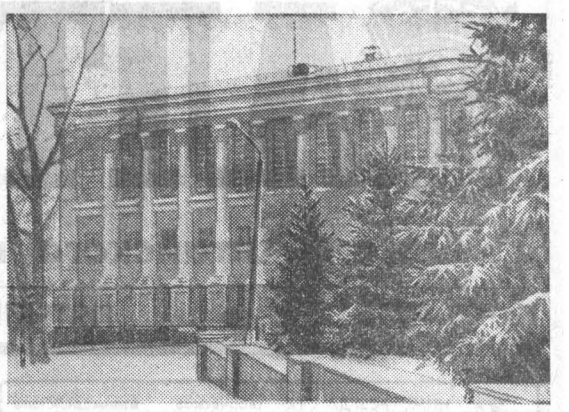

ПРОСПЕКТ ЛЕНИНА. ДОМ СОЮЗОВ.

Фото И. Князева.

Человек в трудовом коллективе

РАБОЧАЯ КАРЬЕРА

СТАРЫЕ ЖУРНАЛИСТСКИЕ БЛОКНОТЫ хранят цифры, имена и фамилии людей, которых встречал когда-то, записи разговоров с ними. Одни записи подробны, другие, наоборот, коротки, как телеграмма. Перечитываешь их и словно вновь слышишь голоса этих людей.

Листая недавно свои блокноты, невольно обратил внимание на повторяющееся словосочетание «рабочий интеллигент». Оно попадалось среди написанных наскоро строк и о наладчике с моторного завода, и о сборщике покрышек с шинного, и о прядильщице с хлопчатобумажного комбината. Что это — случайность, совпадение?

Думаю, нет. На наших глазах происходит огромный социальной важности процесс — все больше стираются грани между физическим и умственным трудом.

Если вчера рабочий вполне обходился молотком и зубилом, то сегодня он имеет дело со сложнейшим оборудованием, осваивает технологические процессы, казавшиеся еще недавно фантастическими.

Возьмем, к примеру, станки с числовым программным управлением. Чтобы отладить такой станок, нужно как минимум среднетехническое образование.

Да что там станки с ЧПУ. Вроде и не очень мудреное дело — сварка. Но это на первый взгляд. Вот что говорит Анатолий Федорович Кабардин, бригадир электросварщиков с Барнаульского котельного завода:

— Сварка — это, так сказать, литейное производство в миниатюре. А поэтому с одним лишь опытом у нас далеко не уедешь, требуются знания. Трое из моей бригады окончили техникум, иначе и нельзя.

Одними из первых на заводе сварщики из бригады Кабардина освоили сварку в среде аргона. Им поручают самую сложную и ответственную работу. Знают в цехе, что все будет в порядке.

Не только образованием отличается сегодняшний рабочий. На память приходит разговор с прессовщиком горячего формования Барнаульского завода асбестовых технических изделий Анатолием Киприяновичем Комписенко, лауреатом Государственной премии СССР. Среди качеств, присущих передовому рабочему наших дней, он назвал стремление работать по науке, обостренное чувство четкости и организации в процессе труда и творчества на началах новой технологии.

Мы уже привыкли, что не только рабочий идет сегодня к инженеру, но и, наоборот, технолог или конструктор идут за советом, предложением к тому, кто воплощает их идеи в металл. Ведь именно ему, рабочему, отчетливо видны «узкие места» на производстве, резервы эффективности.

В экономике, в организации взаимодействия между участками рабочему принадлежит ответственная роль. На многих предприятиях города действует в настоящее время соревнование по единой технологической цепочке. И люди ощущают уже не какую-то абстрактную зависимость друг от друга, а вполне конкретную обусловленность результатов труда своих товарищей в другом цехе от своей личной работы. Это соревнование особенно сильно воспитывает сплоченность, коллективизм.

В условиях зрелого социализма в народном хозяйстве страны решаются каждодневно задачи, требующие не механического отношения к делу.

Присмотримся повнимательнее к работе наладчика, олицетворяющего будущее работников физического труда. Вот он прохаживается мимо автоматической линии, станки которой сами шлифуют, фрезеруют, сверлят отверстия в заготовке. Время от времени он поглядывает на стрелки приборов, мерцающие индикаторы. Назвать его в обычном смысле рабочим? Так ведь наладчик не участвует в самом изготовлении деталей, он контролирует работу автоматической линии. Но и инженером его не назовешь, так как иной раз видишь наладчика с ключами и отвертками, устраняющего какую-либо неполадку. А чтобы пустить закапризничавшую автоматическую линию, нужно перебрать в голове десятки причин, не похожих никогда одна на другую. Здесь без творческого отношения к работе не обойтись. Это и есть рабочий-интеллигент. С каждым днем их становится все больше.

ДЕВЯТНАДЦАТЬ ЛЕТ РАБОТАЕТ Владимир Федорович Ломоносов сварщиком во втором цехе Барнаульского котельного завода. «Профессор», «большой мастер»,— говорят о нем бывшие его ученики. А их у него не один десяток.

Речь у нас с Ломоносовым идет о рабочей карьере. Еще не так давно само слово «карьера» воспринималось как нечто предосудительное, смыкалось с понятием «карьеризм». Но сама жизнь, создав образ «делового героя», заставила нас по-иному взглянуть на продвижение по служебной лестнице.

— Думаю, что рабочему можно расти в двух направлениях, — неторопливо рассуждает Ломоносов, — Во-первых, сегодня ты — рабочий, завтра — мастер, послезавтра — начальник цеха... Второй же путь: сегодня ты — рабочий, завтра — отличный рабочий, послезавтра — виртуоз своего дела...

Схемы роста, о которых говорит Владимир Федорович, действительно существуют. Можно привести в пример жизненный путь Михаила Васильевича Гавриленко, заместителя главного инженера завода. Он начинал разметчиком во втором цехе, где работает Ломоносов. Да разве только один Гавриленко! Десятки руководителей разного ранга на предприятии начинали свой путь сварщиками, токарями, сборщиками.

Интерес представляет другое направление роста рабочего человека. Тот же Владимир Федорович Ломоносов как пришел в 1960 году на сварку, так и по сей день трудится здесь. На первый взгляд, с чего начинал, тем и остался. Да, формально, как был Ломоносов сварщиком, так и работает им. Но это формально. В действительности же сегодняшний уровень работы Ломоносова отличается от первых шагов так же, как уровень мышления академика отличен от школьного.

Есть в цехе такая операция: соединение с помощью сварки донышка с камерой. Все донышки варили на автомате, а один размер, самый маленький, не поддавался этому. И приходилось варить его вручную, что сказывалось и на затратах времени, да и на качестве. Старший технолог Владимир Дмитриевич Никитенко подходит однажды к Ломоносову: «Давай обмозгуем, как лучше сделать. Как говорится, одна голова хорошо...» И что же — через месяц добились-таки Никитенко и Ломоносов, чтобы и этот размер варить на автомате.

С заводской молодежью Владимир Федорович встречается часто: и как член парткома предприятия, и как член заводского совета наставников. Сегодня на завод приходит грамотная молодежь. Но замечает Ломоносов у некоторых новичков этакое легкое отношение к заводским делам. Не может мириться с этим коммунист Ломоносов. Если новичок не изменит своих взглядов, значит, коллектив не сумел на него повлиять, недоработывает в чем-то коллектив.

— Мне кажется, —говорит он, — что новичку надо первым делом рассказать подробно об истории завода, о его людях. Чтобы знал молодой человек, в какой замечательной трудовой семье ему предстоит работать, жить, какие перед ним открываются перспективы.

Кадровых рабочих в цехе уважают. Что ж, заслужили авторитет ветераны своим трудом. Но вот такая сцена, которую еще нередко можно увидеть: не получается что-то у молодого рабочего, а мастер в крик:

— Лентяй, делать ничего не умеешь!

Владимир Федорович всегда в таких случаях вступится за новичка. Помнит он, что и у него не сразу все ладилось. Поговорит с пареньком, если надо—поможет ему, а у того уже и настроение поднялось, и в руках твердость появилась.

Нельзя, никак нельзя, чтобы человек рос равнодушным исполнителем. Пусть даже навыка наберется и нормы выполняет, но если в нем нет искорки, побуждающей развиваться, двигаться дальше, то такой человек должен вызывать в коллективе, у руководителей не меньшее беспокойство, чем отстающий. Таково твердое убеждение Владимира Федоровича.

Иногда задумается Ломоносов, а получилась ли у него рабочая карьера? И приходит к мысли, что — да, получилась. Он — один из лучших сварщиков на Барнаульском котельном. За свой труд награжден орденом Трудового Красного Знамени. Свою специальность — электросварщика — считает одной из главных на земле. На том и стоит.

И верно, так ли уж важно, какую должность на служебной лестнице занимает человек? Директор он либо рабочий? Важнее активная пытливость и неравнодушие ко всему окружающему. И выражается это в достижении успехов в труде, в преодолении трудностей, в решении сложных задач. Именно этим человек стремится утвердить себя в коллективе как личность.

В. ПОЛЯКОВ.

КВАРТАЛЬНЫЙ — К 4 МАРТА

Коллектив Барнаульского аппаратурно-механического завода выполнил январское задание по выпуску газопламенной аппаратуры на 28 тысяч и товаров народного потребления — на 14 тысяч рублей. Дополнительно реализовано продукции на 76 тысяч рублей.

На предприятии все шире развертывается соревнование за выполнение квартального задания к дню выборов в Верховный Совет СССР. Его инициатором выступил депутат городского Совета слесарь-сборщик С. П. Коновалов. А по инициативе бригады наладчиков автоматов Г. В. Сергеева многие решили закончить пятилетку к 110-й годовщине со дня рождения В. И. Ленина.

М. СТЕПАНОВ.

Рейд «АП»

КОМФОРТ В ЗАВОДСКОМ ЦЕХЕ

Пройти на участок редукторов непросто. Все проходы загромождены ящиками. В одних ящиках — детали, привезенные из механических цехов, в других — мусор. Беспорядок на участке поражает каждого, кто попадает сюда.

— А мы уже к этому привыкли, — замечает один из рабочих.

На полу, залитом маслом, валяются детали. Поднимаем шестерню, заляпанную грязью. Может быть, брак? Да нет, шестерня годная. На участке действительно свыклись с беспорядком.

Вот, к примеру, испытательный стенд. Это отсюда масло растекается по всему участку, так как нет элементарного стока. Здесь, на стенде, испытывают каждый редуктор. Работает — в одну кучу, не работает — в другую. Прошедшие проверку редукторы лежат не только на стеллажах, но и на полу.

Подобный непорядок можно увидеть и на других участках сборочного цеха. Уж сколько раз руководители цеха обещали заняться вопросами повышения культуры производства, но, как говорится, воз и ныне там... В цехе не найти таблицы, отражающей состояние культуры производства на участках.

А совсем рядом, по соседству, находится другой цех — третий механический. Широкие пролеты, выложенные алюминиевой плиткой, всегда чисты. Ящики аккуратно составлены в отведенных местах.

— Порядку на рабочих местах, на всем участке, — говорит старший мастер участка корпусов маслонасоса, — мы уделяем не меньше внимания, чем производственной программе. Ведь зависимость здесь прямая: чем лучше условия труда, тем лучше и результаты работы.

Каждый день всем до одного рабочим участка корпусов маслонасоса выставляется оценка по культуре производства. Она, в свою очередь, влияет на место в социалистическом соревновании, а значит, и на получаемую премию.

Заводской комфорт играет не последнюю роль в воспитании у рабочих чувства гордости за свою профессию, за родное предприятие. Это хорошо понимают на Алтайском заводе агрегатов. Вот что рассказал заместитель главного инженера предприятия Виталий Георгиевич Данилов:

— Полтора месяца назад в отделе главного технолога создана карта северной части основного производственного корпуса. Она охватывает несколько цехов. На карте указаны границы цехов, расположение ящиков с готовыми деталями, отходами, браком.

Заводчане уверены, что эта карта позволит навести порядок в централизованном вывозе отходов, доставке пустой тары. Сейчас разрабатываются подобные карты и по остальным цехам завода агрегатов.

Углубление специализации и межзаводской кооперации вызывает резкий рост объема перевозок. А это требует унифицированной тары. Несколько лет продукция с завода агрегатов доставляется на Алтайский моторный завод в специальной таре. А сейчас такая же тара создана и для перевозок новой продукции АЗА — пусковых агрегатов — на Челябинский тракторный завод. Производительность погрузочно-разгрузочных операций при этом заметно возросла.

Заводской комфорт способствует воспитанию внутренней культуры человека, дает возможность работающим на предприятии получить максимальное удовлетворение от процесса и результатов своего труда. К сожалению, не во всех цехах Алтайского завода агрегатов понимают это.

Г. ДУРНЕВ — токарь-расточник; В. ДОЛГОВ — инженер, член заводской комиссии по культуре производства; В. ВОЛОДИН.

АЛЕКСАНДР ИВАНОВ СЫН КУЛИБИН

1730-1980 250 лет Барнаулу

В 30-е годы XIX века в горном городе Барнауле проживала плеяда замечательных людей — талантливых инженеров, краеведов, ученых. К ним относится и Александр Иванович Кулибин. Он оставил замечательный след в краеведении и в русской историографии.

Александр был сыном знаменитого механика Ивана Петровича Кулибина. Он окончил Петербургский горный институт, причем за успехи в науках удостоился серебряной медали.

На работу его направили в Барнаул, но весной 1821 года перевели на Нерченские заводы. И только весной 1829 года Александр Иванович возвращается на Колывано-Воскресенские заводы. Его определили в Змеиногорский рудник на должность помощника управляющего.

Горный инженер А. И. Кулибин оказался не чужд научным изысканиям. Он составил геологическое описание Нерченского края, а также перевел с французского учебник по геологии. Кулибина заметил и оценил А. Гумбольдт, когда в августе 1829 года осматривал рудник. Впоследствии Гумбольдт написал министру финансов, что в Змеиногорске «есть чудесный молодой человек, бергмейстер Кулибин, от которого можно ожидать многого, если у него будет время для практической работы». Подобная рекомендация возымела действие: Александра Ивановича назначают первым начальником золотых промыслов Алтайского округа. Сам он неоднократно участвует в изыскательских партиях по открытию золотосодержащих руд.

Кулибину было поручено составить описание Алтая. И вот уже в 1836 году в «Горном журнале» из номера в номер стали печатать большую монографию «Описание Колывано-Воскресенских заводов по 1833 год». Это наиболее полный свод всех данных об Алтайском крае. Здесь мы узнаем, какую территорию занимал округ, описано его географическое положение, подробно говорится о почвах, водах, лесах и о занятиях населения, в особенности приписного крестьянства.

Наиболее полно показана, конечно, материально-сырьевая база горной промышленности. Каждый рудник, каждый промысел описан со дня открытия. Дана общая история горного округа. Так, например, на 1833 год Барнаул имел 1.438 домов частных и казенных, а жителей насчитывалось 9.222 человека.

Современники сразу оценили сочинение барнаульского инженера. Путешественник по Алтаю московский профессор Г. Е. Щуровский заметил, что «труд его написан с совершенным знанием дела и заслуживает полную благодарность».

Но в журнале была помещена только часть книги. Продолжение ее так и не появилось вообще: 27 апреля 1837 года подполковник-инженер А. И. Кулибин умер. Семья у него осталась большая. Следует заметить, что потомки Кулибина до сих пор живут в Барнауле.

До недавнего времени считалось, что второй части монографии А. И. Кулибина не существует. Но в Ленинградском архиве удалось обнаружить чистовую подлинную рукопись второй части, а в Барнаульском архиве — черновую рукопись. Вторая часть монографии — в три раза объемнее опубликованной. В рукописи сохранились самые ценные сведения: о производительности заводов, о труде мастеровых, о положении рабочих, различные статистические данные. Расшифровка научного наследия А. И. Кулибина ждет своего часа.

А. СЕРГЕЕВ, краевед.

УДОБНО, ПРОСТОРНО

На Барнаульской мебельной фабрике № 1 сдан в эксплуатацию пятиэтажный инженерно - лабораторный корпус. Освободились большие площади для расширения бытовых помещений.

Проектно - конструкторское бюро объединения Алтаймебель приступило к планировке новых бытовок для рабочих. Они будут расширены более чем в два раза.

Здравпункт отведены помещения в новом корпусе. В нем имеются кабинеты: медицинских процедур, физиотерапевтический, зубоврачебный, комната медицинского персонала, перевязочные.

В. ТКАЧ.

Творческий портрет

НЕТ МАЛЕНЬКИХ РОЛЕЙ...

...1949 год. Лежащий в развалинах Брест. Безмолвна в своем великом подвиге легендарная крепость. Кажется, в каждом доме следы недавней трагедии форпоста страны. А со сцены местного театра имени Ленинского комсомола Белоруссии звучат: «Клянусь мстить беспощадно за сожженные, разоренные города и села, за кровь наших людей...»

Крепость-герой одна из первых в стране дала сценическую жизнь фадеевскому роману. Немало актерских удач было в этом спектакле. Но (как свидетельствуют материалы брестского музея) лидировала в этой «Гвардии» Любка Шевцова в исполнении актрисы С. Ивановой. С вихрем жизни, молодости и счастья сравнивали в одной из статей ее работу. А ее огневой танец и сегодня вспоминают завзятые театралы города. Им хорошо были знакомы и события, происходившие на сцене, и прожитая актрисой пока недолгая, но удивительно светлая жизнь донбасской девчонки. За исполнение этой роли Софья Павловна Иванова, тогда еще совсем молодая актриса, была удостоена высокой правительственной награды — ордена «Знак Почета».

И другие роли, сыгранные в разные годы на сценах театров Белоруссии, Владивостока, Новосибирска, принесли ей признание и любовь зрителей.

Как-то мы начали считать, сколько же жизней прожила она на сцене. Дошли до восьмидесяти и остановились. Каюсь, остановился я — перед величием имен в этом репертуарном списке и от зависти к временам, когда классика была не редкой гостьей в театре, а старшей сестрой современности. Кручинина в «Без вины виноватых», Евлампия в «Невольницах», Панова в «Любови Яровой», Тизба в «Анджело». И тут же рядом, в те же сезоны, Сюзанна в «Безумном дне, или Женитьбе Фигаро», Купавина в «Волках и овцах», Гертруда в «Мачехе», Беатриса — «С любовью не шутят» и уже совсем неожиданная Лебедкина в «Поздней любви».

О каждой из этих ролей можно рассказывать в отдельности. Но были две, сформировавшие С. П. Иванову как мастера сцены. Это Анна Каренина. Более 150 раз в разных городах республики выходила актриса в этой роли. И везде критика отмечала проникновенность и тонкость игры С. Ивановой, доносящей до зрителя все обаяние и цельность натуры Анны, возвышенность ее души. Уже с момента появления Анны—Ивановой в гостиной у княжны Тверской (Бетси) чувствовалось ее полное превосходство над окружающими ее представителями так называемого «высшего света», пораженного пустотой, ложью и лицемерием. Передавая прежде всего сильные черты характера Анны, актриса через глубокие психологические личные переживания приходила к социальным обобщениям. Трагедия Анны становилась трагедией многих русских женщин, скованных общественными, семейными и религиозными цепями.

Это уже связующее звено с другой ролью — Катериной в «Грозе». Один из ведущих критиков Белоруссии В. Шимшелевич писал: «Конфликт живой и страстной русской души и окружающей действительности, так ярко звучавший в Катерине—Ивановой, перекликается с созданным ранее С. П. Ивановой образом Анны в драме Л. Н. Толстого «Анна Каренина». Перед нами как бы вновь возникает образ Анны — страстной и чистой в своей самоотверженной любви».

Прошли годы. Пришли новые роли, те, которых так боятся зачастую актрисы средних и чуть старше лет. В театре знают, как болезнен и мучителен этот переход. Но и новые героини С. П. Ивановой отличались той же величавостью и красотой.

Истинно русская женщина, красивая и мужественная, из тех, кто «коня на скаку остановит»... Это был единственный светлый образ — Байматовой в «Деле Артамоновых». А ее Полина в «Трибунале», сыгранная уже в Новосибирске, принесшая актрисе Диплом первой степени на Всероссийском фестивале драматургии и театрального искусства.

И после этого с какой тщательностью, с каким талантом сыграла она крохотную роль врача уже в барнаульском спектакле «Я всегда улыбаюсь»! Всего несколько слов, а какое отношение, требовательность к себе — как и на репетициях «Дворянского гнезда», «Маскарада», «Живого трупа»...

Трагедия и высокая комедия всегда живут рядом в творчестве актрисы. Даже, пожалуй, не рядом, а вместе. Ведь человеческую жизнь невозможно разделить на радости и горе. И в довольно вычурном «Горячем сердце» появлялась удивительно осязаемая — плоть и кровь! — Матрена. Мудрая бабушка становилась центром «Родственников». А француженка о головы до пят — в «Восьми любящих женщинах»! Истинной грузинкой, величавой и мудрой, гордой и любящей, была ее Кесария в спектакле «Пока арба не перевернулась».

Умение сыграть не просто человека, а создать национальный характер — одно из отличительных свойств актрисы. Наконец, последняя работа С. П. Ивановой на сцене краевого театра драмы—Глушкова в «Кусте рябины» С. Алешина. Актеры знают, как трудно работать в пьесах, лишенных интриг и эффектных сюжетных ходов.

Единственный путь к успеху — достоверность, проживаемость даже самых слабых душевных движений твоего героя, пристальное внимание к разгадыванию вроде бы необязательных реплик. Именно этим путем актриса создает многогранный лирический образ, точный по внешнему рисунку и убедительный психологически. В нем та таинственная правда искусства, до истоков которой не всегда можно докопаться. Да и надо ли, если мы «искренне верим, что ее бородинский». Ведь и для Глушковой куст рябины—символ чего-то единственного и дорогого, чего не выскажешь словами, но что всегда с тобой.

Успех спектакля на гастролях в Нижнем Тагиле и Кургане, сопереживание зала в Барнауле, высокая оценка этой работы критикой — залог новых ступеней в актерской судьбе заслуженной артистки БССР С. П. Ивановой. На сцену по-прежнему будет выходить по-спортивному подтянутая женщина, для которой театр навсегда стал родным домом.

Г. АБАДЖАН.

Фото Л. Будянского.

ПРО БЕЛОГО БЫЧКА И ГОРЯЧУЮ ВОДУ

Реплика

Вот уже восьмой год прохожие на улице Исакова ломают голову над любопытной загадкой. Почему, когда весь квартал 1037 погружается в темноту, на пятых этажах ярко горят окна? Может, жильцы этих квартир стали страстными книгочеями? И не могут оторваться от сказок из «Тысячи и одной ночи»?

Прохожий, оставь свои поэтические догадки! Вся тайна — в серой прозе быта. Больше (ста семей караулят горячую воду у кранов. Чтобы вымыть посуду, постирать и, простите, помыться.

— Для обеспечения нормального горячего водоснабжения, — считает заместитель главного инженера Алтайкоммунэнерго С. Е. Кашин, — в бойлерной должен быть установлен циркулярный насос...

И многолетняя бессонница жильцов кончится.

— Но... — продолжает тов. Кашин, — это невозможно! Бойлерная находится в подвале жилого дома, и шум от работы насоса...

Ясно. Не даст спокойно спать жителям нижних этажей. Как же быть?

— В настоящее время управлением и Барнаульским хозрасчетным предприятием тепловых сетей принимаются меры по установке более совершенных терморегуляторов бойлерной, что улучшит снабжение горячей водой жильцов верхних этажей. Это будет сделано в 4-м квартале 1978 года. (Из ответа Алтайкоммунэнерго редакции в сентябре 1978 года).

На календаре — февраль 1979-го. Выходит, меры приняты, и ночные бдения жильцов, наконец-то, закончились.

— Но терморегулятор нам не дали, — уточняет бригадир слесарей-тепловиков Ю. Н. Панов.

Как же так, товарищи из Алтайкоммунэнерго? И не стыдно обманывать?

— Зато в дальнейшем, — успокаивает тов. Кашин из Алтайкоммунэнерго, — для стабильного обеспечения горячего водоснабжения микрорайона будет проектироваться отдельная бойлерная...

Итак, мы установили, что жители домов № 130, 132, 134 и других по улице Исакова не читают сказок из «Тысячи и одной ночи». Зато они вот уже восьмой год слушают сказку про белого бычка. И караулят воду.

В. ЗЫКОВ.

ХРОНИКА · СОБЫТИЯ · ОТКЛИКИ · ЗА РУБЕЖОМ

ПРИЗЫВ ПРОФСОЮЗОВ

УЛАН-БАТОР. (ТАСС). С призывом развернуть массовое движение за досрочное выполнение полугодового плана, за полное использование имеющихся в народном хозяйстве страны резервов обратился ко всем трудящимся МНР Центральный совет профсоюзов Монголии.

Центральный совет монгольских профсоюзов призывает тружеников страны принять активное участие в предстоящем коммунистическом субботнике, сделать его днем рекордной производительности труда.

В связи с Международным годом ребенка средства, заработанные в этот день, будут переданы в детский фонд МНР. На них будет сооружен ряд дошкольных детских учреждений.

ВЕЛИЧИЕ ЛЕНИНСКИХ ИДЕЙ

ПРАГА. (Корр. ТАСС). Старинный дом на Гибернской улице в Праге знаком каждому жителю чехословацкой столицы. Здесь находится музей В. И. Ленина.

Экспозиция музея, расположенная в 26 залах, включает в себя около 20 тысяч различных документов, фотографий. Только за прошлый год с ней познакомились в общей сложности 135 тысяч посетителей — чехословацких трудящихся, зарубежных гостей. Благодаря большой научно-методической и пропагандистской деятельности коллектива сотрудников музея каждый, кто приходит в его залы, получает возможность еще лучше понять тесную связь ленинских идей с современностью, величие Октября и значение опыта КПСС, успехи международного коммунистического и рабочего движения.

«Проверенной формой нашей работы стала организация специальных выставок, дополняющих постоянную экспозицию,— рассказал директор музея А. Ежек. — В 1978 году, например, посетители могли познакомиться с выставками «Ленин и социалистическая Чехословакия», «Ленинские места в Горках», «Великий Октябрь стал началом».

Эта традиция будет продолжена и в нынешнем году. В залах музея — выставка к 20-летию победы Кубинской революции, раскрывающая влияние идей Октября на развитие революционного процесса на Американском континенте. Большое значение придается экспозиции, которая будет посвящена 10-летию исторического апрельского (1969 года) пленума ЦК КПЧ и предстоящему обмену партдокументов. Кроме того, готовятся выставки, рассказывающие о достижениях Советского Союза в строительстве социализма и коммунизма, о творчестве советских мастеров политического плаката.

Большую помощь в научно-методической работе оказывают нам сотрудники Центрального музея В. И. Ленина в Москве, подчеркнул А. Ежек.

А. ЯКОВЛЕВ.

СИРИЙСКО-ИРАКСКОЕ КОММЮНИКЕ

ДАМАСК. (ТАСС). Вторая сессия Высшего совместного политического комитета Сирии и Ирака завершила работу в Дамаске. Сирийскую и иракскую стороны на заседаниях сессии комитета, образованного в соответствии с хартией совместных национальных действий двух стран, возглавляли президент САР Х. Асад и заместитель председателя Совета революционного командования Ирака С. Хусейн.

По окончании сессии опубликовано совместное коммюнике. Обсудив положение в арабском мире, говорится в коммюнике, комитет подтвердил позицию двух стран в отношении предательской политики нынешнего египетского режима. Участники сессии подчеркнули необходимость всеми силами бороться против этой политики, считая ее главным звеном в цепи заговоров империализма и сионизма против арабских народов.

Комитет отметил важность продолжения действий, направленных на укрепление арабской солидарности в духе решений Багдадского совещания глав государств и правительств арабских стран.

Сессия обсудила результаты работы отраслевых комиссий комитета за период, прошедший со времени подписания хартии совместных национальных действий, и одобрила предложенные ими рекомендации.

СИЛА В ЕДИНСТВЕ

НЬЮ-ЙОРК. (ТАСС). В Никарагуа завершается работа по созданию Национального патриотического фронта — широкой коалиции сил, выступающих за свержение фашистской диктатуры Сомосы. Фронт объединит «Группу 12-ти», фронт Национального освобождения им. Сандино, коалицию «Единый народ», а также другие политические, профсоюзные и общественные организации.

В основе программы Национального патриотического фронта, по сообщениям информационных агентств, лежит борьба за ликвидацию диктаторского режима, установление в стране подлинной демократии и социальной справедливости.

По мнению политических наблюдателей, создание новой оппозиционной коалиции является результатом провала попыток добиться «примирения» между Сомосой и оппозицией при посредничестве Соединенных Штатов.

Эта посредническая деятельность, против которой выступили многие никарагуанские политические и общественные организации, была не без оснований расценена ими как попытка Вашингтона сохранить у власти ненавистный антинародный режим Сомосы.

Как заявил представитель «Группы» 12-ти» С. Рамирес, вновь созданный оппозиционный фронт призывает к сформированию правительства Народного единства, в которое бы вошли «все силы, внесшие свой вклад в свержение Сомосы».

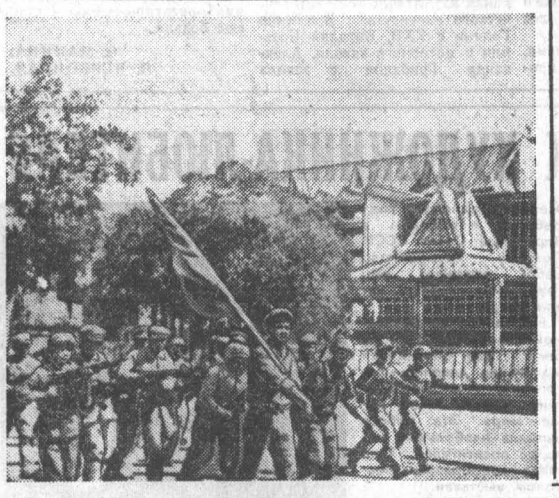

ПРИЗЫВ К СОВМЕСТНЫМ ДЕЙСТВИЯМ

ДЖОРДЖТАУН. (ТАСС). К совместным усилиям для преодоления трудностей в социально - экономическом развитии своих стран призвали участники закончившегося на днях в г. Кингстоне (Ямайка) очередного совещания Постоянного комитета по иностранным делам Карибского сообщества. В нем приняли участие министры иностранных дел 12 стран.

Как известно, эти трудности порождены в первую очередь непрекращающимся проникновением иностранных, преимущественно американских, монополий в экономику Латинской Америки. Не брезгуя никакими средствами, они прибирают к рукам ключевые отрасли в промышленности, сельском хозяйстве и других жизненно важных областях хозяйства на континенте и в погоне за прибылями проводят антинародную политику эксплуатации трудящихся. И результаты налицо. Как заявил исполнительный секретарь экономической комиссии ООН для Латинской Америки Энрике Иглесиас, самыми серьезными проблемами региона остаются высокий уровень безработицы и нищеты.

НАША ЦЕЛЬ — ДОСТИЖЕНИЕ МИРА

ЛОНДОН. (ТАСС). Англо-американское издательство «Пергамон пресс» выпустило массовым тиражом книги Л. И. Брежнева «Мир — бесценное достояние народов», «Малая земля» и «Возрождение». В первую книгу вошли избранные речи и статьи Л. И. Брежнева, посвященные вопросам внешней политики КПСС и Советского государства. «Малая земля» и «Возрождение» объединены в одном томе под названием «Как это было».

В предисловии к книге «Мир — бесценное достояние народов» Леонид Ильич Брежнев пишет: «Я очень рад этой новой встрече с английским читателем при любезном посредничестве издательства «Пергамон пресс». Искренне надеюсь, что эта книга, содержащая подборку моих речей и выступлений по вопросам внешней политики за ряд лет, поможет тем, кто с ней познакомится, лучше понять и полнее представить себе характер и цели международной деятельности Коммунистической партии Советского Союза и Советского государства.

Основной целью этой деятельности было и остается исключение угрозы новой мировой войны, достижение прочного мира и развитие плодотворного мирного сотрудничества между всеми странами при строгом уважении суверенитета каждой из них и невмешательстве во внутренние дела друг друга.

В наши дни основным путем, ведущим к этим целям, мы в СССР считаем углубление разрядки международной напряженности и принятие реальных мер по обузданию гонки вооружений и переходу к разоружению.

Внешняя политика Советского Союза всегда стремилась содействовать взаимопониманию и сближению народов. Пусть же выход этой книги в Великобритании станет определенным вкладом в это благородное дело».

Выход книг Л. И. Брежнева в нашей стране—важный вклад в дело улучшения англо-советских отношений, заявил в беседе с корреспондентом ТАСС президент издательства «Пергамон пресс» Р. Максвелл.

Президент издательства сообщил, что вскоре эти произведения Л. И. Брежнева смогут прочитать в Соединенных Штатах и Канаде, так как уже имеется принципиальная договоренность об их публикации в этих странах.

На освобожденной земле Кампучии

В Кампучии налаживается новая жизнь. Трудящиеся горячо приветствуют великую победу, активно включаются в выполнение программы Народно-революционного совета Кампучии.

●

НА СНИМКАХ: крестьяне приступили к уборке урожая риса.

Солдаты революционных вооруженных сил на улицах Пномпеня.

Фотохроника ТАСС.

МИНЯКОВ КАКОЙ ОН ЕСТЬ

Рассказ о том, как бывший гитлеровский приспешник стал христианином-баптистом

«Алтайская правда» уже писала о Д. В. Минякове, который некоторое время подвизался среди определенной части верующих Барнаула. Сегодня мы предлагаем читателям статью, перепечатанную из газеты «Молодежь Эстонии», которая проливает дополнительный свет на отнюдь не христианские деяния Минякова.

БУКВАЛЬНО на днях узнал поразительную новость: оказывается, вот уже который год у нас в республике проживает «генеральный» секретарь совета церквей евангельских христиан-баптистов (СЦ ЕХБ) Дмитрий Васильевич Миняков. И обосновался он не в столице, что было бы вполне объяснимо и естественно (такая величина, такой пост!), а в Валга—небольшом городке на юге Эстонии.

Рассказывают: до переселения в районный центр Дмитрий Васильевич жил уединенно на хуторе. Но года три назад ему вдруг приглянулся в Валга дом, который он, не торгуясь, и приобрел, став, таким образом, горожанином.

«Что там — дом! — говорят люди, хорошо знающие Минякова. — Его семья располагает двумя домами, «Волгой» и «Запорожцем», хотя глава семьи нигде не работает». Проповедник сторонников СЦ ЕХБ Андрей Иванович Фот по этому поводу дал разъяснение:

— Дмитрий Васильевич распоряжается частью денег совета церквей. Ему и членам его семьи не обязательно где-то трудиться. Им и так полагаются индивидуальный дом и легковая машина.

Правда, Фот тут же посетовал на странные проповеди «генерального» и на его неуживчивый характер:

— Задача священнослужителя—проповедовать спасительную миссию Иисуса Христа, а не биографии людей, как это делает Миняков. Есть и другие вопросы, по которым у нас с ним разногласия... Ну, а что касается характера, Дмитрий Васильевич ради достижения своих корыстных целей может пойти решительно на все — вплоть до совершения зла.

Как потом выяснилось, Миняков принуждал Фота продать дом, угрожая при этом всеми мирскими карами, если тот воспротивится. И сделка, наверное, состоялась бы, если бы не запрет официальных органов: купля-продажа была признана незаконной, так как Миняков к тому времени уже приобрел один дом.

...В Валга о Дмитрии Васильевиче довелось услышать и много другого, не менее любопытного. Например, в прошлом году сын Минякова, водитель автобазы № 9 Александр Миняков, совершил аварию. Миняков-старший распустил среди единоверцев слух, будто его сына умышленно хотели убить. «Преступником» оказался пострадавший Анатолий Пальчиков — водитель той же автобазы.

А несколько раньше со служителем культа приключилась совсем детективная история. Как-то Миняков позвонил в милицию и взволнованно сообщил: в дом залезли воры. На место немедленно выехала оперативная группа. Домочадцы во главе с хозяином находились в веселом настроении. И не удивительно: в углу стоял ящик с хмельным. Супруга Минякова сказала, что похищены магнитофон и несколько кассет к нему. Ее спросили:

— Больше ничего не пропало?

— Деньги, слава богу, целы, все 800 рублей на месте.

Работники милиции попросили написать заявление о совершенной краже. Миняковы отказались. Тем не менее глава семьи неоднократно после этого наведывался в милицию, требовал ускорить розыск воров, каждый раз спрашивал, почему был ограблен именно он и сколько власти заплатили за это грабителям(!?).

Преступники, конечно, были пойманы. Их судили, и они признались, что в доме Минякова, помимо магнитофона с кассетами, похитили 2.100 рублей. Когда об этом стало известно Дмитрию Васильевичу, он не на шутку разволновался и стал уверять следователя, что у него украли значительно больше — 3.800 рублей. Тут же потребовал взыскать с преступников названную сумму. Решил обжулить жуликов.

Присутствие в суде в качестве потерпевшего Миняков, однако, всячески старался скрыть от единоверцев. Это и понятно: на деньгах церковной кассы, которые ему были доверены, «генеральный» надеялся сделать бизнес. Своим старым знакомым на Украине он обещал приобрести по «сходной цене» холодильники.

...Имеет «брат» Миняков странности и несколько иного плана. Он всячески пытается посеять раздор между верующими — такой вот у него характер. А результаты своей деятельности проверяет с помощью совершенной оргтехники: «случайно», в укромных местах оставляет у «братьев» и «сестер» миниатюрные диктофоны. Закономерен вопрос: откуда у служителя культа такая звукозаписывающая аппаратура? Прислана из-за границы — вот откуда. Прислана в знак благодарности за определенные услуги. Миняков сеет смуту не только среди единоверцев, но и, так сказать, в глобальном масштабе — рассылает в разного рода организации жалобы, «письма», «обращения», в которых всячески поносит «богоотступников». Заодно поставляет заведомо лживую информацию о так называемых «жертвах режима». Кстати, в списках пострадавших «за божье дело», изданных на Западе миссионерскими обществами «Славянская миссия» (Швеция), «Свет Востоку» (ФРГ) и другими, немало приводится надуманных фактов, полученных и от Минякова.

«Богозаступник» не только самолично делает безответственные заявления, но и подбивает на это единоверцев. «...Непрерывные аресты, штрафы, разгоны собраний и даже убийства стали обычными явлениями в нашей стране», — написал валгаский «брат» Н. Богодимов. «Дети верующих остались сиротами в результате репрессий и деятельности атеистов», — вторит ему «сестра» по вере Н. Лунева...

Когда же у Богодимова попросили хотя бы один пример в подтверждение им написанного, он ответил буквально следующее: «У меня нет никаких конкретных примеров. В Эстонии о таких случаях не знаю».

Ответ Н. Луневой вообще все ставит на свои места: «Я ничего не знаю. Миняков приказал, он организовал сбор подписей под этим заявлением, спросите у него».

Насколько велико влияние Минякова на «единоверцев», можно судить по заявлению П. Мартенса, чья подпись значится под многими «обращениями» такого рода: «Я сам ничего об убийствах верующих не знаю, но верю Минякову, и поэтому мне не обязательно все знать. Да, письма подписывал, но с их содержанием не знакомился. Это ни к чему».

В таком вот духе воспитывает свою паству Д. В. Миняков—бездумное подчинение, фанатизм, слежка, раздоры и недоверие, заведомая ложь... «Всякая экспертиза и следствие, — поучает он, — являются истинными врагами правды, поэтому надо держаться от них подальше. Мы не должны верить тому, что говорят, но сами должны говорить так, чтобы нам верили».

Заявление далеко не безвинное, настораживающее. Проповедник сторонников СЦ ЕХБ К. Таубер как-то заметил: «С Дмитрием Васильевичем бывает порой трудновато. Не понимаю, зачем в церковные дела привносить элементы зла на власти?.. И еще верующие ропщут: у них он вымогает деньги, скотину (мясокомбинат действительно закупил у Минякова скота на 1.100 рублей. — **Е. Л.**), даже дома. Говорят, он служил у фашистов, но я этому не могу поверить».

Слухи о службе Минякова в фашистской армии не беспочвенны, хотя он всячески это опровергает. «Я был лишь военнопленным», — оправдывается он в таких случаях перед верующими. Документы свидетельствуют о другом. Боец 107-й моторизованной стрелковой дивизии Миняков Д. В. сдался в плен немцам на четвертом месяце войны. Многие узники Ржевского и Смоленского концлагерей поплатились за свою откровенность с Дмитрием Васильевичем, установившим тесную связь с лагерной администрацией. Опасаясь мести военнопленных, Миняков в феврале 1943 года добровольно вступает в фашистскую армию. Будущий «борец за религиозную свободу» подвозил боеприпасы на передовую, а в апреле 1944 года по его личной просьбе был направлен в так называемую «русскую освободительную армию» (553-й батальон РОА). Активно участвовал в карательных операциях на оккупированной территории. Оберст Эрнст фон Берген даже объявил Минякову благодарность в приказе — за особые заслуги по службе в соколовской тюрьме...

В июле 1944 года нынешний руководитель СЦ ЕХБ был под Варшавой пленен. Пришел час расплаты. Многие, ему подобные, старались честным трудом искупить свою вину перед народом. А Миняков занялся поисками легкой жизни. Так он обратил себя в число верующих.

В лагере «брат» Дмитрий тайно обвенчался с одной из осужденных, однако супружество длилось недолго. Когда Миняков отбыл срок наказания, его только и видели: исчез. Лишь 15 лет спустя разыскал свою «суженую». Но не для того, чтобы покаяться. Он потребовал от нее письменного свидетельства о том, что не является отцом ее детей. Заодно забрал и свою фотографию, подаренную жене в день свадьбы.

Именно тогда Миняков развил бурную деятельность по созданию «самостоятельной» церкви. Для чего это ему понадобилось? Он рвался к власти. Хотел стать во главе паствы. И, нужно сказать, преуспел. Разными посулами он для начала переманил на свою сторону себе подобных, затем облил грязью одного из «братьев» по вере — пресвитера баптистской общины, в которой сам состоял, и принялся сочинять разного рода «послания», распространяя их среди верующих и обвиняя в предательстве по отношению к церкви и вере баптистов, отказавшихся слушать его проповеди.

Во имя достижения своих корыстолюбивых устремлений он пошел даже на нарушение закона. Пришлось отправиться в места не столь отдаленные. Но пятилетнее пребывание в заключении ничему Минякова не научило. Вскоре он опять попал за решетку. А когда вышел, объявил себя великомучеником, страдальцем «за дела всевышнего». Нашлись сторонники, которые поспешили воздать «должное» Минякову. Путем интриг ему удалось сколотить общину, стать во главе ее совета, а позднее — в руководстве СЦ ЕХБ в качестве «генерального» секретаря. Это тот случай, когда объявляют себя хозяином острова, вывесив на палке свой флаг.

Один из сторонников СЦ ЕХБ нарвитянин В. Шмунк, которому многое известно о деятельности бывшего гитлеровского приспешника, заявил: «Миняков мне не брат. Его место в тюремной камере, а не в церкви».

Сказано резко. Вряд ли тут нужны комментарии.

Е. ЛЕЖЕДЕВ.

На снимке: фотокопия документа, подтверждающего службу Д. В. Минякова в фашистской армии.

Щупальца ЦРУ в Канаде

ОТТАВА. (Корр. ТАСС). Секретные эксперименты ЦРУ над людьми с целью оказания воздействия на деятельность человеческого мозга проводились не только в самих США, но и в соседней Канаде. Об этом заявил член палаты общин федерального парламента Канады от новой демократической партии Дэвид Орликов.

В 50-х и 60-х годах на деньги ЦРУ в одной из клиник университета Макгила в Монреале проводилась целая серия таких опытов над ничего не подозревавшими пациентами. «Канадцев использовали в качестве подопытных кроликов», — заявил депутат парламента. Жена самого Орликова, как выяснилось, стала жертвой преступных экспериментов ЦРУ, когда проходила в клинике университета курс лечения.

В тяжелом состоянии ее забрали из клиники, превращенной на деле в лабораторию ЦРУ. Потребовалось несколько лет, чтобы жена Орликова оправилась от подобных медицинских экспериментов. По ее свидетельству, для многих пациентов этой клиники в Монреале опыты ЦРУ оканчивались трагично.

Под давлением неопровержимых доказательств ЦРУ, как сообщает печать, вынуждено было признать факт проведения опытов над людьми в Канаде.

НЕ ТОЛЬКО ТУРИЗМ

Этот уникальный город никого не оставляет равнодушным. Его необычное расположение на воде в одной из лагун Адриатического моря, богатое прошлое Венецианской республики, неповторимый облик сегодняшней Венеции с ее удивительными архитектурными ансамблями и музеями—все это привлекает миллионы туристов в город Гонди и Гольдони.

Я попал в Венецию в «мертвый сезон», когда закрывается большинство гостиниц и редкие туристы бродят по пустынным улочкам, островкам и мостам города, ибо здесь нет других средств передвижения, кроме как на своих двоих. В довершение всего в этот декабрьский день выпал обильный снег, удививший даже старожилов. Снежный покров выбелил знаменитую площадь Святого Марка, подступы ко Дворцу дожей, а корка льда припаяла к берегу носы гондол.

Но Венеция была хороша и в такую погоду. Нас же, советских людей, она одарила еще и теплом своего гостеприимства, ибо здесь произошло одно из тех знаменательных событий, которыми так богата история советско-итальянских отношений последних лет.

В тот декабрьский день в порту Маргера в континентальной части города состоялась торжественная церемония спуска на воду судна-газовоза, построенного итальянскими корабелами по заказу Советского Союза. Контракт, заключенный между советским внешнеторговым объединением «Судоимпорт» и итальянской судостроительной верфью «Бреда», входящей в группу ЭФИМ, предусматривает постройку для нашей страны трех судов, предназначенных для перевозки аммиака, пропана и бутана. Об этом подробно рассказал директор суловерфи К. Латтуада, открывший торжественную церемонию и отметивший, что благодаря советскому заказу итальянским корабелам обеспечивается полная занятость в течение двух лет.

Первое судно «Моссовет» было заложено год назад, и вот его спускают на воду. Оно построено по последнему слову науки и техники, с учетом опыта и достижений как итальянского, так и мирового судостроения. Емкость его трюмов — 75 тысяч кубометров. Главный двигатель судна мощностью 23.800 л. с. изготовлен в Брянске. Итальянский министр по делам участия государства в предприятиях А. Бизалья в интервью советским журналистам подчеркнул, что постройка и спуск на воду газовоза «Моссовет», у которого мало аналогов в мире, — важное событие в истории взаимовыгодных торгово-экономических отношений между Италией и СССР. Это показывает, сказал министр, что наши страны имеют возможности для дальнейшего развития деловых связей.

Об этом говорят и многие другие примеры, характеризующие состояние и развитие связей между двумя странами. Совсем недавно Венеция стала свидетелем еще одного важного события в советско-итальянских экономических отношениях: в порт Маргера началась доставка аммиака советского производства, импортируемого Италией на компенсационной основе; фирма «Монтадисон» по контракту за поставку в СССР семи химических заводов часть компенсации получает в виде готовой продукции. Скоро к газовозам, уже курсирующим между советским портом Южный на Черном море и портом Маргера, присоединятся мощные суда, построенные на верфях «Бреда».

После официальной церемонии в порту (по традиции о борт нового судна разбили бутылку шампанского, прозвучал Гимн Советского Союза, стоящие рядом суда ревом сирен приветствовали рождение собрата) я возвращался в город вместе с мэром Венеции Марио Риго. Разговор зашел о культурных традициях, связывающих наши страны. Мы вспомнили, с каким интересом относились к Италии крупнейшие деятели русской культуры, вспомнили о долгой жизни Гоголя в Риме, пребывании Достоевского во Флоренции, о тургеневских героях, перенесенных волею автора в Венецию, о приезде сюда Чайковского, о недавно проведенном здесь международном семинаре «Гуманизм Л. Н. Толстого», посвященном 150-летию со дня рождения великого русского писателя.

Переходя к сегодняшним дням, Марио Риго отметил, что ныне связи венецианцев с советским народом значительно расширились. Осенью 1977 года в области Венето, центром которой является Венеция, с большим успехом прошли Дни СССР. Сейчас в Советском Союзе началась подготовка к Дням Венето.

— Все эти мероприятия, будь то культурный обмен или торгово-экономические связи, — подчеркнул М. Риго, — несомненно, способствуют лучшему знакомству народов наших стран друг с другом, обмену накопленным опытом. Поэтому мы от всей души приветствуем такое сотрудничество.

Г. БАУТДИНОВ,
соб. корр. АПН.

Венеция—Рим.

ТРУДНЫЙ ЯНВАРЬ ИСПАНИИ

Миллионы испанцев связывали с новым, 1979 годом определенные надежды. Минувший 1978 год увенчала церемония подписания королем Хуаном Карлосом первой послефранкистской конституции. Большинство населения страны справедливо рассматривает ее как важный шаг на пути дальнейшей демократизации общества. Но каждый такой шаг встречает в штыки реакция всех мастей.

Начало нового года ознаменовалось целой серией кровавых провокаций. 2 января в Стране Басков были убиты полицейский капрал и армейский офицер. На следующий день в центре Мадрида от рук террористов погиб военный губернатор столицы Константино Ортин Хиль.

Авторы этих и многих других преступлений принадлежат к террористической организации ЭТА. Выдвигая требования о предоставлении автономии баскским провинциям, члены этой военизированной группировки выступают с позиций анархо-терроризма, проводя в жизнь «доктрину кулаков и пистолета». Причем всякий раз периоды их активизации совпадают с поворотными моментами в политической жизни страны. Например, предыдущий взрыв насилия был зарегистрирован осенью прошлого года, когда в Испании проводился общенациональный референдум по проекту новой конституции.

Последние провокации ЭТА сопровождила специальным заявлением, в котором говорится, что «настало время атаковать иерархию вооруженных сил». По мнению наблюдателей, цель ЭТА — спровоцировать беспорядки в армии в то время, когда страна приближается к еще одному важному событию — парламентским выборам, назначенным на 1 марта.

Акции террористов с выгодой используют франкистские организации. Во время похорон Хиля, например, к траурной процессии присоединилось около тысячи последышей Франко, которые выкрикивали антиправительственные лозунги и требовали передачи власти в руки армии. Примечательно, что впервые после смерти диктатора вместе с подстрекателями открыто дефилировали десятки офицеров, выражавших недовольство курсом правительства Суареса.

Не располагая поддержкой народа, правые силы в своих далеко идущих планах рассчитывают на армию, вернее, на ее консервативную прослойку. Подобная ставка не лишена основания. Среди военных, в том числе и высокопоставленных, есть люди, которые были воспитаны на идеологии франкизма и много лет верой и правдой служили режиму. Естественно, что их не радуют происходящие в Испании перемены. Правая пропаганда также пытается сыграть на «патриотических струнах» части молодых офицеров. Уговоры чередуются с шантажом и подстрекательством: «В вас стреляют. Защитите себя и нас. Положите конец беспорядкам, установите сильную власть!»

Пока же, несмотря на все потуги, склонить армию к антиправительственным выступлениям не удается. Выступая на приеме по случаю традиционного дня вооруженных сил, первый заместитель главы правительства Испании по вопросам обороны генерал Гутьеррес Мельядо заявил, что армия, авиация и флот будут верны своему долгу — обеспечивать национальную безопасность и гарантировать процесс демократизации. Квалифицировав как недопустимые инциденты, имевшие место во время похорон Хиля, он подчеркнул, что вооруженные силы полностью поддерживают конституцию и будут делать все возможное, чтобы она строго соблюдалась.

Выстрелы в баскских провинциях и Мадриде не достигли главной цели — парализовать политическую жизнь, создать в стране атмосферу страха, дестабилизировать нынешнюю расстановку сил. С другой стороны, события январских дней показали, что реакция не намерена отступать без боя. Поэтому, как подчеркивалось в заявлении Компартии Испании, патриоты страны должны укреплять единство прогрессивных и демократических сил с тем, чтобы предотвратить возврат к мрачным временам франкистского прошлого.

Ю. ВЫБОРНОВ.
(АПН).

ЧИТАЕМ «ТАЙНЫ» ЛЕСА

Люди бегут по лесу. Они пробиваются сквозь кусты и ветви деревьев, ловко прыгают через завалы в буреломах, пересекают ручьи и болота. Они стремятся к невидимой цели, которая скрыта в глубине леса. Заметив красно-белый предмет, что-то отмечают на листках бумаги, а затем, через секунды раздумий, вновь устремляются дальше...

Лесной спорт. Это название пришло из Швеции, страны, где в конце прошлого века зародилось спортивное ориентирование.

15 лет назад в нашей стране состоялись первые Всесоюзные соревнования по спортивному ориентированию. С каждым годом они получали все более широкое распространение. Сейчас приверженцев лесного спорта в нашей стране более полутора миллионов.

Примерно в то же время, как и в стране, получил прописку этот вид спорта и у нас в крае. Первыми ориентировщиками стали Валерий Могилевский с завода АТИ, Виктор Усов с радиозавода, Анатолий Чмыхало с моторного, Михаил Маркин из АНИТИМа и другие. Они и сейчас с удовольствием выезжают на городские, краевые соревнования — либо участвовать в судействе, либо пробежать по трассе. Они и молодые их преемники Сергей Барканов из Алтайского политехнического института, Владимир Галкин с КХВ, Виталий Козьмин с моторного завода, Александр Грибанов с завода «Трансмаш» постоянно занимаются с новичками в коллективах физкультуры.

В последние годы в крае этот благородный вид спорта стал заметно прогрессировать, повысилась спортивная квалификация спортсменов. Появились мастера спорта В. Козьмин, С. Тимошенко, В. Гусев, С. Барканов, С. Михайлов, который является победителем первенства ЦС ДСО «Труд» среди юниоров. Среди женщин — Г. Королева, Г. Шмакова, неоднократные призеры зональных соревнований, Ю. Гурова.

Ориентирование — вид спорта, подвластный людям самых различных возрастов. Заниматься им — удовольствие. Нет сомнения, что в ближайшее время многочисленная армия ориентировщиков станет еще больше.

И. МАНИНА,
П. ЧЕРВОННАЯ.

ВЕРНИСАЖ ХУДОЖНИКА-ЛЮБИТЕЛЯ

Ломкий и прозрачный, как сосулька, воздух, прокопченный котелок над жарким костром, только что выловленная, еще пахнущая речкой рыба... «Мечта рыбака» — так называется эта фотография. Она досталась заядлому рыбаку инженеру Ивану Мироненко.

Агитпункт треста Алтайтрансстрой. Открытие фотовыставки Анатолия Смагина. На сцене — автор, невысокий, подвижный молодой человек с темной бородкой. Он дарит первым посетителям свои работы...

Пять лет назад Анатолий Смагин сделал свой первый снимок. Азам фотодела его обучил старший брат Владимир. Сегодня у Анатолия вернисаж — открытие первой персональной фотовыставки. Его брат Владимир специально приехал из Новосибирска, где он живет и работает, чтобы присутствовать на этом знаменательном семейном событии.

Персональные выставки непрофессионалов — Анатолий инженер да еще с таким несолидным (пять лет) стажем — явление, согласитесь, довольно редкое. Правда, начинающим Смагина уже не назовешь. Он — лауреат премии Алтайской краевой организации Союза журналистов. Недавно его работа «Первый снег» (она представлена на выставке) была опубликована в газете «Правда».

Выставка называется «Земля и на ней человек». Она посвящается Международному году ребенка и выборам в Верховный Совет СССР. Поэтому большинство работ отражает наш труд, нашу природу, наших детей.

Несущийся во Вселенной земной шар, по нему бегут две смеющиеся маленькие девочки — фотоплакат Анатолия Смагина «Детям земли нужен мир». Эта работа вызвала наибольший интерес посетителей. Она стала своеобразным символом выставки.

Закрылся агитпункт. Разошлись посетители. Вернисаж продолжался. Фотовыставки у нас в городе не так уж часты. А каждая выставка — это не только отчет о проделанном, но и начало новых поисков.

А. ГЕРАСИМОВ.

ОСТОРОЖНО С ОГНЕМ!

Давно известно, что беспечность по отношению к огню опасна. Вышедший из-под контроля человека огонь уничтожает все на своем пути.

Но одно дело, когда один на один с огнем остается взрослый человек, и другое, когда в подобной ситуации оказывается ребенок. Тогда совсем не обязательно бурное горение, достаточно дыма — и отравление неизбежно.

В отличие от взрослых дети не покидают помещение, где произошел пожар, а прячутся в безопасные, на их взгляд, места — под кровать, в шкаф и т. п. Оставшись без присмотра взрослых, дети всегда стремятся во всем им подражать: зажигают спички, включают газовые плиты, электробытовые приборы. Да мало ли что может произойти, когда ребенок дома один, когда в опасную минуту взрослый не придет ему на помощь!

12 января 1979 года супруги М., проживающие в Каменском районе, оставили без присмотра троих детей, старшему из которых было 4 года. При этом они не выключили три электроплитки, электрокамин и электродуховку. В результате перегрузки вспыхнули электрические провода, огонь перекинулся на мебель. Дети отравились дымом и погибли.

15 января, также без присмотра взрослых, были оставлены дома сестры Света и Люда С. 4,5 и 3 лет в Михайловском районе. Девочки затеяли игру со спичками, возник пожар, и обе погибли.

24 января 1979 года гражданин С. из Солтонского района ушел из дома, оставив троих детей спящими. Перед уходом он затопил печь. В его отсутствие от раскаленного дымохода вспыхнуло перекрытие дома, произошел пожар. Беда оказалась непоправимой.

Причины перечисленных пожаров различны. Но объединяет их одно: во всех случаях взрослые не придали должного значения тому, что дети остаются в квартире одни. Тяжело, конечно, напоминать родителям о происшедшем несчастье, но рассказанное мною адресовано другим. Еще раз хочу обратиться к родителям: не оставляйте детей без присмотра, организуйте их досуг, прячьте спички в недоступные для детей места. Долг каждого родителя и воспитателя — предупредить пожары, которые создают угрозу здоровью и жизни наших детей.

П. СЕМЕНОВ,
старший инспектор управления пожарной охраны.

НА ЛЫЖНЕ — «БУРЕВЕСТНИК»

Состязания по лыжному спорту среди вузов Министерства просвещения РСФСР открыли биатлонисты, прибывшие в Барнаул из 13 городов России.

Планировалось провести лично-командное первенство по четырем видам программы, но существенные коррективы внесли морозы: пришлось ограничиться гонками на дистанции 15 км для юношей и 20 км — для мужчин.

Победителем среди юношей стал перворазрядник из Новокузнецка С. Котыхин. Вторым был кандидат в мастера спорта К. Васильев из Чувашии. Его земляк, мастер спорта А. Леонтьев, стал, как и в прошлом году, сильнейшим у мужчин. Второе и третье места заняли представители Новокузнецкого пединститута мастера спорта М. Кузьменков и Н. Шерефутдинов.

По общей сумме очков команда биатлонистов Барнаула — прошлогодняя победительница — стала лишь четвертой, уступив призовые места спортсменам из Читы, Новокузнецка и Чувашии.

Частично неудачу команды Барнаула можно оправдать вынужденной «текучестью» ее членов. Пришедшие на смену ветеранам Михаил Казанцев и Леонид Кудрявцев впервые выступали в старшей возрастной группе.

О возможностях наших юниоров мы сможем судить по итогам предстоящего первенства Российского совета ДСО «Буревестник», которое начнется в Барнауле 7 февраля.

Н. ГУЗЕЕВА.

Советует врач

Полнота — не здоровье

Избыточный вес — одно из наиболее распространенных обменных заболеваний детского возраста. Число детей и подростков, страдающих тучностью, составляет от 5 до 15 процентов и с каждым годом увеличивается. К сожалению, родители до определенного момента не обращают внимания на полноту ребенка или даже считают ее признаком хорошего здоровья и развития. Из глубины веков пришло к нам и сохраняется заблуждение: «толстый—значит, здоровый». Речь идет не только о тех случаях, когда полнота бросается в глаза, но и об относительно небольшом превышении веса детей (на 15—25 процентов). Внешне кажется, что ребенок пышет здоровьем: он ни на что не жалуется, но это состояние обманчиво.

Избыточный вес не только уродует фигуру ребенка, но и готовит почву для будущих болезней: способствует развитию сердечно-сосудистых заболеваний, нарушению деятельности печени, эндокринных желез, что нередко приводит к дисгармоническому физическому развитию и в дальнейшем к гормональным нарушениям.

Одна из основных причин тучности детей — переедание сладкой, мучной и жирной пищи. Начинается это с переедания беременных женщин, которые нередко едят слишком много и часто; с перекорма грудных детей. Если с ростом ребенка родственники настойчиво предлагают есть больше, чем ему необходимо, или когда в семье едят слишком много из-за нарушений центров аппетита и насыщения, может развиться привычка чрезмерного употребления пищи. Эта привычка остается у ребенка на всю жизнь. Наряду с наследственной наклонностью к накоплению жира в развитии ожирения, как правило, играет роль уменьшение физической активности детей.

Избыточный вес не свойствен здоровому детскому организму, это прямой признак неблагополучия в его здоровье или образе жизни, и должен вызывать у родителей серьезную озабоченность.

Профилактика и лечение полных детей возможны только двумя путями: правильное питание с длительным уменьшением приема высококалорийной пищи и разумный двигательный режим. Первое достигается ограничением всех сладостей, подслащенных пищевых продуктов, кондитерских изделий, всех продуктов из муки тонкого помола, картофеля и животных жиров, включая сюда сливочное масло и сметану. Исключаются острые и соленые блюда, копчености. А вот количество мяса, рыбы следует не ограничивать, а даже несколько увеличить. Рекомендуются тощие сорта мяса (телятина, говядина, птица), рыба, нежирный творог, молоко, яйца, черный хлеб, несладкие фрукты и овощи. Целесообразны разгрузочные мясо-рыбные дни. Рекомендуется прием пищи не менее 5—6 раз, но небольшими порциями. При дробном питании ребенок меньше ощущает чувство голода, легче переносит ограничения.

Важнейшим условием профилактики и лечения ожирения является повышение двигательной активности детей. Родители должны приложить все силы, чтобы изменить режим жизни ребенка. Различные подвижные игры, длительные пешеходные прогулки с родителями, зимой катание на лыжах и коньках, летом езда на велосипеде, плавание, бег и так далее приводят не только к расходу жира, но благоприятно влияют на органы кровообращения и дыхания, способствуют гармоническому развитию детей.

Ожирение излечимо, но его легче предупредить, чем излечить.

Ю. САВЕНКОВ,
зав. курсом эндокринологии АГМИ, доцент.

ВТОРАЯ СТРАНИЦА СЕГОДНЯШНЕГО НОМЕРА — СМЕННАЯ.

*Спорт*Спорт*

Острые клинки новосибирцев

В Барнауле продолжаются соревнования предварительного этапа летней Спартакиады народов РСФСР по фехтованию.

Успешно стартовали в турнире саблистов новосибирцы. Бронзовый призер Универсиады-78 Александр Трошин стал победителем. Второе место занял его земляк Борис Песецкий. Третьим был барнаулец Анатолий Жуйков. Шестое место у другого барнаульца — Сергея Говорова.

В состязании рапористов победу праздновал опытный спортсмен, чемпион СССР Игорь Дегтяренко (Новосибирск). Второй результат у Леонида Здесенко (Новосибирск), третье — у Александра Периманова (Омск).

Вчера состоялись командные состязания саблистов. А сегодня мы узнаем команду-победительницу у рапористов.

В. КАЗАНЦЕВ,
мастер спорта.

Победили каменцы

Чемпионат края ДСО «Урожай» по вольной борьбе выиграли представители Каменского района. На втором месте—борцы Баевского района и на третьем — Алтайского.

В. САНИН.

Награды — юным

Удачно завершилось юношеское первенство ЦС общества «Урожай» по горнолыжному спорту для спортсменов Алтая.

Серебряных наград в специальном слаломе удостоены Светлана Гурьева и Александр Мамонтов. Третьим в слаломе-гиганте был Игорь Лебедев.

А. ВЛАДИМИРОВ.

Выросли дети...

В Горно-Алтайске прошло лично-командное первенство края по горнолыжному спорту среди юношей.

Трассы горы Тугая всегда отличаются жесткостью снежного покрова. И в этих соревнованиях они вывели из борьбы многих сильнейших горнолыжников, таких как чемпион ЦС «Спартак» Сергей Макаров, призер ЦС «Труд» Ира Реснянская. В первый день юноши и девушки соревновались в скоростном спуске. Чемпионами края стали горноалтайцы Ира Воробьева, Саша Карачаров, Игорь Ведерников и барнаульцы чемпионы Сибири и Дальнего Востока Виктор Мышкин, Ира Егорова, Валя Колганова. Во второй день прошли соревнования по слалому-гиганту. Сильнейшими в этой горнолыжной дисциплине стали также победители первого дня.

Завершилось первенство на трассах специального слалома. В первой же попытке выбыли из борьбы Виктор Мышкин и Валя Колганова, сильнейшие в своих возрастных группах. А чемпионами стали Андрей Комаров, Игорь Ведерников, Ира Егорова, Ира Воробьева.

С. Макаров, И. Ведерников, А. Карачаров, В. Мышкин, И. Егорова, Ю. Трубников, В. Колганова в ближайшее время могут претендовать на место во взрослой сборной края.

С. КИЗИЛОВ,
мастер спорта.

ЧТО ГДЕ КОГДА

СПРАВОЧНЫЙ ОТДЕЛ «АЛТАЙСКОЙ ПРАВДЫ»

ТЕЛЕВИДЕНИЕ

ПЯТНИЦА 2 ФЕВРАЛЯ

ПЕРВАЯ ПРОГРАММА
МОСКВА
10.00 — «Время». Информационная программа. 10.40 — Утренняя гимнастика. 11.05 — «Книга в твой жизнь». П. Бажов. 11.35 — «Песня далекая и близкая». 12.15 — Телевизионный документальный фильм. 12.30 — «Поздний ребенок». Телевизионный художественный фильм. По окончании — Новости. 16.00 — Новости. 16.20 — «Сельские будни». Кинопрограмма. 17.25 — «Творчество К. Чуковского».
БАРНАУЛ
18.10 — «Имена молодых». Встреча с композитором Б. Мурашкиным. 19.05 — Киножурнал. 19.15 — «На марше пятилетки». Репортаж с краевого слета передовиков производства. (Цв.). 20.00 — «Экран новостей».
МОСКВА
20.15 — «Сегодня в мире». 20.30 — Арии из опер в исполнении народной артистки СССР Н. Ткаченко. 21.05 — «Крах маоистского эксперимента в Кампучии». 21.25 — «Бенефис». Народный артист РСФСР С. Мартинсон. 22.30 — «Время». Информационная программа. 23.05 — Чемпионат Европы по фигурному катанию. Мужчины. Произвольная программа. Передача из Загреба. 0.15 — «По вашим просьбам». Музыкальная программа. 0.45 — Новости.

ВТОРАЯ ПРОГРАММА
МОСКВА
18.10 — Концертный зал телестудии «Орлёнок». 19.10 — «Республика Шри Ланка». Телевизионный документальный фильм. 19.30 — «Москва и москвичи». 20.00 — «Стихи — детям».
БАРНАУЛ
20.15 — Документальный фильм. 20.25 — «Панорама недели». 20.45 — Объявления. 20.50 — «На быстрине». Художественный телефильм.

РАДИО

ПЯТНИЦА 2 ФЕВРАЛЯ

БАРНАУЛ
6.30 — «На земле алтайской». Радиожурнал. 8.15 — Обзор краевых газет.
МОСКВА
9.15 — Играет квартет домристов.
БАРНАУЛ
9.30 — Э. Вальдтейфель — Вальс «Конькобежцы». 9.40 — «От выборов до выборов».
МОСКВА
10.15 — «Писатели у микрофона». 10.30 — Концерт участников художественной самодеятельности Москвы и Ленинграда.
БАРНАУЛ
11.15 — Производственная гимнастика. 11.30 — «На рабочей радиоволне».
МОСКВА
12.15 — «В рабочий полдень». 12.45 — Вальсы В. Андреева. 13.00 Спецы из спектаклей с участием артистки Малого театра Н. Вилькиной. 13.38 — Мелодии И. Дунаевского. 14.10 — Радио—малышам. «Зимняя дорога». Стихи А. С. Пушкина. 14.20 — 15.00 — Для школьников: Радио для урока русского языка. «Почему мы так говорим?» 14.30 — «Ровесники». 15.00 — «Голоса друзей». 15.30 — Песни и романсы Р. Бойко. 16.00 — «Время, события, люди». 16.30 — Выступление ансамбля советской песни и эстрадно-симфонического оркестра Всесоюзного радио и Центрального телевидения. 17.00 — 18.00 — Для школьников: 17.00 — А. Рекемчук — «Мальчики». Радиоспектакль. Часть 1-я. 17.44 — В. Соколов — «Где отлыхает день». Цикл хоров для детей. 18.10 — Программа радиостанции «Юность».
БАРНАУЛ
19.15 — Последние известия. 19.30 — Радиовыпуск «Наш город».
МОСКВА
19.40 — «Быт — забота общая» Радиожурнал. 20.00 — Концерт. 20.30 — Международный дневник. 20.45 — «Встреча с песней». 21.45 — Закрытие Дней культуры Республики Куба в СССР. Запись по трансляции из Государственного академического Большого театра СССР. 22.45 — Играет инструментальное трио под управлением Л. Чижика. 23.30 — Программа радиостанции «Юность». 0.20 — Балетная музыка С. Прокофьева. 0.50—1.00 — Последние известия

ТЕАТРЫ

АЛТАЙСКИЙ ГОСУДАРСТВЕННЫЙ ТЕАТР ДРАМЫ. «ОСТАНОВИТЕ МАЛАХОВА!» — в 19-30. 3 февраля — «КУСТ РИБИНЫ» — в 19-30.

АЛТАЙСКИЙ КРАЕВОЙ ТЕАТР ОПЕРЕТТЫ. Премьера. «ДЕВИЧИЙ ПЕРЕПОЛОХ» — в 19-30. 3 февраля — «МАМА, Я ЖЕНЮСЬ» — в 19-30.

КРАЕВОЙ ТЕАТР ЮНОГО ЗРИТЕЛЯ. «АНТОН, ВЕРНИСЬ» — в 19. 3 февраля — «РЕПЕТИТОР» — в 19.

КРАЕВОЙ ТЕАТР КУКОЛ. 4 февраля — «ЧУДО ВОЛШЕБНОГО ПЕРЫШКА» — в 11 и 14.

КИНО

«МИР». «ЧЕРНАЯ БЕРЕЗА» (1—2 серии)—в 9, 11-40 14-20, 17. 20.
«РОССИЯ». «ХИРУРГИ» — в 9. 10. 10-45. 11-45. 12-30 13-30. 14-15. 15-15 16. 17. 17-45. 18-45. 19-30. 20-30. 21 (удлиненный сеанс). 21-45.
«РОДИНА». «ПРИГЛАШЕНИЕ К ТАНЦУ» — в 11. 13. 15. 17. 19. 21. «ПРИЕЗЖАЯ» — в 10. 12. 14. 16. 18. 20 (удлиненный сеанс).
«ЮНОСТЬ». Навстречу выборам в Верховный Совет СССР. «ДОМ ПОД ЖАРКИМ СОЛНЦЕМ» — в 9-30. 14. 18-30 (удлиненный сеанс). «МСТИТЕЛЬ» (1—2 серии) — в 11-30. 16. 20-30
«ПЕРВОМАЙСКИЙ». «СЛЕД СОКОЛА» — в 10. 12. 14. 16. 18-20. 20-20 (удлиненный сеанс). «СОЛЬ И ХЛЕБ» — в 11. 13. 15. 17. 19. 21 (удлиненный сеанс).
«ЧАЙКА». «АФРИКАНСКИЙ СЛОН» — в 15 (для детей). «УЛЫБКА МАМЫ» — в 9-30. 11. 13. 17. 19 (удлиненный сеанс). 21.
«ПИОНЕР». «БУДЬТЕ ГОТОВЫ. ВАШЕ ВЫСОЧЕСТВО!» — в 9-30. 11. 12-30. Дружинный сбор школы № 66, посвященный дню рождения М. В. Фрунзе. Художественный фильм «ТОВАРИЩ АРСЕНИЙ» — в 14. «ПРИЗРАК ЗАМКА МОРРИСВИЛЬ» — в 17. 19. 21.
«АЛТАЙ». Киноурок по литературе. «ДЕТСТВО М. ГОРЬКОГО» — в 13-20. «ПОВОЗВРАНЦЫ ИДУТ НА ВОЙНУ» — в 15. 17. 19 (удлиненный сеанс). 21.
«ЛУЧ». «КАЩЕЙ БЕССМЕРТНЫЙ» — в 15 (для детей). «ПРОКАЖЕННАЯ» — в 9-30. 11-20. 13-10. 16-45. 18-45 (удлиненный сеанс) 21-20.
ДВОРЕЦ КУЛЬТУРЫ ШИННИКОВ. «ЦЕЛУЮТСЯ ЗОРИ» — в 15. 17. 18-45 20-45 (удлиненный сеанс)
ДВОРЕЦ КУЛЬТУРЫ КОТЕЛЬНИКОВ. «ВЕЛИКОЛЕПНЫЙ» — в 15. 17. 19. 21 (удлиненный сеанс).
КЛУБ ЗАВОДА «ТРАНСМАШ». Цветная кинокомедия «ЗИТА И ГИТА» (1—2 серии) — в 15-30. 18. 20-40.

ПОНЕДЕЛЬНИК 5 ФЕВРАЛЯ

ПЕРВАЯ ПРОГРАММА
МОСКВА
10.00 — «Время». Информационная программа. 10.40 — Утренняя гимнастика. 11.05 — Программа мультипликационных фильмов: «В яранге горит огонь», «Ну, погоди!» (8-й выпуск). 11.35 — Фильм — детям из серии «Лесси», «Лэсси спасает луму» и «Превратности судьбы». (США). 12.30 — «Очевидное — невероятное». По окончании — Новости. 16.00 — Новости. 16.20 — «Проверено на себе». Научно-популярный фильм. 17.10 — «Основы Советского государства и права». «Органы государственной власти в СССР». 17.40 — «Знай и умей». Передача для юных техников. 18.25 — «Наш сад».
БАРНАУЛ
18.55 — «Экран новостей». 19.05 — Киножурнал. 19.15 — «Навстречу выборам в Верховный Совет СССР». В клубе избирателей Барнаульского шинного завода.
МОСКВА
20.00 — «Пятилетка. Год четвертый». «Больше бумаги стране». 20.45 — В. Гусев. «Весна в Москве». Фильм-спектакль Ленинградского государственного театра имени Ленсовета. 22.30 — «Время». Информационная программа. 23.05 — «Встречи в искусстве». 23.45 — Чемпионат Европы по санному спорту. Передача из ГДР. 0.15 — Новости.

ВТОРАЯ ПРОГРАММА
МОСКВА
18.55 — Концерт оркестра Государственного академического русского народного хора им. Пятницкого. 19.15 — Чемпионат мира по хоккею с мячом. Сборная СССР — сборная Швеции. 2 тайм.
БАРНАУЛ
20.00 — «Люди нашей страны». Кинопрограмма. 21.00 — «Экран новостей». 21.10 — «Поет Людмила Сенчина». Музыкальный фильм.

ВТОРНИК 6 ФЕВРАЛЯ

ПЕРВАЯ ПРОГРАММА
МОСКВА
16.00 — Новости. 16.20 — Программа документальных фильмов. 17.15 — «Родная природа». 17.35 — К. Тренев. «Любовь Яровая».
БАРНАУЛ
18.25 — «Экран новостей». 18.35 — «Хлеб наш насущный». Документальный телефильм. 18.55 — «Земля алтайская». Телевизионный конкурс сельских рационализаторов и изобретателей.
МОСКВА
19.30 — «Ребята настоящие». Встреча с кандидатом в депутаты Верховного Совета СССР Героем Социалистического Труда, мастером производственного обучения Б. А. Журавлевым. 20.00 — «Веселые нотки». 20.15 — «Сегодня в мире». 20.30 — «Жизнь науки». К 60-летию Академии наук УССР. 20.50 — Концерт артистической молодежи. 21.20 — Премьера телевизионного художественного фильма «День первый, день последний». 22.30 — «Время». Информационная программа. 23.05 — «Музыкальная жизнь». Телевизионный журнал. 0.25 — Новости.

ВТОРАЯ ПРОГРАММА
МОСКВА
18.25 — Концерт художественных коллективов Украинской ССР.
БАРНАУЛ
19.30 — Кино — детям. «Физика в забавах». Научно-популярный телефильм. Выпуск 1-й. 19.50 — «Экран здоровья». Телевизионный журнал. 20.30 — «Песни советских композиторов». Телефильм-концерт. 21.00 — «Экран новостей». 21.10 — «В мире науки». Кинопрограмма.

СРЕДА 7 ФЕВРАЛЯ

ПЕРВАЯ ПРОГРАММА
МОСКВА
10.00 — «Время». Информационная программа. 10.40 — Утренняя гимнастика. 11.05 — «Один за всех, все за одного». 11.50 — «День первый, день последний». Телевизионный художественный фильм. 13.00 — Играет заслуженный артист РСФСР А. Данилов (балалайка). По окончании — Новости. 16.00 — Новости. 16.20 — «Откровенный разговор». Телевизионный документальный фильм. 17.20 — «П. Соколов-Микитов. Страницы жизни и творчества».
БАРНАУЛ
18.00 — «Экран новостей». 18.10 — «Альманах кинопутешествий». Научно-популярный фильм. 18.30 — «Сильные, ловкие, смелые».
МОСКВА
19.00 — «Отзовитесь, горнисты». 19.30 — Хоккей. СССР — Канада. Об истории встреч советских и канадских хоккеистов. 20.15 — «Сегодня в мире». 20.40 — «Навстречу выборам в Верховный Совет СССР». 20.55 — «Служили два товарища». Телевизионный фильм. 22.30 — «Время». Информационная программа. 23.00 — Торжественный концерт, посвященный 325-летию воссоединения Украины с Россией. 1-е отделение. Трансляция из Государственного академического Большого театра СССР. 0.15 — Новости.

ВТОРАЯ ПРОГРАММА
МОСКВА
18.00 — «Дела московского комсомола». 18.30 — Играет лауреат 6 Международного конкурса имени П. И. Чайковского Б. Петров (фортепьяно).
БАРНАУЛ
19.00 — Кино — детям. «Физика в забавах». Научно-популярный телефильм. Выпуски 2, 3. 19.30 — «Творчество». Рассказ о выставке, посвященной 100-летию со дня рождения художника А. Никулина. 20.05 — Мультфильм. 20.15 — «Подвиг каждый день». Документальный телефильм. 20.30 — «Телевизионные гастроли». У нас в гостях лауреат международных конкурсов скрипачей В. Иванов. 21.10 — «Экран новостей». 21.20 — «Родник и песня». Телефильм-концерт.

ТВ БУДУЩЕЙ НЕДЕЛИ

ЧЕТВЕРГ 8 ФЕВРАЛЯ

ПЕРВАЯ ПРОГРАММА
МОСКВА
10.00 — «Время». Информационная программа. 10.40 — Утренняя гимнастика. 11.05. — «Отзовитесь, горнисты». 11.35 — Концерт заслуженного артиста РСФСР В. Спивакова (скрипка). 12.25 — «Клуб кинопутешествий». По окончании — новости. 16.00 — Новости. 16.20 — «Твой труд — твоя высота». Программа документальных фильмов. 17.15 — «Русская речь». 17.45 — «Музыкальные вечера для юношества». Передача из концертной студии Останкино. 19.30 — «Ленинский университет миллионов». «Экономия и бережливость — дело всенародное».
БАРНАУЛ
20.00 — «Экран новостей».
МОСКВА
20.15 — «Сегодня в мире». 20.30 «Навстречу выборам в Верховный Совет СССР». 21.05 — К 75-летию подвига русских моряков. «Крейсер «Варяг». Художественный фильм. 22.30 — «Время». Информационная программа. 23.05 — Торжественный концерт, посвященный 325-летию воссоединения Украины с Россией. 2-е отделение. В записи по трансляции из Государственного академического Большого театра СССР. 0.20 — Новости.

ВТОРАЯ ПРОГРАММА
БАРНАУЛ
18.30 — Кино—детям. «Физика в забавах». Научно-популярный телефильм. Выпуски 4, 5. 19.05 — «Мне до всего есть дело». (Я работаю клоуном). (Цв.) 19.50 — Киножурнал.
МОСКВА
20.00 — «В каждом рисунке — солнце».
БАРНАУЛ
20.15 — «Вместе с учеными». Документальный телефильм. 20.30 — Научно-популярные фильмы. 21.00 — «Экран новостей». 21.10— «Актеры крупным планом». Заслуженная артистка РСФСР Валентина Талызина.

ПЯТНИЦА 9 ФЕВРАЛЯ

ПЕРВАЯ ПРОГРАММА
МОСКВА
10.00 — «Время». Информационная программа. 10.40 — Утренняя гимнастика. 11.05 — «Звездочка». Кинофильм для детей. 12.00 — «Крейсер «Варяг». Художественный фильм. По окончании — Новости. 16.00 — Новости. 16.20 — «Сельские будни». Кинопрограмма. 17.20 — «Шахматная школа». Класс разрядников. Середина игры. 17.50 — «Лети, наша песня».
БАРНАУЛ
18.25 — «Светофоры не гасить». (Цв.) 18.55 — «Экран новостей». 19.05 — «Алтай индустриальный». «За эффективность и качество».
МОСКВА
19.40 — «Адреса молодых». 20.15 «Сегодня в мире». 20.30 — Международная встреча по хоккею. Сборная НХЛ — сборная СССР. Передача из Нью-Йорка. 22.30 — «Время». Информационная программа. 23.05 — «Спутник кинозрителя». 23.35 — «Золотая нота». Передача из ГДР. 0.30 — Новости.

ВТОРАЯ ПРОГРАММА
МОСКВА
18.25 — «Москва и москвичи». 18.55 — Концерт камерного хора оркестра Литовской ССР.
БАРНАУЛ
19.40 — Киножурнал. 19.50 — «Алтай музыкальный». «Девичий переполох» на сцене краевого театра оперетты. (Цв.). 20.40 — «Панорама недели». 21.00 — Объявления. 21.05 — «Повесть о неистовом». Художественный фильм.

СУББОТА 10 ФЕВРАЛЯ

ПЕРВАЯ ПРОГРАММА
МОСКВА
10.00 — «Время». Информационная программа». 10.40 — Утренняя гимнастика. 11.05 — «Ребятам о зверятах». 11.35 — «Для вас, родители». 12.05 — «Сегодня в мире». 12.20 — «Рассказы о художниках». Лауреат Государственной премии СССР С. Красаускас. 12.50 — Музыкальная программа «Утренняя почта». 13.20 — «Край нашенский». Кинопрограмма о Сибири и Дальнем Востоке. 14.10 — Тираж «Спортлото». 14.25 — А. Бабаджанян. Соната для скрипки и фортепьяно. 14.40 — «Советы и жизнь». Навстречу выборам в Верховный Совет СССР. 15.10 — Играет квартет русских народных инструментов «Сказ». 15.30 — Фильм—детям из серии «Лэсси». «Лэсси и белки-летяги» и «Лэсси спасает котенка». (США). 16.15 — «Встречи по вашей просьбе». 17.05 — «Радуга». Третий Международный фестиваль телевизионных программ народного творчества. Афганистан. 17.45 — «В мире животных». 18.45 — Программа мультипликационных фильмов: «Тимошкина елка», «Новогодняя сказка». 19.15 — «На арене цирка». 20.00 — «Здоровье». Научно-популярная программа. 20.45 — «Советский Союз глазами зарубежных гостей». 21.05 — Премьера телевизионного художественного фильма «Листок в альбом». 22.30 — «Время». Информационная программа. 23.05 — Концерт Государственного Воронежского русского народного хора. 23.50 — Премьера фильма-балета «Кармен-сюита». 0.40 — Новости.

ВОСКРЕСЕНЬЕ 11 ФЕВРАЛЯ

ПЕРВАЯ ПРОГРАММА
МОСКВА
10.00 — «Время». Информационная программа. 10.40 — «На зарядку, становись». 11.00 — Играет гитаристка Р. Тарраго (Испания). 11.30 — «Будильник». 12.00 — «Служу Советскому Союзу!» 13.00 — «В гостях у сказки». «Снежная королева». Художественный фильм. 14.30 — «Сельский час». 15.30 — «Музыкальный киоск». 16.20 — Международная встреча по хоккею. Сборная НХЛ — сборная СССР. Передача из Нью-Йорка. 17.55 — Концерт ансамбля танца Дворца культуры Харьковского электромеханического завода. 18.20 — Премьера телевизионного документального фильма «Свет, подаренный людям». Из цикла, посвященного трудовым коллективам страны. 18.45 — «По вашим письмам». Музыкальная программа. 19.30 — «Международная панорама». 20.15 Программа мультипликационных фильмов. «Легко быть храбрым». «В лесной чаще». 20.45 — «Клуб кинопутешествий». 21.45 — «Бомба». Телевизионный художественный фильм из серии «Сегодня вечером — Фернандель». 22.30 — «Время». Информационная программа. 23.05 — «О веселом в серьезной музыке». 0.05 — Премьера документального фильма «Игра без игры». 0.25 — Новости.

КЛУБ МЕЛАНЖЕВОГО КОМБИНАТА. «ВЕНДЕТТА ПО-КОРСИКАНСКИ» — в 15. 17. 19. 21

ПОГОДА

Сегодня днем по краю, по данным синоптиков, небольшая облачность, без осадков. Ветер западный, 5—10 метров в секунду. Температура 11—16 градусов мороза.

По Барнаулу — небольшая облачность, без осадков. Ветер западный, 5—10 метров в секунду. Температура 11—13 градусов мороза.

Атмосферное давление на 13 часов 1 февраля было 754 миллиметра ртутного столба. Относительная влажность воздуха 76 процентов.

БЮРО ПО ТРУДОУСТРОЙСТВУ
срочно приглашает
ОПЕРАТОРОВ на трепальные и чесальные машины, ЛЕНТОЧНИЦ, ПЯДИЛЬЩИЦ на ПК-100, РОВНИЧНИЦ на БД-200, ТКАЧЕЙ на станки СТБ-2-330 и принимает УЧЕНИКОВ по этим профессиям.
Рабочие этих профессий имеют право на получение пенсии по старости по достижении 50 лет при стаже работы по данным профессиям не менее 20 лет.
Кроме того, приглашает:
СЛЕСАРЕЙ по ремонту и обслуживанию промвентиляции и отопления (увлажнения), СЛЕСАРЕЙ-РЕМОНТНИКОВ по оборудованию, ЭЛЕКТРОМОНТЕРОВ по ремонту электрооборудования, ПЛОТНИКОВ, ТОКАРЕЙ, СТОЛЯРОВ, ФОРМОВЩИКОВ, РАМЩИКОВ, ЖЕСТЯНЩИКОВ, ШТУКАТУРОВ, МАЛЯРОВ, КРАСИЛЬЩИКОВ хлопка, ОТДЕЛОЧНИКОВ ТКАНИ, КОНТРОЛЕРОВ готовой ткани, ПОММАСТЕРОВ на ткацкие станки СТБ-2-330, РАБОЧИХ в новое отделочное производство,
и УЧЕНИКОВ по перечисленным профессиям, РАБОЧИХ в охрану и детские учреждения.
Рабочим основных и некоторых вспомогательных профессий предоставляются дополнительные ежегодные оплачиваемые отпуска в зависимости от стажа непрерывной работы на текстильном предприятии. Дополнительный отпуск устанавливается при непрерывном стаже свыше трех лет по два дня за каждый последующий год, но не свыше 6 дней.
Кроме того, работникам текстильной промышленности, работающим по трехсменному графику непрерывной рабочей недели, установлена доплата в размере 50 процентов тарифной ставки (должностного оклада) за работу в воскресные дни, являющиеся для них рабочими днями по графику. А также, начиная с 1978 года, установлена выплата единовременного вознаграждения за выслугу лет в зависимости от стажа непрерывной работы.
Средняя заработная плата по основным профессиям от 150 до 250 рублей в месяц.
Комбинат располагает благоустроенными общежитиями для молодежи.
За справками и направлениями на работу обращаться в бюро по трудоустройству ПО АДРЕСУ: г. Барнаул, ул. Деповская, 34 и ул. Островского, 16, комн. 2.

РУБЦОВСКИЙ СОВХОЗ-ТЕХНИКУМ
приглашает выпускников отделения электрификации НА ВЕЧЕР ВСТРЕЧИ, который состоится 10 ФЕВРАЛЯ в 15 часов.

БАРНАУЛЬСКАЯ СРЕДНЯЯ ШКОЛА № 56
приглашает выпускников и учителей, работавших в школе, НА ВЕЧЕР ВСТРЕЧИ, который состоится 10 февраля в 18 часов в помещении школы по ул. Маяковского, 25.

БАРНАУЛЬСКАЯ РАДИОТЕХНИЧЕСКАЯ ШКОЛА ДОСААФ
объявляет
набор на курсы
СЕКРЕТАРЕЙ-МАШИНИСТОК.
Срок обучения — 3 месяца. Обучение ведется «слепым» методом (всеми пальцами) на современных пишущих машинках.
Занятия проводятся в две смены: утром и вечером без отрыва от производства.
Начало занятий — с 1 марта.
За справками обращаться ПО АДРЕСУ: пр. Калинина, 45. Тел. 6-34-72 и 6-05-43.

БЮРО ПО ТРУДОУСТРОЙСТВУ
приглашает
на постоянную работу:
В ПРОФУЧИЛИЩЕ
мастера-декоратора производственного обучения.
* * \