ПРОЛЕТАРИИ ВСЕХ СТРАН, СОЕДИНЯЙТЕСЬ!

# АЛТАЙСКАЯ ПРАВДА

Орган Алтайского краевого комитета КПСС и краевого Совета народных депутатов

№ 259 (17295) • СРЕДА, 8 НОЯБРЯ 1978 ГОДА • Газета выходит с 12 августа 1917 г. • Цена 2 коп.

# ЛЕНИНСКИМ КУРСОМ, ПОД ЗНАМЕНЕМ ОКТЯБРЯ

## Военный парад и демонстрация представителей трудящихся Москвы 7 ноября 1978 года

Каждая годовщина Великой Октябрьской социалистической революции — главного события XX века — новая веха революционного обновления мира, новый шаг Страны Советов на пути коммунистического строительства. И сегодня, в день 61-го Октября, с гордостью оглядывая путь, пройденный под руководством ленинской партии, советские люди с уверенностью смотрят в будущее.

С радостным чувством встречает советский народ самый светлый свой праздник — день рождения первого в мире социалистического государства. Законна наша патриотическая гордость. К сегодняшнему торжеству мы пришли, сохранив трудовой ритм и накал юбилейного, 1977 года.

Месяц назад страна отметила первую годовщину со дня принятия новой Конституции СССР. Сверхплановыми тоннами стали и хлеба, десятками тысяч станков и машин, досрочной сдачей промышленных объектов и жилых домов был ознаменован этот всенародный праздник.

Сегодня, в торжественный день, советские люди докладывают Родине, партии: последовательно, успешно претворяются в жизнь исторические решения XXV съезда КПСС, постановления декабрьского (1977 г.) и июльского (1978 г.) Пленумов ЦК КПСС. За три года пятилетки значительно возросло экономическое могущество страны, повысился жизненный уровень народа. Валовой сбор зерна в нынешнем году, по предварительным данным, составит более двухсот тридцати миллионов тонн.

Неукоснительной программой к действию стали положения и выводы, содержащиеся в трудах Генерального секретаря ЦК КПСС, Председателя Президиума Верховного Совета СССР товарища Л. И. Брежнева и других руководителей партии. Новым подтверждением активности трудящихся масс в ходе социалистического соревнования стал недавний почин передовых рабочих Москвы — выполнить личные пятилетние задания к 110-й годовщине со дня рождения В. И. Ленина. Эта ценная инициатива нашла поддержку по всей стране.

С каждым новым годом, с каждым шагом по пути, открытому Великим Октябрем, вместе с ростом могущества нашей Отчизны крепнут социально-политическое и идейное единство советского общества, братская дружба всех наций и народностей страны. «Дел много, — сказал товарищ Л. И. Брежнев в речи в Баку, — а будет, наверное, еще больше. Достижения велики, но и задач немало. И одним из важнейших залогов успеха во всей нашей работе всегда были и будут активная забота об общем деле, высокая требовательность к себе и к другим».

Рост могущества нашей Родины — надежная гарантия мирной жизни на планете. «Мир народам!» — этот лозунг был одним из первых начертан на победоносном знамени Великого Октября. Вся героическая история нашего государства связана с целеустремленной и последовательной борьбой за торжество дела мира. Выработанная XXV съездом КПСС программа дальнейшей борьбы за мир и международное сотрудничество, за свободу и независимость народов находит все большее признание на планете. Во имя счастья советских людей, во имя блага грядущих поколений КПСС ведет титаническую работу за разоружение, за сохранение и упрочение мира на земле.

Новым ярким свидетельством миролюбивой внешней политики КПСС стало подписание в канун Октября Договора о дружбе и сотрудничестве между СССР и СРВ. Этот договор призван служить интересам мирного созидательного труда братского советского и вьетнамского народов, интересам социалистического и коммунистического строительства в Советском Союзе и Социалистической Республике Вьетнам.

7 ноября 1978 года. 61-й Октябрь. Красная площадь — главная площадь Страны Советов. Торжественно и строго ее праздничное убранство. На большом полотнище на фасаде ГУМа — портрет Владимира Ильича Ленина. Идеи вождя революции воплощаются сегодня в делах Коммунистической партии, 260-миллионного советского народа. Завет Ленина — учиться коммунизму — свято хранит и выполняет надежный помощник и боевой резерв КПСС — Ленинский комсомол, отметивший в канун октябрьских торжеств свое 60-летие. «Союз молодых ленинцев ярко олицетворяет революционный порыв, романтику, вечную молодость Страны Советов, стремление юношей и девушек жить, работать и бороться по-ленински, по-коммунистически», — подчеркивал Центральный Комитет КПСС в своем приветствии Всесоюзному Ленинскому Коммунистическому Союзу Молодежи.

Реют на мачтах Государственный флаг СССР, флаги союзных республик. На Кремлевской стене — Герб СССР и гербы союзных республик. Монументальное панно на здании Исторического музея раскрывает главную тему сегодняшнего праздника: строители коммунизма — на марше созидания. «Ленинскую политику КПСС поддерживаем и одобряем!» — начертано на транспаранте. Вновь советский народ подтверждает свое монолитное единство с партией Ленина, ведущей нашу страну к новым свершениям.

На гостевых трибунах — те, кем гордится наша страна: ветераны партии и революции, герои гражданской и Великой Отечественной войн, передовики производства, видные деятели науки и культуры, космонавты. Присутствуют главы дипломатических представительств, аккредитованные в Советском Союзе, многочисленные зарубежные гости.

Стрелки часов на Спасской башне приближаются к десяти. Над площадью могучей волной прокатываются аплодисменты. Москвичи, гости столицы горячо и сердечно приветствуют руководителей Коммунистической партии и Советского государства.

На Центральную трибуну Мавзолея поднимаются товарищи **Л. И. Брежнев, Ю. В. Андропов, В. В. Гришин, А. А. Громыко, А. П. Кириленко, А. Н. Косыгин, К. Т. Мазуров, А. Я. Пельше, М. А. Суслов, П. Н. Демичев, В. В. Кузнецов, Б. Н. Пономарев, М. С. Соломенцев, К. У. Черненко, И. В. Капитонов, В. И. Долгих, М. В. Зимянин, Я. П. Рябов, К. В. Русаков.** Здесь же—**видные советские военачальники.**

На трибуне Мавзолея — Генеральный секретарь ЦК КПВ **Ле Зуан** и член Политбюро ЦК КПВ, Премьер-Министр правительства СРВ **Фам Ван Донг.**

Десять часов утра. Из Спасских ворот на открытой машине выезжает член Политбюро ЦК КПСС, министр обороны СССР Маршал Советского Союза **Д. Ф. Устинов.** Навстречу движется машина с командующим парадом.

Приняв рапорт командующего войсками ордена Ленина Московского военного округа генерала армии В. Л. Говорова, министр обороны СССР объезжает войска, поздравляет их с праздником. В ответ гремит мощное «Ура!»

После объезда войск министр обороны СССР поднимается на трибуну Мавзолея и произносит речь.

## Речь товарища Д. Ф. УСТИНОВА

Товарищи воины Советских Вооруженных Сил!

Трудящиеся Советского Союза!

Уважаемые зарубежные гости!

От имени и по поручению Центрального Комитета Коммунистической партии Советского Союза и Советского правительства приветствую и поздравляю вас со всенародным праздником — шестьдесят первой годовщиной Великой Октябрьской социалистической революции.

Эту знаменательную дату советские люди отмечают в обстановке самоотверженной борьбы за осуществление решений XXV съезда КПСС, огромного размаха социалистического соревнования за успешное выполнение и перевыполнение заданий третьего года десятой пятилетки.

Трудящиеся нашей страны с огромным воодушевлением осуществляют курс партии на повышение эффективности и качества работы. Динамично развиваются все отрасли народного хозяйства, наука, техника и культура. Неуклонно растет экономическое могущество Советского государства, его международный авторитет. Все полнее удовлетворяются постоянно растущие материальные и духовные потребности тружеников города и села. Конкретной программой борьбы за подъем экономики и улучшение благосостояния советских людей явились решения июльского (1978 г.) Пленума ЦК КПСС. На основе новой Конституции СССР получила дальнейшее развитие социалистическая демократия. Как никогда прочно морально-политическое единство советского общества.

Вместе с советскими людьми годовщину Великого Октября отмечают трудящиеся социалистических стран, все прогрессивное человечество. Новым важным шагом в дальнейшем укреплении социалистического содружества стали крымские встречи товарища Л. И. Брежнева с руководителями братских партий и государств. Плодотворное сотрудничество стран социализма ныне охватывает все области жизни, включая космос. Ярким свидетельством этого явилась дружная работа на околоземной орбите международных экипажей космонавтов—граждан социалистических государств.

Коммунистическая партия и Советское государство настойчиво ведут борьбу за обеспечение мира и безопасности народов, разрядку международной напряженности, прекращение гонки вооружений. Советский народ единодушно поддерживает неутомимую деятельность Центрального Комитета КПСС, Политбюро ЦК и лично Генерального секретаря ЦК КПСС, Председателя Президиума Верховного Совета СССР товарища Л. И. Брежнева, направленную на претворение в жизнь ленинского внешнеполитического курса.

В международном развитии идет неодолимый процесс дальнейшего изменения соотношения сил в пользу мира, демократии и социализма. В то же время международная обстановка продолжает оставаться сложной. В основе ее обострения лежит стремление агрессивных империалистических кругов вернуть мир к временам «холодной войны». Они подхлестывают гонку вооружений, пытаются добиться военного превосходства над странами социализма, вмешиваться в их внутренние дела.

Серьезную опасность для дела мира и социализма представляет политика пекинских руководителей. Преследуя великодержавные, гегемонистские цели, они смыкаются с самыми реакционными силами империализма, наносят ущерб революционному и национально-освободительному движению.

В этих условиях, твердо и последовательно проводя политику мира, Советский Союз вместе с братскими странами социализма дает решительный отпор агрессивным проискам империализма и его пособников, оказывает поддержку всем прогрессивным силам, настойчиво добивается углубления разрядки, расширения мирного взаимовыгодного сотрудничества между государствами.

Реалистически оценивая обстановку в мире, наша партия и правительство, весь советский народ проявляют высокую бдительность и должную заботу об укреплении обороны страны.

Советские Вооруженные Силы, оснащенные современной боевой техникой, поддерживают постоянную боевую готовность, надежно стоят на страже мирного созидательного труда нашего народа. Беззаветно преданные своей социалистической Родине, тесно сплоченные вокруг ленинской партии, советские воины всегда готовы выполнить свой патриотический и интернациональный долг, в едином боевом строю с воинами стран Варшавского Договора защитить великие завоевания социализма!

Да здравствует шестьдесят первая годовщина Великой Октябрьской социалистической революции!

Да здравствует героический советский народ и его доблестные Вооруженные Силы!

Слава Коммунистической партии Советского Союза — организатору и вдохновителю всех наших побед!

Ура!

* * *

Над площадью прокатывается троекратное «Ура!» Гремят залпы артиллерийского салюта. Сводный военный оркестр исполняет Гимн Советского Союза.

Торжественный марш войск открыла колонна барабанщиков и фанфаристов Московской военно-музыкальной школы.

Чеканя шаг, перед Мавзолеем проходят слушатели Академии имени М. В. Фрунзе, Военно-политической академии имени В. И. Ленина, Военной академии имени Ф. Э. Дзержинского, Военной академии бронетанковых войск имени Маршала Советского Союза Р. Я. Малиновского, Военно-инженерной академии имени В. М. Куйбышева, Военной академии химической защиты имени Маршала Советского Союза С. К. Тимошенко, Военно-воздушной академии имени Ю. А. Гагарина, Военно-воздушной инженерной академии имени профессора Н. Е. Жуковского.

Под бело-голубым красно-звездным флагом вступает на площадь колонна Ленинградского высшего военно-морского инженерного училища имени В. И. Ленина. В парадном строю — лучшие представители училища, передовики соревнования, отличники учебы, партийные и комсомольские активисты, участники дальних океанских походов.

На Красной площади — парашютисты-десантники. Воины этой гвардейской части полностью выполнили социалистические обязательства, взятые в честь годовщины Великого Октября.

Десантников сменяют курсанты Московского высшего пограничного командного училища имени Моссовета. Оно с честью выполняет поставленные Коммунистической партией и Советским правительством задачи по подготовке высококвалифицированных, идейно закаленных кадров для пограничных войск.

Колонну пограничников сменяют лучшие представители морской пехоты дважды Краснознаменного Балтийского флота. Личный состав этой части свято хранит и достойно приумножает боевые традиции старшего поколения. В 1970 году она объявлена отличной и каждый год подтверждает это высокое звание.

На Красную площадь вступает колонна ордена Ленина Краснознаменной дивизии имени Ф. Э. Дзержинского. Воинов-дзержинцев сменяют воспитанники Московского и Калининского суворовских военных училищ, нахимовцы из Ленинграда. Еще одна колонна — курсанты Московского высшего общевойскового командного училища имени Верховного Совета РСФСР — одного из старейших военных учебных заведений страны, ровесника Великого Октября.

Начинается марш боевой техники. На бронетранспортерах движутся подразделения гвардейской мотострелковой Таманской Краснознаменной ордена Суворова дивизии имени М. И. Калинина. Выполняя исторические решения XXV съезда КПСС об укреплении обороноспособности страны, нынешнее поколение воинов-танкистов настойчиво повышает боеготовность, совершенствует полевую выучку.

По брусчатке Красной площади проходят боевые машины десанта. Они оснащены мощным вооружением, отличаются высокой маневренностью, способны в сложных условиях выполнять многие задачи.

На марше — советская артиллерия. Затем следуют зенитчики, бессменные и надежные часовые неба. За последние годы войска ПВО страны благодаря постоянной заботе КПСС и всего советского народа превратились в могучую силу, способную разгромить любого воздушного агрессора.

Завершают марш военной техники колонна различных ракет и сводный военный оркестр.

Военный парад на Красной площади стал ярким свидетельством высокой выучки советских воинов, которые встретили 61-ю годовщину Великого Октября новыми успехами в боевой и политической подготовке. На полигонах и танкодромах, в заоблачных полетах и океанских походах наши воины изо дня в день настойчиво совершенствуют ратное мастерство. Беспредельно преданные народу, родной Коммунистической партии, они всегда готовы достойно выполнить свой патриотический и интернациональный долг — выступить на защиту Родины, великих завоеваний социализма.

Звучат фанфары. Начинается торжественный марш-парад. «Смело, товарищи, в ногу!» — звенит песня революции. Кумачовый прибой плещется у Кремлевских стен. Мгновенное перестроение — и на площади возникают слова: «Слава Октябрю!».

«Да здравствует 61-я годовщина Великой Октябрьской социалистической революции!» — разносится над площадью Призыв. В ответ раздается тысячеголосое «Ура!»

Над безбрежьем красных стягов и вымпелов — портрет Владимира Ильича Ленина. Он словно шагает в праздничных колоннах, как живой с живыми говоря. «Пусть живет в веках имя и дело Владимира Ильича Ленина — вождя Октябрьской революции, создателя и руководителя Коммунистической партии и первого в мире социалистического государства!»—звучит над площадью. И вновь мощное «Ура!» отвечает на этот призыв.

Ленин, революция, Октябрь — в нашей жизни, в наших сердцах эти слова неразделимы. И нет для советских людей праздника более дорогого. Великое дело Октября, возвестившего шестьдесят один год назад рождение новой эры в истории человечества, стало началом революционного преобразования мира.

Под торжественную мелодию юноши и девушки ставят к Мавзолею корзины цветов. «Великому Ленину — слава! Слава! Слава!» — скандируют участники марш-парада.

Трудно уловить, как меняется цветовая гамма праздника. В центре площади возникают буквы на красном, словно стяг, фоне: «КПСС». В обрамлении кумача — портрет Генерального секретаря ЦК КПСС, Председателя Президиума Верховного Совета СССР Л. И. Брежнева. Участники манифестации скандируют: «Ленинской Коммунистической партии Советского Союза — слава! Слава! Слава!»

На площадь вступают отряды бойцов комсомольских строительных отрядов. Над колоннами — рапорты о победах трудового семестра, адреса ударных строек — «Тюмень», «КамАЗ», «БАМ», «Атоммаш», «Нечерноземье», «Олимпиада-80». Сегодня эти названия стали символом трудового подвига молодого поколения Страны Советов. На площади — огромная фотография торжественного заседания в Кремлевском Дворце съездов, посвященного 60-летию ВЛКСМ. На ней запечатлен исторический момент вручения товарищем Л. И. Брежневым комсомолу памятного Красного Знамени ЦК КПСС. Молодежь провозглашает: «У партии и комсомола одна цель — коммунизм! Ура!»

Многокрасочные полотнища, поднятые участниками манифестации, образуют Герб СССР в окружении гербов союзных республик. К Мавзолею устремляются дети. Они поднимаются на Центральную трибуну и преподносят руководителям КПСС и Советского государства, гостям цветы и алые банты. «Ленинскому Центральному Комитету Коммунистической партии Советского Союза — слава! Слава! Слава!»— дружно звучит над площадью.

Советские люди, верные принципам пролетарского интернационализма, крепят дружбу со странами социалистического содружества, с народами, сбросившими гнет колониализма и империализма. Они настойчиво борются за мир во всем мире. В докладе на торжественном заседании 4 ноября вновь была подчеркнута мысль о том, что внешнюю политику Советского государства отличает неизменная верность международным принципам Октября, ленинского Декрета о мире. И Красная площадь в день всенародного торжества еще раз подтвердила это. Снова над ней утверждающе и победоносно прозвучало самое дорогое всем людям планеты слово — «мир».

(Окончание на 3-й стр.).

РЕШЕНИЯ XXV СЪЕЗДА КПСС В ЖИЗНЬ!

## СВЕРХ ЗАДАНИЯ

С хорошим настроением встретили праздник Октября труженики Акташского полиметаллического рудника. Включившись в соревнование за досрочное выполнение народнохозяйственных планов десятой пятилетки, они на днях выполнили трехлетнее задание по выпуску металла и его реализации.

В предоктябрьском соревновании отличились все цехи этого предприятия. Наивысших показателей добились проходчики и металлурги. Так, бригада горняков во главе с А. Турибаевым перевыполнила месячное задание на 10 процентов. С начала года имя пройдено сверх плана более 26 погонных метров в тяжелых горных выработках.

Большой трудовой вклад в перевыполнение плана внесли также проходчики В. А. Колпаков, А. В. Макаров, В. Е. Куксин, обжигальщик П. И. Беспалько, дробильщик Л. С. Евсеева.

Б. БОРИСОВ.

Горно-Алтайская авт. обл.

## ОБЯЗУЮТСЯ ВОДИТЕЛИ

Коллектив Бийской автобазы Алтаймолпрома успешно справляется с государственными заданиями. На днях бригада водителей, возглавляемая П. А. Клименко, пересмотрела ранее принятые обязательства и решила программу десятой пятилетки завершить к 22 апреля 1980 года — 110-летию со дня рождения вождя Октябрьской революции В. И. Ленина. До конца пятилетки коллектив дополнительно перевезет шесть тысяч тонн грузов, сделав при этом 780 тысяч тонна-километров, сэкономит 19 тысяч литров горючего, за счет умелой эксплуатации техники сбережет запчастей на 3.700 рублей.

Сейчас почин передовиков широко изучается во всех подразделениях автобазы.

С. ВАЛЕНТИНОВ.

г. Бийск.

ПРИНЯТО ОКТЯБРЕМ

## В ПОДАРОК — ХЛЕБОЗАВОД

В селе Романово пущен хлебозавод. Его сооружал коллектив Романовского участка Завьяловской ПМК-29. Его мощность — восемь тонн хлеба в день. Это вдвое больше, чем выпекалось прежде.

Завод пришел на смену старой хлебопекарне. Он сможет обеспечивать хлебом и булочными изделиями все села района, значительно расширит ассортимент продукции.

В. ЖДАНОВА,

зав. отделом писем редакции райгазеты «Знамя Октября».

Романовский район.

# «НАМ ТОЧНЫЙ УКАЗАН МАРШРУТ...»

**Железнодорожная специфика работы не знает перерывов. Транспортники всегда на посту, всегда в движении. Вот и в день 61-й годовщины Великого Октября многие сотни тружеников стальных магистралей Алтая несут почетную трудовую вахту.**

**Публикуем несколько интервью, взятых в канун праздника у знатных железнодорожников края.**

**В. П. ДОКУКИН, машинист депо Барнаул, Герой Социалистического Труда, депутат краевого Совета народных депутатов:**

— Так уж издавна повелось: встречая октябрьские торжества, человек окидывает мысленным взором прожитые годы, а с предстоящими связывает свои лучшие надежды. У нынешнего праздника свои неповторимые черты. Каждый из нас на личном примере видит отражение общих успехов. Лучше, обеспеченнее живет нынче народ. Мы, конечно, вспомним о том, что и зарплата у нас значительно выросла, и с жильем стало свободнее, и условия труда и отдыха улучшаются, и для роста и учения детей наших стало больше возможностей. За все это нашей родной партии спасибо от всей души.

Сегодня все мои товарищи по работе из локомотивного депо Барнаул ведут пассажирские и грузовые составы на сэкономленных топливе и электрической энергии. Машинисты и их помощники из пассажирской колонны дали слово до конца пятилетки сберечь по 50 тонн дизельного топлива каждой локомотивной бригадой. Знаем: если все мы будем рачительно относиться к народному добру, благосостояние людей, могущество нашей Родины еще более возрастут.

**Г. А. ДРАГУНОВ, машинист-инструктор локомотивного депо Рубцовск:**

— «Каждому дню — ударный темп работы!» — под таким девизом трудились локомотивные бригады моей колонны в предоктябрьском социалистическом соревновании. Машинисты и их помощники водили, как правило, только тяжеловесные и полносоставные поезда, строго придерживались заданных диспетчерами скоростей. Каждый экипаж тепловоза добился экономии дизельного топлива.

По итогам десяти месяцев, мастерами вождения поездов нашего депо сэкономлено без малого сто тонн горючего. Наивысших показателей в труде добились инициатор соревнования Ю. А. Четвериков, его последователи машинисты Н. Кузеный, А. Вахтин, В. Журавлев, Л. Медведь и другие. Каждый из них к годовщине Октября провел по одному составу на сбереженном топливе.

Отлично поработали и наши товарищи из колонны имени Героя Советского Союза Владимира Рублевского. Соревнуясь со своими коллегами из депо Алтайская, они в день 60-летия ВЛКСМ провели эстафетные поезда с продукцией АТЗ.

До конца этого года в планах молодежи остается такой пункт: провести тысячу тяжеловесных поездов, перевезти в них сверх весовых норм 550 тысяч тонн различных народнохозяйственных грузов. Колонна снова решила добиться подтверждения звания «Коллектив коммунистического труда».

**Н. М. ГОНЧАРОВА, электромеханик Алтайской дистанции сигнализации и связи, кавалер ордена «Знак Почета»:**

— Мой подарок годовщине Октября — выполнение четырехлетнего задания по ремонту приборов автоматики. Горда тем, что у нас, на родине Октября, главным мерилом достоинства человека, его идейной зрелости является отношение к труду. Мне выпала честь стать инициатором соревнования за ремонт приборов с гарантией качества, стараюсь удерживать в нем первенство.

У нас в дистанции сигнализации и связи с каждым годом множатся ряды соревнующихся, все больше становится передовиков. Это радует.

И. МЕТАЛЬНИКОВ.

**Впервые в октябрьской демонстрации барнаульцев участвовали труженики нового Индустриального района.**

**РЕПОРТАЖ О ПРАЗДНИЧНОЙ МАНИФЕСТАЦИИ НА ПЛОЩАДИ СОВЕТОВ КРАЕВОГО ЦЕНТРА ЧИТАЙТЕ НА 2-Й СТРАНИЦЕ.**

# С ПАРТИЕЙ — К НОВЫМ СВЕРШЕНИЯМ!

## ОКТЯБРЬСКАЯ ДЕМОНСТРАЦИЯ ТРУДЯЩИХСЯ г. БАРНАУЛА

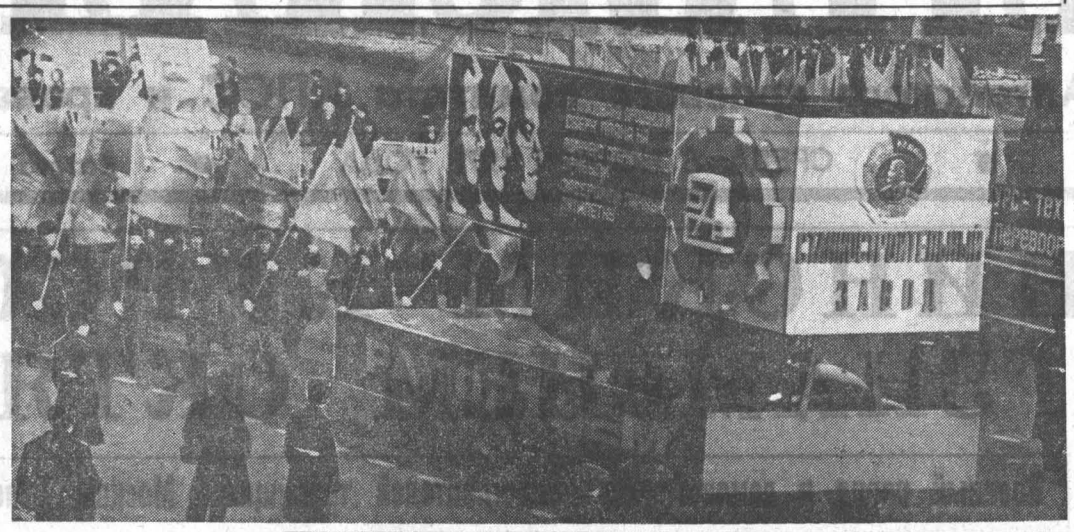

**НА СНИМКАХ:** в праздничных колоннах — барнаульцы.

По-весеннему ярко расцвел наш краевой центр в эти дни. Кумач флагов, транспарантов, яркие панно, иллюминация чудесно преобразили город, придали ему настоящую праздничность.

Центром притяжения для барнаульцев стала площадь Советов. Строг и торжествен ее наряд. Портреты великого Ленина, членов Политбюро ЦК КПСС. Лозунги. Стяги. Гербы союзных республик. Призывы с честью выполнить решения XXV съезда партии, июльского (1978 г.) Пленума ЦК КПСС, ударным трудом ознаменовать третий год пятилетки.

Две знаменательные даты отмечала недавно страна — первую годовщину новой Конституции СССР и 60-летие Ленинского комсомола. Эти события широко отражены в праздничном оформлении города.

...10 часов утра. Раздалась четкая поступь курсантов Барнаульского высшего военного авиационного училища летчиков и школы милиции. Идут юноши, которым предстоит охранять мирный труд советских людей. Они избрали мужественные профессии и упорно овладевают ими.

Следом на площадь вступают те, с кого «делает жизнь» нынешняя молодежь. Идут члены партии с большим стажем, прошедшие фронты гражданской и Великой Отечественной. Идут комсомольцы 20—30-х годов — энтузиасты и запевалы многих славных дел. Идут труженики, чья рабочая слава много лет гремела над Алтаем, чьи рекорды штурмовали тысячи последователей. В шеренге ветеранов мы видим члена партии с 1919 года, участника Октябрьской революции Ивана Васильевича Репина, Андрея Даниловича Зенкова, участника партизанского движения на Алтае Федора Николаевича Подколзина, члена КПСС с 1918 года, участника гражданской войны Сергея Михайловича Беловенцева, участника строительства Днепрогэса Василия Михеевича Сопко, участника двух войн, члена партии с 1920 года Арона Моисеевича Канцлера, комсомольца с 1920 и коммуниста с 1926 года Илью Семеновича Кухмистера, делегата XXII съезда партии Анну Григорьевну Легенькову... У них на груди—красные банты, в руках — алые гвоздики.

И вот молодая волна захлестывает площадь — шумная, живая, веселая. Ей предстоит дальше по жизни нести эстафету борцов за власть Советов, за коммунизм. «Да здравствует юное пополнение рабочего класса!» — доносится с центральной трибуны. «Ура! Ура! Ура!» — откликаются юноши и девушки в форменной одежде воспитанников ГПТУ. Семнадцать тысяч из них вместе с профессией получат и аттестат о среднем образовании.

На время площадь превращается в цветущий сад. Корзины цветов, огромные красные гвоздики и алые маки, разноцветные флажки и воздушные шары несут школьники. «Пионеры и школьники! Горячо любите Советскую Родину, упорно овладевайте знаниями и трудовыми навыками! Готовьтесь стать активными борцами за дело Ленина, за коммунизм!»—звучит призыв с трибуны. «Всегда готовы!» — волнами перекатывается по колоннам.

Октябрьскую демонстрацию по традиции открывают трудящиеся Октябрьского района. 61-й день рождения социалистической Родины они ознаменовали победой в краевом и городском социалистическом соревновании. Сверх задания выдано продукции на миллион рублей. С гордостью несет во главе районной колонны краевое переходящее Красное знамя Герой Социалистического Труда И. К. Шипулин — шефнаставник, бригадир комсомольско-молодежного коллектива токарей станкостроительного завода. Он уже выполнил свою личную пятилетку, как и Николай Коробкин с этого же предприятия, чья бригада завершила план четырех лет к 60-летию Октября и призвала молодежь района включиться в соревнование под девизом «От юбилея комсомола страны до юбилея комсомола Алтая— не снижая темпов!»

Уже три квартала подряд держит район первенство в городском соревновании.

Нынче Октябрьскому району исполнилось 40 лет. Огромный путь пройден за этот короткий срок. Район стал крупнейшим промышленным регионом Барнаула и края. Во все концы страны и 40 государств мира идут отсюда дизели, металлорежущие и буровые станки, автоматические линии, ткани, мощные паровые котлы и многое другое. Государственным Знаком качества аттестовано 51 изделие.

Только за годы десятой пятилетки сделан крупный шаг по совершенствованию промышленности. Уже действует АСУ на заводах котельном, «Трансмаш», станкостроительном, в ОКБА, политехническом институте, тресте Оргтехстрой.

Первую годовщину новой Конституции страны тысячи рабочих отметили досрочным выполнением планов. С четырехлетней программой справились 5 бригад и 309 человек, трехлетней — 99 бригад и 2,5 тысячи тружеников района. А 36 передовиков перешагнули рубежи десятой пятилетки и стремятся выполнить еще одно пятилетнее задание. В их числе — прядильщицы БМК А. С. Нечунаева, З. В. Чемичева, Т. И. Беляева, шлифовщик Е. Н. Стешенков, токарь В. Б. Козаков, слесарь А. Косынбеков со станкостроительного завода, ткачихи ХБК В. И. Лебедева, А. Е. Бахтина, прядильщицы ХБК О. М. Иванова, Т. И. Масленникова...

Колонну района открыли станкостроители. Выделяется транспарант «Пятилетке качества — рабочую гарантию!». Этот завод первым в крае получил почетный пятиугольник. Коллектив предприятия высоко держит марку своих изделий.

«Задания пятилетки — досрочно!»—под таким девизом трудятся трансмашевцы. Шесть изделий этого предприятия отмечены Знаком качества.

В прошлые годы отставали текстильные предприятия района. А нынче и БМК, и ХБК перевыполняют планы. Этому способствовало техническое перевооружение обоих комбинатов.

Приветствие котлостроителям звучит с трибуны. Мощным «Ура!» отвечают создатели энергетического оборудования.

Провозглашается здравица в честь комсомольцев Октябрьского района, ставших победителями Корчагинской вахты, посвященной 60-летию ВЛКСМ. План трех лет выполнили к этому юбилею более тысячи юношей и девушек района, а семеро завершили пятилетку.

Гордо проносят по площади свои трудовые рапорты создатели буровых станков, вагоноремонтники, энергетики, швейники, обувщики, конструкторы АНИТИМа и ОКБА.

Замыкают колонну Октябрьского района студенты и преподаватели политехнического института.

«Победа Октября — главное событие XX века!» — начертано на транспаранте головной машины, приближающейся к центральной трибуне. Большой портрет В. И. Ленина на фоне знамени открывает шествие трудящихся Ленинского района.

Начинает его многотысячный коллектив Алтайского моторного завода. Встав на трудовую вахту в честь годовщины Конституции СССР, юбилея комсомола и 61-го Октября, моторостроители выполнили задания сентября и октября. Бригада слесарей-инструментальщиков, возглавляемая Героем Социалистического Труда коммунистом В. С. Ланцовым, выступила с инициативой о коллективной ответственности за результаты труда, состояние трудовой дисциплины и общественного порядка. Ее поддержали много бригад, участков и смен.

Действенным было соревнование в районе за завершение трехлетней программы к годовщине Конституции СССР. В нем участвовали свыше четырех тысяч человек. Все они успешно справились со своими обязательствами. А более 1.700 человек начали трудиться в счет 1979 года еще с сентября. Четырнадцать человек работают по календарю 1980 года.

Первыми в районе закончили 10-ю пятилетку сборщики покрышек А. П. Терещенко и В. Е. Третьяков и шероховщик шинного завода Г. И. Козлов. Их товарищи несут портреты своих правофланговых.

Весомый вклад в пятилетку вносят труженики химической промышленности. И самая большая доля в нем — коллектива завода технического углерода. Он стал победителем районного предоктябрьского соревнования.

«Не иметь ни одного отстающего коллектива, рабочего!»— эта задача, как и всюду, стала генеральной линией в деятельности партийных организаций района. Достижению этой цели способствует техническое перевооружение предприятий. С начала 10-й пятилетки внедрено 822 мероприятия по новой технике с экономическим эффектом более 7,5 миллиона рублей.

«Пятилетке качества — рабочую гарантию!», «Совесть рабочего — лучший контролер!» — эти лозунги несут колонны демонстрантов заводов АТИ, технического углерода, РТИ и других предприятий. Двадцать шесть изделий пяти предприятий помечены Знаком качества.

«Да здравствует дружба рабочего класса и крестьянства!» — разносится над площадью. Мимо трибун трудящиеся района проносят рапорты о шефской помощи селу. Добрыми делами откликнулись горожане на постановление июльского (1978 г.) Пленума ЦК КПСС.

Ленинский район продолжает бурно застраиваться. Только за три последних года на его территории сдано в эксплуатацию 553,4 тысячи квадратных метров жилой площади. Новые, благоустроенные квартиры получили тысячи семей. Введены в эксплуатацию четыре школы, 5 детсадов, 9 магазинов, 9 столовых, 15 предприятий бытового обслуживания, две очереди троллейбуса и многое другое.

Макет легендарного крейсера «Аврора» включили в оформление своей колонны шинники. Демонстранты проносят портреты К. Маркса, Ф. Энгельса, В. И. Ленина, членов Политбюро ЦК КПСС, макеты книг Л. И. Брежнева «Малая Земля», «Возрождение».

С песнями, музыкой приближаются к трибуне студенты института культуры. Всего три года работает этот самый молодой вуз Барнаула. В нынешнем учебном году в АГИК состоится первый выпуск.

Звучат слова приветствия трудящимся Индустриального района города. Они впервые участвуют в октябрьской демонстрации. И новый район сразу заявил о себе: занял третье место в городе по объему промышленной продукции, первое — по объему строительных работ. В этом районе крупное производственное объединение «Химволокно», домостроительный комбинат, трест Стройгаз, крупные предприятия стройиндустрии — заводы стройматериалов, ячеистых бетонов, керамзитобетонный. Здесь самая крупная площадка промышленных новостроек — ТЭЦ-3, ДСК-2, завод синтетических волокон, пивзавод... Словом, район весь в становлении, в бурном росте.

В предоктябрьском социалистическом соревновании вперед вышли учебное хозяйство АСХИ — «Пригородное», СМПК-1021, Барнаульское авиапредприятие, Власихинская автобаза № 6. Сто цехов, бригад работают без отстающих. Около 50 тружеников района завершили свои личные пятилетки. Это в основном рабочие комбината химического волокна. В их числе — крутильщица Г. Ф. Лобарева, лауреат премии имени Ленинского комсомола Людмила Петрова, намотчица С. П. Иванова, операторы кручения Р. Н. Царькова, В. А. Поломошнова, В. Ф. Лашкеева, Н. П. Буянкина... В декабре нынешнего года комбинат отметит свое 25-летие.

Гордо несет коллектив учхоза «Пригородное» краевое переходящее Красное знамя. Превышены задания по продаже государству зерна, скота, молока, овощей, кормов. Отлично провело уборку звено механизатора П. Ф. Михалева — намолот зерна на каждый комбайн здесь составил по 8.100 центнеров.

Замечательный трудовой рапорт представили домостроители. Планы сооружения жилья перевыполнены. С начала пятилетки сдано в эксплуатацию 573 тысячи квадратных метров жилья.

Ленин и Октябрь, 60-летие ВЛКСМ, годовщина Конституции СССР, человек труда — вот главные темы оформления праздничных колонн Индустриального района.

«Слава труженикам Железнодорожного района, отметившим 61-ю годовщину Октября перевыполнением плановых заданий!». Мощным «Ура!» отвечают демонстранты, еще выше поднимая свои трудовые рапорты: «План 10 месяцев выполнен досрочно». «Сверх плана реализовано продукции на 2.300 тысяч рублей, в том числе товаров народного потребления — на 1.300 тысяч рублей». «Государственный Знак качества имеют 34 изделия промышленности вместо 21 по обязательству. План по выпуску этих изделий выполнен на 113 процентов». «Строители района с начала года сдали свыше 21 тысячи квадратных метров полезной площади, детский сад на 320 мест, больницу на 600 коек».

Свой вклад в эти показатели внесли многие коллективы. И самый большой — аппаратурно-механический завод, фабрика «Динамо», ПМК-605 треста Связьстрой-6, автобаза «Молпром», Центральный универмаг, трест АлтайТИСИЗ, ставшие победителями предоктябрьской трудовой вахты.

«Конституция СССР живет, работает, действует!» — начертано на одной из машин в колонне демонстрантов. На ней— портреты правофланговых, выполнивших пятилетние задания к годовщине Конституции. «Решения июльского (1978 г.) Пленума ЦК КПСС — в жизнь!» — это тема праздничного оформления другой машины. Читаем: «Для села изготовлено 200 сварочных постов, более 800 электрообогревателей, 60 пультов управления для кормоцехов. В уборке урожая-78 участвовали 230 механизаторов, 1.500 рабочих, ИТР и служащих района». Оформление двух машин посвящено 60-летию комсомола.

В эмблеме района — шестеренка, пресс, подъемный кран, колос, а в центре изображен тепловоз. Коллектив локомотивного депо станции Барнаул, бывших железнодорожных мастерских, продолжает революционные и трудовые традиции своих предшественников, участников боев за Советскую власть и первых коммунистических субботников. Достойными наследниками славы дедов и отцов стали молодые локомотивщики. По итогам Корчагинской вахты в честь 60-летия комсомола они награждены юбилейной Почетной грамотой ЦК ВЛКСМ. Проведено около 30 поездов на сэкономленном топливе. Десять миллионов пассажиров в год отправляет станция Барнаул.

Красочны, нарядны колонны коллективов завода «Геофизика», химзавода, электромеханического завода, фабрик зеркальной и «Прогресс», маслозавода, автотранспортников, строителей, проектировщиков, работников пищевой промышленности, общественного питания, торговли, медиков, сельскохозяйственного и педагогического институтов и других предприятий, организаций, учреждений. Во главе колонн — правофланговые десятой пятилетки. Звучат здравицы во славу ленинской партии, ее Центрального Комитета.

Шестеренка, книга, колос — это слагаемые эмблемы Центрального района: промышленность, культура, сельское хозяйство. И от каждой из этих отраслей — свои трудовые подарки Октябрю. На районном рапорте начертано: «В октябре район дал сверхплановой продукции на полмиллиона рублей. Перевыполнил план 10 месяцев».

На головной машине — большой портрет Л. И. Брежнева и его слова: «Советские люди знают: там, где партия, — там успех, там победа». «Слава Коммунистической партии Советского Союза!» — раздается с трибуны. И демонстранты отвечают дружным «Ура!».

Две колонны знаменосцев несут триста алых шелковых стягов — знамена побед, знамена трудовой доблести, интернационального единения. Мы видим огромные красные гвоздики, пурпурные звездочки, кумачовые транспаранты. Алый цвет — цвет революции. И сегодня он щедро выплеснулся на площади и улицы города.

Во главе каждой колонны идут правофланговые десятой пятилетки, работающие с большим опережением трудового календаря. Их немало. К годовщине Конституции СССР 2.500 рабочих, 55 бригад, смен, участков, цехов рапортовали о выполнении заданий трех лет. Сто человек трудятся в счет 1980 года, а 15 — в счет 1981. Благодаря их усилиям с начала пятилетки в районе выпущено на 5 миллионов рублей сверхплановой продукции. Больше половины ее — товары народного потребления. Труженики района работают под девизом: «Пятилетке качества — рабочую гарантию!».

Большой транспарант «Строительству на селе — ударные темпы и отличное качество!» несут алтайсельстроевцы. Их управление — крупнейшее в РСФСР среди сельских строительных организаций. Ежегодный объем строительно-монтажных работ исчисляется ста миллионами рублей. Около 20 школ и детских учреждений, 135 тысяч квадратных метров жилья, более десятка клубов, животноводческие комплексы и птицефабрики и многое другое возводят сельстроевцы за год. Много славных тружеников в управлении. Один из них — коммунист Ю. В. Вельямовский, лауреат премии имени знатной династии Ярыгиных, кавалер орденов Ленина и Трудового Красного Знамени. Шесть раз ему присваивалось звание «Лучший механизатор Министерства сельского строительства РСФСР».

Впервые в районной колонне идет коллектив совхоза «Барнаульский». С замечательными трудовыми подарками Октябрю пришел он на площадь Советов: выполнен пятилетний план по продаже государству хлеба, годовой — по продаже овощей.

«Конституция СССР — наша гордость, наша сила, наша власть!» — начертано на транспаранте завода агрегатов. «Мир — это дело всех и каждого»— тема оформления колонны крайпотребсоюза. «Берегите природу родного Алтая!» — призывают лесники. «Тебе, Родина, тебе, комсомол, наши отличные знания», — рапортуют студенты Алтайского государственного университета. «Дела 3-го трудового семестра — 60-летию ВЛКСМ»—посвящают студенты-медики.

Центральный район — старейший в городе: Барнаул начинался с него. Поэтому в колоннах демонстрантов много призывов, лозунгов, посвященных предстоящему 250-летию краевого центра.

Три часа продолжалось торжественное шествие. Трудящиеся Барнаула продемонстрировали свою сплоченность вокруг партии, свою верность ленинским заветам, готовность успешно справиться с заданиями пятилетки, с честью выполнить решения XXV съезда партии.

**Л. ПАРШУКОВА.**

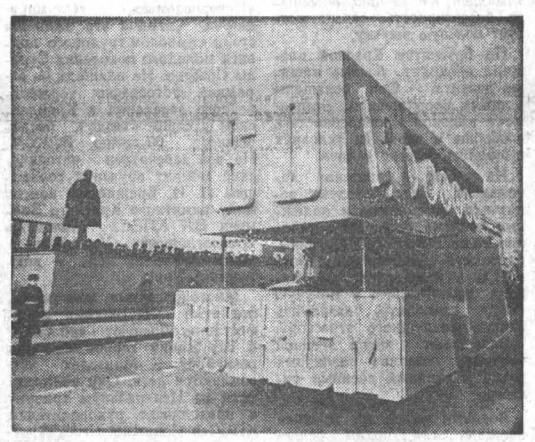

Фото В. Выборова, А. Павлушкина.

# ОКТЯБРЬ ШАГАЕТ ПО АЛТАЮ

## Горный Алтай

Красив в праздничном убранстве Горно-Алтайск. Принарядились, похорошели улицы. Шествие тружеников города открыли труженики гарданнно-тюлевой фабрики, добившиеся в предоктябрьском соревновании высоких показателей. С начала года ими выпущено и реализовано сверхплановой продукции на 85 тысяч рублей. За ними вступают на центральную площадь ткачи.

Самоотверженным трудом отметили праздник водители АТК Алтайсельстройтранса, коллектив Водоканала и Горно-Алтайторга.

Горно-Алтайск — молодежный город. Каждый пятый житель его — учащийся. Веселые, жизнерадостные проходят мимо трибун учащиеся школ, зооветтехникума, ГПТУ-28. Выпускники этого училища — строители — за последние годы преобразили столицу области.

Готовность к новым трудовым свершениям продемонстрировали коллектив предприятия коммунистического труда — опытно-производственного хозяйства Научно-исследовательского института садоводства Сибири, швейники, обозостроители, мелиораторы, обувщики, строители, связисты, медицинские работники. Представители всех рабочих профессий шли в едином строю с огромной Советской державой, рапортуя Великому Октябрю о своих достижениях. Звучали здравицы во славу ленинской партии и могучей Советской державы.

Во всех уголках области царила торжественная приподнятость. С чувством исполненного долга встретили праздник Октября горняки рудника Веселый. На предоктябрьской вахте отличились бригады Т. Ф. Валова и В. Д. Куницыной, досрочно выполнившие месячные планы.

Со славными делами веселовцев перекликаются успехи коллектива Акташского полиметаллического рудника, выполнившего трехлетнее задание по добыче металла и его реализации.

Кумачом знамен расцвел поселок горняков Акташ. Во главе колонны демонстрантов — победители предпраздничного соревнования, рабочие горного цеха. Несутся слова приветствия передовикам, звучит торжественная музыка.

День Октября большими успехами встретили чабаны высокогорного Кош-Агача, мараловоды и оленеводы Усть-Коксы, козоводы Улагана.

**Б. БУРУНДУКОВ,**
**корр. газеты «Звезда Алтая».**

## Рубцовск

Накануне праздника коллективам заводов машиностроительного, тракторного электрооборудования, запчастей — победителям предоктябрьского социалистического соревнования были вручены переходящие Красные знамена крайкома КПСС, крайисполкома, крайсовпрофа и крайкома ВЛКСМ. И на демонстрации знамена гордо реют над колоннами этих предприятий. Как победителям соревнования, коллективам этих заводов оказана честь открыть шествие рабочих колонн.

Достойными трудовыми подарками встретили праздник коллективы пищекомбината, участка Сибметаллургмонтажа, троллейбусного управления, дистанции связи, завода по ремонту телерадиоаппаратуры, филиала железнодорожного ОРСа, Рубцовскмежрайгаза. Им присуждены переходящие знамена горкома КПСС и горисполкома. Около 30 рубцовчан перешагнули рубеж десятой пятилетки.

Над ликующими колоннами демонстрантов — лозунги и транспаранты с Призывами ЦК КПСС. Оформление колонн отражает мирную внешнюю политику нашего государства, готовность трудящихся СССР досрочно выполнить задания десятой пятилетки, решения XXV съезда партии.

Свыше двух часов продолжалось праздничное шествие рубцовчан, еще раз продемонстрировавших свою сплоченность вокруг ленинской партии, преданность великим идеалам коммунизма.

**Н. МАРКОВ,**
**корр. «Алтайской правды».**

## Бийск

Смотром сил, трудовым отчетом о выполнении государственных заданий десятой пятилетки стала октябрьская демонстрация трудящихся Бийска. В ходе трудовой вахты предприятия произвели сверхплановой продукции на 4 миллиона рублей. С начала года опережение плана реализации составляет 7 миллионов рублей. Передовые коллективы с гордостью рапортовали о своих успехах. Пример трудовой доблести показали 52 участника соревнования, выполнившие личные пятилетние планы. А с заданием трех и четырех лет пятилетки справились многие сотни тружеников.

Таковы результаты работы городской партийной и комсомольской организаций, парткомов предприятий по развертыванию действенного социалистического соревнования в ударном году пятилетки. Они сумели сохранить трудовой порыв предыдущего — юбилейного года, по итогам которого Бийск удостоен переходящего Красного знамени ЦК КПСС, Совета Министров СССР, ВЦСПС и ЦК ВЛКСМ. А по итогам третьего квартала нынешнего года Бийск награжден переходящим Красным знаменем крайкома партии, крайисполкома, крайсовпрофа и крайкома ВЛКСМ. Успешно завершен первый месяц четвертого квартала.

Вот почему так веселы лица демонстрантов в колоннах: ведь нет для человека радости большей, чем радость от хорошо выполненной работы. Принимай, Октябрь, трудовые подарки бийчан!

**В. СИНИЦЫН,**
**корр. «Алтайской правды».**

## Славгород

Разноцветьем флагов, транспарантов открывается праздничная демонстрация трудящихся. По главной улице первыми проходят учащиеся школ, техникумов, училищ.

Высокая честь — идти первыми в колоннах демонстрантов—оказана коллективу завода кузнечно-прессового оборудования имени 8-летия Октября. На транспаранте, который несут рабочие, начертано: «План трех лет пятилетки выполнен досрочно!».

О своих достижениях рапортуют рабочие завода радиоаппаратуры: цех № 45 выполнил трехлетний план. Идут колонны мебельной фабрики, мясокомбината, швейной фабрики, строители ПМК-58. Строители вправе гордиться своими достижениями — Славгородский общестройтрест за второй и третий кварталы получил переходящее Красное знамя Министерства строительства СССР.

Хорошее, праздничное настроение в колоннах и других предприятий города. Возгласы: «Да здравствуют партия и правительство!», «Слава Коммунистической партии!» разносятся над колоннами.

**А. ПАНТЮКОВ,**
**корр. «Алтайской правды».**

## Алейск

Праздничное шествие открывают труженики комбината хлебопродуктов—победители предоктябрьского социалистического соревнования среди промышленных предприятий города. Этот коллектив имеет давние добрые традиции, не раз отмечался различными наградами. На транспарантах — слова, выражающие решимость коллектива с честью выполнить решения XXV съезда КПСС, досрочно справиться с заданиями десятой пятилетки. Эти слова не расходятся с делом. На днях одержана новая трудовая победа — выполнен план трех лет по валовому производству.

На площади — колонна работников маслосырокомбината. Ударным трудом ознаменовали они третий год пятилетки. Коллектив сыроизода еще 18 октября справился с годовым планом. Трем видам его продукции присвоен государственный Знак качества.

Идут колонны строителей, тружеников сахарного завода. В рядах демонстрантов — немало людей, которыми по праву гордится город. Много последователей у инициатора городского соревнования под лозунгом: «Пятилетке качества —рабочую гарантию» — слесаря авторемонтного завода Леонида Ивановича Куруса.

Смотром трудовых достижений, смотром готовности к новым делам стала нынешняя октябрьская демонстрация.

**В. БОЧКАРЕВ,**
**корр. «Алтайской правды».**

## Кулунда

Радостно встретил праздник рабочий поселок Кулунда — ровесник Октября. Звуки маршей и здравиц сливаются со звуками песен.

10 часов утра. Мимо трибун, через площадь, на которой высится памятник великому вождю революции, начинает движение ликующая людская река.

В составе одной из колонн — рабочий отряд Кулундинского комбикормового завода. Два года назад этого предприятия в поселке еще не было. Теперь оно работает на пятилетку. Его продукция идет во многие уголки края. Более 2.420 тонн комбикормов сверх плана, отгруженных совхозам края, — таков итог предоктябрьского соревнования этого коллектива.

Еще один новый рабочий отряд в колонне строителей — коллектив завода силикатного кирпича. Предприятие пока в стадии становления, но его продукция уже ложится в стены новостроек.

С чувством исполненного долга приходят рабочие и инженерно-технические работники треста Кулундасельстрой, Кулундинских электросетей, связисты, водители локомотивов, станционники и путейцы.

Райцентр приветствует колонну сельских тружеников. В сложных погодных условиях они неплохо выполнили свой долг перед Родиной. Хозяйства района досрочно завершили план трех лет пятилетки по продаже государству молока, шерсти, яиц, овощей. Больше прошлогоднего продано мяса. Делом отвечая на решения июльского (1978 г.) Пленума ЦК КПСС, работники животноводческих ферм района за 2,5 года при плане 42.710 отгрузили государству 44.286 тонн высококачественного молока.

Самый большой праздник родины Октября торжественно и радостно отпраздновали труженики поселка Октябрьский, сел Златополь, Курское, Семеновка, всех больших и малых населенных пунктов района.

**Н. ВАРЮХИН,**
**корр. «Алтайской правды».**

## Камень-на-Оби

В праздничном наряде Комсомольская площадь, жилые дома, здания промышленных предприятий.

В ярком оформлении—колонны. В руках демонстрантов — алые флаги, транспаранты, портреты великого Ленина, руководителей партии и Советского государства.

Передовики несут знамена, присужденные их предприятиям за победу в социалистическом соревновании. Одно из них вручено коллективу Каменской птицефабрики. Этот передовой коллектив в канун 61-й годовщины Октября рапортовал о выполнении годового плана по продаже яиц на 111, мяса — на 104 процента. Его следующий рубеж — выполнить пятилетний план по продаже мяса за три, яиц — за четыре года и один месяц.

Среди промышленных предприятий победителем в трудовом соперничестве нынче признан коллектив ткацкой фабрики. Ему присуждено переходящее Красное знамя горкома КПСС и горисполкома.

Двойная радость нынче у авторемонтников. Они встретили 61-й Октябрь не только успешным выполнением производственных заданий. Промышленной продукции завода присвоена государственной комиссией первая категория качества.

Мимо трибун проходят строители. Эту большую колонну возглавляет коллектив мелиораторов треста Каменьводстрой. За восемь дней до праздника они одержали славную победу: сдан в эксплуатацию второй пусковой комплекс Кулундинского канала. Уже следующей весной можно будет орошать около 600 гектаров пахотной земли, начнется регулярная подпитка обской водой озера Горького.

Одна за другой проходят колонны мимо трибун. Трудовой город демонстрирует свою сплоченность вокруг партии, радостно празднует 61-ю годовщину рождения Советского государства.

**И. МИКУРОВ,**
**корр. «Алтайской правды».**

# ЛЕНИНСКИМ КУРСОМ, ПОД ЗНАМЕНЕМ ОКТЯБРЯ

(Окончание. Начало на 1-й стр.).

Завершающая страница марш-парада — композиция «Народ и партия едины». В центре площади появляются портреты членов Политбюро ЦК КПСС. В небо взмывает знамя с портретами Маркса, Энгельса, Ленина. Звучат здравицы: «Партии Ленина — слава!», «Советскому народу — слава!», «Родине нашей — слава!», «Да здравствует коммунизм»!

Начинается праздничная демонстрация. На площади — знамя города-героя Москвы. Сегодня участники праздничного шествия рапортуют Родине, докладывают родной Коммунистической партии об одержанных трудовых победах. На транспарантах, панно, диаграммах — убедительные цифры стремительного роста индустриальной столицы. За краткими строками рапортов— напряженный творческий труд миллионов москвичей.

Весомы результаты ударной вахты тружеников столицы в честь первой годовщины Конституции СССР. Более 400 тысяч рабочих, сотни бригад и участков досрочно завершили задания трех лет пятилетки.

По главной площади страны проходят лучшие производственники гиганта столичной индустрии — автомобильного завода имени И. А. Лихачева. Над колонной высоко поднято изображение государственного Знака качества: свыше 70 процентов продукции предприятия маркируется этой почетной эмблемой — символом надежности, гарантией высокого качества.

Проплывает по площади транспарант, на котором изображен автомобиль в обрамлении золотых колосьев. На июльском (1978 г.) Пленуме ЦК КПСС отмечалось, что повышение эффективности сельскохозяйственного производства является общенародной задачей. Свой вклад в дальнейшее развитие сельского хозяйства страны вносят и автозаводцы: все заказы села они выполняют досрочно и с высоким качеством. Весомый взнос в успехи предприятия сделала молодежь. Ударный труд и молодой задор в сочетании с опытом и мастерством кадровых рабочих дают отличные результаты. С начала года на заводе собрано 730 сверхплановых автомобилей, выпущено дополнительно к заданию 540 холодильников.

С букетами алых гвоздик вышли на демонстрацию представители металлургического завода «Серп и Молот». Вот несколько строк из предоктябрьского рапорта коллектива: план десяти месяцев выполнен досрочно, сверх задания реализовано продукции на 1 миллион 400 тысяч рублей. Страна получила дополнительно более трех тысяч тонн высококачественной стали и проката.

В колонне демонстрантов — бригадир прокатчиков В. Чернышев.

— В нашей бригаде 40 человек, — рассказывает он. — Мы все хорошо понимаем, что общий успех зависит от вклада каждого. Дружба, взаимозаменяемость, использование резервов позволили нашему коллективу выполнить задания трех лет пятилетки на четыре месяца раньше срока.

Этафета трудового подвига продолжается. Об этом ярко свидетельствуют рассказы тех, кто пришел на праздничную демонстрацию. С ценным патриотическим начинанием выступили слесари ЗИЛа Ф. Краньшев, Н. Алексеев, А. Князев, монтажница объединения «МЭЛЗ» В. Никифорова, сборщица Второго часового завода Т. Сухова. Они решили завершить личные пятилетние задания к 110-й годовщине со дня рождения В. И. Ленина. Почин обретает крылья: тысячи москвичей поддержали инициаторов, наметили для себя высокие рубежи. И сегодня, шагая по брусчатке площади, они говорят: намеченные планы выполним досрочно! Так отвечает трудовая Москва на заботу партии о благе народа, о процветании нашей Отчизны.

«Слава передовикам и новаторам производства — знаменосцам социалистического соревнования за досрочное выполнение плана десятой пятилетки, за повышение эффективности производства и качества работы!» — разносятся над Красной площадью слова Призыва.

Среди тех, кто сегодня рапортует здесь, на праздничной демонстрации, о своих трудовых достижениях, — передовые рабочие завода «Динамо». По всей стране шагнуло доброе начинание столичных электромашиностроителей, первыми внедривших личные планы повышения производительности труда. А в начале нынешнего года коммунисты предприятия выступили с новой инициативой, девиз которой «Каждому рабочему — встречный план». Свыше восьмисот динамовцев завершили к празднику Октября выполнение заданий трех лет пятилетки. Среди них и бригадир стерженщиц Герой Социалистического Труда А. Петровичева.

— Мы на заводе подсчитали, — говорит она, — что только за счет выполнения встречных планов страна получит дополнительной продукции на 600 тысяч рублей. Это значит — больше будет мощных, надежных моторов с маркой «Динамо».

Нескончаем поток демонстрантов. От края и до края Красная площадь — в разноцветье флагов, сполохе кумача. На транспарантах — названия известных всей стране столичных предприятий: завод автоматических линий имени 50-летия СССР, «Компрессор», «Фрезер», «Борец», «Большевичка», «Трехгорная мануфактура». Их продукция, аттестованная государственным Знаком качества, поставляется в сотни адресов — от берегов Тихого океана до Прибалтики и Кавказа. Известна она и за рубежом.

На праздничном марше — коллектив завода «Красный богатырь». Сегодня он докладывает партии, народу: разработан встречный план завода на 1979 год, предусмотрено изготовить продукции сверх установленного задания на миллион рублей.

Перед Мавзолеем проходит колонна электромеханического завода имени Владимира Ильича. На груди у демонстрантов — алые банты. Идут передовики соревнования, победители предоктябрьской трудовой вахты. Над колонной реет призыв: «Заказы Сибири и Дальнего Востока — досрочно, с отличным качеством!». Ильичевцы поставляют в эти районы надежные в работе передвижные электростанции, различные двигатели, другие электрические машины.

В обрамлении алых флагов — снимок жилого дома. На площадь вступают строители — представители самой мирной профессии. Только после 1965 года каждый второй советский гражданин улучшил свои жилищные условия. Это к строителям адресованы слова октябрьского Призыва ЦК КПСС: «Стройте добротно, экономично, на современной технической основе!». Сегодня, в день всенародного праздника, они рапортуют: с начала пятилетки в столице введены жилые дома общей площадью свыше 11 миллионов квадратных метров, что позволило улучшить жилищные условия девятистам тысячам москвичей.

Монтажники домостроительного комбината № 1 оставили свои «автографы» во многих районах столицы. Они возводили дома в Бибирево, Бирюлево, Орехово-Борисово и Теплом стане. Особенно радостное настроение сегодня у бригады, которую возглавляет заслуженный строитель РСФСР, лауреат Государственной премии СССР А. Суровцев.

— Нашему коллективу — первому среди строителей столицы — было присвоено звание бригады коммунистического труда, — говорит он. — Эта высокая честь ко многому обязывает. Первой на комбинате бригада стала сооружать 16-этажные дома с улучшенной планировкой квартир. По норме на сборку одного этажа отводится три дня. Мы выполняем эти работы за два дня.

Сегодня здесь, на Красной площади, остро ощущается радость нашего солнечного мира, в котором подлинный хозяин жизни, истинный творец настоящего и будущего — человек труда. Крепко держит он в руках эмблему Родины— серп и молот — символ союза рабочего класса и крестьянства. И по праву в колоннах индустриальной Москвы шагают посланцы подмосковных совхозов и колхозов. Демонстранты несут наливные золотистые колосья — символ богатого урожая. В нынешний успех земледельцев страны внесли свой весомый вклад и трудящиеся столицы. Более 150 промышленных предприятий Москвы поставляют колхозам и совхозам различную технику и оборудование. В ответ на постановление Июльского (1978 г.) Пленума ЦК КПСС москвичи приняли новые, повышенные обязательства, цель которых — досрочное выполнение заказов села.

Кузницей кадров для села по праву называют Московскую сельскохозяйственную академию имени К. А. Тимирязева. Отсюда, из знаменитой Тимирязевки, где обучаются студенты 50 национальностей, во все уголки страны отправляются на работу специалисты высокой квалификации.

От первых советских автомашин, первой тракторной борозды до звездных трасс и орбитальных космических станций — таков путь наших достижений. Под кумачовыми знаменами на площадь вступают представители советской науки. В колоннах демонстрантов — видные ученые Академии наук СССР, многих исследовательских институтов. На алом панно — Призыв: «Советские ученые! Повышайте эффективность научных исследований, укрепляйте связь науки с производством!». Свыше семидесяти институтов и научных учреждений Октябрьского района — флагмана столичной науки — заключили сотни договоров о содружестве с предприятиями страны. Руководствуясь указаниями товарища Л. И. Брежнева, ученые столицы своей работой способствуют быстрейшему комплексному освоению богатств Сибири и Дальнего Востока.

Величаво плывет над одной из праздничных колонн демонстрантов макет космического корабля, олицетворяющего огромные научные и технические достижения Страны Советов. Нынешний год войдет в историю космонавтики новыми вызывающимися успехами в околоземном пространстве.

В канун праздника Октября советские космонавты Владимир Коваленок и Александр Иванченков успешно завершили самый длительный в истории космонавтики пилотируемый полет продолжительностью 140 суток. Многомесячную рабочую вахту несли советские орбитальные научные комплексы «Салют-6» — «Союз». Впервые в нынешнем году в космос вышли интернациональные экипажи. Вместе с советскими космонавтами работали граждане ЧССР, ПНР и ГДР. Это значительный вклад в реализацию международной программы освоения космического пространства странами социалистического содружества, новый яркий пример их плодотворного сотрудничества в области науки и техники.

На Красную площадь вступают новые колонны демонстрантов. Идут артисты Большого театра, воспитанники и педагоги Московской консерватории имени П. И. Чайковского, другие коллективы. Писатели, художники, актеры шагают по брусчатке плечом к плечу со своими героями, чей труд вдохновляет на создание новых произведений о нашем замечательном времени. И разные уголки земли несут посланцы Страны Советов самое гуманное, высокое искусство, которому рукоплещет мир.

На праздничном марше — представители юного поколения столицы. Торжественна и празднична мелодия «Мы — молодая гвардия», Песня — лозунг, песня-призыв, она как эстафета передается от поколения к поколению. И сегодня на Красной площади она вновь прозвучала клятвой верности комсомола делу Ленина, делу Коммунистической партии, делу советского народа.

Праздничная демонстрация на Красной площади вновь убедительно отразила нерушимое монолитное единство партии и народа, подтвердила горячее стремление советских людей взять высокие рубежи коммунистическом строительстве, намеченные XXV съездом КПСС. Трудящиеся Москвы, как и всей Страны Советов, еще раз продемонстрировали свое единодушное стремление уверенно идти под знаменем марксизма-ленинизма, под руководством Коммунистической партии к новым победам.

**Репортаж с Красной площади вели корреспонденты ТАСС Л. БЕРНАСКОНИ, М. ГОРБАЧЕВА, В. КУЛИКОВ, О. МОСКОВСКИЙ, П. РЯБОВ, В. СЕРОВ.**

# Я — КРЕСТЬЯНСКАЯ ДОЧЬ

## Советский образ жизни

**В автобиографических записках Героя Социалистического Труда Татьяны Прокопьевны Рогачевой, доярки совхоза «30 лет Победы» Тальменского района, ярко отражены великие социальные преобразования, происшедшие в жизни народа за годы Советской власти. Публикуя отрывки из записок в литературной обработке Б. Рождественского, редакция продолжает разговор о советском образе жизни.**

## НЕЗАБЫВАЕМОЕ

Кто-то мне говорил, что оглядываться назад, всматриваться в прожитые годы — удел людей пенсионного возраста. С одной стороны, это, вроде, и верно. Не могу же, к примеру, я, в свои сорок, глубокомысленно произносить: «А вот раньше...»

С другой стороны, моя жизнь оказалась настолько богата и насыщена событиями, что я просто не могу, да и не имею права не рассказать о ней людям, особенно молодым.

Поэтому и появились на свет эти записки. В них—и моя биография, и мои раздумья о труде, жизни.

А начну с самого ярчайшего события. С такого, которое дорого, как само сердце. Я часто и с неизменной радостью рассказываю о нем людям, жалея при этом лишь о том, что слова мои слишком слабы, чтобы выразить полностью мои чувства.

Событие это — XXIV съезд нашей партии, делегатом которого мне посчастливилось быть. И вот ведь, кажется, много воды с тех пор убежало, а для меня будто вчера все происходило — так живо встает в памяти увиденное и услышанное. Больше скажу — в трудные минуты я в мыслях обращаюсь к тем дням, проведенным в Кремлевском Дворце съездов, и свежие силы прибавляются, как из какого живительного источника.

...Когда на краевой партийной конференции была названа моя фамилия в числе кандидатов на съезд, то я не то, что не поверила, а просто даже мысли не допустила, что это обо мне говорят. Помню, я даже оглянулась вокруг, ища глазами ту, другую Рогачеву, однофамилицу. Сосед, сидевший рядом, осторожно тронул за руку:

—Это вас, Татьяна Прокопьевна!

Когда приехала домой, там уже знали, по радио в последних известиях услышали. Дочки— Светка и Тоня—так и прилипли с обоих боков:

— Поздравляем, мама!

А в двери уже соседи заходят. Это ведь какое событие для нашего Курочкино! В Москве вообще мало кто бывал, а тут — Татьяна Рогачева на съезд партии едет!

На ферме целый митинг собрался. Подруги говорят:

— Слушай, Татьяна, а вдруг тебя там выступить попросят, что ты скажешь?

Я расхрабрилась:

— Скажу, что хоть Курочкино и далеко от Москвы и само по себе небольшое, а живем мы теми же заботами, что и москвичи, и все советские люди.

— Правильно, Татьяна! — поддержали меня.

Собиралась я как во сне. Георгий, мой муж, и тот не раз говорил:

— Да не волнуйся ты так! Представь, что уже не в первый раз.

Хорошо говорить — представь...

Кремлевский Дворец съездов я только по телевизору видела. А тут довелось самой ходить по чудесным, как в сказке, залам. Сначала, конечно, робела, от своей группы ни на шаг. Потом потихоньку стала к другим делегатам присматриваться. Вот генерал идет, по всей груди и в несколько рядов ордена. А там — не иначе министр...

Быстро огляделась. Смотрю, возле одной из колонн стоят две женщины: пожилая и молодая. У первой на груди—золотая Звезда Героя. Я машинально взглянула на ее руки: крупные, рабочие. И сразу как-то легко стало на душе, и стеснительность куда-то исчезла. А через день я вообще чувствовала себя свободно, как в большой доброй семье.

Внимательно слушали все мы доклад Леонида Ильича Брежнева. Я старалась как можно лучше запомнить его, запечатлеть каждый жест Генерального секретаря, интонации его голоса, ведь дома обо всем будут дотошно расспрашивать.

Меня и действительно потом затормошили. Но вот что любопытно: когда стали спрашивать, о чем больше всего на съезде шел разговор, даже на секунду не задумываясь, ответила:

— О молоке!

Секретарь нашего парткома, присутствовавший на первой беседе, покашлял:

— Татьяна Прокопьевна, ты, наверное, хотела сказать — о подъеме сельского хозяйства!

Я упрямо повторила:

— Нет, именно о молоке!

Потом-то мы разобрались, что к чему. Конечно же, на съезде шла речь о многих вопросах: о повышении материального благосостояния советского человека, о дальнейшем развитии промышленности, сельского хозяйства, экономики, об использовании резервов производства... Но за всем этим я видела свою работу, через нее воспринимала услышанное.

Объяснение тут простое. И дело совсем не в том, что я не могла охватить все. Вот ехала я из Москвы уже обратно и разговорилась с одним трактористом, тоже делегатом съезда. Он мне прямо заявил:

— Главный разговор был о хлебе! За высокие урожаи надо еще сильнее бороться.

А пожилая учительница, слушая наш разговор, улыбнулась:

— Нет, на съезде в основном шла речь о воспитании подрастающего поколения.

И вот, припомнив все это и разобравшись в своих впечатлениях, я поняла, что и тракторист, и учительница, и я сама — все мы правы. Каждый из нас, слушая доклад и выступления делегатов, знакомясь с планами партии на ближайшие годы, сразу же примерял эти планы и задачи к себе, к своим коллективам. Так, собственно, и должно быть.

Я тогда ехала на съезд не с пустыми руками. Надои молока по моей группе шагнули за три тысячи килограммов, подвигались уверенно к четырем.

Но вот побыла на съезде, послушала и первой же мыслью было: слабовато еще работаю, лучше надо! И одновременно силу в себе ощутила необыкновенную, ну, кажется, гору бы свернула... Теперь-то я хорошо понимаю, почему вот такие события, как съезд партии или Пленум Центрального Комитета, вызывают каждый раз высокий трудовой подъем у нашего народа. Особые нити протягиваются к сердцу советских людей, затрагивается самое сокровенное...

Мне рассказывал однажды старый фронтовик, как во время боев они ходили в атаку:

— Знаешь, Татьяна, как услышишь: за Родину! — так словно на крыльях летишь, и ничего тебе не страшно.

Верно сказал фронтовик. Там, на фронте, партия звала людей на военные подвиги, в мирные дни — зовет на трудовые. И все мы участвуем в большой атаке, в штурме высоких и трудных рубежей, которые мы берем и будем брать в противоборстве с капитализмом, строя светлое здание будущего.

По приезде я первое время дома и не жила. Все по колхозным и совхозным фермам разъезжала и без конца рассказывала о съезде, его решениях. Правда, скажу сразу, оратор из меня неважный. Но как уж могла... И что любопытно — слушали всюду с огромным вниманием. Людям было важно, не как я рассказываю, а про что.

На первой из таких встреч доярки меня спросили:

— Татьяна Прокопьевна, а Вы какие обязательства берете на пятилетку?

По установившейся особой тишине я сразу поняла, что вопрос задан неспроста, что люди ждут моего ответа не ради праздного любопытства. В десятках пар глаз, устремленных на меня, ясно читалось: а ну, какую вершину наметила для себя делегат съезда? А потом и мы, сообразуясь с этим, прикинем свои возможности.

Значит, нужно было взять верный тон. И я готова была к ответу. Он давно был в голове, родился вчерне еще в Москве, в Кремлевском Дворце съездов, а утвердился под стук колес поезда, мчавшего меня на родной Алтай, к своей работе.

— Рассчитываю выполнить свою пятилетку за 4 года. Надаивать ежегодно на 20—25 процентов молока больше, чем по плану.

Слышу, животноводы одобрительно зашумели. Выходит, угодила в точку. А я стала подробно рассказывать, как думаю выполнить такое обязательство.

А потом выступила в краевой газете и призвала всех доярок края включиться в соревнование за досрочное выполнение планов пятилетки.

Через день-два почтальон стала носить мне письмо за письмом из Кытмановского, Павловского, Бийского районов, из Горно-Алтайской автономной области... Незнакомые животноводы писали, что они с готовностью включаются в соревнование, называли свои цифры.

Я была рада, что сотни и тысячи доярок, скотников решили бороться за досрочное выполнение пятилетнего и годовых планов. Я хорошо понимала, что волна соревнования вызвана не только моим письмом, оно послужило лишь дополнительным толчком, главное же было в решениях съезда партии, в общем трудовом подъеме.

Свое слово я сдержала, и девятую пятилетку действительно завершила за четыре года. Сейчас про это легко писать, а бороться приходилось за каждый килограмм молока. Победа досталась трудно. Но тем она и дороже.

**Записал Б. РОЖДЕСТВЕНСКИЙ.**

# МЕЖДУНАРОДНЫЙ ОТДЕЛ «АП»

# Над планетой — ветер Октября!

**Русская революция бросила искры во все страны мира и еще ближе подвинула к краю пропасти зарвавшийся империализм.**

В. И. ЛЕНИН.

## ТРУДОВОЙ ПОДАРОК

**ГАВАНА. (ТАСС). Более 1,2 миллиона человек — рабочих, служащих, крестьян, студентов, воинов Революционных вооруженных сил приняли участие в общенациональном воскреснике 5 ноября, который состоялся по призыву Профцентра трудящихся Кубы (ПТК). Он посвящен 61-й годовщине Великого Октября и предстоящему XIV съезду ПТК.**

**Воскресник отмечен ударным трудом на стройках, в промышленности и сельском хозяйстве. Наиболее активными были члены Комитетов защиты революции — самой массовой общественной организации республики.**

**В настоящий праздник труда вылился воскресник в кубинской столице, где в нем участвовали более 300 тысяч человек. Докеры столичного порта обработали в этот день 53 тысячи тонн грузов, значительно перевыполнив плановое задание. Более 11 тысяч тонн грузов перевезли гаванские транспортники. Многие жители столицы вышли на 23 строительные площадки города, в том числе на стройку Дворца съездов.**

## ЗНАМЕНАТЕЛЬНЫЙ ЮБИЛЕЙ

**БЕРЛИН. Общественность ГДР отметила 50-летие со дня создания «Союза друзей СССР» — первой массовой организации друзей Советской страны в Германии. По случаю юбилея в Берлине состоялось торжественное заседание центрального правления Общества германо-советской дружбы.**

**Выступивший на заседании один из организаторов «Союза друзей СССР» Ф. Фишер сказал, что в создании этой организации нашли свое выражение политическая дальновидность, мужество и глубокая идейная убежденность лучших сынов и дочерей немецкого народа. Ныне, подчеркнул он, эта дружба стала неотъемлемой составной частью государственной политики ГДР. Она пронизывает все области общественной жизни ГДР. Ныне Общество германо-советской дружбы объединяет более 5 млн. человек.**

**В столице ГДР открылась выставка, посвященная деятельности «Союза друзей СССР».**

**(ТАСС).**

## «ЛЕНИН ОТКРЫЛ МНЕ ГЛАЗА»

АНТОНИУ МУАНЕ бережно вынул из старого потрепанного бумажника вчетверо сложенный листок и протянул его мне. С пожелтевшей от времени бумаги на меня смотрел Владимир Ильич Ленин.

— Откуда это у тебя, Антониу? — спросил я. Он улыбнулся и не спеша начал рассказ.

— Давно это было, в 1972 году. Я работал тогда на цементном заводе в Матоле, промышленном пригороде Мапуту. Время в Мозамбике было тогда неспокойное. Поговаривали, что на севере партизаны из ФРЕЛИМО бьют португальцев. В столице шли обыски, облавы. Нам объяснили, что ищут «шпионов и диверсантов».

Однажды вечером, возвращаясь с работы, я услышал за спиной топот. Оглянулся: по шоссе, делая огромные прыжки, мчался африканец, а за ним, грохоча коваными ботинками, — несколько солдат. Неожиданно африканец споткнулся и упал. Подбежавший солдат с размаху ударил его прикладом по голове. Португальцы окружили потерявшего сознание человека и начали избивать его ногами, прикладами. Это продолжалось минут пять. Затем подъехал «джип». Безжизненное тело бросили в кузов, солдаты сели рядом, и машина умчалась.

Я подошел к месту расправы и на залитой кровью земле увидел сложенный лист бумаги. Развернул. С листа на меня смотрел мужчина с бородкой, смотрел как-то понимающе, по-доброму. Тогда я еще не знал, кто это, но решил не оставлять на дороге портрет, выпавший из кармана зверски убитого африканца. В тот вечер в поселке объявили, что ликвидирован «особо опасный преступник», «диверсант из ФРЕЛИМО». Полицейские показывали его фотографию, спрашивали, знаком ли он кому-нибудь. Но все молчали. Молчал и я, только глубже запрятал портрет под подкладку пиджака.

Глубокой ночью, когда весь поселок уже спал, я пошел к Жоржи, о котором говорили, что он связан с партизанами. Я рассказал ему всю историю. Жоржи молча посмотрел на портрет и тихо сказал: «Это же Ленин, Владимир Ильич Ленин! Этот человек разработал учение о том, как бороться с теми, кто тебя угнетает. Он всю жизнь посвятил борьбе за освобождение таких, как мы». Жоржи рассказал мне о далекой России, о том, как большевики во главе с Лениным готовили и осуществили революцию, о штурме Зимнего, гражданской войне, об успехах Советского Союза в мирном строительстве. Меня больше всего поразило тогда, что в далекой России земля, фабрики и заводы принадлежат тем, кто на них работает, — трудящимся, что рабочие и крестьяне сами управляют государством. И все это благодаря человеку, который смотрел теперь на меня с портрета.

С тех пор я стал часто бывать у Жоржи, выполнял некоторые его поручения, а он рассказывал мне о России, о Ленине. Сам я читать тогда не умел, но Жоржи читал вслух некоторые из ленинских работ. Больше всего заинтересовала меня книга «Империализм, как высшая стадия капитализма». Многое было непонятно, но то место, где говорится об ограблении капиталистами колоний, запало в память накрепко: удивительно точно подметил все это человек с портрета.

Ну, а дальше я стал еще больше помогать Жоржи и его друзьям-подпольщикам, потому что понял: они борются за то же, что и Ленин, — за свободу для рабочего человека. До сих пор перед глазами у меня стоит неизвестный африканец, отдавший жизнь за торжество идей равенства и братства. Значит, есть идеи, которые ценятся выше жизни.

В 1975 году мы победили. Сейчас я продолжаю трудиться на той же цементной фабрике в Матоле, но она теперь уже не частная, а наша, мозамбикская. Я вступил в партию ФРЕЛИМО, был избран в производственный совет. Мы стараемся наладить производство, делаем все для улучшения условий труда и жизни. Организовали социалистическое соревнование. Помогает здорово! Правильно написал про него Ленин. Кстати, в последнем месяце в соцсоревновании победил я сам, в полтора раза перевыполнив норму.

Антониу Муане замолчал. Осторожно, чтобы не помять, он взял у меня драгоценный портрет, сложил его и спрятал обратно в бумажник. «Ленин открыл мне глаза на жизнь. Я его теперь вот где храню — возле самого сердца!» — добавил он.

**М. КНЯЗЬКОВ,**
**корреспондент ТАСС.**
Мапуту.

## ПУТЬ ДЛЯ ВСЕХ НАРОДОВ

С победой социализма в нашей стране и с созданием мировой системы социализма необратимость процесса уничтожения колониальной системы стала реальностью. Сбылось то, о чем на заре Советской власти говорил В. И. Ленин: антиимпериалистическое движение угнетенных народов стало союзником революционного пролетариата в борьбе за социальное освобождение.

Так выглядит динамика этой борьбы:

**Колонии и полуколонии**

| 1914 г. | млн. кв. км. | млн. чел. |
|---|---|---|
| Великобритания | 33,4 | 393,5 |
| Франция | 10,6 | 55,5 |
| Германия | 2,9 | 12,3 |
| США | 0,3 | 9,7 |
| Япония | 0,3 | 19,2 |

Всего же в колониальной зависимости находились 53 процента жителей планеты.

1945 г., 32 процента территории и 56 процентов ее населения составляли колонии.

За последние 15 лет стали независимыми республиками: Кения, Малави, Мальта, Замбия, Гамбия, Мальдивская, Сингапур, Барбадос, Ботсвана, Гайана, королевство Лесото, Народно-Демократическая Республика Йемен, Экваториальная Гвинея, Науру, королевство Свазиленд, Фиджи, королевство Тонга; государства: Бахрейн, Катар, Объединенные Арабские Эмираты, Республика Гвинея-Бисау, Гренада, Народная Республика Ангола, Коморские острова, Народная Республика Мозамбик, Папуа-Новая Гвинея, Суринам, Сейшелы, Республика Джибути.

1977 г. Лишь один процент населения и 2,5 процента чужой земли находились под властью капиталистических стран. Это — последние очаги колониализма.

**ЕДИНЫЙ СОЦИАЛИСТИЧЕСКИЙ ВЬЕТНАМ** уверенно идет вперед по пути строительства новой жизни — преобразования национальной экономики, создания прочной материально-технической базы социализма, постепенного повышения материального благосостояния народа.

В стране быстрыми темпами развивается индустрия. Ежегодные темпы роста промышленного производства составляют сейчас 12—13 процентов.

Крепкая дружба связывает советских моряков с вьетнамскими портовиками.

НА СНИМКЕ: в Хайфонском порту. Помощник капитана советского теплохода «Иван Коробцов» В. И. Иванов (справа) и матрос И. И. Магера (в центре) с вьетнамскими друзьями.

Фото В. Соболева.
Фотохроника ТАСС.

## *СЛОВО О СТРАНЕ СОВЕТОВ*

**СОВЕТСКИЙ СОЮЗ** своим потрясающим строительством, своим героическим сопротивлением, своим грандиозным опытом осветил жизнь многих народов и многих людей.

П. НЕРУДА.

**СОВЕТСКАЯ РЕВОЛЮЦИЯ** намного продвинула вперед человеческое общество и зажгла яркое пламя, которое невозможно потушить. Она заложила фундамент той новой цивилизации, к которой может двигаться мир.

Д. НЕРУ.

**ПОБЕДА РУССКОЙ РЕВОЛЮЦИИ** кажется нам необходимым условием всей будущности Европы. Революция оказала на нее магическое действие.

Р. РОЛЛАН.

## СЭВ — динамичная развивающаяся система

Совет Экономической Взаимопомощи, основанный в 1949 году социалистическими странами, демонстрирует всему миру новый тип отношений между государствами, основанный на дружбе, доверии друг к другу, общности целей и взглядов.

● Около 10 процентов населения и 19 процентов территории земного шара занимают страны СЭВ. Но на их долю приходится:

34 процента производства промышленной продукции;

22 процента мирового производства электроэнергии. Мощность Объединенных энергетических систем стран СЭВ увеличилась в 1977 году на 5,2 процента, суммарное потребление электроэнергии возросло на 4,5 процента.

Объединенные энергосистемы «Мир» дают странам — членам СЭВ большую экономию материальных средств, что особенно важно для стран, имеющих ограниченные топливно-энергетические ресурсы. Еще много лет назад, предвидя то, что изолированная работа энергосистем в узких национальных рамках не обоснована, В. И. Ленин говорил об электрификации всей страны, а затем и ряда соседних стран по единому плану.

Новое направление в развитии электроэнергетики стран СЭВ — строительство атомных электростанций. АЭС уже работают в НРБ, ГДР, СССР и ЧССР, ведется строительство и проектируются АЭС для Венгрии, Чехословакии, Румынии, Кубы, Польши.

● Идеи Октября на Азиатском континенте вот уже более полувека успешно осуществляет Монгольская Народная Республика. Только за последнее время наряду со строительством и вводом в действие при помощи СССР мощностей по добыче угля для тепловых электростанций близ Улан-Батора и Чойбалсана вступила в строй сооруженная с помощью Болгарии большая овчинно-шубная фабрика в Дархане. Крупнейшим по производству меди станет комбинат «Эрдэнэт».

● В числе важнейших объектов — совместное строительство в СССР Усть-Илимского целлюлозного завода, Киембаевского асбестового комбината, завода по производству фосфора в Каратау, Центра подготовки пилотов в Ульяновске и других объектов.

● Наша страна содействует своим экспортом динамичному развитию народного хозяйства братских стран. В годы нынешней пятилетки СССР поставит им 364 млн. тонн нефти, 90 млрд. кубометров газа и 67 млрд. киловатт-часов электроэнергии.

Братские страны социализма показывают пример совместного эффективного решения сложнейших экономических и научно-технических проблем на основе подлинного равноправия и товарищеской взаимопомощи.

## ВЕЧНО ЖИВОЕ НАСЛЕДИЕ

**Большой интерес на Кубе вызвало 12-томное подписное издание избранных произведений В. И. Ленина на испанском языке, выпускаемое советским издательством «Прогресс».**

**НА СНИМКЕ: у стенда с трудами В. И. Ленина в книжном магазине на улице Обиспо в Гаване.**

Фото Н. Чигирь.
Фотохроника ТАСС.

## ПОЗДРАВЛЯЕМ!

**Указом Президиума Верховного Совета РСФСР за заслуги в области рационализаторской деятельности присвоено почетное звание заслуженного рационализатора РСФСР**

**КАГАЛОВСКОМУ** Григорию Матвеевичу — заведующему кафедрой Алтайского государственного медицинского института.

## «ЗА БОЛЬШУЮ МЕЛИОРАЦИЮ» № 44

Предпраздничный номер спецвыпуска рассказывает о новых трудовых успехах строителей большой мелиорации Алтая.

На Кулундинском магистральном введена в строй вторая насосная станция, государственная комиссия оценила комплекс на «хорошо». Строители второй очереди Алейской оросительной системы тоже отмечают трудовую победу — рабочей комиссией принят первый пусковой комплекс, который приблизил сроки освоения поливных севооборотов. В номере помещено поздравление коллективу треста Алтайводопроводстрой, который по итогам третьего квартала впервые завоевал переходящее Красное знамя Министерства мелиорации и водного хозяйства СССР и ЦК профсоюза.

Под рубрикой «Специалист анализирует проблему» помещен материал «Три кита» бригадного подряда». Читатели спецвыпуска смогут также познакомиться с разнообразной информацией о труде и отдыхе мелиораторов.

## *Спорт*Спорт*

### ПЕРЕД ЗАКЛЮЧИТЕЛЬНЫМ ТУРОМ

**Чемпион страны по футболу — тбилисская команда «Динамо» — определился за тур до финиша первенства, но продолжается упорная борьба за призовые места. Киевские динамовцы, выиграв 6 ноября на своем поле у алма-атинского «Кайрата» — 3:0 (голы забили Веремеев, Хапсалис и Бережной), вышли на второе место в турнирной таблице. Вместе с киевлянами на места в тройке призеров претендуют донецкий «Шахтер» и московское «Динамо».**

**В этот же день торпедовцы проиграли в Москве днепропетровскому «Днепру» — 1:2 (у победителей оба мяча забил Ковалев, у торпедовцев отличился Васильев). «Днепр» сохраняет теоретические шансы на то, чтобы остаться в высшей лиге. Ясность будет внесена после матчей заключительного тура «Арарат» — «Заря» — «Днепр» — «Локомотив».**

### ТИРАЖИ «СПОРТЛОТО»

**Результаты 44 тиражей «Спортлото», состоявшихся 4 ноября:**

**«6 из 49». 1 розыгрыш: 3 (акробатика), 5 (бадминтон), 7 (биатлон), 10 (бокс), 22 (коньки), 33 (регби), льготный шар — 13 (водноолыжный спорт).**

**2 розыгрыш: 10 (бокс), 26 (мотобол), 31 (плавание), 33 (регби), 37 (стрельба), 40 (туризм), льготный шар — 22 (коньки).**

**«5 из 36». 1 розыгрыш: 2 (биатлон), 15 (дзю-до), 16 (конный спорт), 29 (стрельба пулевая), 36 (хоккей с шайбой).**

**2 розыгрыш: 1 (баскетбол), 6 (борьба классическая), 26 (самбо), 30 (стрельба стендовая), 32 (фехтование).**

**(ТАСС).**

СЛЕДУЮЩИЙ НОМЕР ГАЗЕТЫ ВЫЙДЕТ 10 НОЯБРЯ С. Г.

## ДОБРО ПОЖАЛОВАТЬ В «РУССКИЙ ЧАЙ»!

**Гостеприимно распахнул свои двери перед посетителями новый ресторан краевого центра**

До чего же оно оригинально и удивительно красиво, это здание. Здесь все сделано из дерева: стены, потолки, перила, лестница, деревянные столбики гардеробной, стойка буфетной, стулья... И все украшено деревянным же кружевом. Сказочность интерьера дополняется хорошо продуманными дополнениями: фарфоровыми и деревянными тарелками на стенах, расписанными в соответствии с назначением каждого из трех залов — чайного, охотничьего, горницы. Самовары и огромные чайники, расшитые полотенца, скатерти и салфетки, шторы и портьеры, яркие матрешки — все это создает особый русский колорит. В охотничьем зале на стене висит шкура медведя, а лампочки вверху подвешены на рогах маралов.

Но... «изба красна пирогами». Заглянем в меню: «Салат по-крестьянски», «Бульон да курник», «Говядина по-охотничьи с картофелем запеченным», «Цыплята по-русски в горшочке», «Кролик на вертеле» «Свинина, тушенная в пиве» «Каша пшенная со шкварками», «Клюква с сахаром» — это лишь часть предложенных здесь блюд. Хотите пить — отведайте напиток «Петровский», квас, морс клюквенный, кисель из кваса. А уж выбор чая — на любой вкус: с медом, с разными вареньями, с клюквой, со сливками — 13 видов! Как и выпечка: колобки, калачи, пряники, печенье, кулебяки...

Обслуживают посетителей молодые официанты, одетые в красочные русские народные костюмы. Повара здесь высокой квалификации. Пришли сюда замечательные кондитеры Нина Беседина, Галина Щербакова.

— Здание очень сильно пострадало от пожара, — вспоминает прораб РСУ-1 Виктор Андреевич Талаш.— Пришлось разобрать его до фундамента.

Рисунок резьбы, ее расположение восстанавливали по сохранившимся образцам, по фотографиям, придумывали сами. Не было своих резчиков, и нигде не смогли разместить заказы на деревянное «кружево». Тогда стали осваивать резьбу по дереву, совсем забытое сегодня народное искусство, на промбазе объединения Алтайремстрой. Это была трудная работа. И посетители ресторана «Русский чай» по достоинству оценили ее. Большое мастерство продемонстрировали плотники-столяры бригады Василия Михайловича Зеленцова. С душой потрудились бригады отделочников Анны Агеевны Собачкиной, Марии Кондратьевны Ивановой, Зинаиды Васильевны Замятиной, Натальи Филипповны Сорокиной. С самого начала строительства и до его завершения работал здесь мастер Василий Иванович Титарчук.

Башенка на крыше старого здания была покрыта мелкими металлическими чешуйками. Случилось так, что она рухнула на землю, и все чешуйки разбились. И вновь строители осматривали в городе старые здания, выискивая подобное покрытие. Изучали они и искусство старых мастеров, украшавших водосточные трубы резными воронками. Жестянщик Анатолий Михайлович Феоктистов восстановил всю металлическую резьбу на здании.

Во многих областях страны были размещены заказы для оборудования ресторана. Узорчатые ткани изготовили в Горьком, фарфоровую посуду — в Прокопьевске.

Уникальный праздничный подарок получили барнаульцы в канун 61-й годовщины Октября. И дело их чести — сберечь эту красоту, этот образец народного зодчества.

Л. АЛЕКСЕЕВА.

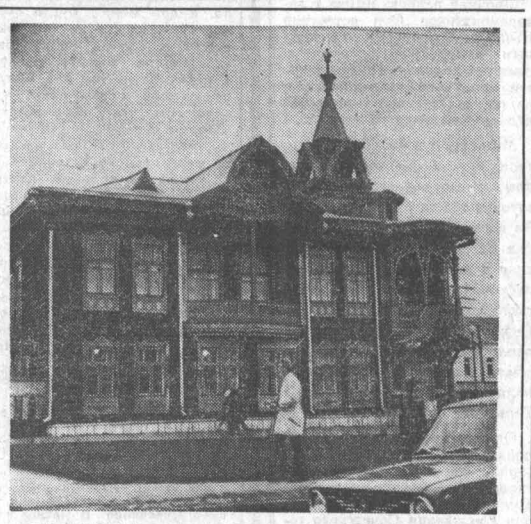

НА СНИМКЕ: так выглядит ресторан «Русский чай».

Фото А. Павлушкина.

Редактор Ю. МАЙОРОВ.

## СПРАВОЧНЫЙ ОТДЕЛ «АЛТАЙСКОЙ ПРАВДЫ»

### ТЕЛЕВИДЕНИЕ

**СРЕДА 8 НОЯБРЯ**

**ПЕРВАЯ ПРОГРАММА**
**МОСКВА**
10.00 — Новости. 10.20 — Утренняя гимнастика. 10.40 — «Родина моя». Стихи советских поэтов в исполнении школьников 11.10 — Премьера документального фильма «Дорога к счастью». 12.00 — «Веселые нотки». Выступление юных вокалистов. 13.00 — «Труженики промышленности и сельского хозяйства — лауреаты Государственных премий СССР 1978 года». 14.00 — Концерт Государственного академического русского народного оркестра им. Н. Осипова. 14.30 — «Впервые на экране ЦТ». Художественный фильм «Мальчишку звали капитаном». 15.55 — «Лауреаты Государственных премий СССР 1978 года в области науки и техники». 16.25 — Премьера фильма-концерта «С чего начинается Родина...». 17.35 — «Лауреаты Государственных премий СССР 1978 года в области литературы, искусства и архитектуры». 18.30 — «Клуб кинопутешествий». 19.30 — Новости. 19.50 — Программа мультфильмов. 20.20 — «На арене цирка». 21.05 — «Зарубежные гости Москвы». 21.25 — Телевизионный театр миниатюр «13 стульев». 22.30 — «Время». Информационная программа. 23.00 — Концерт артистов оперетты. 0.20 — «Лес». Телевизионный документальный фильм. 0.50 — Новости.

**ЧЕТВЕРГ 9 НОЯБРЯ**

**ПЕРВАЯ ПРОГРАММА**
**МОСКВА**
10.00 — «Время». Информационная программа. 10.35 — Утренняя гимнастика. 10.55 — Программа мультипликационных фильмов: «Веселая карусель», «Кораблик», «Как лечить удава?». 11.25 — Фильм — детям: «Фантазии Веснухина». Телевизионный художественный фильм. 1 и 2 серии. 13.30 — Фортепьянные произведения Р. Шумана исполняет лауреат Международных конкурсов Л. Тимофеева. 14.15—14.45 — «Литературные чтения». К. Федин — «Первые радости». Отрывок из романа. 16.00 — «По Сибири и Дальнему Востоку». Кинопрограмма. 16.45— «Стихи и песни В. И. Лебедева-Кумача». 17.30 — «Мамина школа».

**БАРНАУЛ**
18.00 — «Песня моя, Алтай». Передача о писателе М. И. Юдалевиче. 18.45 — «Экран новостей». 19.55 — «Ровесница Октября». Передача, посвященная Дню советской милиции.

**МОСКВА**
19.30 — Новости. 19.45 — «Ленинский университет миллионов». «В едином комплексе». О связях сельскохозяйственной науки с производством. 20.15 — А. Глазунов. Сюита из балета «Времена года». 20.25 — «Подвиг». 20.55 — Премьера телевизионного спектакля «Приказ номер один». 22.30 — «Время». Информационная программа. 23.00 — «Адреса молодых». К Дню советской милиции — «Мужество каждый день». 0.30 — Новости.

**ВТОРАЯ ПРОГРАММА**
**МОСКВА**
18.00 — «Объектив». 18.30 — Концертный зал телестудии «Орленок».

**БАРНАУЛ**
19.30 — Киножурнал. 19.40 — «Подарок одинокой женщине». Художественный фильм. 20.50 — «Экран новостей». 21.00 — Документальные телефильмы. 21.40 — «Поет Мария Кодряну». Фильм-концерт.

### РАДИО

**СРЕДА 8 НОЯБРЯ**

**МОСКВА**
6.15 — «Труженикам села». Концерт. 7.20 — Д. Кабалевский. Симфоническая поэма «Весна». 7.30 — «Земля и люди». Радиожурнал. 8.15 — Песни и танцы народов нашей страны. 9.15 — Фантазии на темы песен советских композиторов. 9.30 — Для детей: «Радионяня». 10.15 — «С добрым утром!». 11.15 — Эстрадные миниатюры. 11.30 — А. Ревенко. «Осенней порой». Радиорассказ. 12.15 — Произведения Ф. Листа. 12.40 — «Театр у микрофона». М. Шолохов. «Тихий Дон». Спектакль Ленинградского Большого драматического театра им. М. Горького. Радиопремьера. 15.30 — Выступает дважды Краснознаменный имени Александрова ансамбль песни и пляски Советской Армии (Запись по трансляции). 16.00— «Время, события, люди». 16.30 — Концерт народной музыки. 17.00 — «Мастера искусств — детям». Концерт. 18.00 — Программа радиостанции «Юность». 19.00 —Последние известия. 19.15 — Концерт для участников парада на Красной площади. (Запись по трансляции). 20.05 — «Говорят зарубежные гости». 20.20 — Последние известия 20.30 — «Радиотуш». (Радиотеатр улыбки и шутки). 21.35 — Играет С. Рихтер. Запись по трансляции из Большого зала консерватории от 18.10.78 г. 22.25 — Песни советских композиторов в исполнении артистов зарубежных стран. 23.00 — Последние известия. 23.30 — Романсы и дуэты русских композиторов. 0.20 — Музыка А. Петрова к кинофильму «Служебный роман». 0.50—1.00 — Последние известия.

**ЧЕТВЕРГ 9 НОЯБРЯ**

**БАРНАУЛ**
7.30 — Радиовыпуск «Наш город» (горсеть). 8.15 — Концерт.

**МОСКВА**
9.15 — У микрофона ансамбль песни и пляски Тихоокеанского флота.

**БАРНАУЛ**
9.30 — Увертюра Р. Глиэра «Дружба народов». 9.40 — «Здесь живут горняки».

**МОСКВА**
10.15 — «Поэтическая тетрадь». 10.45 — Р. Бойко. «От Волги до Карпат». Сюита.

**БАРНАУЛ**
11.15 — Производственная гимнастика. 11.30 — Концерт советской песни. 11.45 — «Народный контроль действует». Передача из Советского района.

**МОСКВА**
12.15 — «В рабочий полдень». 12.45 — «За высокое качество». Репортаж с Косинской трикотажной фабрики. 13.00 — В. Авдеев. «Интернационал». Рассказ. 13.30 —«Ветеранам труда». Концерт. 14.05—15.00 — Для детей. 14.05— Радио — малышам. «Моя любимая книжка». 14.30 — «Кораблик». Дети читают стихи. 15.00— Стихи советских поэтов. 15.15— Концерт по заявкам работников советской милиции. 16.00 — «Время, события, люди». 16.30— «Гастроли Академического Большого хора Всесоюзного радио и Центрального телевидения в Японии». Музыкальная передача. 17.00—18.00 — Для детей: 17.00— «Ровесники». 17.30 — «Песенка за песенкой». 17.40 — «На космических орбитах». 18.00 — Программа радиостанции «Юность».

**БАРНАУЛ**
19.15 — Последние известия.

**МОСКВА**
19.30 — «К Дню советской милиции». Выступление министра внутренних дел СССР Н. А. Щелокова.

**БАРНАУЛ**
19.50 — «Время, Люди. Свершения». К 60-летию со дня рождения М. Юдалевича.

**МОСКВА**
20.40 — «До-ре-ми-фа-соль». Музыкальное обозрение. 21.40 — «Литература и искусство за рубежом». Обозрение. 22.30 — Концерт Государственного кубанского казачьего хора. (Запись по трансляции). 23.30 — Программа радиостанции «Юность». 0.20 — «Из фондов радио». А. Коопец, М. Романов, Е. Велихов читают стихотворения в прозе И. С. Тургенева. 0.40 — Пьесы для флейты. 0.50—1.00 — Последние известия.

### ТЕАТРЫ

**АЛТАЙСКИЙ ГОСУДАРСТВЕННЫЙ ТЕАТР ДРАМЫ.** «МОИ НАДЕЖДЫ» — в 12 и 19-30. 9 ноября—«ВСТРЕЧА С САМИМ СОБОЙ» — в 19-30.

**КРАЕВОЙ ТЕАТР КУКОЛ.** «ЧУДО ВОЛШЕБНОГО ПЕРЫШКА» — в 11 и 14.

### КИНО

**«МИР».** 8, 9 ноября — новый цветной художественный фильм «МОЙ ЛАСКОВЫЙ И НЕЖНЫЙ ЗВЕРЬ» — в 9, 11-15, 13-30, 15-45, 18, 20-15.

**«РОССИЯ».** 8, 9 ноября — «СТРАННАЯ ЖЕНЩИНА» (1—2 серии) — в 9, 10, 12, 12-50, 15, 15-40, 18, 18-35, 20-25, 21.

**«РОДИНА».** 8, 9 ноября — «ПРИНЦЕССА НА ГОРОШИНЕ» — в 10 (для детей). «СТРАННАЯ ЖЕНЩИНА» (1—2 серии) — в 9, 11-40, 12 14-20, 14-50, 17, 17-30, 19-40, 21-40.

**«ЮНОСТЬ».** 8, 9 ноября — «Сказка в книге и на экране». Художественный фильм «МАМА» — в 9-30 (для детей). «СТРАННАЯ ЖЕНЩИНА» (1—2 серии) — в 13-45, 20-30. «МОЙ ЛАСКОВЫЙ И НЕЖНЫЙ ЗВЕРЬ» — в 11-30, 17-30.

**«ПЕРВОМАЙСКИЙ».** 8, 9 ноября — «ДОДУМАЛСЯ, ПОЗДРАВЛЯЮ!» — в 11 (для детей). «ЮЛИЯ ВРЕВСКАЯ» (1—2 серии) — в 10, 13, 14, 16, 17, 19, 20.

**«ЧАЙКА».** «ДЕВОЧКА ИЗ ХАНОЯ» — в 13 (для детей). «ЖИВЕТ ТАКОЙ ПАРЕНЬ» — в 9-30, 11, 15, 17, 19, 21. 9 ноября — «ДЕВОЧКА ИЗ ХАНОЯ» — в 13 (для детей), «СМЯТЕНИЕ ЧУВСТВ» — в 9-30, 11, 15, 17, 19, 21 (удлиненный сеанс).

**«ПИОНЕР».** «ХОМУТ ДЛЯ МАРКИЗА» — в 9-30, 11-20, 13-10, 15, 17. «НЕНАВИСТЬ» — в 19 (удлиненный сеанс). 21. 9 ноября — «ХОМУТ ДЛЯ МАРКИЗА» — в 9-30, 11-20, 13-10, 15, 17. «НЕСОВЕРШЕННОЛЕТИЕ» — в 19 (удлиненный сеанс). 21.

**«АЛТАЙ».** «ЖИЗНЬ И УДИВИТЕЛЬНЫЕ ПРИКЛЮЧЕНИЯ РОБИНЗОНА КРУЗО» — в 13 (для детей). «ХОЧУ БЫТЬ МИНИСТРОМ» — в 15, 17, 19, 21 (удлиненный сеанс). 9 ноября — «ТЕЩА» — в 15, 17, 19 (удлиненный сеанс), 21.

**«ЗАРЯ».** В мире сказок. «РУСАЛОЧКА»— в 13 (для детей). «НЕВЕРОЯТНЫЕ ПРИКЛЮЧЕНИЯ ИТАЛЬЯНЦЕВ В РОССИИ» — в 15, 17, 19, 20-40 (удлиненный сеанс). 9 ноября — «ПРИКЛЮЧЕНИЯ СТАРОГО ПАРОВОЗИКА» — в 13 (для детей). «ХОЧУ БЫТЬ МИНИСТРОМ» — в 15, 17, 19, 20-40 (удлиненный сеанс).

**«ЛУЧ».** Новый художественный фильм. «ХОМУТ ДЛЯ МАРКИЗА» — в 9-30, 11-20 (для детей). «ИСЧЕЗНОВЕНИЕ» — в 13-10, 15, 17, 19 (удлиненный сеанс). 21.20.

**ДВОРЕЦ КУЛЬТУРЫ ШИННИКОВ.** «АРМИЯ ТРИСОГУЗКИ СНОВА В БОЮ» — в 13 (для детей). «ЗОЛОТАЯ РЕЧКА» — в 15, 17, 19, 20-45 (удлиненный сеанс). 9 ноября — «НЕ УХОДИ» — в 17, 19, 21.

**ДВОРЕЦ КУЛЬТУРЫ ХИМИКОВ.** «МАЛЕНЬКИЙ СЕРЖАНТ» — в 13 (для детей). «ТРЕВОЖНЫЙ МЕСЯЦ СЕНТЯБРЬ» — в 15, 17, 19, 21. 9 ноября — «ВАЛЕРИЙ ЧКАЛОВ» — в 13 (для детей). «ТРЕВОЖНЫЙ МЕСЯЦ СЕНТЯБРЬ» — в 15, 17, 19, 21.

**ДВОРЕЦ КУЛЬТУРЫ КОТЕЛЬНИКОВ.** «БРИЛЛИАНТЫ ДЛЯ ДИКТАТУРЫ ПРОЛЕТАРИАТА» (1—2 серии) — в 14, 17, 20. 9 ноября — «ФАНТАСТИЧЕСКОЕ ПУТЕШЕСТВИЕ НА ВОЗДУШНОМ ШАРЕ»— в 15, 17-15, 21 (удлиненный сеанс).

**ДОМ КУЛЬТУРЫ ВОС.** «ВРАГИ» —в 17

**КЛУБ ЗАВОДА «ТРАНСМАШ».** «ПОКА БЬЮТ ЧАСЫ» — в 12-30 (для детей). «ИСЧЕЗНОВЕНИЕ» —в 14-20, 16-10, 18 (удлиненный сеанс). 20. 9 ноября — «КАКАЯ У ВАС УЛЫБКА!» — в 13 (для детей). «КРАХ» (1—2 серии) —в 15, 18, 21.

**КОНЦЕРТНЫЙ ЗАЛ ФИЛАРМОНИИ**
**ПРАЗДНИЧНЫЙ КОНЦЕРТ**
молодежного эстрадного ансамбля «РИТМЫ ВОЛГИ»
Начало в 19-30.


**ПИШИТЕ ЗВОНИТЕ**

**НАШ АДРЕС:**
**г. Барнаул,**
**ул. Короленко, 105.**
**Индекс — 656099.**

Приемная — 3-33-69, 3-49-56; заместители редактора — 3-48-37, 3-43-54; ответственный секретарь — 3-32-34; заместители ответственного секретаря — 3-35-13, отдел партийной жизни — 3-33-11 (заведующий), 3-46-16; пропаганды и агитации — 3-33-92 (заведующий), 3-58-13; советского строительства и быта — 3-35-73; сельского хозяйства — 3-46-73 (заведующий), 3-14-64; промышленности и транспорта — 3-32-63 (заведующий), 3-35-09, 3-46-12; строительства — 3-34-67 (заведующий), 3-49-54; науки и учебных заведений — 3-33-82 (заведующий), 3-35-55; культуры — 3-26-71 (заведующий), 3-29-77; информации и спорта — 3-46-92 (заведующий), 3-37-17; писем и массовой работы — 3-54-12 (заведующий), 3-48-71, 3-33-84; фельетонов — 3-15-10; собкоровская сеть—3-45-62, 3-34-05; фотокорреспонденты — 3-37-44; спецвыпуски — 3-35-17; редактор «Алтайской недели» — 3-37-90; отдел объявлений — 3-37 88, 3-33-62; Союз журналистов — 3-37-81; общественная приемная — 3-37-62. Собственные корреспонденты: в Бийске — 2-50-36; Алейске — 31-45; Рубцовске—92-25-57; Камне-на-Оби — 2-1[illegible]; Славгороде — 21-6-73; Горно-Алтайске — 9-41; Благовещенке — 22-6-94; Тальменке — 9-25-08; Кулунде — 22-2-93.

Типография издательства «Алтайская правда» Алтайского крайкома КПСС.

АГ 02933. 50300
Заказ 9107.
Тираж 240.000.