ПРОЛЕТАРИИ ВСЕХ СТРАН, СОЕДИНЯЙТЕСЬ!

АЛТАЙСКАЯ ПРАВДА

Орган Алтайского краевого комитета КПСС и краевого Совета народных депутатов

№ 118 (17154) • ВТОРНИК, 23 МАЯ 1978 ГОДА • Газета выходит с 12 августа 1917 г. • Цена 2 коп.

РЕШЕНИЯ XXV СЪЕЗДА КПСС — В ЖИЗНЬ!

ТРАНСПОРТУ — ПОЛНУЮ НАГРУЗКУ

ПРИБЛИЖАЕТСЯ К СВОЕМУ ЭКВАТОРУ десятая пятилетка — пятилетка эффективности и качества. В выполнении грандиозных задач пятилетия, намеченных XXV съездом КПСС, особая роль отводится транспорту. Он призван обеспечить огромный объем перевозок. Именно с транспортниками самым тесным образом увязывают свои рабочие планы коллективы объединений, предприятий, строек, все без исключения отрасли промышленности.

Чувствуя высокую ответственность за общие дела, транспортники края день ото дня увеличивают темпы работы. Лучшим подтверждением тому является присуждение коллективу железнодорожников Алтая по итогам соцсоревнования за первый квартал этого года переходящего Красного знамени Министерства путей сообщения и ЦК профсоюза рабочих железнодорожного транспорта. Труженики стальных магистралей края погрузили сверх технических норм более 40 тысяч тонн различных грузов, ускорили выгрузку вагонов, снизили себестоимость перевозок.

Значительны достижения и у автомобилистов. По итогам первого квартала они тоже в отрасли заняли классное место в социалистическом соревновании, существенно перевыполнив показатели по перевозке грузов, грузообороту, производительности труда. Организованно также начали навигацию третьего года пятилетки алтайские речники.

Транспортники края с энтузиазмом восприняли постановление ЦК КПСС «О трудовом содружестве коллектива моряков, железнодорожников, автомобилистов и речников в Ленинградском транспортном узле». В ответ на этот важный документ железнодорожники, речники и автомобилисты Барнаула пересмотрели заключенный ранее договор о содружестве, взяли на себя повышенные обязательства, определили конкретные меры по использованию новых, более прогрессивных форм организации работы по взаимоувязанным планам-графикам на основе единого технологического процесса. Это уже позволило повысить эффективность использования вагонов, судов, автомобилей, снизило расходы на перевозку грузов, улучшило четкость транспортного конвейера.

Увеличение объемов перевозок, повышение эффективности и качества работы в значительной степени обеспечены ростом материально-технической базы транспортных предприятий, внедрением новой техники, более совершенной технологии, средств механизации и автоматизации трудоемких и прежде всего погрузочно-разгрузочных операций.

ОДНАКО в настоящее время транспортники нередко с большим напряжением обеспечивают возрастающие потребности промышленности, сельского хозяйства и населения края в перевозках. На ряде предприятий, например, скапливается порой готовая продукция, реализация которой задерживается из-за несвоевременной подачи вагонов. Это ставит перед железнодорожными коллективами неотложные задачи по улучшению эксплуатационной деятельности. Транспортникам надлежит в первую очередь повысить эффективность использования транспортных средств, укрепить производственную и трудовую дисциплину, обеспечить устойчивую работу имеющейся техники, создать соответствующий резерв запчастей для ее быстрого ремонта.

Если внимательней приглядеться к деятельности транспортных предприятий, то найдется немало неиспользованных резервов на любом участке. Главные из них — укрепление дисциплины, ликвидация потерь рабочего времени, повышение надежности технических средств, сокращение простоев.

XXV съезд КПСС наметил в десятой пятилетке увеличить грузооборот автотранспорта на 45, речного и железнодорожного транспорта — на 22 процента, воздушного — в 1,3 раза. Это очень ответственные задачи. Для их выполнения потребуются от руководителей, партийных, профсоюзных и комсомольских организаций, коммунистов каждого транспортного предприятия края обеспечение исключительной слаженности в работе, умелое маневрирование техникой, научный подход к решению проблемы максимального использования каждого транспортного средства, полного исключения порожних рейсов. Возрастающий объем работ можно будет выполнить лишь при условии высокой технической готовности всех машин и механизмов.

Необходимость резкого повышения эффективности и качества работы транспортников объясняется и началом очередного сезона массовых сельскохозяйственных работ. Ведь день ото дня сейчас все больше транспортных средств будет отвлекаться для обслуживания нужд сельчан, а оставшимся парком машин потребуется сохранить прежний объем перевозок.

Производство продукции на любом предприятии, ее реализация заканчиваются перевозками. А значит, за то, что произведено тружениками края, транспортники также несут большую ответственность: вся продукция должна быть вовремя доставлена по назначению. Но получатели и отправители грузов, в первую очередь промышленные предприятия, тоже должны проявлять постоянную заботу об эффективной работе всех видов транспорта. Ведь более половины грузооборота выполняется непосредственно на предприятиях. Следовательно, и ускорение оборачиваемости транспортных средств зависит прежде всего от того, как организованы погрузочно-разгрузочные работы на предприятиях.

В ШИРОКО РАЗВЕРНУВШЕМСЯ СОРЕВНОВАНИИ за достойную встречу первой годовщины новой Конституции СССР улучшению деятельности транспортных цехов предприятий должно быть уделено не меньшее внимание, чем развитию основных производств. С помощью горкомов, райкомов КПСС, советских органов следует энергичнее внедрять передовой опыт коллективов, эффективно использующих транспорт.

Железнодорожники, автомобилисты, речники, авиаторы Алтая всегда с честью выполняли ответственные задания Родины. По силам им поднять на должный уровень работу транспорта и в настоящее время. Для этого надо, как говорится в постановлении ЦК КПСС, одобрившем опыт ленинградцев, усилить организаторскую деятельность по обеспечению слаженности и взаимодействия всех видов транспорта, укреплению трудовой и исполнительской дисциплины, широко развивать комплексное социалистическое соревнование за эффективное использование транспортных средств и бесперебойное транспортное обслуживание народного хозяйства.

ВО ИМЯ ХЛЕБА!

НАСТУПИЛИ ЛУЧШИЕ СРОКИ СЕВА ЗЕРНОВЫХ.

ВСЕ СИЛЫ — ЕГО УСПЕШНОМУ ЗАВЕРШЕНИЮ!

Фоторепортаж

НАПРЯЖЕННЫЕ БУДНИ КОМПЛЕКСА

— Заправляй! — скомандовал Николай Андреевич Киреев. И три автомашины почти одновременно подъехали к агрегатам. А через несколько минут уже груженный семенами картофеля караван сеялок вновь двинулся по полю.

Звено Н. А. Киреева — это десять механизаторов и сеяльщиков, у которых три трактора, три посевных агрегата. Поистине с ювелирной точностью ведут они машины, и рядки получаются ровные, излишне не иссушается почва, семена заделываются строго на заданную глубину.

Еще несколько минут — и звено выполнит свое весеннее задание на посадке картофеля, им будет занято 200 гектаров. Здесь все внимание — оптимальным срокам сева, все ориентиры — на конечный результат. Ведь урожай с плантации будет убирать это же звено, и по нему будут судить об его успехе. В прошлом году звено Н. А. Киреева при плане 102 центнера клубней с гектара получило 148. Нынче коллектив намерен превзойти этот рубеж, а потому активно борется за присвоение полю Знака качества.

И вот смолк гул машин. Сев закончен. Теперь над полем слышен лишь говор мелиораторов, готовящих технику к поливу.

Организованность и четкость в работе звена Н. А. Киреева не случайна. Оно — составная часть посевного комплекса Центрального отделения совхоза «Повалихинский», работа которого организована по методу ипатовских хлеборобов. Начальник комплекса — В. Г. Кремер. В комплексе шесть звеньев: подготовки почвы, посадки овощей, рассады и картофеля, а также и технического и культурно-бытового обслуживания.

У одного из агрегатов в звене Киреева днем раньше случилась поломка. И ремонтникам представился случай отличиться. Мастера-наладчики И. Я. Гольцев, И. Ф. Данилов быстро устранили неисправность. Они ведь в соответствии с планом работы посевного комплекса дежурят у работающей техники. Довольны механизаторы и обедами, которые готовят и доставляют в поле работники столовой Ф. В. Колесникова, А. А. Уфимцева, М. И. Клям, В. П. Манукян, Г. М. Потасьева.

Совхозные активисты выпускают для них боевые листки и «молнии», а агитатор В. В. Замятин в коротких перерывах провел беседы о Конституции СССР, о дисциплине труда, о передовых хлеборобах края.

Не последним слагаемым в успехе звена были и десятилетний опыт звеньевого, кавалера ордена Трудового Красного Знамени Н. А. Киреева, его товарищей — первоклассных трактористов В. Ф. Отмашкина, Ю. Н. Антропова, опытных сажальщиков Н. А. Мишукова, В. С. Сибирцева, И. А. Косинова. Есть здесь и молодые ребята: В. Черенков, С. Трупкин, В. Лебедев — они практиканты из СПТУ-13. Опытные механизаторы делились с ними знаниями, старательно помогали овладеть мастерством земледельца. И это поле — еще одна страница шефства старших над молодыми. Преподаватели СПТУ-13 говорят: «Звено Н. А. Киреева — большая школа для новичков».

С. ВАСИЛЬЕВ.

НА СНИМКАХ: звено — третий слева Н. А. Киреев; работники столовой совхоза «Повалихинский», в центре и. о. зав. столовой В. П. Манукян; комсомольские активисты — член комитета ВЛКСМ Н. Конищева и секретарь комитета ВЛКСМ совхоза М. Герасименко.

Фото А. Пальшина.

Первомайский район.

В ОПТИМАЛЬНЫЕ СРОКИ

Более половины отведенных площадей заняли пшеницей земледельцы района. На сев ежедневно выходят 111 агрегатов, которые укладывают семена на 6.000 гектаров. Такие темпы работ дают возможность земледельцам завершить сев в самые оптимальные сроки: до 25—26 мая.

Чуть раньше намерены справиться с севом ранних зерновых труженики колхозов «Восход» и «Заветы Ильича», совхозов «Беловский» и «Троицкий». Лидерами соревнования за проведение сева в оптимальные сроки, с высоким качеством стали звенья С. А. Савицкого из колхоза «Великий Октябрь» и И. И. Гурова из совхоза «Заводской». На счету одного из них — коллектива сеяльщиков, который возглавляет И. И. Гуров, 430 гектаров засеянного зернового поля.

Троицкий район.

В КОРМОВОМ БАЛАНСЕ — КУКУРУЗА

В сельском хозяйстве края районированы такие сорта и гибриды кукурузы, как позднеспелый Стерлинг, среднеспелые Буковинский 3ТВ и Днепровский 247МВ, скороспелый гибрид Буковинский 2ТВ. В условиях края значительный эффект дает совместное выращивание различных по скороспелости растений.

Нами испытывались различные компоненты для совместных посевов. Использованы районированные и испытываемые на госсортоучастках сорта и гибриды. Установлено, что средняя прибавка урожая зеленой массы кукурузы в совместных посевах позднеспелого сорта Стерлинг и среднеспелого гибрида Буковинский 3ТВ составляет от 17 до 103 центнеров с гектара. Такая же прибавка получена при совместных посевах Стерлинга с Буковинским 2ТВ, Краснодарской 1/49 с Буковинским 2ТВ.

В первой половине вегетации наиболее интенсивно идет развитие и формирование листовой поверхности у среднеспелого гибрида Буковинский 3ТВ, а во второй — позднеспелого сорта Стерлинг, который формирует большую ассимиляционную поверхность, накапливает зеленую массу, сухое вещество и в августе.

Совместные посевы внедрены на 2.500 гектарах в совхозах «Авангард» Угловского и «Краснознаменский» Курьинского районов. Экономическая эффективность от внедрения составила 75.000 рублей.

Рекомендуем хозяйствам края производить посев позднеспелых сортов со среднеспелыми или скороспелыми гибридами. Наиболее перспективными смесями являются: Стерлинг плюс Буковинский 3ТВ; Стерлинг плюс Буковинский 2ТВ; Краснодарская 1/49 плюс Буковинский 2ТВ.

Смесь семян готовится в соотношении 1:1, посевы можно проводить широкорядным и квадратно-гнездовым способами. Совместные посевы кукурузы не требуют больших дополнительных затрат труда и средств. В то же время они являются важным резервом в повышении урожайности кукурузы и в улучшении качества силоса за счет початков среднеспелых и скороспелых гибридов.

А. ПРИХОДЬКО,
заведующий кафедрой ботаники и физиологии растений, доцент АСХИ.

В ПРЕДДВЕРИИ СЕВА БЮРО РАЙКОМА КПСС ПРИНЯЛО ПОСТАНОВЛЕНИЕ О РАЗВЕРТЫВАНИИ СОЦИАЛИСТИЧЕСКОГО СОРЕВНОВАНИЯ ЗА ПРИСВОЕНИЕ ЗНАКА КАЧЕСТВА КАЖДОМУ ПОЛЮ. ЧТО ЖЕ ДЕЛАЕТСЯ СЕЙЧАС НА ПОЛЯХ РАЙОНА, КАК ВЫПОЛНЯЕТСЯ ЭТО ПОСТАНОВЛЕНИЕ?

Упор на качество

КОЛХОЗ ИМЕНИ ЖДАНОВА. В нынешнем году зерновое поле хозяйства раскинется на 7.147 гектарах, а пшеница займет 5.840. Согласно рабочему плану решено провести сев за 13 дней — в лучшие сроки. В бригадах, а их в хозяйстве две, созданы звенья. В их составе как опытные, так и молодые механизаторы. Так, в первой бригаде звено на предпосевной обработке почвы возглавляет М. И. Пацула, звено на севе пропашных — А. И. Сартин. Семена зерновых в почву укладывают три звена. Тон в соревновании задает коллектив М. Н. Усикова. Это звено регулярно выполняет нормы на 150 и более процентов. Лидерами по праву считаются Ю. Грицко и А. Скопин.

Готовясь к посевной, партком особое внимание уделил расстановке коммунистов и комсомольцев на севе, работе народных контролеров. В бригадах созданы комиссии по качеству. Кроме этого, работает и общеколхозная комиссия. В борьбе за качество участвуют все члены посевного комплекса. На это нацеливают их и условия социалистического соревнования. И полевые работы ведутся по правилам агротехники.

Но у земледельцев хозяйства есть и свои трудности. Одна из них — нехватка кольчатых катков для посевного прикатывания полей. А это в условиях Кулунды может снизить отдачу гектара.

КОЛХОЗ ИМЕНИ МИЧУРИНА. Зерновое поле мичуринцев — 10.370 гектаров, в том числе пшеницы 10.170. Ежедневно на поля выходят 14 посевных агрегатов. В хозяйстве работают четыре посевных комплекса. В первой полеводческой бригаде 2.709 гектаров. Здесь создано пять звеньев. Хорошо работает молодой механизатор В. Казаков, который ежедневно выполняет норму на 180—200 процентов. Лидер соревнования — звено М. А. Богомолова.

По-ударному работают и механизаторы второй бригады.

В обеих бригадах полевые станы хорошо оформлены наглядной агитацией, регулярно заполняются доски показателей и поднимаются в честь передовиков флаги трудовой славы.

Вместе с тем здесь вскрыты и недостатки. Предпосевная обработка почвы ведется некачественно. Кроме того, ощущается дефицит новых универсальных сеялок СЗС-2,1 и СЗП-3,6. Не хватает зернопогрузчиков, заправщиков горюче-смазочных материалов.

В ЦЕЛОМ ПО РАЙОНУ НА ПОЛЯХ РАБОТАЮТ 27 ПОСЕВНЫХ КОМПЛЕКСОВ, В КОТОРЫЕ ВХОДЯТ 117 ЗВЕНЬЕВ.

В. КАЗАГАЧЕВ.

Волчихинский район.

ОТРАДНЫЕ ПЕРЕМЕНЫ

Говорят участники соревнования

В нашем цехе нет сегодня ни одного рабочего, который не выполнял бы нормы. С 1970 года производительность труда увеличилась в два с лишним раза, причем при меньшем количестве людей.

Что же помогло преодолеть прежнюю отсталость? Прежде всего дисциплина. Дисциплина в широком смысле этого слова. Тут и строгий контроль, и добрый хозяйский порядок в цехе, и механизация трудоемких процессов — все перечислить трудно.

Помню, как сообща было решено объявить войну... грязи. Считалось, что на нашем производстве без нее никак не обойтись. Вывели мы ее, а когда перешли в новый цех, то уже никому не хотелось загрязнять свое рабочее место. Чистота, надо сказать, здорово подтягивает людей.

В те годы ходил я в новичках. В общих чертах работу сапоговаляльного цеха, конечно, знал, но этого было недостаточно. Мне подсказали, что в бытобъединении есть хороший специалист-практик, но занят он на других работах. Поговорил я с Петром Кирилловичем Приходько по душам. Согласился он стать сменным мастером. Его великолепное мастерство, знание дела, честность и прямота оказались как нельзя кстати.

Стал я присматриваться к людям повнимательнее и убедился, что и на отстающем участке есть много хороших работников. Не жалели сил ветеран производства закладчица валенок Клавдия Егоровна Латкасова, бракер Алексей Ефимович Сундеев и другие. Вот она, наша опора! С их помощью стали воздействовать на прогульщиков и лодырей. Прямо скажу: когда с нарушителями начали требовательно разговаривать сами рабочие — результат оказался куда эффективнее административных воздействий.

После первых, самых трудных шагов по наведению элементарного порядка мы стали серьезно задумываться о механизации труда, о создании четкой технологической линии производства. По правде сказать, трудностей в этом отношении у нас и по сей день хватает. Есть у нас серьезные претензии к крайбытобъединению. Наши заявки на два станка ПР-4 и две машины РР-8А так и не выполнены. Не грешно было бы побеспокоиться вышестоящему ведомству о комплектации колодочного хозяйства. Пока в этом отношении ощутимой помощи мы от него не видим.

Что только возможно, стараемся делать собственными силами. Приходится по нескольку раз перебирать уже давно списанное. Надо было, например, в спешном порядке ликвидировать «узкое место» на сушке и ческе поступающего сырья. С помощью рационализаторов сделали сушилку, использовав для ее работы отработанный пар котельной. Получилась она производительнее и проще заводской. Установили две чесальные машины, в которые в го время мало кто верил. Но, в конце концов, сумели отладить и эту капризную и сложную технику. Немало появилось в цехе и других новинок.

Создание технологической линии, улучшение условий труда повлекли за собой приток молодежи в цех. Добрыми наставниками молодых стали закладчицы валенок (ныне сменные мастера) Валентина Николаевна Пилюгина и Лилия Ивановна Шевлякова. Старательно учат секретам своей кропотливой профессии Федосья Тимофеевна Зайцева, Екатерина Никитична Заковряшина, Елизавета Леонтьевна Горностаева, Валентина Ивановна Митрошкина.

В центре внимания цехового коллектива постоянно стоит вопрос о качестве. Еще в начале девятой пятилетки бывали случаи, когда цех выдавал до трехсот пар бракованных валенок. Сейчас из трехсот пар у нас единицы выходят вторым сортом. Остальные — первым. Хорошо отработанная система контроля не позволяет выйти браку за цеховые ворота и быстро помогает определить, кто из рабочих допустил оплошность. Труженики цеха относятся к этому с высоким сознанием долга. Недавно мы выявили небольшой брак в работе нашей молодой труженицы. Поговорили с ней, объяснили, что к чему, а наказывать не соучли нужным. И в то же время опытную работницу, допустившую промашку, наказали. После этого девушка пришла ко мне в кабинет с... обидой. Давайте уж, говорит, по справедливости. Уж раз я виновата, мне и отвечать за это, как положено...

Хорошие перемены произошли в коллективе при партийном влиянии, и это создает уверенность, что сумеем взять более высокие рубежи.

И. ГАРМС,
начальник сапоговаляльного цеха Каменского горбытобъединения.

г. Камень.

Вдвое больше нормы

Около двадцати лет трудится на участке треста Сибстальконструкция А. А. Петров. Из рабочего, начавшего с азов строительного дела, он вырос в опытного высококвалифицированного бригадира. Под стать ему и его товарищи по бригаде. По итогам прошлого года бригада Петрова заняла второе место во Всесоюзном соревновании среди низовых коллективов Главстальконструкции. За истекшую часть нынешнего года бригада выполнила задание примерно двух с половиной кварталов.

г. Бийск.

СООБЩЕНИЕ

Окружной избирательной комиссии об итогах выборов в Алтайский краевой Совет народных депутатов по Сельскому избирательному округу № 66

21 мая 1978 года состоялись выборы в Алтайский краевой Совет народных депутатов по Сельскому избирательному округу № 66 Центрального района г. Барнаула.

Окружная избирательная комиссия подвела итоги выборов по округу и установила, что в них приняли участие сто процентов зарегистрированных избирателей. За кандидата в депутаты краевого Совета голосовало 99,92 процента избирателей, участвовавших в голосовании.

Депутатом краевого Совета народных депутатов по Сельскому избирательному округу № 66 абсолютным большинством голосов избран **Катунин Анатолий Тихонович** — заведующий отделом организационно-партийной работы крайкома КПСС.

Партийная работа: ЗА ЛЕНИНСКИЙ СТИЛЬ

ОСТАЕТСЯ НА СЕЛЕ МОЛОДЕЖЬ

ПЕРВОСТЕПЕННОЕ ЗНАЧЕНИЕ мы придаем улучшению совместной работы школы, семьи и общественности. Бюро райкома партии одобрило инициативу коллективов рудника «Веселый» и «Кызыл-Озекского» совхоза по комплексному коммунистическому воспитанию школьников. В чем ценность этого опыта?

Дружба горняков и ребят Веселой Сейки начинается в тот день, когда дети впервые переступают школьный порог. С традиционного праздника Дня знаний—первого сентября, когда шефы приветствуют школьников, начинается совместная работа цехов и классов.

Формы ее различны. Это взаимные обязательства и рапорты-отчеты, выпуски боевых листков по случаю успехов, а бывает, и неудач, торжественное проведение праздников, диспутов и экскурсий на предприятии. Лучшие рабочие знакомят ребят с историей и традициями рудника, раскрывают сокровенные секреты горняцких профессий. Здесь, на таких встречах, рабочие по-товарищески строго спрашивают с тех, кто отстает в учебе, помогают ребятам исправить свои недостатки.

Вот результат большой и важной работы: более трети выпускников Веселой Сейки остается на руднике.

А вот как организуют коммунистическое воспитание ребят «Кызыл-Озекский» совхоз и местная средняя школа. Силами хозяйства построен хороший стационарный лагерь труда и отдыха. В нем есть спальные корпусы, Ленинская комната, медпункт, библиотека, столовая и кухня с современным оборудованием. За ученической производственной бригадой закреплены 35 гектаров земли, три трактора, автомашина, необходимый прицепной инвентарь. Производственная бригада школы действует круглый год. Зимой в ней факультатив по овощеводству ведет агроном совхоза В. А. Казанцева.

Ребята уже на школьной скамье на деле постигают глубокий смысл и значение труда земледельца, приучаются к бережному, хозяйскому отношению к земле. Их бригада полезна не только в плане чисто нравственном, воспитательном, она имеет прочную финансовую базу, рентабельна, дает ежегодно прибыли более трех тысяч рублей.

Хорош лагерь труда и отдыха «Рябинушка» в совхозе-заводе «Подгорный».

Да и нет сейчас в районе средней школы, где не было бы производственной бригады или школьного лесничества. В них объединено свыше тысячи учащихся 7—9 классов, они имеют почти триста гектаров земли и свыше трехсот гектаров леса, необходимое количество техники. Производственные бригады в прошлом году заготовили сотни тысяч тонн сена и силоса для общественного скота, обработали более тысячи гектаров лесокультур, ягодников и овощей. И заработали бригады без малого тридцать две тысячи рублей.

После опубликования постановления ЦК КПСС и Совета Министров СССР «О дальнейшем совершенствовании обучения, воспитания учащихся общеобразовательных школ и подготовки их к труду» райком партии организовал его широкое обсуждение. Ставка была сделана на взаимодействие школы, семьи и общественности, помощь школам со стороны промышленных, сельскохозяйственных предприятий и общественных организаций.

В поле зрения райкома постоянно находятся вопросы укрепления материальной базы школ. За последние годы построено школьных зданий на 1.350 мест, что позволило во многих школах перейти на прогрессивную кабинетную систему обучения. Создан учебный комплекс СПТУ. Почти в шесть раз расширена сеть дошкольных учреждений района. Немало строим и теперь — хозяйственным способом, за счет различных источников финансирования. А взять оснащение. Теперь в школах района десятки киноаппаратов, телевизоров, магнитофонов и других технических средств обучения. Все это способствует профориентации ребят.

Сейчас половина выпускников получает права тракториста-машиниста и шофера. Привитие любви к земле, к общественно полезному труду плодотворно сказывается на учебно-воспитательном процессе. Теперь 99,6 процента ребят успешно заканчивают общеобразовательную школу, почти все восьмиклассники продолжают учебу до получения среднего образования. Этот показатель на треть выше, чем он был всего несколько лет назад.

Мы объективно, критически оцениваем сделанное. И далеки от мысли, что в важном деле закрепления молодежи на селе все отработано и отлажено. Наши совхозы, да, наверное, не только наши, испытывают острый недостаток рабочих рук, особенно на животноводческих фермах. Но профориентация этого не учитывала. Она не была направлена на подготовку, например, операторов машинного доения.

В нынешнем году мы пересмотрели такое положение. И в пяти школах ввели факультативное изучение основ животноводства. А с нового учебного года на базе ферм совхозов «Кызыл-Озекский», «Паспаульский», «Чойский» и ОПХ сельхозопытной станции начнут действовать учебные классы по животноводству. В них теоретические и практические занятия будут проводить специалисты хозяйств. Причем в этом деле мы прежде всего не забываем о нравственной, психологической подготовке ребят к решающему шагу из класса школьного в класс рабочий.

Таким образом, в наших школах вводится изучение не только трактора и автомобиля, но и других предметов, чтобы охватить основу всего сельского хозяйства района.

Стали традиционными Ленинские уроки первого сентября, Ленинские недели и конференции в апреле, экскурсии и заочные путешествия по ленинским местам и по местам революционной, боевой и трудовой славы, встречи с участниками Великой Отечественной войны, ветеранами партии, комсомола. К 60-летию Октября в Каракокшинской средней школе была открыта комната боевой славы. За короткий срок собран интересный материал, давший возможность открыть школьный музей.

По примеру ребят Каракокши в поиск включились многие школы. И организуют, поддерживают эту работу первичные партийные организации. Они обращают особое внимание ребят на людей интересных судеб, на историю родного села, школы, района. Это воспитывает гражданскую и политическую зрелость у школьной молодежи.

Недавно райком партии провел научно-практическую конференцию, на которой было всесторонне проанализировано состояние дел по идейному, нравственному и трудовому воспитанию подрастающего поколения.

Райком партии большое внимание уделяет идейной закалке работников просвещения, их общественной и политической активности. А она многогранна. Это и практическая деятельность учительства в жизни трудовых коллективов, и участие в работе выборных партийных и советских органов, и помощь агитколлективам, обществу «Знание», женсоветам и другим массовым организациям — всего и не перечислишь.

Программа обучения и воспитания подрастающего поколения, определенная решениями партии и правительства, сложна и ответственна. Она требует всеобщей заинтересованности и повседневного партийного внимания. И коммунистам района еще немало нужно сделать для того, чтобы, идя на производство, молодежь верила в правильность избранного пути, в то, что здесь ее стартовая площадка в большую жизнь.

В. АФАНАСЬЕВ,
первый секретарь Майминского райкома партии.

Горно-Алтайская авт. обл.

РАЧИТЕЛЬНЫЕ ХОЗЯЕВА

В течение многих лет коллектив завода «Алтайсельмаш» отмечается за экономное расходование электрической и тепловой энергии. В 1977 году алтайсельмашевцы сберегли почти шесть миллионов киловатт-часов электроэнергии, более шести с половиной тысяч гигакалорий тепловой энергии и 304 тонны условного топлива.

Каким путем это достигается? На заводе активно поддерживаются предложения рабочих и специалистов, направленные на экономию и бережливость материальных и энергетических ресурсов. Вот некоторые источники сокращения расхода электроэнергии.

На сталеплавильных печах регуляторы мощности старого типа заменены на более экономичные. Это позволило сократить простои печей, уменьшить расход электродов на три процента на каждую тонну жидкой стали, увеличить срок службы футеровки. А экономия электроэнергии из расчета на год составила 1,2 миллиона киловатт-часов. За счет модернизации печных трансформаторов расход электроэнергии на выплавку стали в течение года снижен более чем на полтора миллиона киловатт-часов. Только коллективом энергосилового цеха в минувшем году было внедрено семь рацпредложений, направленных на экономию электроэнергии, воды, пара. В числе рационализаторов — А. А. Музыкин, В. Ф. Пшеничников, И. А. Черкасов. Борьба за экономию энергоресурсов идет и в нынешнем году.

Н. ЕГОРОВ.

г. Рубцовск.

Коммунист в профсоюзе

ВОСПИТЫВАЯ АКТИВНОСТЬ

В 1947 году сменил Валентин Степанович Новоселов военную форму на рабочую спецовку, стал работать на «Трансмаше» слесарем в отделе механика кузнечного цеха. А в следующем году на участке легкой кузницы его избрали профгрупоргом. Вспоминая те далекие времена, В. С. Новоселов говорит:

— Разве сравнить тот объем работы с настоящим? Тогда был один участок. А сейчас цех имеет семь корпусов, многие операции автоматизированы и механизированы.

Кузница — сердце завода. Отсюда начинается все производство. А для Валентина Степановича цех — второй дом. Вся жизнь связана с ним. 25 лет назад стал он здесь коммунистом, а через три года ему доверили руководство партийной организацией цеха, затем выбрали председателем цехкома, членом завкома, в который он входит и сейчас.

Двадцать лет уже руководит цеховым комитетом профсоюза коммунист Новоселов. И то, что люди доверяют ему такое сложное и ответственное дело, говорит об авторитете ветерана. Новоселов знает: чтобы спрашивать с человека высокопроизводительную работу, нужно создать для этого соответствующие условия. И не случайно вопросы охраны труда, использования нового оборудования, организации отдыха рабочих — постоянная тема разговора на заседаниях цехкома. И еще есть хорошее правило в цехе. В начале каждого года на участках и в бригадах проводятся рабочие собрания, на которых подводятся итоги, обсуждаются новые социалистические обязательства. Ценные и деловые предложения рабочих обязательно входят для реализации в комплексный план цеха. А это создает в коллективе атмосферу общей заинтересованности в делах производства.

По предложению рабочих в цехе поставлены манипуляторы, которые автоматически подают заготовки на штамп. Полностью автоматизирован второй пролет цеха. Здесь все работы выполняются с помощью конвейеров, применяются токи высокой частоты. Обновлена и термичка.

Много внимания цеховой комитет уделяет внедрению нового оборудования. Вот недавно организован участок штамповки коленвалов. Он полностью автоматизирован. Если раньше за смену штамповали один-два вала, а в бригаде работало 10—15 человек, то сейчас пять-шесть рабочих делают за смену больше сотни деталей.

Коллектив кузнечного цеха первым на заводе поддержал почин москвичей работать по единому технологическому циклу. В цехе соревнуются 32 бригады смежников. Они постоянно проверяют договорные обязательства, высказывают замечания друг другу. В результате не стало претензий к рабочим участка коленвала, линии поршня. Снят с повестки дня вопрос о неритмичности. Об умении цехкома и его председателя организовать боевое соревнование говорит и такой факт: все участки цеха включились в соревнование под девизом «Ни одного отстающего рядом!» Почти все рабочие трудятся по личным планам.

Важное значение В. С. Новоселов придает гласности социалистического соревнования, поощрению ценных инициатив и починов рабочих. Именно в этом цехе родилась инициатива «Пятилетку — в четыре года!» Возглавила ее бригада кузнецов-штамповщиков А. Ф. Донченко. И коллектив достойно несет трудовую вахту.

— В профсоюзной работе нет мелочей, — считает В. С. Новоселов.

Одинаково важны и организация соревнования, и забота о здоровье рабочих, улучшении их бытовых условий, отдыха. По предложению рабочих установлены вытяжные вентиляторы, автоматы с газированной водой. Четко налажена работа столовой. Обеды тут обычно дешевле и вкуснее.

В прошлом году в санаториях побывало около 70 человек, в заводском профилактории поправили свое здоровье 130 рабочих. Многие отдыхали на туристических и лыжной базах.

У Валентина Степановича немало хороших помощников. За активную работу в профсоюзе орденом Трудового Красного Знамени награжден профгрупорг М. Н. Милованова, орденом Трудовой Славы III степени—заточница А. И. Шутова и другие. Все они — надежная опора для председателя.

И в том, что цеху присвоено высокое звание «Цех имени 60-летия Великого Октября» и что с 1976 года он постоянно удерживает первенство в заводском социалистическом соревновании, немалая заслуга председателя цехкома.

...Рано начинается рабочий день у Валентина Степановича. В каждый из них он решает десятки простых и сложных вопросов. В день, когда мы встретились с ним, в цех приехала агитбригада Алтайского института культуры. И это тоже важно, считает Валентин Степанович: от соприкосновения с прекрасным люди получают заряд бодрости, повышается их настроение.

Живет на земле человек. Ничем особым не отличается от других. Но своими добрыми делами он помогает людям ударно трудиться, совершенствовать свое мастерство, радоваться жизни.

Н. ПИСАРЕВА.

НА СНИМКЕ: В. С. Новоселов (в центре).

Фото **В. Нефедова.**

Барнаульский завод «Трансмаш».

Школа и жизнь

УЧИТЬСЯ УЧИТЬ

Нынешним летом в Москве состоится Всесоюзный съезд учителей. В составе алтайской делегации в его работе будет принимать участие и В. Д. Кардашова, учитель, секретарь парторганизации Благовещенской средней школы № 3.

КОЛЛЕГИ спрашивают меня: с какими мыслями поедете в Москву? Я считаю, что предстоящий учительский съезд — это прежде всего учеба. Именно на это настраиваю себя, готовясь к участию в его работе.

Проблем у учителей страны много. О них уже шел разговор на недавнем Всероссийском съезде, он будет продолжен на съезде Всесоюзном. И очень хочется побольше узнать, как в других педколлективах страны решаются вопросы комплексного подхода к воспитанию подрастающего поколения.

На съезде учителей нашей республики очень много внимания уделялось совершенствованию среднего всеобуча на селе. Это заставило нас задуматься: все ли делаем так, как того требует время. В нашей школе, одной из крупнейших в районе, кажется, созданы все условия для плодотворной учебы, всестороннего развития юных граждан — новое современное здание, кабинетная система, необходимые наглядные пособия.

Все это, безусловно, важно. Но главное в успехе обучения и воспитания — это учитель, его опыт, мастерство, умение работать с детьми.

Учителю многое дано, с него много и спрашивается. Высокая ответственность лежит на нем за воспитание, подготовку к жизни, к труду юного поколения. И мне как партийному вожаку школы представляется очень важной тема воспитания воспитателей, взаимоотношений учителей и учащихся. О педагогическом такте, выдержке, чутком и верном разрешении всех вопросов мы говорим практически на каждом партийном собрании. Говорим о нашей прямой ответственности за то, какое мировоззрение сформируется у школьника, какой характер, какая жизненная позиция выработаются у него.

Другая проблема, которая стоит перед парторганизацией и всем педагогическим коллективом школы — научить ребят учиться. Наше время — это бурное развитие всех сторон жизни, которое дает огромнейший объем информации. Ее наши воспитанники воспринимают активно. Порой, не рассчитав своих сил и времени, берутся за многое, забывая о главном. Мы и должны (и по мере сил стараемся) помочь ребятам не растеряться в гуще событий, научить их выполнять свои обязанности. В этой связи, мне думается, в дни работы съезда будет затронут вопрос о времени учителя.

В известных постановлениях ЦК нашей партии и правительства о школе, на Всероссийском съезде учителей большое внимание уделялось повороту школы к работе по подготовке молодежи к труду. Вопрос этот волнует и наш педагогический коллектив.

Что у нас в этом деле хорошего? Налажена добрая связь с коллективом Кучукского сульфатного завода, другими предприятиями райцентра, интересно проходят встречи со знатными людьми из различных отраслей народного хозяйства. Но вот с производственным обучением дела обстоят неважно. Мы готовим чертежников. Профессия эта, как понятно каждому, особым спросом в сельской местности не пользуется, и наши выпускники, окончив школу, чаще всего не имеют возможности применить полученные знания на практике. Мы уже не раз говорили о том, что необходимо изменить профиль производственного обучения, но дальше разговоров дело не пошло. Знаем, что народное хозяйство очень нуждается в строительных кадрах, однако на этом пути много всяких неясностей и проблем. Надеюсь получить ответы на волнующие нас вопросы на предстоящем съезде.

В. КАРДАШОВА,
учитель средней школы № 3.

Курс — эффективность

ПОМОГИ СОПЕРНИКУ

ПОЧТИ ДЕСЯТЬ ЛЕТ НАЗАД началось соревнование между кузнечно-прессовыми цехами Бийского и Барнаульского котельных заводов. Много полезного приносит это живое, подлинно творческое соперничество обоим коллективам. Они десятки раз обменивались делегациями. Ездили не только для подведения итогов, контроля за выполнением социалистических обязательств, но и для того, чтобы чему-то научиться друг у друга, обменяться опытом.

Более десятка пунктов насчитывают показатели, по которым подводятся итоги соревнования. Учитываются и выполнение плана, и ритмичность, и качество продукции, и многое другое.

Надо сказать, что успех в соревновании сопутствует попеременно то одному, то другому коллективу. И это, несомненно, является свидетельством настоящего трудового соперничества.

За прошедший, 1977 год победителями вышли бийчане. И хотя процент выполнения плана у барнаульских кузнецов оказался выше, бийчане превзошли своих соперников по некоторым другим показателям. Так, у них лучший показатель по соотношению роста производительности труда и зарплаты. Наши кузнецы имеют также лучшие результаты по рационализации. Новаторами цеха за прошедший год подано 31 и внедрено 28 рационализаторских предложений с экономическим эффектом 9.492 рубля.

На этот раз при подведении итогов делегация бийчан была у барнаульцев. На встречу собрались члены цехового комитета профсоюза, передовики производства, рабочие из других цехов завода. Было высказано немало пожеланий, замечаний друг другу. По традиции гости осмотрели цех.

Поучиться у барнаульских кузнецов есть чему. До сих пор бийчане с благодарностью вспоминают своих друзей, оказавших им помощь при переводе печей на более эффективное и экономичное жидкое топливо. Когда речь заходит о помощи, у обеих сторон нет друг от друга секретов. Не дадилось поначалу у бийчан с переходом на мазутное топливо, и тогда барнаульские кузнецы сами отладили и отправили им форсунки.

Сейчас барнаульские кузнецы переходят на новую систему планирования, которая обещает большие экономические выгоды. Пока она еще в стадии эксперимента. Но уже решено, что в случае успеха ее непременно позаимствуют бийчане.

Во время последней встречи был подписан договор о социалистическом соревновании на текущий год. В нем, в частности, говорится: «Отвечая конкретными делами на решения XXV съезда КПСС, стремясь внести свой трудовой вклад в досрочное завершение третьего года десятой пятилетки, мы включаемся в социалистическое соревнование и встаем на трудовую вахту в честь годовщины новой Конституции СССР и двадцатилетия движения за коммунистический труд». Оба коллектива подкрепили это положение дополнительными повышенными обязательствами. Так, кузнецы Бийского котельного решили выполнить план трех лет пятилетки к 23 ноября 1978 года и выдать до конца года сверхплановой продукции на 83 тысячи рублей.

Рубежи эти очень высокие. Но такому коллективу, как кузнечно-прессовый, они по плечу. С честью выполнив свои социалистические обязательства, он завоевал почетное звание «Коллектив имени 60-летия Октября». И вот теперь новая победа — первенство в соревновании с барнаульскими кузнецами. С гордостью называют сегодня в цехе имена кузнеца Александра Семеновича Зайцева, бригадира штамповщиков Николая Алексеевича Лановенко.

За счет чего коллектив добивается таких успехов?

Одно из решающих условий, конечно же, организация социалистического соревнования между сменами, бригадами, отдельными рабочими.

Большое внимание уделяют здесь тому, чтобы каждый рабочий отчетливо представлял себе свое задание, конкретно знал, за счет чего он сможет добиться повышения производительности труда. И еще один немаловажный фактор—гласность. Большое значение имеют рабочие собрания, на которых подводятся итоги соревнования, называются имена победителей.

Н. КОЗЛОВА,
сотрудник многотиражной газеты «Бийский котельщик».

ДЕПУТАТ ПОЗАБОТИЛСЯ

Раньше на нашей улице не было ни водопровода, ни колодца. Далеко приходилось ходить за водой. Обратились к депутату Н. П. Шалыгиной. Она вместе с председателем уличного комитета З. Г. Буниной добилась, чтобы сельсовет выделил средства, и сейчас у нас — общий колодец.

И. ЗАЦЕПИН.

ст. Повалихе Первомайский район.

Одно из крупнейших предприятий сельской строительной индустрии края — Барнаульский завод керамзитобетонных изделий. Продукция его идет на блочное жилье, культурно-бытовые здания и животноводческие комплексы. В скором времени коллектив предприятия намерен довести годовую его мощность до ста тысяч квадратных метров жилья—двух, четырех, восьми, шестнадцати и двадцатисемиквартирных домов серии 25.

Фото **А. Сафонова.**

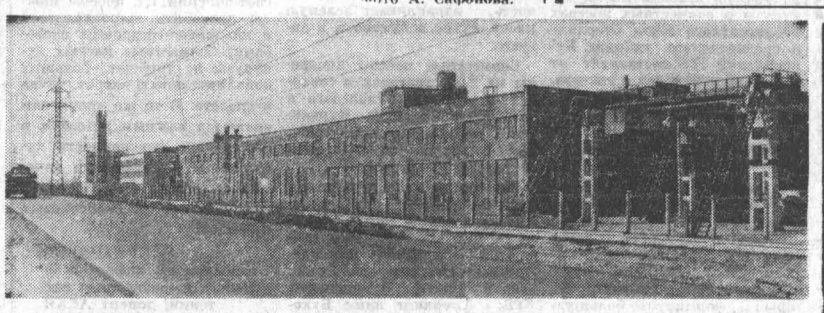

СОДРУЖЕСТВО В ПОИСКЕ

Творческие поиски изобретателей Алтайского моторного завода увенчались новыми успехами. Недавно из Москвы поступили сообщения о том, что несколько разработанных ими технических решений являются оригинальными и признаны изобретениями.

Авторы одного из таких новшеств — заместитель директора завода по производству Борис Федорович Останин и заслуженный рационализатор РСФСР наладчик инструментально-производственного корпуса Владимир Севастьянович Русаков, на счету которого уже больше тридцати изобретений. Результатом их творческого содружества стал оригинальный резец. Эксплуатация этих резцов даст возможность значительно сократить расход режущего инструмента и уменьшить затраты времени на подготовку к работе.

Новые резцы успешно прошли испытания, и сейчас ведется подготовка к массовому внедрению их в производство.

Л. МАКАРОВ.

ХОТЯ ПИСЬМО НЕ ОПУБЛИКОВАНО

ДЛЯ УДОБСТВА ПАССАЖИРОВ

Председатель Рассказихинского сельского Совета Первомайского района **Н. Л. Байбаков** сообщил в газету о плохом обслуживании пассажиров, следующих рейсом из Барнаула в Рассказиху и Бобровку. Вот что ответил редакции начальник Алтайского транспортного управления **В. И. Величко:**

«Письмо рассмотрено совместно с руководством Новоалтайского автопредприятия на служебном совещании работников Барнаульской автобусной станции. Расписание движения автобусов на Рассказиху и Бобровку будет пересмотрено. Диспетчеру Барнаульской автостанции Курганской А. П. строго указано на нетактичность ее обращения с пассажирами. Вопрос о водителе Фединине В. В. будет решен по окончании расследования».

Рейд народного контроля и печати

КУРС—НА ДОСРОЧНУЮ СДАЧУ

Это трехэтажное здание увеличит число мест в Рубцовской районной больнице более чем на одну треть. Оно строится по индивидуальному проекту и отвечает всем требованиям современного лечебного учреждения. Получены медицинское оборудование, мягкая и прочая мебель. Окончание строительства намечено на конец четвертого квартала, но заказчик и подрядчик намерены сделать это в июле-августе. К стройке практически подключился весь район. Одни помогли кирпичом, металлом, другие — пиломатериалами, третьи смонтировали сантехническое оборудование... Каждую неделю райком партии и райисполком проводят на объекте оперативки.

И все же, побывав на стройплощадке, начинаешь сомневаться насчет июля-августа... Уж очень много осталось сделать там СПЭ-37 треста Алтайэлеваторстрой, который значится субподрядчиком Алтайсельстроя.

— Трудно с рабочей силой,— говорит прораб В. И. Воловиков. — Сейчас бы сюда человек тридцать ежедневно, а у нас наполовину меньше. Что касается квалифицированных строителей — острый дефицит. Корпус должен отделываться по высшему классу качества, а нет ни плиточников, ни столяров. А кому делать полы из мраморной крошки?..

Что предпринять, прораб пока не знает. Как, впрочем, и присутствовавший при разговоре главный инженер строительного поезда Э-37 С. П. Трунов. Рубцовскому участку Сибпромвентиляции необходимо освоить здесь 23 тысячи рублей, а в тот день он прислал на стройку... одного слесаря-монтажника.

В течение минувшей зимы бригада штукатуров - маляров П. М. Вафиной вела отделочные работы. Качество их вполне удовлетворительное. А вот оконные рамы придется переделывать: таково их нынешнее состояние... Ракитовский лесхоз (директор А. Н. Толмачев) изготовил двери, которые хороший хозяин постыдился бы навесить на сарай. Низко качество полов. Лаги не пропитываются, изоляция плохая. В таком виде полы через год-другой придут в негодность. Мастер В. Н. Ефремов, прораб В. И. Воловиков, конечно, понимают это, но — никаких действий... Видимо, слаб контроль — и авторов проекта, и заказчика — управления капитального строительства крайисполкома.

Не решен вопрос электроснабжения. Используется электролиния, которая и без того перегружена. Тут необходимо вмешательство Рубцовского горисполкома, а там не торопятся. Правда, по распоряжению исполкома трест Водоканал снял старую электролинию, но в другое место ее не перенес. База снабжения и сбыта до сих пор не выполнила заявку на осветительную аппаратуру.

Прорабский участок тянет с благоустройством территории, не приведены в порядок приямки, окна подвального помещения. На стройплощадке всюду разбросан битум, он плавится на солнце. Мраморную крошку свалили прямо на дорогу...

Досрочно, с хорошим качеством сдать больничный корпус — дело серьезное. Одних пожеланий тут мало. Опираясь на большую помощь всего района, надо прежде всего решить проблему рабочей силы, дослать на объект недостающие материалы, усилить контроль. Это и будет осуществлением курса на досрочную сдачу очень важного объекта.

П. ОЛЕЙНИКОВ, председатель Рубцовского районного комитета народного контроля, И. БЕЛОУСОВ, главный врач района, Н. ПАРШИКОВА, штукатур-маляр, Н. МАРКОВ, корреспондент «Алтайской правды».

После выступления газеты

«ПОЧЕМУ «НЕ СПЕШИТ» ВОДА»

Корреспонденция под таким заголовком была опубликована в № 79 «Алтайской правды». В ней говорилось о том, что многие жители города Барнаула жалуются на неудовлетворительное обеспечение домов горячей и холодной водой. Вот что ответил редакции заместитель председателя Барнаульского горисполкома В. А. Левичев:

— Вопрос о водоснабжении и канализации города был рассмотрен на исполкоме городского Совета народных депутатов. Утвержден график ввода в эксплуатацию объектов водоснабжения и канализации в текущем году.

Всего предстоит в 1978 году ввести в эксплуатацию 33 объекта водопроводов и канализации, что улучшит водоснабжение юго-западной части города, района Потока и Черемушек. Приняты меры по обеспечению управления Водоканал погружными насосами и улучшению электроснабжения.

Горисполком обязал управление водоканализационного хозяйства (т. Байкин А. С.) и трест Стройгаз (т. Анцупов А. А.) обеспечить безусловное выполнение и ввод в эксплуатацию объектов водопровода и канализации в установленные сроки.

Строительство указанных объектов взято исполкомом на постоянный контроль.

ТАСС СООБЩАЕТ

КОРОТКИЕ НОВОСТИ

ТАЛЛИН. Из высокомарочного цемента начали делать все панели и детали на домостроительном комбинате. Его производство освоено заводом «Пунане кунда» из местного сырья и отходов производства Прибалтийской ГРЭС — сланцевой золы. Это позволило значительно удешевить продукцию.

ГРАНУЛЫ ПЛОДОРОДИЯ

КИНГИСЕПП (Ленинградская область). (Корр. ТАСС С. Фонарев). В объединении «Фосфорит» на неделю раньше намеченного срока получена миллионная тонна минеральных удобрений, выработанных здесь с начала года. Этот успех — результат освоения новой технологии изготовления стимуляторов плодородия. На производственном конвейере внедрен ускоренный метод обогащения сырья, совмещены основные процессы его переработки.

Все минеральные удобрения, которые выпускает объединение «Фосфорит», отмечены Знаком качества. Это — заслуга ленинградских ученых и специалистов предприятия, по «рецептам» которых повышено содержание питательных веществ в гранулах плодородия. В этом году предприятие выпустит свыше двух с половиной миллионов тонн аммофоса и фосфоритной муки — почти в полтора раза больше, чем в прошлом году.

ДАРЫ ЮГА

ОРДУБАД (Азербайджанская ССР). (Корр. ТАСС В. Беляевский). Сезон переработки даров юга начался в Азербайджане. В Ордубадском аграрно-промышленном объединении Нахичеванской АССР выработана первая партия ароматного варенья из лепестков розы. Оно маркируется государственным Знаком качества.

В республике идет подготовка к переработке грецких орехов, огурцов, патиссонов, вишни, абрикосов. Все 14 консервных предприятий аграрно-промышленного объединения «Азплодоовощпром» досрочно завершили ремонт технологического оборудования. Мощные полуавтоматические линии по производству томата и яблочного сока смонтированы на Масаллинском и Кубинском заводах. На Ниджском консервном заводе завершено строительство цеха, вдвое увеличившего мощность предприятия. По новой технологии будут выпускать в нынешнем сезоне гранатовый сок. Модернизация оборудования, полная замена прессов позволят значительно повысить качество этого целебного продукта.

За последние три года «Азплодоовощпром» вдвое увеличил выпуск консервов. В полтора раза возросла их поставка в районы Сибири и Дальнего Востока.

В нынешнем году в индустриальные центры страны будет отправлено свыше 380 миллионов банок консервной продукции.

Новгородский район. Фарфоровый завод «Пролетарий» увеличивает выпуск комплектной посуды.

Среди новой продукции 7 сервизов, впервые удостоенных индекса «Н» («Новинка») за интересные формы и рисунки изделий.

НА СНИМКЕ: сменный мастер живописного цеха Т. А. Симонова проверяет качество сервиза «Роза», удостоенного индекса «Н». Автор — заводской художник И. А. Фадеева.

Фото А. Овчинникова. Фотохроника ТАСС.

ТУРБИНА-ЛАБОРАТОРИЯ

ЛЕНИНГРАД. (Корр. ТАСС Ю. Николаев). В самое сердце действующего энергетического агрегата смогли заглянуть специалисты объединения «Ленинградский металлический завод»: на испытательном стенде фирмы пущена турбина, являющаяся составной частью машин класса миллион киловатт. Этот агрегат — своеобразная лаборатория: около тысячи датчиков, подключенных к его важнейшим узлам и деталям, информируют специалистов о всех глубинных процессах.

Такая установка потребовалась в ходе испытаний турбоагрегата для энергоблока мощностью 1.200 тысяч киловатт.

— Новая стендовая установка «нацелена» в будущее советского энергетического машиностроения, — сказал главный конструктор паровых турбин объединения В. К. Рыжков. — Сейчас, например, начато рабочее проектирование «миллионника» для атомной энергетики, завершается технический проект машины такого же назначения в 1.200 тысяч киловатт. Оптимальные варианты примененных в них конструктивных решений уже сейчас проверяются и отрабатываются на стенде. Это позволяет делать поправки не в металле, а в чертежах, повысить качество машин, существенно сократить цикл «разработка — внедрение».

ВНЕДРЕНИЕ — ШИРОКИМ ФРОНТОМ

Один из ведущих исследовательских центров страны — Институт физической химии Академии наук СССР стал пионером внедрения фундаментальных исследований в технологическое перевооружение ведущих отраслей индустрии. Добрую половину из тридцати разработок института, вошедших в социалистические обязательства коллектива на третий год десятой пятилетки, можно с полным правом занести в список тех фундаментальных исследований, о которых товарищ Л. И. Брежнев на XXV съезде КПСС говорил как о самой практичной теории.

Комментируя успехи коллектива по «цеху внедрения», секретарь партбюро института кандидат химических наук В. Кудрявцев рассказал:

— Новая методика планирования научно-исследовательских работ, включающая все этапы—от научного замысла до внедрения конкретной технологии, становится нормой для многих лабораторий института. Большая роль в этом принадлежит созданным при партбюро комиссиям, которые контролируют деятельность администрации по планированию и расстановке кадров, а также внедрению завершенных разработок в практику. Они способствуют включению в годовые планы исследований работ, вносящих не только вклад в фундаментальную теорию, но и дающих наибольший эффект в модернизации технологии на ведущих предприятиях страны.

Заводы и фабрики столицы, планируя обновление технологии, не раз прибегали к помощи ученых института. И нередко в ответ на свою просьбу завод получал не идею, а готовый проект переоснащения того или иного участка производства. Так было с применением абразивного состава для обработки шариков на ГПЗ-2, с использованием прогрессивных методов обработки материалов на АЗЛК и «Серпе и молоте», с внедрением высокоэффективных ингибиторов для защиты металлических конструкций на предприятиях нефтяной и газовой промышленности.

Институт, удерживающий первенство во многих направлениях фундаментальной науки, выполняет иногда и несвойственную академическому центру роль НИИ или КБ, то есть доводит до выхода на уровень технологии свои теоретические и экспериментальные разработки. У истоков формирования такого «климата практичной теории» — кропотливый труд ученых-коммунистов института, которые помогли возвести деятельность партийных комиссий в ранг постоянно действующего планирующего и контрольного органа на линии «наука — практика».

Н. ЖЕЛЕЗНОВ, корр. ТАСС.

Москва.

ГОРЬКИЙ. **Закладка дендропарка началась на окраине Сергача — небольшого города на юге области. Зеленый массив займет 85 гектаров земель, считавшихся ранее бросовыми из-за глубоких оврагов и балок. Сейчас он «заселяется» деревьями из всех климатических зон страны. Широко будет представлена здесь и флора Северной Америки, стран Средиземноморского бассейна. Черенки ценных древесных пород предусмотрено в дальнейшем направлять лесхозам Горьковской, Кировской и Костромской областей, автономных республик Поволжья.**

ЖИВЫЕ СТРАНИЦЫ ИСТОРИИ

Вчера в Советском Союзе открылась V Генеральная Ассамблея Международного совета по вопросам памятников и достопримечательных мест (ИКОМОС). В ней принимают участие ученые и специалисты в области сохранения и реставрации памятников истории и культуры более чем из 60 стран пяти континентов.

Цели ИКОМОС, этой неправительственной организации ЮНЕСКО, созданной в 1965 году, — содействовать изучению, охране памятников, развивать интерес общественности к национальному культурному достоянию, распространять новейшие научные методы консервации и реставрации памятников истории и культуры, укреплять международное сотрудничество, сообщил корреспонденту ТАСС вице-президент ИКОМОС А. Г. Халтурин. Велик интерес к работе по охране памятников, которая ведется в нашей стране.

Мы обладаем великим наследием — на учете государства находится свыше 150 тысяч памятников истории, монументального искусства, археологии. Московский Кремль и ансамбли Ленинграда, крейсер «Аврора» и Мамаев курган, Владимир и Суздаль, древности Самарканда и скифские курганы, сокровища Эрмитажа и Третьяковской галереи, памятники, запечатлевшие подвиг героев Великой Отечественной войны и доблесть строителей коммунистического общества, — трудно переоценить роль этих богатств в идейно-нравственном, патриотическом, эстетическом воспитании масс.

С первых ленинских декретов Советская власть взяла под защиту памятники, созданные трудом и гением народа. Эта ленинская традиция получила дальнейшее развитие в Законе СССР «Об охране и использовании памятников истории и культуры». Долгом и обязанностью советских граждан назвала Конституция СССР заботу «о сохранении исторических памятников и других культурных ценностей». Активизировали работу общества охраны памятников истории и культуры, объединяющие более 30 миллионов человек.

Особое место в повестке дня Ассамблеи уделено международному обмену культурными ценностями, способствующему укреплению атмосферы разрядки и доверия между странами.

ОТНОШЕНИЯ ДРУЖБЫ И СОТРУДНИЧЕСТВА

МЕХИКО. (ТАСС), В Мексике с огромным удовлетворением восприняты результаты состоявшихся в Москве советско-мексиканских переговоров. Отражая большой интерес различных кругов общественности страны к дальнейшему укреплению дружественных отношений между Мексикой и Советским Союзом, газеты, радио, телевидение в многочисленных комментариях о визите президента Хосе Лопеса Портильо в СССР и его встречах с советскими руководителями подчеркивают важное значение московских переговоров для народов обоих государств.

Печать особо выделяет речь Генерального секретаря ЦК КПСС, Председателя Президиума Верховного Совета СССР Л. И. Брежнева на обеде в Кремле в честь главы мексиканского государства. Публикуя полный текст этой речи, газета «Диа» выносит в заголовок слова из нее о том, что дружба между двумя странами выдержала испытание временем.

Газета «Насиональ» обращает большое внимание на заявление Л. И. Брежнева о том, что Советский Союз и Мексика легко находят общий язык во многих вопросах международной политики, выступают с общих или близких позиций по самым актуальным проблемам современности.

В редакционной статье газета «Уно мас уно» указывает на взаимное стремление обеих стран к упрочению мира на нашей планете, избавлению человечества от ужасов ядерной войны. Подписание Советским Союзом дополнительного протокола к Договору о запрещении ядерного оружия в Латинской Америке, пишет газета, — один из важнейших результатов советско-мексиканских переговоров, который непосредственно влияет на судьбы людей латиноамериканского континента, отодвигая опасность ядерной войны.

В деловых кругах Мексики, констатирует газета «Авансе», считают, что визит главы мексиканского государства в Советский Союз принесет положительные результаты как в экономической, так и в политической областях.

Сообщая о том, что Хосе Лопес Портильо присутствовал на заседании Исполнительного комитета СЭВ, печать подчеркивает, что Мексика стремится к установлению тесных взаимовыгодных отношений с этим экономическим сообществом социалистических стран.

СОБЫТИЯ ЗА РУБЕЖОМ

В странах социализма

БУДАПЕШТ. Более 2000 бригад Чепельского металлургического и машиностроительного комбината активно включились в социалистическое соревнование за выполнение ответственных заданий третьего года нынешней пятилетки. Труженики Чепеля успешно развивают традиции социалистического производственного соревнования в честь 60-летия Великого Октября, инициаторами которого они стали. Почин чепельцев получил высокую оценку Генерального секретаря ЦК КПСС, Председателя Президиума Верховного Совета СССР Л. И. Брежнева и был подхвачен в странах социалистического содружества. Коллектив флагмана венгерской индустрии досрочно и с высоким качеством выполнил план экспортных поставок в СССР, добился значительных достижений в совершенствовании производства, повышении его эффективности. За успехи в предоктябрьском социалистическом соревновании Чепель был удостоен юбилейного знамени ЦК ВСРП.

БУХАРЕСТ. Коллектив одного из самых молодых центров румынского тракторостроения в г. Меркуря-Чук освоил производство нового универсального гусеничного трактора «Стандард» мощностью 45 лошадиных сил. Это уже шестая модель трактора на гусеничном ходу, выпущенного с начала текущей пятилетки.

ГАВАНА. Сельские труженики Кубы — члены Национальной ассоциации мелких земледельцев (АНАП) — широко отметили день крестьянина. На состоявшихся во всех провинциях торжественных собраниях кубинское крестьянство подчеркнуло решимость внести максимальный вклад в социалистическое строительство, в развитие сельского хозяйства. Сельские труженики высоко оценили глубокие перемены, происшедшие в кубинской деревне за годы народной власти. Ликвидирована неграмотность, растет материальный, культурный и общеобразовательный уровень крестьян, развернуто широкое строительство оросительных сооружений и дорог, осуществлена электрификация.

(ТАСС).

ДИСКРИМИНАЦИОННАЯ ПОЛИТИКА ЕЭС

РИМ. (ТАСС). Сельскохозяйственная политика «Общего рынка» наносит серьезный ущерб итальянской экономике, что влечет за собой обострение отношений между ЕЭС и Италией.

Как заявил на состоявшейся в Риме пресс-конференции министр сельского и лесного хозяйства Дж. Маркора, Италия не подписала документ «Общего рынка» о закупочных ценах на сельскохозяйственную продукцию на 1978—1979 годы, поскольку считает его «весьма неудовлетворительным». Он подчеркнул, что если «Общий рынок» и в дальнейшем будет проводить подобную политику в области сельского хозяйства, то это может привести к ее полному провалу.

Политика ЕЭС сопровождается все большим ростом дефицита в торговле сельскохозяйственной продукцией Италии, который составляет внушительную цифру — 3.872 млрд. лир, увеличившись только за год более чем на 550 млрд. лир.

Наряду с этим министр подчеркнул, что в последнее время в руководящих органах ЕЭС был принят ряд «невыгодных для Италии решений».

Местная печать не раз уже с возмущением писала о том, что, выполняя «обязательства» по отношению к Европейскому экономическому сообществу, Италия вместо того, чтобы развивать свое сельское хозяйство, вынуждена ежегодно увеличивать импорт из других стран — членов ЕЭС.

В то же время «Общий рынок» препятствует продаже итальянских товаров в странах ЕЭС. Сокращается, в частности, экспорт итальянских вин, оливкового масла, фруктов, овощей.

В ходе состоявшихся в парламенте дебатов по сельскохозяйственной политике депутаты-коммунисты подчеркивали необходимость изменения политики «Общего рынка» в этой области.

Заведующий сельскохозяйственным отделом ЦК Итальянской компартии Пио Ла Торре в газете «Унита» указывает на необходимость пересмотра отношений между Италией и ЕЭС в сфере аграрной политики.

Народ Тоголезской Республики проявляет большой интерес к Советскому Союзу, его истории и развитию. Во многих учебных заведениях введено изучение русского языка.

НА СНИМКЕ: жители столицы страны Ломе знакомятся с советской фотовыставкой.

Фото Н. Баратова. Фотохроника ТАСС.

СПОРТ *СПОРТ

Сюрпризы первого тура

22 команды вступили в борьбу за кубок Барнаула по футболу. Уже первый тур принес ряд неожиданных результатов. Так, команда политехнического института уверенно переиграла опытный «Локомотив» — 4:1. С крупным счетом — 10:2 студенты сельхозинститута выиграли у футболистов аппаратурно-механического завода. Наиболее упорной была встреча команд Алтайского моторного завода и вагоноремонтного. В основное время счет не был открыт. По пенальти победили моторостроители — 5:4.

Б. БАРИНБЕРГ.

В острой борьбе

Около 260 спортсменов (в том числе почти 100 мастеров спорта) приняли участие в традиционных соревнованиях по спортивному ориентированию на призы «Майской поляны» в Челябинске.

Инструктор физкультуры Уральского автомобильного завода Лидия Игнатюк в четвертый раз выиграла эти представительные состязания. Второй была гостья из Барнаула Галина Шмакова.

В эстафете среди женщин сильнейшей стала команда Алтайского края.

Н. КРОХИН.

Спортивная панорама ТАСС

СТРЕЛЬБА. Отличными результатами во Львове завершились Международные соревнования на призы газеты «Советский патриот». В стрельбе из малокалиберной винтовки на 50 метров Геннадий Лупиков из Благовещенска в сумме из трех положений (120 выстрелов) набрал 1.175 очков. Это на очко лучше высшего достижения СССР и на восемь — мирового рекорда.

В стрельбе по «бегущему кабану» (60 выстрелов) Матти Йыга из Тарту набрал 582 очка, что на три очка выше мирового рекорда.

БОКС. Три первых места, а также одно второе и два третьих заняли советские боксеры на чемпионате мира в Белграде. Вот победители финальных встреч (в порядке весовых категорий: Стивен Мучоки (Кения), Хенрик Средницкий (Польша), Адольфо Орта и Анхель Эррера (оба — Куба), Андре Дэвидсон (Нигерия), Валерий Львов, Валерий Рачков и Виктор Савченко (все—СССР), Хосе Гомес, Сиксто Сорна и Теофило Стивенсон (все — Куба).

Тираж «Субботнего спортлото»

Результаты 20-го тиража «Субботнего спортлото — 5 из 36», состоявшегося 20 мая.

1-й тираж: 1 (баскетбол), 2 (биатлон), 6 (борьба классическая), 26 (самбо), 27 (современное пятиборье).

2-й тираж: 9 (водное поло), 21 (парусный спорт), 22 (плавание), 29 (стрельба пулевая), 34 (футбол).

(ТАСС).

Следующий номер «Алтайской правды» выйдет 25 мая.

Редактор Ю. МАЙОРОВ.

НОВОЕ В ГАЗЕТЕ — КОГДА?

СПРАВОЧНЫЙ ОТДЕЛ «АЛТАЙСКОЙ ПРАВДЫ»

ТЕЛЕВИДЕНИЕ

ВТОРНИК 23 МАЯ

ПЕРВАЯ ПРОГРАММА

МОСКВА

10.00 — «Время». Информационная программа. 10.35 — Утренняя гимнастика. 10.55 — «Ребятам о зверятах». Передача из Ленинграда. 11.25—12.55 — «Весенние перевертыши». Художественный фильм. 16.00 — Программа документальных фильмов социалистических стран. 16.55 — «Основы Советского государства и права». «Ответственность за преступление против личности». 17.25 — «Родная природа».

БАРНАУЛ

17.45 — «Альманах кинопутешествий». Научно-популярный фильм. 18.05 — «Экран новостей».

МОСКВА

18.15 — «Книга в твоей жизни». 19.00 — «Село: дела и проблемы». 19.30 — Новости. 19.45 — «Полевая почта «Подвига». 20.15 — Премьера телевизионного документального фильма «Пусть цветут ромашки».

БАРНАУЛ

21.10 — «Земля алтайская».

МОСКВА

21.40 — Премьера телевизионного документального фильма «Всегда с народом». О поездке товарища Л. И. Брежнева по Сибири и Дальнему Востоку. 22.30 — «Время». Информационная программа. 23.00 — «Липа друзей». 23.45 — Песни В. Захарова исполняет Академический хор русской песни Центрального телевидения и Всесоюзного радио. 0.15 — Новости.

ВТОРАЯ ПРОГРАММА

МОСКВА

17.45 — «Песни и танцы народов СССР».

БАРНАУЛ

18.15 — «Русские классические дуэты». Фильм-концерт. 19.05 — «Молодость». «Алтай студенческий». 19.35 — «Солдаты Отчизны». Документальный телефильм. 1-я серия. 20.35 — Научно-популярный фильм. 21.00 — «Экран новостей».

МОСКВА

21.10 — С. Прокофьев. Третий концерт для фортепьяно с оркестром.

СРЕДА 24 МАЯ

ПЕРВАЯ ПРОГРАММА

МОСКВА

10.00 — «Время». Информационная программа. 10.35 — Утренняя гимнастика. 10.55 — «Журавушка». Художественный фильм. 12.15—13.15 — «Клуб кинопутешествий». 16.00— «Граница и время». Документальный фильм. 16.50 — «Спортивный класс». 17.45 — «Поэзия». Б. Корнилов — «Моя Африка».

БАРНАУЛ

18.30 — «Советует врач». Ведет передачу доктор медицинских наук Ю. И. Елисеев. 19.00 — «Экран новостей». 19.10 — «Молодость». — «Разрешите пригласить!» (Джек — клуб «Граммофон»). (Цветное телевидение).

МОСКВА

20.00 — «Год третий — год ударный». В передаче принимает участие первый секретарь Кемеровского обкома КПСС Л. А. Горшков. 20.45 — Премьера фильма-спектакля Московского академического театра им. В. Маяковского «Старомодная комедия». 22.30 — «Время». Информационная программа. 23.00 — Чемпионат СССР по футболу. «Динамо» (Москва) — «Динамо» (Киев). Трансляция со стадиона «Торпедо». В перерыве — тираж «Спортлото». 0.45 — Концерт вокально-инструментального ансамбля «Ориэонт». 1.05 — Новости.

ВТОРАЯ ПРОГРАММА

МОСКВА

18.30 — «Жизнь науки». 19.00 — «Отзовитесь, горнисты». 19.30 — Новости. 19.45 — «Веселые нотки».

БАРНАУЛ

20.00 — «Солдаты Отчизны». Документальный телефильм. 2-я серия. 21.00 — «Экран новостей». 21.10—22.00 — «К Дням культуры Ленинграда на Алтае». Музыкальная программа.

РАДИО

ВТОРНИК 23 МАЯ

По барнаульской горсети с 12.00 до 16.00, по УКВ-ЧМ радиостанциям с 12.00 до 18.00— технический перерыв.

ИЗ БАРНАУЛА

8.15 — Обзор краевых газет.

ИЗ МОСКВЫ

9.15 — Народные мелодии. 9.30 — У микрофона вокально-инструментальный ансамбль «Кобза». 10.15 — «Поэтическая тетрадь». 10.45 — Н. Римский-Корсаков. Увертюра на русские темы.

ИЗ БАРНАУЛА

11.15 — Производственная гимнастика. 11.30 — Русские народные песни. 11.45 — «Мелиоратор Алтая».

ИЗ МОСКВЫ

12.15 — «В рабочий полдень». Концерт по программе, составленной радиослушателями. 12.45 — «Нечерноземье: ступени роста». «Идет сев». Радиоперекличка. 13.00 — «На соискание Государственных премий СССР 1978 года». В. Астафьев. «Царь-рыба». Страницы книги. 13.33 — Эстрадный концерт. 14.05—15.00 — Для детей: 14.05 — Радио — малышам. «Наша дружная семейка». Передача из Ленинграда. 14.20 — «У кого какая песня». Концерт. 14.40 — «Дом в космосе». Беседа с летчиком-космонавтом дважды Героем Советского Союза О. Г. Макаровым. 15.00 — «Наука и техника». Радиожурнал. 15.30 — Э. Бальсис. Концерт № 2 для скрипки с оркестром. А. Козловский — Концертная увертюра. 16.00 — «Время, события, люди». 16.30 — Музыкальная передача из Варшавы. 17.00—18.00— Для детей: 17.00 — «Ровесники». 17.30 — «Музыкальная шкатулка». 17.50 — Послушайте стихи И. Курлата. 18.00 — Программа радиостанции «Юность».

ИЗ БАРНАУЛА

19.00 — Последние известия. 19.15 — Радиовыпуск «Наш город».

ИЗ МОСКВЫ

19.25 — «Актуальные проблемы международной жизни».

ИЗ БАРНАУЛА

20.00 — «Театр у микрофона». «Принцесса Турандот». 22.15 — «Репортаж о футбольном матче между командами «Динамо» (Барнаул) — «Звезда» (Иркутск). В записи.

ИЗ МОСКВЫ

23.00 — Программа радиостанции «Юность». 23.45—24.00 — Международный дневник.

ФИЛАРМОНИЯ

30 мая
КОНЦЕРТНЫЙ ЗАЛ
ВЕЧЕР
СТАРИННОГО
РУССКОГО РОМАНСА
И ИНСТРУМЕНТАЛЬНОЙ
МУЗЫКИ

Таисия ГОРИНА (меццо-сопрано).
Виктор ШПИГЛЕР (виолончель)
Владимир КИСЕЛЕВ (гитара)
Борис ФОГЕЛЬ (фортепьяно).

Начало в 19.30.
Справки по тел. 3-43-01.

КИНО

«МИР». 23, 24 мая — «КРАСНЫЕ ДИПКУРЬЕРЫ» — в 9, 11, 13, 15, 17, 19, 21.

«РОССИЯ». 23, 24 мая — «СХВАТКА В ПУРГЕ» — в 9, 10, 10-45, 11-45, 12-30, 13-30, 14-15, 15-15, 16, 17, 17-45, 18-45, 19-30, 20-30, 21 (удлиненный сеанс), 22.

«РОДИНА». 23, 24 мая — «СХВАТКА В ПУРГЕ»—в 9, 10, 10-45, 11-45, 12-30, 13-30, 14-15, 15-15, 16, 17, 17-45, 18-45, 19-30, 20-30, 21-15 (удлиненный сеанс), 22-10.

«ЮНОСТЬ». 23, 24 мая—«СХВАТКА В ПУРГЕ» — в 9-30, 11-30, 13-30, 15-30, 17-15, 19-15, 21 (удлиненный сеанс).

«ПЕРВОМАЙСКИЙ». «ЕСТЬ ИДЕЯ!» — в 15 (для детей). 23, 24 мая — «ОДИН НА ОДИН» — в 10, 11, 12, 13, 14, 16, 17, 18-20, 19, 20-20, 21 (два последних сеанса — удлиненные).

«ЧАЙКА». 23, 24 мая — «ЗНАК ВЕЧНОСТИ» — в 10 (для детей). «ОДИН НА ОДИН» — в 11-10, 13, 15, 17, 19, 21 (удлиненный сеанс).

«ПИОНЕР». «ЗНАК ВЕЧНОСТИ» —в 11-20, 15. «СЕДЬМОЕ ПУТЕШЕСТВИЕ СИНДБАДА»— в 9-30, 13-10, 17, 19 (удлиненный сеанс). 21. 24 мая — «СЕДЬМОЕ ПУТЕШЕСТВИЕ СИНДБАДА» — в 9-30, 13-10, 17, 19 (удлиненный сеанс), 21. «ЗНАК ВЕЧНОСТИ» — в 11-20. Киновечер по профориентации — в 15.

«АЛТАЙ». «ЖДИТЕ МЕНЯ, ОСТРОВА!» — в 13 (для детей). «ОБРАТНАЯ СВЯЗЬ» — в 15, 17, 19, 21 (удлиненный сеанс).

«ЗАРЯ». «СЛОМАННАЯ ПОДКОВА» — в 12-30 (для детей). «ПРАЗДНИК ПЕЧЕНОЙ КАРТОШКИ» — в 15, 17, 19, 20-40 (удлиненный сеанс). 24 мая — «ОБРАТНАЯ СВЯЗЬ» — в 15, 17, 19, 20-40 (удлиненный сеанс).

«ЛУЧ». 23, 24 мая — «ЗНАК ВЕЧНОСТИ» — в 9-30, 11-20 (для детей). «ОБРАТНАЯ СВЯЗЬ» — в 13-10, 15, 17, 19 (удлиненный сеанс), 21-20.

ДВОРЕЦ ЗРЕЛИЩ И СПОРТА. 24 мая — «БОЛЬШАЯ ЛЮБОВЬ» — в 19.

ДВОРЕЦ КУЛЬТУРЫ ХИМИКОВ. 24 мая — «ОСУЖДЕННЫЕ ДУШИ» (1—2 серии)— в 15, 18, 21.

ДВОРЕЦ КУЛЬТУРЫ КОТЕЛЬНИКОВ. 23, 24 мая — «РЕКВИЕМ ПО ТЯЖЕЛОВЕСУ» — в 15, 17, 19, 21.

ДОМ КУЛЬТУРЫ ВОС. 24 мая — «ЭТО СЛУЧИЛОСЬ В ПРАЗДНИК» — в 19.

ДОМ КУЛЬТУРЫ ВОР. 24 мая — «ЗАПАСНОЙ АЭРОДРОМ» — в 20.

КЛУБ ЗАВОДА «ТРАНСМАШ». «УБИТ ПРИ ИСПОЛНЕНИИ...» — в 15, 17, 19 (удлиненный сеанс). 21.

КЛУБ МЕЛАНЖЕВОГО КОМБИНАТА. 24 мая — «РИСК — БЛАГОРОДНОЕ ДЕЛО» — в 15, 17, 19, 21.

Дни культуры мастеров искусств Ленинграда

1 и 2 июня

КОНЦЕРТНЫЙ ЗАЛ ФИЛАРМОНИИ

СОЛИСТЫ Ленинградского академического государственного театра оперы и балета им. С. М. КИРОВА:
народный артист СССР Сергей ВИКУЛОВ (балет),
заслуженная артистка РСФСР Валентина ГАННИБАЛОВА (балет),
лауреат Международных конкурсов Леся НАКОНЕЧНАЯ (вокал),
заслуженная артистка РСФСР Наталья БОЛЬШАКОВА (балет),
заслуженный артист РСФСР Василий ГУЛЯЕВ (балет).

Артист Ленинградского академического Малого театра оперы и балета Виталий РОМАНОВ (вокал).

Артисты Ленинградского академического театра драмы имени А. С. Пушкина:
народная артистка РСФСР Нина МАМАЕВА,
заслуженный артист РСФСР Вадим ПЕТРОВ.

АРТИСТЫ ЛЕНКОНЦЕРТА:
Русское трио под руководством заслуженного артиста РСФСР В. ТИХОВА,
заслуженный артист РСФСР Эдуард ВЕЛЕЦКИЙ (чтец),
лауреат Международного конкурса Виталий БЕРЗОН (фортепьяно),
лауреат Международных конкурсов Надежда ВАЙНЕР (меццо-сопрано).

Инструментальный квартет:
А. АРКАНОВ, Е. БОБИКОВ, Д. ЛЕВИН, В. БАРШЕВИЧ.

Программу ведет Альфред ЛУКЬЯНОВ.

Начало концертов в 19.30.

Билеты продаются в кассах филармонии, ЦУМа и через распространителей.

Справки по тел. 3-43-01.

АЛТАЙСКАЯ КРАЕВАЯ АВТОШКОЛА

проводит набор на курсы ВОДИТЕЛЕЙ ЛЕГКОВЫХ АВТОМОБИЛЕЙ.

Стоимость обучения 96 рублей. Обучение практическому вождению каждый курсант проходит на своем автомобиле. Срок обучения 2 месяца.

Производится также набор на курсы МОТОЦИКЛИСТОВ. Стоимость обучения 56 рублей. Срок обучения 2 месяца.

Начало занятий — по мере комплектования групп.

Адрес школы: ул. Короленко, 96.

СПОРТИВНО-ТЕХНИЧЕСКИЙ КЛУБ ЦЕНТРАЛЬНОГО РАЙОНА

проводит набор на курсы:

ШОФЕРОВ - ПРОФЕССИОНАЛОВ (срок обучения 6 месяцев, плата за обучение 357 рублей, начало занятий с 15 июня);

ШОФЕРОВ-ЛЮБИТЕЛЕЙ (срок обучения 2 месяца, плата за обучение 154 рубля, начало занятий с 1 июня);

МОТОЦИКЛИСТОВ (срок обучения 2 месяца, плата за обучение 58 рублей, начало занятий с 1 июня).

Обращаться по адресу: г. Барнаул, ул. Кирова, 122. Тел. 5-42-08.

ПОГОДА

Сегодня днем по краю, по данным синоптиков, переменная облачность, преимущественно без осадков. Ветер юго-восточный, 6—11, местами до 15 метров в секунду. Температура 15—20 градусов, по южным и западным районам до 24 градусов тепла.

В Барнауле — небольшая облачность, без осадков. Ветер юго-восточный, 6—11 метров в секунду. Температура 20—22 градуса тепла.

Атмосферное давление на 13 часов 22 мая было 747 миллиметров ртутного столба. Относительная влажность воздуха 20 процентов.

Бюро по трудоустройству

СРОЧНО

приглашает на работу:

ВЕСОВЩИКОВ на медицинские весы для населения, СТОРОЖА, ПЛОТНИКОВ-СТОЛЯРОВ, УБОРЩИКОВ квартир, ПРИЕМЩИКОВ пунктов проката, ВОДИТЕЛЯ мотороллера, ЦВЕТОЧНИЦ (в цех и надомниц), ЗАВХОЗА.

Принимаются пенсионеры, инвалиды и студенты.

Обращаться: ул. Деповская, 34.

ТИПОГРАФИИ «АЛТАЙСКАЯ ПРАВДА»

срочно требуются:

ЛИНОТИПИСТЫ, ЭЛЕКТРИКИ, МОНТЕР связи и СТОЛЯР.

Обращаться: ул. Короленко, 105, комн. 307. Тел. 3-23-95.

Партийные организации и коллективы управления кинофикации крайисполкома, краевой конторы кинопроката, Алтайского объединения «Кинодеталь» выражают соболезнование начальнику управления кинофикации крайисполкома Прозорову Алексею Митрофановичу по поводу кончины его жены Пальмиры Федоровны.

КУДА ПОЙТИ УЧИТЬСЯ

АЛТАЙСКИЙ ГОСУДАРСТВЕННЫЙ УНИВЕРСИТЕТ
объявляет прием студентов
на 1978—79 учебный год
на 1 курс следующих факультетов:

ФИЗИКО-МАТЕМАТИЧЕСКИЙ — по специальностям: физика, математика;

ХИМИКО-БИОЛОГИЧЕСКИЙ — по специальностям: химия, биология;

ЭКОНОМИЧЕСКИЙ — по специальности экономика труда;

ИСТОРИКО-ФИЛОЛОГИЧЕСКИЙ — по специальностям: русский язык и литература, история;

ЮРИДИЧЕСКИЙ — по специальности правоведение;

ЗАОЧНЫЙ — по специальностям: правоведение, экономика труда, история, русский язык и литература.

Поступающие в университет сдают вступительные экзамены в соответствии с избранной специальностью: математика, физика — по математике (письменно и устно), физике (устно), русскому языку и литературе (письменно); химия — по химии (устно), физике (устно), математике (письменно), русскому языку и литературе (письменно); биология — по биологии (устно), химии (устно), математике (письменно), русскому языку и литературе (письменно); экономика труда — по математике (письменно), истории СССР (устно), географии (устно), русскому языку и литературе (письменно); русский язык и литература, история, правоведение — по русскому языку и литературе (письменно и устно), истории СССР (устно), иностранному языку (устно).

Абитуриенты, окончившие школу с золотой (серебряной) медалью или среднее специальное учебное заведение с отличием, сдают один профилирующий экзамен: на специальность математика — по математике (устно), физика — физике (устно), химия — химии (устно), биология — по биологии (устно), экономика труда — по географии (устно), история, правоведение — по истории СССР (устно), русский язык и литература — по русскому языку и литературе (устно).

Заявления принимаются на очное обучение — с 20 июня по 31 июля, вступительные экзамены проводятся с 1 по 20 августа; на заочное — с 20 апреля по 31 августа, вступительные экзамены — с 1 по 10 сентября.

К заявлению прилагаются: документ о среднем образовании (в подлиннике), характеристика, подписанная руководителями предприятия (школы) и общественных организаций, медицинская справка (форма № 286), выписка из трудовой книжки (для работающих), 4 фотокарточки (снимки без головного убора размером 3х4 см). Поступающие на заочное обучение, кроме перечисленных документов, представляют справку с места жительства.

Паспорт, военный билет или приписное свидетельство абитуриенты предъявляют лично.

Нуждающиеся обеспечиваются общежитием.

В университете имеется **ПОДГОТОВИТЕЛЬНОЕ ОТДЕЛЕНИЕ** со сроком обучения 8 месяцев. Начало занятий с 1 декабря, прием документов — с 1 октября по 10 ноября.

С 17 июля будут работать двухнедельные бесплатные подготовительные курсы для абитуриентов из сельской местности и демобилизованных из Вооруженных Сил СССР (по специальностям физика, математика — для всех желающих абитуриентов).

Документы направлять **ПО АДРЕСУ: 656099, г. Барнаул, ул. Димитрова, 66**, университет, приемная комиссия.

АЛТАЙСКИЙ СЕЛЬСКОХОЗЯЙСТВЕННЫЙ ИНСТИТУТ

объявляет прием студентов
на 1978—79 учебный год
на 1-й курс ДНЕВНОГО ОБУЧЕНИЯ
на следующие факультеты:

АГРОНОМИЧЕСКИЙ, ЗООИНЖЕНЕРНЫЙ, ВЕТЕРИНАРНЫЙ, МЕХАНИЗАЦИИ СЕЛЬСКОГО ХОЗЯЙСТВА, ЭКОНОМИКИ И ОРГАНИЗАЦИИ СЕЛЬСКОГО ХОЗЯЙСТВА — по двум специальностям: экономист-организатор и экономист по бухгалтерскому учету в сельском хозяйстве.

Поступающие в институт сдают вступительные экзамены: на факультет механизации сельского хозяйства — по математике (письменно и устно), физике (устно), русскому языку и литературе (письменно); на факультет экономики и организации сельского хозяйства — по математике (устно), географии (устно), биологии (устно), русскому языку и литературе (письменно); на факультеты зооинженерный, ветеринарный и агрономический — по биологии (устно), химии (устно), физике (устно), русскому языку и литературе (письменно).

Награжденные по окончании средней школы золотой (серебряной) медалью или окончившие специальное учебное заведение с дипломом с отличием сдают установленные экзамены только по одной из дисциплин: на агрономический факультет — по химии; ветеринарный и зооинженерный факультеты — по биологии; на факультет механизации сельского хозяйства — по математике (устно); экономический факультет — по математике (устно).

При сдаче экзаменов по этой дисциплине с оценкой «пять» они освобождаются от дальнейшей сдачи вступительных экзаменов, а при получении оценки «четыре» или «три» сдают экзамены по всем соответствующим дисциплинам.

Заявления с обязательным указанием факультета и специальности принимаются с 20 июня по 31 июля. Вступительные экзамены проводятся с 1 по 20 августа.

К заявлению прилагаются: документ о среднем образовании (в подлиннике); подробная автобиография; медицинская справка (форма № 286); фотокарточки размером 3х4 см; характеристика, подписанная руководителями предприятия и общественных организаций, заверенная печатью, выписка из трудовой или колхозной книжки (для лиц, имеющих стаж работы). Лица, командированные на учебу колхозами, совхозами и другими учреждениями, представляют направления, подписанные руководством предприятия, секретарем партийной организации, председателем ФЗМК и главным бухгалтером.

По прибытии в институт поступающие предъявляют лично: паспорт, военный билет или приписное свидетельство (для военнообязанных).

Документы высылать **ПО АДРЕСУ: 656099, г. Барнаул, пр. Красноармейский, 98, приемная комиссия.**

БАРНАУЛЬСКИЙ СТРОИТЕЛЬНЫЙ ТЕХНИКУМ
объявляет прием учащихся на 1978—79 учебный год
по специальностям:

ТЕХНИКОВ-СТРОИТЕЛЕЙ по промышленному и гражданскому строительству для работы в строительно-монтажных организациях в качестве мастера, прораба. Прием на дневное и заочное отделения на базе 8 и 10—11 классов, на вечернее — на базе 10—11 классов.

ТЕХНИКОВ - ТЕХНОЛОГОВ по производству строительных деталей и железобетонных конструкций для работы на заводах железобетонных изделий или домостроительных комбинатах в качестве мастера, начальника цеха. Прием на дневное отделение на базе 10—11 классов.

ТЕХНИКОВ - САНТЕХНИКОВ по санитарно-техническому оборудованию зданий для работы в специализированных монтажных организациях в качестве мастера, прораба по заготовке или монтажу санитарно-технических устройств зданий. Прием на дневное отделение на базе 10—11 классов, на заочное — на базе 8 классов.

ТЕХНИКОВ - АРХИТЕКТОРОВ для работы в качестве техника, инженера - архитектора в проектных организациях или в группе при районном архитекторе. Прием на дневное отделение на базе 10—11 классов.

ПРИЕМ ЗАЯВЛЕНИЙ ведется: на дневное отделение на базе 8 классов — с 1 июня до 31 июля, на базе 10—11 классов — с 1 июня до 14 августа;
на вечернее отделение — с 15 июня по 15 ноября;
на заочное отделение — с 3 мая до 10 августа.

Поступающие на базе 8 классов сдают вступительные экзамены по русскому языку (диктант) и математике (устно), а поступающие с образованием 10—11 классов—по литературе (сочинение) и математике (устно). Поступающие в группу архитекторов сдают дополнительно экзамен по рисованию.

СРОКИ ПРОВЕДЕНИЯ ПРИЕМНЫХ ЭКЗАМЕНОВ:
на дневное отделение — с 1 по 20 августа;
на вечернее — с 1 по 10 июля и с 7 по 14 августа;
на заочное — с 10 по 20 июня, с 10 по 20 июля и с 10 по 20 августа.

НАЧАЛО ЗАНЯТИЙ на дневном и заочном отделениях — с 1 сентября; на вечернем отделении — с 1 декабря.

К заявлению о приеме прилагаются: свидетельство об окончании 8 классов или аттестат зрелости (подлинник), медицинская справка (форма № 286), 4 фотокарточки (размером 3х4 см).

Лица, поступающие на вечернее отделение (заочное), а также на обучение с отрывом от производства, имеющие стаж практической работы не менее двух лет, представляют выписку из трудовой книжки, заверенную руководителем предприятия или учреждения, а колхозники — выписку из трудовой книжки, заверенную правлением колхоза. При явке в техникум для сдачи вступительных экзаменов на дневное отделение поступающие предъявляют паспорт (свидетельство о рождении), а военнообязанные, кроме этого, — военный билет или приписное свидетельство.

ВНЕ КОНКУРСА ПРИНИМАЮТСЯ

лица, направленные на обучение промышленными предприятиями, стройками, колхозами, совхозами;

лица со стажем практической работы не менее двух лет, занимающие инженерно-технические должности и не имеющие специального образования;

уволенные в запас из Советской Армии и Военно-Морского Флота, если они прослужили на военной службе не менее двух лет.

БЕЗ ВСТУПИТЕЛЬНЫХ ЭКЗАМЕНОВ В ТЕХНИКУМ ЗАЧИСЛЯЮТСЯ:

офицеры и курсанты военных училищ, уволенные в запас;

награжденные по окончании школы похвальными листами (грамотами), золотыми, серебряными медалями.

Остро нуждающихся техникум обеспечивает общежитием, успевающих на «хорошо» и «отлично» — стипендией.

АДРЕС ТЕХНИКУМА: 656099, г. Барнаул, проспект Ленина, 68. Телефоны: 5-35-63, 2-09-13 (заочное отделение).

БАРНАУЛЬСКИЙ ФИЛИАЛ ВСЕСОЮЗНОГО ЗАОЧНОГО ИНСТИТУТА ТЕКСТИЛЬНОЙ И ЛЕГКОЙ ПРОМЫШЛЕННОСТИ

продолжает набор студентов на 1-й курс по специальностям:

технология швейных изделий; конструирование швейных изделий; технология изделий из кожи; конструирование изделий из кожи; прядение натуральных и химических волокон; ткачество, трикотажное производство; химическая технология и оборудование отделочного производства; технология кожи и меха; технология химических волокон; технология полимерных пленочных материалов и искусственной кожи; машины и аппараты текстильной промышленности; машины и аппараты легкой промышленности; автоматизация и комплексная механизация химико-технологических процессов; экономика и организация промышленности предметов широкого потребления (текстильной и легкой промышленности).

Приглашаются на старшие курсы лица, окончившие три курса общетехнической подготовки в других вузах для продолжения обучения по вышеперечисленным специальностям.

Документы принимаются: на первый поток — до 19 июня, вступительные экзамены с 20 июня; на второй поток — до 23 августа, вступительные экзамены с 26 августа.

За справками обращаться **ПО АДРЕСУ: 656099, г. Барнаул, пр. Ленина, 54. Телефон 2-23-62.**

СРЕДНЕЕ ПРОФЕССИОНАЛЬНО-ТЕХНИЧЕСКОЕ УЧИЛИЩЕ № 13 — ХИМИКОВ
объявляет прием учащихся
на 1978—79 учебный год.

Училище готовит рабочих высокой квалификации по следующим профессиям: **АППАРАТЧИК** формования химического волокна с умением выполнять работу контролера технологического процесса; **НАРЕМОТЧИК НИТИ; ОПЕРАТОР** кручения и вытяжки с умением выполнять работу контролера технологического процесса.

Принимаются девушки и юноши в возрасте 15—18 лет, с образованием 8—10 классов.

Срок обучения 1—3 года (в зависимости от профессии).

Все учащиеся обеспечиваются бесплатным питанием, ученической одеждой, общежитием.

Для поступления необходимо лично явиться в училище для прохождения медицинской комиссии и предъявить следующие документы: паспорт, свидетельство о рождении, документ об образовании, характеристику из школы, справку с места жительства, шесть фотокарточек размером 3×4 см.

Зачисление производится без экзаменов.

Заработная плата после окончания составляет 180—210 рублей.

После окончания училища учащиеся с 3-годичным сроком обучения получают диплом о среднем образовании и соответствующую профессию.

АДРЕС УЧИЛИЩА: г. Барнаул, ул. Г. Титова, 8, ГПТУ-13.

Проезд на трамваях № 1, 8, 9 или на автобусе № 1 до ХБК, на троллейбусе № 1 — до Крытого рынка. Телефон 6-31-07.

БИЙСКИЙ ЛЕСХОЗ-ТЕХНИКУМ
Министерства лесного хозяйства РСФСР
объявляет прием учащихся
на 1978—79 учебный год
НА ОЧНОЕ И ЗАОЧНОЕ ОТДЕЛЕНИЯ

Лесхоз-техникум готовит:

по специальности **ЛЕСНОЕ ХОЗЯЙСТВО** — техников лесного хозяйства для работы в качестве помощников лесничих, мастеров, участковых техников в лесхозах и леспромхозах, помощников таксаторов в лесоустроительных партиях;

по специальности **ТЕХНОЛОГИЯ ЛЕСОЗАГОТОВОК** — техников-технологов по лесозаготовкам для работы на деревообрабатывающих предприятиях;

по специальности **ЛЕСОПИЛЬНО-ДЕРЕВООБРАБАТЫВАЮЩЕЕ ПРОИЗВОДСТВО** (только дневное отделение) — техников-технологов по лесопилению и деревообработке для работы на деревообрабатывающих и лесоперерабатывающих предприятиях.

На дневное отделение принимаются лица со средним образованием, на заочное — на базе 8 классов.

Преимущественным правом при зачислении в лесхоз-техникум пользуются: направленные лесхозами и леспромхозами; члены школьных лесничеств и дети работников лесного хозяйства и лесной промышленности; имеющие стаж практической работы не менее двух лет и работающие по специальности.

Поступающие сдают экзамены: на базе средней школы на специальности технология лесозаготовок и лесопильно-деревообрабатывающее производство — по русскому языку и литературе (сочинение), математике (устно); на специальность лесное хозяйство — по русскому языку и литературе (сочинение) и химии (устно); на базе 8 классов — по русскому языку письменно (диктант) и математике (устно).

Прием заявлений на очное отделение ведется с 1 июня по 15 августа, вступительные экзамены — с 1 по 20 августа; на заочное отделение— с 4 мая по 10 августа и с 10 июня по 21 августа.

Срок обучения на дневном и заочном отделениях на базе средней школы — 2,5 года, на заочном — на базе 8 классов—4,5 года.

Правила приема — общие для техникумов.

Документы направлять в приемную комиссию техникума **ПО АДРЕСУ: 659304, г. Бийск, ул. Лермонтова, 201. Телефоны: 2-05-66 и 2-07-59.**

БАРНАУЛЬСКИЙ ТЕХНИКУМ СОВЕТСКОЙ ТОРГОВЛИ
объявляет прием учащихся
на 1978—79 учебный год

НА ДНЕВНОЕ ОБУЧЕНИЕ по специальностям: **ТЕХНОЛОГ** по приготовлению пищи (на базе 10 классов), **ТОВАРОВЕД** продовольственных товаров (на базе 10 и 8 классов), **БУХГАЛТЕР** торговли и общепита (на базе 10 классов), **ТОВАРОВЕД** промышленных товаров (на базе 10 классов).

Документы на дневное обучение следует сдавать лично, присланные по почте документы не принимаются.

Прием заявлений с 1 июня по 31 июля (на базе 8 классов), и с 1 июня по 14 августа (на базе 10 классов).

Рекомендуем на дневное отделение сдавать документы до 5 июля. С 5 июля будет организована консультационная неделя (с предоставлением общежития). После этой недели можно вернуться домой для продолжения подготовки к экзаменам.

Вступительные экзамены на дневное обучение проводятся с 1 по 21 августа.

НА ЗАОЧНОЕ ОБУЧЕНИЕ по специальностям: **ТЕХНОЛОГ** по приготовлению пищи (на базе 8 и 10 классов), **ТОВАРОВЕД** продовольственных товаров (на базе 8 и 10 классов), **БУХГАЛТЕР** торговли или общепита (на базе 8 и 10 классов), **ТОВАРОВЕД** промышленных товаров (на базе 8 и 10 классов).

На заочное обучение документы принимаются лично или по почте.

Преимущественным правом при поступлении на заочное обучение пользуются работающие в системе советской торговли или общественного питания Алтайского края.

Документы на заочное обучение принимаются с 3 мая по 10 августа, вступительные экзамены проводятся с 10 по 20 июня, с 10 по 20 июля, с 10 по 20 августа (три потока).

Рекомендуем сдавать вступительные экзамены в первом или втором потоке.

Экзамены на дневное и заочное обучение проводятся на все специальности на базе 8 классов — по русскому языку (диктант) и математике (устно); на базе 10 классов на технолога и товароведа — по русскому языку и литературе (сочинение) и химии (устно), на бухгалтера — по русскому языку и литературе (сочинение) и математике (устно).

На дневное и заочное обучение заявление о приеме подается по единой форме.

К заявлению прилагаются: документ об образовании (в подлиннике), медицинская справка (форма № 286), заверенная выписка из трудовой книжки (для имеющих стаж), направление на учебу (представляется направленными на учебу), четыре фотокарточки (снимки без головного убора размером 3х4 см), копия свидетельства о браке (для замужних).

Поступающий лично предъявляет свидетельство о рождении или паспорт, военный билет (военнообязанные запаса) или приписное свидетельство (лица призывного возраста).

Техникум имеет благоустроенное общежитие.

АДРЕС ТЕХНИКУМА: 656056, г. Барнаул, ул. Юрина, 170. Проезд на трамваях № 3, 8, 8-а до остановки «Ул. Юрина».

БАРНАУЛЬСКИЙ ТЕКСТИЛЬНЫЙ ТЕХНИКУМ
объявляет прием учащихся
на 1978—79 учебный год
НА ДНЕВНОЕ И ВЕЧЕРНЕЕ ОТДЕЛЕНИЯ
на базе 8 и 10 классов.

Техникум готовит техников-технологов ПО ХЛОПКОПРЯДЕНИЮ И ТКАЧЕСТВУ. После окончания техникума молодые специалисты направляются на работу на текстильные предприятия страны.

Срок обучения на дневном отделении — 3 года 6 месяцев, на вечернем — 4 года 6 месяцев, на базе 10 классов — 2 года 6 месяцев.

На вечернее отделение принимаются лица, работающие на текстильных предприятиях.

Поступающие подают заявление на имя директора техникума с приложением: документа об образовании, медицинской справки (форма № 286), трех фотокарточек размером 3х4 см, выписки из трудовой книжки (для поступления на вечернее отделение, а также на дневное — для имеющих стаж работы не менее двух лет).

Поступающие сдают вступительные экзамены: по русскому языку (диктант) и математике (устно); на базе 10 классов — по русскому языку и литературе (сочинение), математике (устно).

Вступительные экзамены проводятся с 1 по 20 августа.

Учащиеся, сдавшие экзамены на «4» и «5», получают стипендию в размере 30 рублей в месяц.

Учащимся, проживающим на частных квартирах, выплачиваются квартирные; остро нуждающиеся обеспечиваются общежитием.

АДРЕС ТЕХНИКУМА: 656015, г. Барнаул, пр. Ленина, 76. 3-й этаж. Тел.: 94-29-01, 94-29-02.

БАРНАУЛЬСКИЙ ХИМИКО-ТЕХНОЛОГИЧЕСКИЙ ТЕХНИКУМ
объявляет прием учащихся
на 1978—79 учебный год

На дневное отделение — на базе 8 и 10 классов, на вечернее — только на базе 10 классов.

Техникум имеет специальности:

ДНЕВНОЕ ОТДЕЛЕНИЕ —технология химических волокон, технология резины, оборудование предприятий химического волокна, оборудование предприятий переработки пластмасс и резины; ВЕЧЕРНЕЕ ОТДЕЛЕНИЕ — технология химических волокон, технология резины.

Прием заявлений ведется: на дневное отделение на базе 8 классов — с 1 июня по 31 июля, на базе 10 классов — с 1 июня по 14 августа; на вечернее отделение на базе 10 классов — с 15 июня по 10 ноября.

Вступительные экзамены проводятся на дневном отделении — с 1 по 20 августа, на вечернем — в три потока: с 1 по 10 июля, с 1 по 10 августа и с 10 по 20 ноября.

Экзамены для окончивших 8 классов — по русскому языку (диктант) и математике (устно).

Для окончивших 10 классов на специальности: технология химических волокон и технология резины — по литературе (сочинение) и химии (устно); на специальности: оборудование предприятий переработки пластмасс и резины и оборудование предприятий химических волокон — по литературе (сочинение) и математике (устно).

Документы можно присылать по почте ценным письмом **ПО АДРЕСУ: г. Барнаул-99, ул. 80-й гвардейской стрелковой дивизии, 39. Приемная комиссия. Телефон 6-28-58.**

АЛТАЙСКИЙ ПОЛИТЕХНИЧЕСКИЙ ИНСТИТУТ
им. И. И. Ползунова

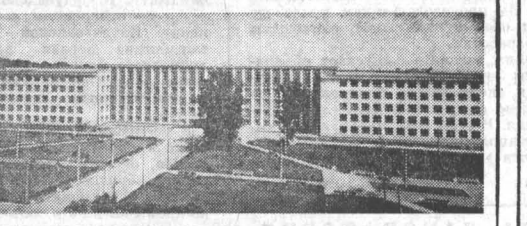

объявляет прием студентов на первый
и восстановление студентов на II, III, IV, V, VI курсы
Прием на 1-й курс производится по следующим специальностям:

АВТОТРАНСПОРТНЫЙ ФАКУЛЬТЕТ:
двигатели внутреннего сгорания;
автомобили и автомобильное хозяйство;
автомобили и тракторы.

МАШИНОСТРОИТЕЛЬНЫЙ ФАКУЛЬТЕТ:
сельскохозяйственные машины;
машиностроение (квалификация: инженер-преподаватель машиностроительных дисциплин);
парогенераторостроение.

ФАКУЛЬТЕТ ТЕХНОЛОГИИ МАШИНОСТРОЕНИЯ:
технология машиностроения, металлорежущие станки и инструменты;
машины и технология литейного производства;
оборудование и технология сварочного производства.

МЕХАНИКО-ТЕХНОЛОГИЧЕСКИЙ ФАКУЛЬТЕТ:
машины и аппараты пищевых производств;
хранение и технология переработки зерна.

ХИМИКО-ТЕХНОЛОГИЧЕСКИЙ ФАКУЛЬТЕТ:
технология неорганических веществ и химических удобрений;
технология рекуперации вторичных материалов промышленности.

СТРОИТЕЛЬНЫЙ ФАКУЛЬТЕТ:
промышленное и гражданское строительство;
сельскохозяйственное строительство;
производство строительных изделий и конструкций;
строительство (квалификация: инженер-преподаватель строительных дисциплин).

ЭНЕРГЕТИЧЕСКИЙ ФАКУЛЬТЕТ:
электроснабжение промышленных предприятий, городов и сельского хозяйства;
прикладная математика.

ВЕЧЕРНИЙ ФАКУЛЬТЕТ
в г. Барнауле:
электроснабжение промышленных предприятий, городов и сельского хозяйства;
оборудование и технология сварочного производства;
технология машиностроения, металлорежущие станки и инструменты;
двигатели внутреннего сгорания;
промышленное и гражданское строительство;
автомобили и автомобильное хозяйство;
в г. Бийске:
технология машиностроения, металлорежущие станки и инструменты (дневное и вечернее обучение);
технология химического машиностроения (дневное и вечернее обучение);
химическая технология (дневное и вечернее обучение);
в г. Рубцовске:
технология машиностроения, металлорежущие станки и инструменты;
машины и технология литейного производства;
сельскохозяйственные машины;
автомобили и тракторы.

ЗАОЧНЫЙ ФАКУЛЬТЕТ:
электроснабжение промышленных предприятий, городов и сельского хозяйства;
автомобили и автомобильное хозяйство;
промышленное и гражданское строительство;
машиностроение (квалификация: инженер-преподаватель машиностроительных дисциплин);
строительство (квалификация: инженер-преподаватель строительных дисциплин);
общетехническая подготовка (I, II, III курсы) по специальностям: энергетика, металлургия, машиностроение, приборостроение и автоматика, электронная техника, электроприборостроение и автоматика, радиотехника и связь, химическая технология, технология древесины, целлюлозы и бумаги, технология продовольственных продуктов, технология товаров широкого потребления, легкая и текстильная промышленность, строительство, транспорт и др.

На дневное обучение заявления принимаются с 20 июня по 31 июля, вступительные экзамены проводятся с 1 по 20 августа.

На вечерние факультеты заявления принимаются с 20 июня по 31 августа, вступительные экзамены — в два периода: с 11 по 24 августа и с 25 августа по 10 сентября.

На заочный факультет заявления принимаются с 20 апреля по 31 августа, вступительные экзамены проводятся в два периода: с 15 июня по 1 июля и с 25 августа по 10 сентября.

Поступающие на все специальности, кроме химико-технологических, сдают вступительные экзамены по математике (письменно и устно), физике (устно), русскому языку и литературе (сочинение).

Поступающие на химико-технологические факультеты экзаменуются: по математике (устно), физике (устно), химии (устно), русскому языку и литературе (сочинение).

Окончившие школу с золотой (серебряной) медалью или окончившие среднее специальное учебное заведение или среднее профтехучилище с дипломом с отличием и поступающие на все специальности, кроме химико-технологических, сдают экзамен по математике (устно). Поступающие на химико-технологические специальности сдают экзамен по химии (устно).

Лица, окончившие средние специальные учебные заведения на «хорошо» и «отлично» по специальностям хранение и технология переработки зерна и сельскохозяйственные машины, могут быть зачислены на сокращенный срок обучения.

К заявлению о приеме в институт прилагаются: документ о среднем образовании (в подлиннике), характеристика-рекомендация с места работы или учебы, подписанная администрацией и общественными организациями, медицинская справка (форма № 286), выписка из трудовой книжки, заверенная предприятием (для лиц, имеющих стаж работы), четыре фотокарточки размером 3×4 см (снимки без головного убора).

Лица, командированные на учебу предприятиями, представляют направление, подписанное руководством предприятия, секретарем партийной организации, председателем ФЗМК и главным бухгалтером.

Паспорт, военный билет или приписное свидетельство предъявляются лично.

ВОССТАНОВЛЕНИЕ на II, III, IV, V, VI курсы всех форм обучения по специальностям института производится в период с 1 июля по 1 сентября.

Восстановление лиц, прерывавших занятия в вузах в связи с призывом в Вооруженные Силы СССР, производится в течение всех нечетных семестров на первый и последующие курсы.

Восстановление лиц, отчисленных из вузов за академическую неуспеваемость или выбывших из вуза по неуважительным причинам, допускается в течение трех лет с момента перерыва их в обучении при наличии стажа работы не менее одного года и при условии ходатайства и положительной характеристики с последнего места работы (инструктивное письмо Министерства высшего и среднего специального образования СССР № 35 от 6 августа 1973 года).

К заявлению о восстановлении прилагаются следующие документы: академическая справка, документ о среднем образовании (подлинник), копия трудовой книжки, характеристика с места работы, ходатайство руководства предприятия, медицинская справка (форма № 286), четыре фотокарточки размером 3×4 см (снимки без головного убора).

Заявления и документы направлять ПО **АДРЕСУ: 656099, г. Барнаул, пр. Ленина, 46. Приемная комиссия.**

РЕЧНОЕ ТЕХНИЧЕСКОЕ УЧИЛИЩЕ № 7
им. Е. П. Дрокина
(г. Барнаул, Затон)
проводит набор учащихся
на 1978—79 учебный год
по следующим специальностям:

СБОРЩИКИ КОРПУСОВ МЕТАЛЛИЧЕСКИХ СУДОВ — ЭЛЕКТРОСВАРЩИКИ (срок обучения 1 год, принимаются юноши не моложе 17 лет, с образованием 8—10 классов); **МОТОРИСТЫ-РУЛЕВЫЕ** (срок обучения 1 год, принимаются юноши с образованием 10 классов, не моложе 17 лет); **МОТОРИСТЫ-РУЛЕВЫЕ** (срок обучения 3 года, принимаются юноши с образованием 8 классов, учащиеся получают специальность и среднее образование); **РАДИООПЕРАТОРЫ СУДОВОЙ РАДИОСТАНЦИИ** (принимаются девушки и юноши не моложе 17 лет с образованием 10 классов).

Для поступления необходимы следующие документы: заявление на имя директора, свидетельство об образовании, свидетельство о рождении, характеристика из школы, справки с места жительства и о составе семьи, автобиография, шесть фотокарточек размером 3х4 см, конверт и почтовая марка за 10 коп.

Паспорт предъявляется лично.

Учащиеся с 3-годичным сроком обучения и сборщики корпусов металлических судов обеспечиваются флотским обмундированием, питанием, остро нуждающиеся — общежитием. Учащиеся с годичным сроком обучения получают стипендию.

Начало занятий с 1 сентября.

На приемную и медицинскую комиссии являться по вызову училища.

Документы направлять **ПО АДРЕСУ: 656001, г. Барнаул, техническое училище № 7, приемная комиссия.**

ПРОФТЕХУЧИЛИЩЕ ХЛЕБОПЕКАРНОЙ ПРОМЫШЛЕННОСТИ
объявляет набор учащихся
на 1978—79 учебный год.

Принимаются юноши и девушки не моложе 16,5 лет, с образованием 8—10 классов.

Училище готовит:

ПЕКАРЕЙ, ФОРМОВЩИКОВ, БИСКВИТЧИКОВ.

Срок обучения в училище 1 год. Учащиеся обеспечиваются двухразовым бесплатным питанием, стипендией 32 рубля в месяц. На 3-месячной практике учащимся выплачивается 100 процентов заработка. Год учебы в училище засчитывается в трудовой стаж.

В училище организованы подготовительные курсы для поступления в Кемеровский техникум пищевой промышленности. Вступительные экзамены в техникум проводятся непосредственно в училище. Выпускники училища принимаются вне конкурса.

Поступающие в училище предъявляют: документ об образовании, справки с места жительства и о составе семьи, характеристику, пять фотокарточек размером 3х4 см, свидетельство о рождении, медицинскую справку (форма № 286).

АДРЕС УЧИЛИЩА: г. Барнаул, завод «Трансмаш». ГПТУ-37. Проезд на городском транспорте до завода «Трансмаш».

СПОРТИВНО-ТЕХНИЧЕСКИЙ КЛУБ ДОСААФ БАРНАУЛЬСКОГО МЕЛАНЖЕВОГО КОМБИНАТА
проводит
набор на трехмесячные курсы
СЕКРЕТАРЕЙ-МАШИНИСТОК.
Обращаться: пр. Ленина, 112.

ГОСУДАРСТВЕННЫЙ БАНК СССР
БАРНАУЛЬСКИЙ УЧЕТНО-КРЕДИТНЫЙ ТЕХНИКУМ
объявляет прием учащихся
на 1978—79 учебный год

Техникум готовит специалистов для работы в системе Госбанка СССР, финансовых органов и сберегательных касс по специальностям: учет и техника в Госбанке, учет и техника в сберкассах, денежное обращение и кредит (дневное и заочное обучение), государственный бюджет, бюджетный учет и государственное страхование (только дневное обучение).

На дневное отделение принимаются лица, имеющие только среднее образование.

Срок обучения на дневном отделении 1 год 8 месяцев по всем специальностям, на заочном отделении для лиц, имеющих восьмилетнее образование, — 2 года.

По окончании техникума выпускники получают среднее специальное (экономическое) образование и направляются на работу экономистами и бухгалтерами в отделения Госбанка, финансовые органы, инспекции Госстраха и сберегательные кассы в районные центры Урала и Западной Сибири. Выпускники по специальностям государственный бюджет, бюджетный учет и государственное страхование преимущественно направляются в районные центры Алтайского края.

Наряду с экономическими знаниями, учащиеся приобретают в процессе обучения навык работы на суммирующих и вычислительных электронных машинах.

Заявление о приеме подается на имя директора техникума по единой форме с указанием избранной специальности и приложением: документа об образовании (в подлиннике), медицинской справки (форма № 286), выписки из трудовой книжки (представляется лицами, имеющими стаж практической работы не менее двух лет, а также поступающими на заочное отделение); четырех фотокарточек (снимки без головного убора, размером 3х4 см).

По прибытии в техникум поступающий предъявляет паспорт, военный билет (военнообязанные) или приписное свидетельство (лица призывного возраста).

Прием документов на дневное обучение ведется с 1 июня по 14 августа, вступительные экзамены — с 1 по 21 августа, зачисление в состав учащихся — с 22 по 24 августа; на заочное — с 3 мая по 10 августа, вступительные экзамены — с 10 по 20 июня, с 10 по 20 июля и с 10 по 20 августа (в три потока).

Поступающие в техникум сдают вступительные экзамены: на базе 8 классов — по русскому языку (диктант) и математике (устно); на базе 10 классов — по русскому языку и литературе (сочинение) и математике (устно).

Выезд для сдачи экзаменов только по вызову техникума.

Преимущественным правом при зачислении в техникум пользуются лица, имеющие стаж практической работы не менее двух лет, а также военнослужащие, уволенные с действительной военной службы в запас (в течение не более двух лет после увольнения).

Начало занятий в техникуме с 1 сентября. Принятые в техникум обеспечиваются на общих основаниях стипендией и общежитием.

АДРЕС ТЕХНИКУМА: г. Барнаул, ул. Короленко, 50. Телефон 3-76-72.

ВАС, ЮНОШИ, ПРИГЛАШАЮТ НА УЧЕБУ
ВЫСШИЕ И СРЕДНИЕ УЧЕБНЫЕ ЗАВЕДЕНИЯ МВД СССР,
набор в которые проводят
УПРАВЛЕНИЕ ВНУТРЕННИХ ДЕЛ АЛТАЙСКОГО КРАЙИСПОЛКОМА И ЕГО ОРГАНЫ И ПОДРАЗДЕЛЕНИЯ НА МЕСТАХ.

Демобилизованные из рядов Советской Армии могут поступить в следующие школы:

В ВЫСШУЮ следственную школу в г. Волгограде, ХАБАРОВСКУЮ среднюю школу милиции и СВЕРДЛОВСКИЙ юридический институт, которые готовят следователей.

Инспекторов уголовного розыска готовят ОМСКАЯ высшая и ЕЛАБУЖСКАЯ средняя школы милиции.

ГОРЬКОВСКАЯ высшая школа и НОВОСИБИРСКАЯ средняя школа милиции готовят сотрудников БХСС.

РЯЗАНСКАЯ высшая школа, а также БАРНАУЛЬСКАЯ специальная средняя школа готовят кадры для работы в исправительно-трудовых учреждениях на должностях начальствующего состава.

ЮНОШИ призывного возраста, которым по состоянию на 1 сентября 1978 года исполнится 17 лет, могут поступать в НОВОСИБИРСКОЕ высшее военное командное училище МВД СССР, ОРЛОВСКОЕ высшее военное командное училище связи, ХАРЬКОВСКОЕ высшее военное училище тыла МВД СССР, ВЫСШЕЕ политическое училище МВД СССР, а также в ОМСКУЮ высшую школу милиции и ИРКУТСКОЕ пожарно-техническое училище МВД СССР.

ДЕВУШКИ могут поступать только в СВЕРДЛОВСКИЙ юридический институт при наличии двухлетнего стажа работы.

При поступлении в перечисленные школы и училища сдаются конкурсные вступительные экзамены по следующим предметам: в Высшую следственную школу, Горьковскую, Омскую, Рязанскую высшие школы и Свердловский юридический институт—по русскому языку и литературе (письменно и устно), истории СССР (устно), иностранному языку (устно); в Барнаульскую, Елабужскую, Новосибирскую и Хабаровскую школы — по русскому языку и литературе (письменно), истории СССР (устно); в Иркутское пожарно-техническое училище МВД СССР — по русскому языку и литературе (письменно), математике (устно).

На учебу принимаются лица, годные по состоянию здоровья для учебы в школах и училищах МВД, имеющие среднее образование, в возрасте до 30 лет, а в военные училища — до 21 года.

Курсанты обеспечиваются бесплатным питанием, общежитием и денежным довольствием.

Демобилизованные воины до направления на учебу с их согласия могут быть зачислены на штатные должности и пользоваться всеми льготами, установленными для работников органов внутренних дел.

Сотрудникам органов внутренних дел для подготовки к сдаче вступительных экзаменов в высшие учебные заведения предоставляется дополнительный отпуск продолжительностью 30 суток.

Окончившим школы и училища выдаются дипломы общесоюзного образца, с присвоением соответствующей квалификации.

Лица, окончившие школы и училища (за исключением военных), будут направлены на службу в УВД Алтайского крайисполкома.

Оформление на учебу производится в органах и подразделениях внутренних дел по месту жительства и в отделе кадров УВД Алтайского крайисполкома ПО АДРЕСУ: г. Барнаул, пр. Ленина, 74, комната 35. Телефон 94-22-49.

ГОРОДСКОЕ ПРОФЕССИОНАЛЬНО-ТЕХНИЧЕСКОЕ УЧИЛИЩЕ № 37
объявляет прием учащихся
на 1978—79 учебный год

Училище готовит: АВТОМАТЧИКОВ, ТОКАРЕЙ, ФРЕЗЕРОВЩИКОВ, ШЛИФОВЩИКОВ, СЛЕСАРЕЙ - РЕМОНТНИКОВ, СЛЕСАРЕЙ - ИНСТРУМЕНТАЛЬЩИКОВ, ЭЛЕКТРОМОНТЕРОВ-РЕМОНТНИКОВ, КОНТРОЛЕРОВ станочных и слесарных работ, НАЛАДЧИКОВ токарных автоматов и полуавтоматов.

Срок обучения по профессиям: автоматчик, токарь, фрезеровщик, контролер станочных и слесарных работ — 1 год; слесарь-инструментальщик, электромонтер-ремонтник, наладчик токарных автоматов и полуавтоматов — 2 года.

Принимаются юноши и девушки на обучение профессиям: автоматчик, токарь, фрезеровщик контролер, слесарь-инструментальщик, слесарь-ремонтник в возрасте 15 лет и старше, электромонтер-ремонтник — в возрасте не моложе 16,5 лет, с образованием 8—10 классов; учащиеся с образованием 10 классов — по всем профессиям, кроме наладчиков токарных автоматов и полуавтоматов, обучаются 1 год.

Демобилизованные воины с образованием 10 классов принимаются на обучение профессиям: наладчик токарных авто