ПРОЛЕТАРИИ ВСЕХ СТРАН, СОЕДИНЯЙТЕСЬ!

АЛТАЙСКАЯ ПРАВДА

Орган Алтайского краевого комитета КПСС и краевого Совета народных депутатов

№ 103 (17139) • ЧЕТВЕРГ, 4 МАЯ 1978 ГОДА • Газета выходит с 12 августа 1917 г. • Цена 2 коп.

Ответы товарища Л. И. БРЕЖНЕВА

на вопросы еженедельника социал-демократической партии Германии «Форвертс»

ВОПРОС. В связи с Вашим визитом в ФРГ хотелось бы узнать Вашу оценку нынешнего состояния отношений между нашими двумя странами и перспектив их развития на будущее.

ОТВЕТ. Я считаю, что отношения между нашими странами успешно развиваются по многим направлениям. У них, на наш взгляд, хорошие перспективы на будущее, если, конечно, они не натолкнутся на искусственно созданные препятствия.

Не могу в связи с вашим вопросом не вспомнить о договоре между Советским Союзом и Федеративной Республикой, подписанном в Москве в августе 1970 года. Слишком трагичным для обоих народов было оставленное позади прошлое, чтобы можно было недооценить совершенный тогда смелый поворот.

Договор стал крупным событием международного масштаба. Он заложил один из краеугольных камней в здание разрядки напряженности. Он дал толчок позитивному развитию, которого давно уже ждали. За ним последовал ряд других соглашений, в том числе и многосторонних.

С тех пор пройден большой путь. ФРГ заключила важные договоры с Польской Народной Республикой, с Германской Демократической Республикой и Чехословацкой Социалистической Республикой. Отношения между СССР и ФРГ приобрели качественно новый характер. Сотрудничество стало нормой. Сложилось определенное доверие к слову друг друга, к подписи под совместными документами. Встречаются члены правительства, парламентарии, политические и общественные деятели, ездят многочисленные делегации. Налаживается культурный и туристский обмен. Короче, накоплен немалый опыт разнообразных связей.

Понятно, что определяющую роль в налаживании и укреплении плодотворных связей между СССР и ФРГ сыграли и продолжают играть встречи на высшем уровне. Каждый раз они вносят что-то новое, положительное, позволяют развязывать трудные узлы, принимать решения, знаменующие дальнейший прогресс. Не удивителен поэтому и тот большой интерес, который проявляется сейчас у вас, да и в других странах к нашим предстоящим беседам в Бонне с президентом В. Шеелем и канцлером Г. Шмидтом. Я с удовольствием встречусь и с председателем В. Брандтом, с которым мы вместе начали расчищать дорогу к добрым отношениям между обеими странами.

Отношения с ФРГ — часть многообразных, по существу всемирных связей Советского Союза. Но это очень важная часть. Ведь от позиций наших двух стран и взаимопонимания зависит очень многое и в европейских делах, и в более широком плане. Состояние отношений между ФРГ и СССР — это чувствительный показатель международной разрядки, мирного сосуществования в Европе, и не только в Европе.

Хочу еще раз подчеркнуть: курс на добрососедские и взаимовыгодные отношения с Федеративной Республикой — это принципиальный долговременный курс нашей партии и государства.

Можно ли сказать, что в отношениях между СССР и ФРГ не существует никаких проблем, никаких трудностей? Нет, конечно. Такие проблемы имеются, хотя и неодинакового свойства.

Есть объективная сторона дела, прежде всего — сам тот факт, что мы живем в государствах с различными общественными системами. Из этого вытекает немало сложностей в различных сферах общения. Но надо учиться жить в мире и сотрудничать, потому что разумной альтернативы мирному сосуществованию государств нет.

Но есть трудности и препятствия и другого рода. Они вызываются целеустремленной деятельностью сил, агрессивно настроенных по отношению к социализму, тоскующих о временах «холодной войны». Именно эти силы под разными надуманными предлогами систематически организуют антисоветские кампании, провоцируют осложнения, пытаются вмешиваться в наши внутренние дела, стремятся подхлестывать гонку вооружений. Действия этих сил, довольно влиятельных в ФРГ, мешают ровному развитию отношений между нашими двумя странами, ослабляют возможности нашего сотрудничества в международных делах.

Мы убеждены, что любые проблемы межгосударственных отношений разрешимы в наше время, если к ним подходить спокойно и рассудительно, с желанием понять партнера, избегать нагнетания страстей, обострения разногласий. При наличии доброй воли с обеих сторон можно с оптимизмом смотреть вперед.

ВОПРОС. В ФРГ некоторые высказываются в том смысле, что деловые связи с СССР уже «достигли потолка». Каково Ваше мнение по этому вопросу?

ОТВЕТ. Думаю, что это не так. Возьмите динамику цифр, характеризующих рост торговли между СССР и ФРГ. Она выглядит довольно внушительно. Товарооборот в 1977 году по сравнению с 1973 годом возрос в 2,5 раза, а с 1970 годом — в 5,5 раза. ФРГ занимает первое место в нашей торговле с капиталистическими государствами. У нас много взаимовыгодных соглашений. Хороший пример — контракт на поставку в ФРГ советского природного газа в обмен на трубы. Значение его определяется не только масштабами, но и тем, что он рассчитан на длительный срок — до двухтысячного года. Это как бы символизирует обоюдное стремление к устойчивости и прочности экономических связей двух стран.

Западногерманские фирмы участвуют в сооружении у нас крупнейшего в мире Оскольского электрометаллургического комбината, в строительстве аэропорта «Шереметьево». Недавно я побывал в районе Байкало-Амурской магистрали — этой поистине «стройки века». Там хорошо работают грузовые автомашины, закупленные в ФРГ. Многим вашим гражданам полюбился автомобиль «Лада» Волжского завода. Примеры можно было бы умножить.

Сказать, однако, что мы полностью удовлетворены состоянием экономических связей с вашей страной, значило бы покривить душой. В отношениях между фирмами ФРГ и нашими организациями не все и не всегда получается как хотелось бы. Мы знаем об этом и со своей стороны стараемся вовремя принимать необходимые меры. Рассчитываем, что и Федеративная Республика внесет свой вклад в преодоление встречающихся трудностей. Мы ждем, например, что будут сняты, наконец, ограничения на ввоз советских товаров, создан более благоприятный таможенный режим.

Мне уже приходилось говорить о том, что экономика наших двух стран может в некоторых отношениях дополнять друг друга. Углубляющееся международное разделение труда открывает большие возможности перед всеми странами. В нем огромный резерв для постоянного роста и наших экономических связей в обоюдных интересах. К тому же можно ведь не ограничиваться уже сложившимися формами экономических связей, вести поиск новых форм, проявлять предприимчивость, основанную, конечно, на трезвых расчетах и принципе взаимовыгодности.

Доля советского экспорта в ФРГ по отношению к совокупному общественному продукту СССР составляет 0,09 процента. А доля западногерманского экспорта в СССР по отношению к валовому общественному продукту ФРГ исчисляется цифрой 0,6 процента. Поэтому никак невозможно согласиться, будто в деловых связях наших двух стран «достигнут потолок».

ВОПРОС. Какие возможности Вы видите для конкретных шагов в направлении дальнейшей разрядки в Европе?

ОТВЕТ. Дальнейшая разрядка в Европе во многом зависит от того, как пойдет дело с решением назревших, неотложных вопросов разрядки в военной области. Можно даже так сказать: мы подошли к такому рубежу, когда процесс политической разрядки должен слиться с процессом военной разрядки. Вот почему сейчас самое главное — принять практические меры по сокращению гонки вооружений, по обузданию этой гонки.

Как известно, Советский Союз выдвинул целую платформу мер по военной разрядке. Здесь и отказ от применения ядерного оружия первыми, и нерасширение существующих военных группировок, и ограничение численности войск, участвующих в маневрах.

Ни на минуту, понятно, нельзя забывать и о политической стороне дела. Климат в Европе, благоприятствующий военной разрядке, формируется на основе всестороннего развития взаимоотношений между государствами, укрепления доверия между их руководящими деятелями, уважения заключенных договоров, последовательного выполнения договоренностей, достигнутых на совещании в Хельсинки.

Многими на Западе были благоприятно восприняты наши предложения о созыве общеевропейских конгрессов по вопросам сотрудничества в области охраны окружающей среды, транспорта, энергетики. Казалось, можно было бы перейти к делу, но, к сожалению, и здесь наши западные партнеры проявляют медлительность и непоследовательность.

И еще одно. Мы за то, чтобы и Западный Берлин не оставался белым пятном на карте европейской разрядки. Пока что мы нередко сталкиваемся с попытками обойти четырехстороннее соглашение. Имеют место акции, демонстрирующие фактическое нежелание считаться с тем, что этот город не является частью ФРГ. Все это противоречит духу разрядки, осложняет международную обстановку. Иной оценки у нас быть не может.

Так что факторов, определяющих судьбы разрядки, много. Хотелось бы надеяться, что будут действовать только те из них, которые способствуют ее углублению.

ВОПРОС. Существует — не только в ФРГ — озабоченность, что Советский Союз наращивает свой военный потенциал количественно и качественно, систематически и последовательно в такой степени, которая превышает потребности обороны. Не считаете ли также и Вы, что разрядка требует договоренностей и в военной области,— на базе равновесия?

ОТВЕТ. Позвольте мне прежде всего сказать главное: озабоченность, о которой вы говорите, не имеет под собою никаких оснований. Советской военной угрозы для Европы или для каких-либо иных частей земного шара не существует и не может существовать.

Обратимся для начала к чисто фактической стороне вопроса.

О Европе. На страницах печати западных стран и в высказываниях некоторых западных политических и военных деятелей нередко приходится встречать утверждение, будто Советский Союз и другие страны — участницы Варшавского Договора создали себе на Европейском континенте «военный перевес» над странами НАТО и продолжают наращивать там свои вооруженные силы.

Это — мягко говоря — тенденциозные, вводящие в заблуждение утверждения.

Начну с того, что вот уже в течение ряда лет Советский Союз не расширяет, не наращивает свои Вооруженные Силы в Центральной Европе, то есть в том районе, о котором сейчас идут переговоры в Вене. Более того: мы и наши союзники настойчиво предлагаем западной стороне договориться там, чтобы обе стороны взяли на себя прямое обязательство — не увеличивать свои вооруженные силы и вооружение в Центральной Европе в течение всего времени, пока продолжаются венские переговоры. К сожалению, западные страны не приняли пока этого нашего предложения. А их практические действия идут в обратном направлении.

Что же касается «перевеса», то на тех же переговорах в Вене стороны обменялись официальными цифровыми данными, из которых ясно видно, что никакого «перевеса» или «диспропорции» не существует. И Запад, и страны Варшавского Договора располагают в Центральной Европе примерно равной численностью вооруженных сил — что-то порядка 980 с небольшим тысяч человек с каждой стороны.

Разумеется, это равновесие не есть полное равенство. Каждая сторона имеет свою структуру вооруженных сил. У нас, скажем, преобладают ракеты в составе Сухопутных войск, а у блока НАТО — ракеты с ядерными зарядами в составе ВВС и т. д.

Ко всему этому можно добавить, что западные военные и политические деятели часто повторяют утверждение об имеющемся, по их мнению, качественном превосходстве Запада в вооружениях. Спрашивается: где же после всего этого логика в утверждениях тех же кругов относительно воображаемой «угрозы с востока»?

В общем и целом в Европе, где ближе всего противостоят друг другу главные силы двух военно-политических группировок, бесспорно, существует военное равновесие. Вопрос в том, нужно ли поддерживать это равновесие на таком высоком уровне, как сейчас, или этот уровень можно снизить, не нарушая равновесия ни в чью пользу? Мы в Советском Союзе твердо убеждены, что можно снизить и нужно.

Что касается глобального соотношения сил между наиболее крупными державами — участницами обеих военно-политических группировок, то есть Советским Союзом и Соединенными Штатами, то здесь, как это официально признано обеими сторонами, сложился и сохраняется примерный паритет, то есть равновесие стратегических сил. Именно этот паритет лежит в основе как заключенного в 1972 году, так и подготавливаемого в настоящее время советско-американского соглашения об ограничении стратегических наступательных вооружений.

Могу добавить, что и общая численность Советских Вооруженных Сил отнюдь не представляет для Запада какой-либо «военной угрозы», хотя она вполне достаточна для того, чтобы в случае необходимости нанести ответный удар по агрессору, — где бы он ни находился — на западе или на востоке. Кстати, объективные наблюдатели, в том числе в американской печати, хорошо это понимают и признают.

Теперь о нашем Военно-Морском Флоте. Напомню, прежде всего, простой факт: у Советского Союза более 40 тысяч километров морских границ. В условиях, когда страны НАТО располагают мощными наступательными средствами на море, мы обязаны думать о соответствующей обороне и в этой сфере. Мы создали свой океанский флот, который в состоянии выполнить задачи такой обороны. Этот флот по мощности не превосходит флот западных стран, а с точки зрения структуры носит явно оборонительный характер. Например, не случайно, мы не имеем и не строим ударных авианосцев.

Еще одна любимая тема охотников порассуждать о «советской военной угрозе» — это принимаемые в СССР меры по гражданской обороне населения. Невероятно, но факт: даже эти меры, направленные на обеспечение безопасности мирного населения в случае войны, специалисты по антисоветской клевете ухитряются истолковать как признак «агрессивности»: дескать, СССР готовится «к первому удару», надеясь укрыться от ответного в убежищах.

Вот уже поистине надо обладать патологически извращенным воображением, чтобы так переворачивать все с ног на голову! Неужели есть нормальные люди, которые верят подобным измышлениям?

Мы не хотим войны и не готовим войну. Но советский народ по собственному горькому опыту знает, какие громадные жертвы среди населения могут вызвать действия агрессора. И мы слишком часто слышим рассуждения с другой стороны относительно готовности к нанесению «мощных, уничтожающих, упреждающих ударов» и т. п., чтобы не принимать никаких мер защиты. Только завеломые клеветники могут разглядеть в этом подготовку к нападению на кого бы то ни было.

Нам чужд популярный в некоторых других странах бездушно количественный подход к перспективам ядерной войны, — подход, согласно которому какой-то процент жертв среди гражданского населения объявляется «приемлемым». Нас совсем не радуют предсказания, которые можно слышать на Западе, будто в ходе мировой ядерной войны погибнет «всего десять процентов» населения планеты и что, дескать, это не так страшно, не конец света. Мы никому, ни одному человеку не желаем попасть в эти «десять процентов».

Что касается Советского Союза, то он, повторяю, не думает «о нанесении первого удара». Наоборот, хорошо известно наше официальное предложение всем участникам общеевропейского совещания, включая США, — заключить соглашение о неприменении первыми ядерного оружия друг против друга. Известно также и то, что страны НАТО отклоняют это предложение, довольно прозрачно давая понять, что не желают расстаться с планами нанесения первого удара по нашей стране. Так кто же кому угрожает?

Таково фактическое положение дел.

Обратимся теперь к политической стороне вопроса.

Советский Союз — действительно мощное государство, мощное в политическом, экономическом и военном отношениях. Но Советский Союз — мирное государство. Его миролюбие проистекает из самой природы нашего общества, где высшая цель, провозглашенная законами и решениями самых высоких политических инстанций, — забота о неуклонном росте материального благосостояния и культуры людей. Нет ни одной задачи, которую мы намереваемся решить военным путем. Нет ни одного государства, к которому мы предъявляли бы территориальные или какие-либо иные претензии, чреватые военным столкновением. Кроме того, советские люди, — в том числе и советские руководители, — на собственном опыте очень хорошо знают и помнят, как выглядит в наше время лицо войны. Жители Федеративной Республики Германии, относящиеся к старшему поколению, тоже имеют представление, как выглядит это лицо, и им, возможно, понятнее, чем, скажем, жителям Соединенных Штатов, горячее желание советского народа жить в мире.

Главным «аргументом» в западных рассуждениях о пресловутой «советской военной угрозе» является приписывание Советскому Союзу каких-то зловещих намерений в силу имеющихся у него военных возможностей. Примером такой подтасовки могут служить рассуждения насчет того, сколько часов понадобится Советской Армии для выхода к Ла-Маншу.

Но у Советского Союза нет никаких намерений нападать ни на одно государство ни на западе, ни на востоке, ни на севере, ни на юге. Советский Союз вовсе не собирается «завоевывать» Западную Европу. И наш генеральный штаб не работает над графиком «выхода к Ла-Маншу». Рамки советского военного строительства определяются пределами необходимой обороны. А, оценивая потребности обороны СССР, надо помнить и о географическом положении нашей страны. Подлинные советские намерения ясно изложены в официальных партийных и государственных документах. О них можно судить также по всей морально-политической атмосфере, в которой живет и воспитывается советский народ. Этой атмосфере чужды пропаганда милитаризации, призывы готовиться к войне, нагнетание недоверия и враждебности к другим народам.

История Советского государства дает много примеров его миролюбия. Она же красноречиво говорит о подлинных причинах и источниках военной угрозы. Она же говорит о том, почему нам приходится уделять серьезное внимание вопросам обороны страны. Когда в первые дни после Октябрьской революции наше государство призвало к заключению мира все воюющие державы, западные страны ответили нам коллективной враждебной интервенцией. Когда с высокой международной трибуны СССР выступил в 30-е годы за европейскую коллективную безопасность, ответом было Мюнхенское соглашение и последовавшая за ним гитлеровская агрессия. Когда после разгрома агрессора Советский Союз приступил к восстановлению разрушенного войной народного хозяйства, Запад начал против нас «холодную войну» и стал шантажировать атомным оружием,— рассчитывая, видимо, что СССР, ослабленный войной, подчинится диктату извне. И когда в наши дни Советский Союз выдвигает конкретные реалистические и далеко идущие предложения по обузданию гонки вооружений, по разоружению, в ответ начинают брызгать нейтронным оружием.

Кстати, всякий, кто знаком с историей послевоенных лет, легко вспомнит, что гонка вооружений развивалась по принципу «действие — противодействие»: Запад бросал вызов, Советский Союз должен был вызов принимать. Так было на всем протяжении от первой атомной бомбы до наших дней. И начало каждого нового витка в гонке вооружений неизменно сопровождалось новой волной воплей о «советской угрозе».

Еще одно я просил бы вспомнить уважаемых читателей вашей газеты. Не мы, а Соединенные Штаты Америки создали десятки военных баз с бомбардировщиками и подводными лодками с ядерным и иным оружием дальнего действия, протянувшихся зловещей цепью вдоль границ СССР и наших союзников на юге и на севере, на западе и на востоке. Я бы хотел предложить, чтобы те, кто сегодня сеет надуманные страхи и истерию в связи с естественными оборонительными мерами СССР, а также те, кто верит этим сеятелям паники, хоть ненадолго мысленно поставили себя на место советских людей. Ведь наша страна несколько десятилетий окружена этими базами. Интересно, что эти слабонервные господа начали бы говорить в такой обстановке?

Но у советских людей нервы крепкие. Они не впали и никогда не впадут в панику, а лишь принимают необходимые меры для обороны страны от возникшей угрозы и ведут настойчивую последовательную борьбу за прочный мир, за снижение уровня военного противостояния, в первую очередь, в Европе.

Откровенно говоря, мне кажется, что те, кто сейчас подогревает на Западе надуманную кампанию о «советской военной угрозе», в действительности думают о другом. Они не желают примириться со сложившимся примерным равновесием в соотношении военных сил сторон и хотят добиться превосходства. А это уже опасно, ибо такой подход толкнет на новую безудержную гонку в производстве оружия и чреват военными авантюрами. Только эти люди должны, наконец, осознать одно: на любой военный вызов Советский Союз всегда находил и, будьте уверены, найдет в будущем должный ответ.

Советский Союз со своей стороны считает, что для нужд обороны примерного равенства и паритета достаточно. Мы не ставим перед собой цели добиваться военного превосходства. Мы знаем также, что само это понятие теряет смысл при наличии нынешних огромных арсеналов уже накопленного ядерного оружия и средств его доставки.

Советский Союз решительно против «равновесия страха». Мы за равновесие доверия. Именно поэтому мы так настойчиво предлагаем углублять разрядку, повышать уровень и обогащать содержание международного сотрудничества, настойчиво искать эффективный путь сначала к прекращению гонки вооружений, а затем и к разоружению.

Мы готовы в любой момент подписать в Вене соглашение о снижении уровня вооруженных сил и вооружений сторон в Центральной Европе на пять, на десять, на двадцать, если угодно — на пятьдесят процентов. Но давайте делать это по-честному — так, чтобы не нарушалось имеющееся соотношение сил, чтобы не было выгоды только для одной стороны и ущерба для другой. Давайте осуществим такие шаги, которые реальны и приемлемы для обеих сторон уже сейчас, и не будем пытаться использовать переговоры для достижения односторонних военных преимуществ.

Таков мой ответ на поставленный вами вопрос.

ВОПРОС. Какие личные ожидания связываете Вы со своим визитом, памятуя также и Ваш первый визит в 1973 году?

ОТВЕТ. Я с удовлетворением вспоминаю о моей первой поездке в Федеративную Республику, о встречах и беседах с государственными деятелями, представителями партий, профсоюзов, деловых кругов.

Надеюсь, что на этот раз эти благоприятные впечатления укрепятся еще более, а главное, что удастся сделать кое-что полезное, нужное для обоих народов, для дела мира.

Позвольте в заключение сердечно поприветствовать читателей вашей газеты и передать им и всем гражданам Федеративной Республики Германии добрые пожелания.

ДОСРОЧНО!

Коллектив барнаульского производственного объединения «Химволокно» досрочно, 28 апреля, выполнил задание четырех месяцев по выпуску химических волокон. К началу мая сверхплановый выпуск химических волокон составил 509 тонн.

27 апреля выполнили месячный план по реализации продукции барнаульские вагоноремонтники.

ПЛАН СЕМИ МЕСЯЦЕВ — ЗА ЧЕТЫРЕ

Комплексная бригада Анатолия Петровича Ерыгина из Бийского треста № 122 перекрывает задания в полтора раза. В дни трудовой вахты в честь Первомая она успешно завершила задание седьмого месяца третьего года пятилетки.

ВЕСЕННЕМУ ПОЛЮ — ОТЛИЧНЫЙ ТРУД ЗЕМЛЕДЕЛЬЦА!

ВО ИМЯ ХЛЕБА!

Мамонтовский район:

Земледельцы района завершили закрытие влаги на 138.000 гектаров посевной площади. Сейчас во всех хозяйствах приступают к посеву однолетних трав на «зеленый конвейер», высеваются многолетние травы под покров и в чистом виде. Организованно ведут сев земледельцы совхоза «Кировский». Зеленый конвейер размещен уже на 200 гектарах. Труженики колхоза имени Ленина первыми начали работы на свекловичных плантациях. Здесь уже полным ходом идет сев. Свекловоды колхоза обязуются завершить его к 9 мая.

Большое внимание обращается на борьбу с сорняками. Если прежде ранневесеннее лущение стерни было исключительным приемом, то нынешней весной в поле повсеместно работают агрегаты с пущильниками.

С первых дней весенне-полевых работ земледельцы борются за качественное выполнение всех агротехнических приемов. На закрытии влаги высоким качеством работ отличилась бригада Героя Социалистического Труда П. Д. Германова из совхоза «Чернокурьинский». На полях этой бригады был проведен районный семинар по организации весенне-полевых работ по опыту ипатовских хлеборобов. Сейчас 35 ипатовских посевных комплексов полностью включились в работу.

Алтайский район:

Почти половину ярового клина заняли зерновыми труженики колхоза «Восток». Идет сев пшеницы, овса, ячменя и однолетних трав. Полностью проведено закрытие влаги, подкормлены минеральными удобрениями посевы многолетних трав.

Сев ранних зерновых в колхозах ведут 3 комплекса. С первых дней между ними разгорелось соревнование за быстрое и качественное проведение полевых работ. Сейчас первенство удерживает посевной комплекс третьей бригады, руководит которым А. П. Свиридов. Механизаторы засеяли уже 704 гектара, что составляет 64 процента площади сева ранних зерновых.

Шипуновский район:

Сегодня труженики колхоза имени Гринько завершают сев сахарной свеклы. На всей плантации в 185 гектаров семена уложены в лучшие сроки, в хорошо удобренную и обработанную почву. Культивация, сев и прикатывание — весь комплекс мероприятий осуществлен без разрыва во времени. Причем свекла высевалась только в дневные часы.

Открыли поливной сезон и колхозные мелиораторы. Две дождевальные установки подали воду на первые 50 гектаров посевов многолетних трав. Чтобы усилить эффект полива, земледельцы колхоза тщательно удобрили посевы на всей площади в 509 гектаров.

Особенностью нынешней весны для земледельцев колхоза имени Гринько стала забота о минеральной и органической заправке полей. Удобрения внесены не только под свеклу и травы, подкормлены озимые культуры, вывозятся удобрения на кукурузные плантации.

ВОСПИТАНИЮ — КОМПЛЕКСНЫЙ ПОДХОД

Состоялся очередной пленум Шебалинского райкома КПСС. С докладом о задачах партийных организаций по выполнению постановления ЦК КПСС «Об осуществлении Орским горкомом КПСС комплексного решения вопросов идейно - воспитательной работы» выступил первый секретарь райкома партии П. Е. Голов.

Докладчик и выступающие отметили, что этот партийный документ имел для Шебалинского района, как и для всего Горного Алтая, огромное политическое, мобилизующее значение. Коммунисты заметно активизировали работу по выполнению решений XXV съезда КПСС и указаний Генерального секретаря ЦК КПСС тов. Л. И. Брежнева, добились определенных результатов в осуществлении экономического и социального развития, по коммунистическому воспитанию трудящихся.

Особо внимательного изучения и распространения заслуживает опыт партийной организации Элекмонарского совхоза. Партийный комитет сумел сплотить все усилия коммунистов на решение главных задач комплексного идейно - политического, трудового и нравственного воспитания молодежи и всех тружеников, формирования у них коммунистического мировоззрения, активной жизненной позиции, высоких нравственных качеств, и на этой основе они добились значительного успеха в делах хозяйственных.

В совхозе успешно решают проблемы закрепления молодежи на селе, расширяют связи со школой. Коммунисты Элекмонара направили на это творческую энергию культпросветработников, специалистов, педагогов. Умело сочетаются привычные формы с новыми. К примеру, в управлении совхоза введена еженедельная планерка по оперативному контролю за исполнением пунктов комплексного плана по воспитательной работе. Усилена роль и Совета, который объединил работу всех учреждений культуры на территории совхоза.

На пленуме Шебалинского райкома КПСС отмечены и недостатки в организации идейно-воспитательной работы. В частности, положительный опыт коммунистов Элекмонара еще не стал достоянием всех. Райком партии еще не добился высокой активности ряда парткомов хозяйств по коммунистическому воспитанию тружеников.

Пленум наметил меры по дальнейшему совершенствованию идейно-воспитательной работы, как того требует постановление ЦК КПСС «Об осуществлении Орским горкомом КПСС комплексного решения вопросов идейно - воспитательной работы».

Ю. КУЗЬМИН,
корр. «Алтайской правды».
Горно - Алтайская а. о.

ПЯТИЛЕТКУ — ЗА ТРИ ГОДА

Свекловоды совхоза «Осколковский» за успехи в социалистическом соревновании в 1977 году удостоены переходящего Красного знамени Министерства сельского хозяйства СССР и ЦК профсоюза работников сельского хозяйства. Откликаясь на Письмо ЦК КПСС, Совета Министров СССР, ВЦСПС и ЦК ВЛКСМ, они решили выполнить пятилетний план продажи сахарной свеклы в нынешнем году.

ЗЕМЛЯ — наша сила! СССР

Всего двух с половиной тысяч центнеров продукции не хватило коллективу минувшей осенью до выполнения плана четырех лет. Чтобы выйти на рубеж пятилетки, с каждого из 320 гектаров плантаций надо собрать по 110—115 центнеров корней. Эта программа реальна. За последние семь лет урожайность не опускалась ниже 120 центнеров.

Свекловодческая отрасль в нашем хозяйстве имеет давние традиции. Сложилась система агротехники, в основе которой — четырехпольный свекловичный севооборот. Он проходит уже третью ротацию. Культура размещается по черному пару, затем на том же поле два года выращиваются зерновые. Органические удобрения (до 30 тонн на гектар) вносим в пар и только в виде перегноя. При основной обработке поля получают часть минеральных удобрений. Осенью пары обрабатываются плоскорезами на большую глубину. Обычный срок начала сева — конец первой или начало второй декады мая.

Не перечисляя всех операций, хочу выделить главное, что лежит в основе тактики наших свекловодов. Это — нешаблонный подход к проведению различных работ. Ориентиры таковы: накопить и сохранить влагу в почве, обеспечив хорошие всходы; создать лучшие условия для развития растений, уберечь их от сорняков и вредителей; убрать урожай с минимальными потерями. Поля и даже отдельные участки обрабатываются столько раз, сколько нужно. Если на парах или посевах нет сорняков, то и землю не тревожим. Боронование всходов применяем лишь в том случае, когда на погонном метре насчитывается больше 18 проросших растений. Подкормку посевов ведем в зависимости от влажности почвы; в сухую удобрения не вносим. Уборку стараемся заканчивать до наступления заморозков, в сентябре.

Есть свои традиции и в организации работ. Самые трудоемкие операции — ручная прорывка и проверка посевов, ручная доочистка корней. Значительную помощь хозяйству в этих работах оказывают труженики различных сельских учреждений. Но основную ставку делаем на постоянные звенья свекловодов. Кроме того, уже много лет помогает ученическая производственная бригада местной средней школы. За школьниками постоянно закрепляется участок. Совхоз каждый год организует для ребят лагерь труда и отдыха.

Главной гарантией успеха является мастерство наших свекловодов - механизаторов. Хорошо известен в районе мастер высоких урожаев Давыд Иванович Фельк. В последние годы заслуженно прославился Георгий Александрович Конюшенко. Когда на плантации, которую он засеял, появляются всходы, люди специально приезжают полюбоваться высоким качеством работы. Рядки как по линейке отбиты, просматриваются с одного конца поля до другого. Дело, конечно, не в красоте. Ведь известно: чем ровнее посеяно, тем легче обрабатывать всходы, убирать свекловичные корни машинами.

Уборка — самая желанная пора для Георгия. Уже два сезона возглавляет Конюшенко комплекс в составе свекловичного комбайна РКС-6 и ботвоуборочной машины БМ-6. Минувшей осенью с братом Александром, начинающим свекловодом, они убрали урожай в двух отделениях с половины всей свекловичной плантации совхоза.

Еще прошлым летом хозяйство начало поход за новый урожай. Заготовлены, заправлены органическими удобрениями и туками паровые поля. Механизаторы сделали все, чтобы в условиях нынешней скупой на осадки зимы накопить на плантациях максимально возможное количество снега. Готова к весенне-летним работам техника. Рассчитываем, что государство, как и в прошлом году, выделит нам хорошо зарекомендовавший себя семенной материал — полигибрид-23, полученный от скрещивания многосемянной и одноростковой культур.

Пятилетка по продаже сахарной свеклы будет выполнена нынче. Таково слово земледельцев, и они полны решимости сдержать его.

В. ЖЕЛЕЗКО,
главный агроном совхоза «Осколковский».
Алейский район.

КАЖДЫЙ И ВСЕ ВМЕСТЕ

Многотонные железобетонные плиты плывут, покачиваясь на тросах и поблескивая в лучах прожекторов. В конце пути они послушно ложатся у ног стропаля. Вот гул кранов и аппаратов становится слабее, слышатся отовсюду голоса. Под высокими сводами завода железобетонных изделий вдруг установилась тишина. Не абсолютная, конечно, но очень непривычная здесь. Пересмена. Сорок арматурщиков оказались вместе, а с ними — председатель общественного совета по экономическому образованию Сергей Афанасьевич Картавин, главный экономист завода. Разговор — о резервах. Аргументы — только на фактах, цифрах, сравнениях, примерах.

Проектная мощность завода перекрыта на тысячи кубических метров изделий. Коллектив дал слово за пятилетку изготовить сверхплановой продукции на полмиллиона рублей. За счет роста производительности труда. Есть в обязательствах и такой пункт — запустить три поточные механизированные и полуавтоматические линии (экономический эффект — 35.000 рублей). Одна уже действует, на нынешний год осталась еще одна. Экономическая информация рабочих на заводе — система. Это помогает администрации, партийной организации мобилизовать внимание и энергию людей на решение наиболее насущных проблем. И очень хорошо то, что Картавин умеет показать в беседах влияние кого-то, отдельного коллектива на общий успех.

— Бригадир Левина. Она — и отличный арматурщик, и умелый сварщик, и квалифицированный стропальщик, и хороший резчик... Мария Алексеевна может заменить кого угодно в арматурном цехе. Заболел или ушел в отпуск кто — заменит и выполнит задание за двоих. Конечно, для этого она до начала позаботится о многом — материалах, подвозке заготовок, готовности аппаратуры. И оттого — ни беготни потом, ни одной минуты потерь... Примеру Левиной, которая решила выполнить пятилетнее задание за четыре года, последовало более ста рабочих.

В нынешнем году завод значительно увеличит выпуск сборного железобетона и оконных блоков. Во втором квартале надо изготовить на пять тысяч кубометров товарного бетона больше, чем в первом. На семь тысяч квадратных метров оконных блоков дать в этом году больше, чем в прошлом (и качество их довести до уровня качества сборного железобетона). Где взять резервы? Давайте искать и думать. В одиночку и вместе... Вот мы заготовки из металла резали газорезкой. Так было предусмотрено технологией. А наш мастер Георгий Михайлович Колокольцев освоил автоматические ножницы — несколько операций отпали, получилась экономия металла.

Такие беседы Картавина — в обычае. И польза их в том еще, что они — по конкретному поводу. В формовочном не хватало сварщиков. Экономист, поговорив с руководством цеха, пришел посоветоваться и с рабочими. Как уплотнить время? Формовщик Иван Жарков тут же заявил, что попробует каждую смену работать и формовщиком, и сварщиком стыковой машины. Он даже добавил: «Наверняка смогу!» И смог. А вскоре после этого вызвался выполнять работу и стропальщика.

Пример этот был взят на вооружение Картавиным, другими главными специалистами. И люди все активнее овладевают смежными профессиями. Многооперационников становится все больше. Почти каждый в формовочном, например, владеет двумя профессиями, а такие, как А. И. Бабкин, Н. С. Челахов, — тремя. Завод уже работает по методу бригадного подряда, в основе которого — широкое овладение смежными профессиями.

Беседы специалистов с рабочими обнаруживают ценные идеи и предложения. Вот и слесарь А. П. Мызуриков во время одной такой беседы посоветовал изготовить комбинированный штамп для производства шайб. Подсчитали, проверили: производительность повышается раз в восемь, не меньше.

Картавин — рабочим: то, что узнал из книг, выводы из статистических и экономических данных, удачи отдельных товарищей; рабочие ему — собственные уроки, опыт, догадки, раздумья. И находится такое, что становится предметом общей озабоченности и приносит эффект.

Администрация и партбюро решили: каждый специалист должен иметь личный план экономии. Контроль за этим поручили Картавину. И он говорил со всеми инженерами, техниками, мастерами, технологами. О программе бережливости каждого — чтобы она была целенаправленной, конкретной. Не формы ради. И это не прошло, конечно, бесследно. Взять план главного технолога Б. К. Ушакова.

— Ушаков, — рассказывает Сергей Афанасьевич, — решил усовершенствовать процесс изготовления одного из массовых изделий — дорожных плит АКХС. Их делали в три этапа шесть человек. По проекту Ушакова изготовили новую оснастку — отпало три операции, освободилась производственная площадь, ускорилось дело. Экономия от внедрения новой технологии — 12.630 рублей. Но Ушаков пошел дальше. Он задумал реконструировать опалубку, снабдив ее стационарными вкладышами. Это повышение увеличит выпуск продукции еще на одну треть.

Работники трубного цеха А. А. Ефимов, А. С. Шашков, И. П. Никифоров впервые в отрасли изменили крепление площадок вибраторов в вибросердечниках. Что это дало? Раньше вибросердечники при бетонировании безнапорных труб то и дело ломались, сейчас это исключено. Экономический эффект — более семи тысяч рублей... В новом деревообрабатывающем цехе осваивается полуавтоматическая линия по обработке створок рам, повышающая производительность труда в два раза. В ближайшее время такая же линия будет пущена в арматурном цехе на сварке двувитьевых каркасов... Это все — по творческим планам, инженерной и рабочей инициативе, союзу которых крепнуть и крепнуть.

Стройки ждут все больше изделий. В этом году их надо дать на тысячу триста пятьдесят кубических метров больше, чем в прошлом. Восемьдесят процентов продукции сдать с первого предъявления. Снизить затраты на две десятых копейки на каждый рубль товарной продукции. Увеличить долю аттестованной продукции... Изделия НЗЖИ ждут не только стройки края, но и еще шестнадцати городов страны: Новосибирска, Кемерова, Томска, Красноярска...

С. ВАСИЛЬЕВ.

На снимке: С. А. Картавин.
Фото А. Иванова.
г. Новоалтайск.

ПОД МОНТАЖ — ДОСРОЧНО!

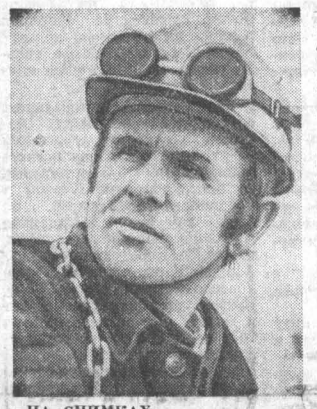

На территории Новоалтайского хлебоприемного предприятия начато строительство элеватора. Рабочие ПМК-617 треста Алтайэлеваторстрой решили сдать его под монтаж оборудования к Дню строителя, 13 августа. С пуском элеватора появится возможность полностью механизировать работу и внедрить автоматизированное управление производственным процессом.

Строительство идет ходко. Отлично трудится комплексная бригада во главе с Василием Блиновым.

НА СНИМКАХ: строители элеватора, в центре — мастер Александр Левков; звеньевой Иван Бочкарев; идет монтаж.
Фото А. Пальшина.

ШКОЛА, ПТУ: РЯДОМ И... ВРОЗЬ

— Вы отдадите своего сына в ПТУ? Я — нет.

Эти категоричные слова моего знакомого учителя вспомнились мне недавно после разговора с директором ПТУ-34 Э. Ф. Доценко.

— Ну чего им не хватает!— переживал он. — Новейшие помещения: только математических три кабинета, пять по спецпредметам, общежитие, столовая, актовый зал, спортивный комплекс... За три года получай любую строительную профессию плюс аттестат об окончании средней школы. Словом, все условия...

Казалось бы, ответ ясен: и родители, и школа (в лице моего знакомого учителя они слились воедино) не отошли еще от традиционно-вузовской ориентации, не очень-то жалуют рабочие профессии. Но не будем спешить с выводами. Мне вспоминаются и другие встречи.

Директор восьмилетней школы М. И. Колесова: Позиция родителей у моих учеников — только ПТУ: за зиму кое-как сориентируешь на девятый класс, а летом снова: «Давайте документы, надумали в училище».

Директор ТУ-32 С. И. Ломаев: Администрация училища ежегодно поощряется за выполнение планов набора учащихся, по некоторым специальностям даже конкурс до трех человек на место, хотя для приезжих нет общежитий, помещений не хватает.

Никакого противоречия во всем этом нет. ТУ-32 принимает ребят после окончания десятилетки, готовит связистов, а также металлообработчиков для предприятий Бийска. «Срок обучения десять с половиной месяцев. Немного поработав, парни идут в армию. Связисты, как правило, служат по специальности, повышают классность и возвращаются после двух лет практики высококвалифицированными специалистами, для которых везде двери открыты.

Станочники направляются на оборудованные по последнему слову техники заводы, где по сравнению со старыми предприятиями лучшие условия труда.

Строительные же профессии, в особенности такие, как каменщик, плотник, маляр, с каждым годом все более теряют свою престижность. Расположено ПТУ-34 в новом районе Бийска, где живет немало строителей. При этом, как давно замечено, не многие из них поощряют семейную преемственность профессий, в особенности названных выше. Тут ясно прослеживается связь с положением дел на строительных площадках города, где не редкость— плохая организация труда, недостаток средств малой механизации, худшие по сравнению с предприятием бытовые условия. Сказывается и тяга молодежи к технике. Недаром желающих стать газоэлектросварщиками, автокрановщиками, экскаваторщиками, монтажниками намного больше.

Но вернемся к разговору с М. Н. Колесовой, ожидающей летнего нашествия родителей за документами. Она не хочет видеть своих питомцев рабочими просто потому, что отток ребят в ПТУ зачастую идет вразрез с планами райи гороно по комплектованию девятых классов. А за планы спрашивают строго...

Вот ведь как все непросто в отношениях школы и ПТУ, и потому главным образом, что существуют они не «вообще» в каком-то усредненном виде, а как конкретные школы и конкретные ПТУ. Это-то надо принимать в расчет в прогнозах и планах.

При всей внешней сложности одно улавливается четко в позиции школы: мы сами по себе, они... как хотят. И хотя после известных постановлений ЦК КПСС и Совета Министров СССР по общеобразовательной школе и профтехобразованию многое должно измениться и уже меняется, разобщенность школы и ГПТУ еще дает себя знать в Бийске. Так, никто не мог назвать мне пример тесного их содружества, а не с ним ли можно связать проблему набора, отход от кампанейщины и формализма в вопросах профориентации школьников?

Мы убедились также, какую большую роль в выборе будущей профессии играют для школьника родители. Между тем до сих пор в решении вопросов профориентации в Бийске это практически не принимается в расчет. И подобных проблем немало. Работая в отдельности, ни школа, ни ПТУ их не решат. В городе должен быть единый центр, координирующий, направляющий их усилия.

В. СИНИЦЫН,
корр. «Алтайской правды».
г. Бийск.

СИЛАМИ СВОИХ СТРОИТЕЛЕЙ

Село Каракуль в Кулундинском районе известно своими мастерами откорма скота. А вот если что-то требовалось построить, то до самого последнего времени сельчане приглашали мастеров со стороны.

В прошлом году, однако, начали готовить своих строителей. Впервые местные жители участвовали в строительных работах под руководством опытных специалистов из числа приглашенных. А в начале этого года решено было создать две собственные строительные бригады. Нашлись для них и руководители. Одну из бригад — плотников — возглавил Мухаммед Ибрагимов, другую — каменщиков — Бутабай Баринов, недавно окончивший строительный техникум.

Благодаря своим кадрам в селе заметно оживились строительные работы. Сейчас здесь возводятся типовой кормоцех со складом комбикормов, телятник на 550 голов. Более быстрыми темпами ведется также жилищное и культурно-бытовое строительство.

П. ВАРЮХИН,
корр. «Алтайской правды».
Кулундинский район.

НОВАТОРЫ В ПОИСКЕ

Энергетик цеха синтеза Бийского химкомбината Анатолий Григорьевич Кокин, выпускник Томского института радиоэлектроники и электронной техники, только в прошлом году внес 8 рационализаторских предложений, внедрение которых принесло экономический эффект в сумме 8.900 рублей. А всего за пять лет работы на предприятии он разработал и внедрил 30 рационализаторских предложений с экономическим эффектом 25 тысяч рублей.

Анатолий Григорьевич вовлек в рационализаторскую работу многих рабочих цеха. Благодаря их усилиям большинство технологических процессов механизировано и автоматизировано.

А. МЕЛЕХИН.
г. Бийск.

ЗА ЛУЧШЕЕ ОБСЛУЖИВАНИЕ

Алтайскому краю по итогам Всероссийского социалистического соревнования за лучшую постановку библиотечного обслуживания населения присуждено первое место по Западно-Сибирской зоне с вручением переходящего Красного знамени Совета Министров РСФСР и ВЦСПС.

УРОК ВЕДУТ ПЕРЕДОВИКИ

На ферму совхоза пришли школьники. Деловито расспрашивают животноводов об их работе, рассказывают, как сами выполняют договор о социалистическом соревновании.

Ученикам Плешковской средней школы достались сильные соперники. Труженики ферм племенного совхоза «Приозерный» стали победителями соревнования животноводов района по продаже молока и мяса в первом квартале. За эти успехи коллективу присуждено переходящее Красное знамя Бийского райкома КПСС и райисполкома.

Открытый урок на ферме стал полезным не только для юной смены. Животноводы тщательно проанализировали результаты своей работы, наметили пути дальнейшего повышения продуктивности животных. За первый квартал от каждой коровы было надоено по 649 килограммов молока, на 94 больше прошлогоднего.

Отлично потрудились доярки второго отделения, где управляющим В. М. Островский. С начала года они надоили уже свыше 1.200 килограммов молока от каждой коровы, превысив средний показатель по совхозу на 300 с лишним килограммов. Коллектив фермы решил выполнить план трех лет по продаже молока государству к первой годовщине Конституции СССР

В. ТАБОЛИН,
секретарь парткома совхоза «Приозерный».
Бийский район.

«КАК СЛОВО НАШЕ ОТЗОВЕТСЯ...»

Заметки ● литературе Горного Алтая

Анализ произведений, увидевших свет за последнее время, свидетельствует о плодотворном творческом поиске многих литераторов Горного Алтая. У Бориса Укачина, Аржана Адарова, Эркемена Палкина, Александра Демченко, Диваша Каинчина проявилось пристальное внимание к нравственным истокам человеческой личности, видение закономерностей жизни, осмысление социально-нравственных проблем. Как и все советские писатели, алтайские литераторы главным критерием общественной значимости своих произведений считают их идейную направленность.

Современная алтайская поэзия (что можно проследить и по произведениям, созданным в прошлом году) развивается по нескольким линиям. Первая из них — это поэзия впечатлений. Она объединяет творчество большинства поэтов — опытных и молодых, их стремление осмыслить в образе лирического героя ту роль, которую определило наше время и наши идеалы.

Выше гор я не стану.
Но подняться над ними
могу.

Захочу — и
Достану
Звезды,
Словно росинки в лугу.
Захочу и достану
Эти трепетные светляки
И нанизывать стану
Их на ниточку горной реки.
Пусть сияют землянам
По ночам на планете
Земля...

С этим стихотворением Ивана Шинжина в переводе Г. Володина «Пусть сияют» перекликаются по эмоциональному настрою стихи Эзендея Тоюшева о наказе матери, ночных кострах и о двенадцати братьях-месяцах. Эти стихи вышли на русском языке в прошлом году в переводах Бориса Голованова.

Алтайские поэты стремятся философски осмыслить мир, место в нем человека и поэтического творчества. Об этом свидетельствуют стихи Аржана Адарова, Бориса Укачина, Эркемена Палкина, Паслея Самыка. Все они обращаются к идеалу развитой личности, пытаются постигнуть психологию творчества изнутри, идя от самих себя. Таково стихотворение Бориса Укачина «Приближение стиха», увидевшее свет в 1977 году.

Ярче всего интеллектуальное направление поэзии мы видим в творчестве Паслея Самыка и Бронтоя Бедюрова. Их стихи показывают драматическую напряженность взаимоотношений между миром и человеком, утверждают величие представителя советских людей. Так, молодой поэт Бронтой Бедюров писал:

...Настало время
осмысленья
И узнавания себя.
Ясней понятья: Поколенье,
Народ и Родина, Судьба,
Мечта, что стала явью
зримой,
Рождает новую мечту,
Ведя дорогою торимой
За перевалы, в высоту.

Эти три направления поэзии дополняют друг друга, да оно и не может быть иначе, ибо философские обобщения строятся на конкретном жизненном материале, а поэтический синтез впечатлений ведет к широким выводам. Слияние всех трех начал заметно в творчестве многих поэтов. Законами высокой поэзии стремится жить Эркемен Палкин, выпустивший в прошлом году в издательстве «Советская Россия» книгу стихов «Родной край», которую можно считать итоговой. Поэта, как и прежде, волнуют идея коллективизма и тема труда, дружбы народов.

В стихах Эркемена Палкина органически слились лучшие качества алтайского фольклора и сегодняшней поэзии. Поэт много размышляет над темой человека — каким ему быть, чем он жив. Откликаясь на новое, бережно сохраняя традиции, он создает запоминающиеся образы и по композиции, и по поэтически-пластическому строю речи.

Свежую струю в современную алтайскую поэзию вносят молодые поэты. Они выходят за рамки устоявшихся тем и образов. Отрадна в их творчестве любовь к земле предков и широкое интернациональное видение. Мир их поэзии становится шире. Алтайский читатель имел возможность познакомиться с интересным сборником стихов Ивана Белекова «Ветры молодости». Это не первая книжка молодого поэта. Новые стихи автора раскрывают новые грани его дарования. Тематика стихов И. Белекова гражданственна. Его поэтический почерк стал более самостоятельным. Разумеется, не все стихи совершенны. Но положительно то, что в них появились новые темы, новые ритмы, удачные метафоры, новые выразительные средства. Все это свидетельствует, что в алтайской поэзии получает постоянную прописку еще один хороший поэт.

Все чаще заявляют о себе выпускники литературного института — Борис Самыков, Кулер Тепуков, Гузель Елемова, Сурея Сартакова, а также ряд начинающих поэтов.

Творчество молодых пока еще не стабилизировалось, не обрело зрелости. Оно только на пути к ней. Молодым надо больше писать о своих современниках, расширять диапазон поэтического видения.

...Как известно, зрелость литературы определяется зрелостью не только поэзии, но и прозы. Говоря об алтайской прозе, надо признать, что пока она выглядит довольно скромно. По-прежнему в прошлом году не появилось ни одного романа. Хочется верить, что это издержки качественного накопления, которое вскоре обернется новыми произведениями крупной формы. Пока же можно назвать книги, вышедшие на русском языке в Москве. Это — повести и рассказы Диваша Каинчина «Его земля», рассказы Куугея Телесова «Девушка из голубой долины» (издательство «Современник»).

В центре внимания прозаиков — нравственное состояние личности, борьба против пережитков прошлого в сознании человека, показ лучших сторон характера своего современника. Наибольшее впечатление производит рассказ Каинчина «Монолог», построенный несколько необычно для алтайской прозы. — в форме выступления председателя колхоза на собрании. Колхоз этот передовой, но как взволнованно звучит речь председателя, выдавая его неуемный характер. По сути она превращается в хронику целого года.

Диваш Каинчин и Куугей Телесов неплохо показывают в прозе алтайское село. Однако необходимо отметить, что прозаики еще не научились глубоко анализировать характеры и ситуации, в которые жизнь ставит героев. Чувствуется налет бытописательства, за пределы которого удается лишь иногда вырваться Д. Каинчину. Однако у других писателей образ действительности складывается из незначительных деталей. Алтайская проза пока еще готовится взять высоту.

Одним из недостатков следует назвать ограниченность тематики. Наших прозаиков, в частности, еще мало интересует конкретная рабочая среда. Проза и драматургия, критика и литературоведение остаются в долгу перед читателем и зрителем, кстати, получившим в минувшем году свой национальный театр. Время требует еще большей активности творческих работников. Сегодня особенно важно знать, «как слово наше отзовется» в душе читателя.

С. КАТАШ,
В. ЧИЧИНОВ.
Горно-Алтайская авт. обл.

(Окончание. Начало в № 102).

По Алтайскому краю

УКАЗ Президиума Верховного Совета СССР

О НАГРАЖДЕНИИ ОРДЕНОМ ТРУДОВОЙ СЛАВЫ III СТЕПЕНИ И МЕДАЛЯМИ СССР ПЕРЕДОВИКОВ СЕЛЬСКОГО ХОЗЯЙСТВА РСФСР*

За успехи, достигнутые в выполнении плана и принятых социалистических обязательств по увеличению производства и продажи государству сельскохозяйственных продуктов в 1977 году, **наградить:**

ОРДЕНОМ ТРУДОВОЙ СЛАВЫ III СТЕПЕНИ

Зайцеву Анастасию Афанасьевну — доярку колхоза «Родина» Новичихинского района.

Зайцеву Любовь Васильевну — доярку колхоза «Страна Советов» Угловского района.

Заковряшину Марию Александровну — пчеловода совхоза «Боровой» Крутихинского района.

Залогина Илью Николаевича — скотника совхоза «Прибрежный» Калманского района.

Зарембу Зою Алексеевну — доярку совхоза «Заводской» Троицкого района.

Затолокину Александру Яковлевну — доярку колхоза имени Ленина Каменского района.

Заугольникова Виктора Васильевича — тракториста колхоза «Первое мая» Косихинского района.

Захарову Антонину Парфиреевну — свинарку совхоза «Урожайный» Советского района.

Звягинцева Николая Федоровича — водителя автомобиля колхоза имени Калинина Краснощековского района.

Зеленского Александра Павловича — водителя автомобиля совхоза «Даниловский» Родинского района.

Земину Валентину Андреевну — доярку колхоза «Россия» Каменского района.

Зникову Валентину Максимовну—доярку совхоза «Красный факел» Целинного района.

Зинченко Анастасию Илларионовну — телятницу совхоза «Добровольский» Благовещенского района.

Злобину Нину Федоровну—доярку совхоза «Славгородский» Славгородского района.

Зырянова Алексея Егоровича — водителя автомобиля Бийской опытно - селекционной станции.

Ибель Лидию Александровну — доярку колхоза «Победа» Волчихинского района.

Иванилову Нину Семеновну — доярку колхоза «Советский Алтай» Советского района.

Игнатенко Виктора Трофимовича — тракториста совхоза «Николаевский» Поспелихинского района.

Игушева Анатолия Никифоровича — тракториста совхоза «Марушинский» Целинного района.

Изингера Виктора Эммануиловича — водителя автомобиля совхоза «Айский» Алтайского района.

Измоденова Михаила Григорьевича — свинаря колхоза имени Чапаева Мамонтовского района.

Иконникову Нину Гавриловну — доярку совхоза «Ануйский» Петропавловского района.

Ильиных Севостьяна Кондисовича — скотника совхоза «Камышенский» Краснощековского района.

Илющенко Марию Михайловну — доярку совхоза имени XXIV партсъезда Волчихинского района.

Иордан Терезию Гейнриховну—свинарку спецхоза «Прутской» Павловского района.

Кабобеля Бердгольда Генриховича — тракториста колхоза «Путь к коммунизму» Рубцовского района.

Казанцева Виктора Степановича — тракториста совхоза «Сибиряк» Первомайского района.

Казанцева Ивана Иосифовича — скотника совхоза «Верхнеобский» Смоленского района.

Кайль Эрну Александровну — рабочую совхоза «Романовский» Романовского района.

Какорину Веру Кирилловну — бригадира совхоза «Большевик» Залесовского района.

Калинина Владимира Павловича — водителя автомобиля спецхоза «Кубанка» Калманского района.

Калинкину Анну Павловну—доярку совхоза «Санниковский» Первомайского района.

Канунникова Ивана Даниловича — скотника колхоза имени Чапаева Мамонтовского района.

Каньшина Анатолия Васильевича — звеньевого совхоза «Советская Россия» Смоленского района.

Каплун Розу Антоновну — трактористку колхоза «Заря Алтая» Завьяловского района.

Каравайцеву Нину Макаровну — рабочую совхоза «Новопокровский» Быстроистокского района.

Карелину Веру Васильевну—доярку совхоза «Чергинский» Шебалинского района Горно-Алтайской автономной области.

Карла Артура Яковлевича—водителя автомобиля колхоза «Родина» Советского района.

Кармышову Валентину Константиновну — доярку колхоза «Мир» Топчихинского района.

Карпенко Валентину Филипповну — рабочую совхоза «Спутник», гор. Барнаул.

Карымову Тану Ертековну — доярку колхоза имени XXII партсъезда Усть-Канского района Горно-Алтайской автономной области.

Кастырина Ивана Сергеевича — чабана колхоза «Искра» Локтевского района.

Квак Екатерину Васильевну — доярку совхоза «Златополинский» Кулундинского района.

Кваскова Михаила Петровича — комбайнера колхоза «Россия» Змеиногорского района.

Квасову Валентину Степановну — доярку госплемзавода «Катунь» Бийского района.

Квашу Екатерину Григорьевну — доярку совхоза «XXIV партийный съезд» Мамонтовского района.

Кебина Сергея Васильевича — тракториста совхоза «Сростинский» Бийского района.

Кезерекова Николая Шуровича — тракториста колхоза имени Карла Маркса Онгудайского района Горно-Алтайской автономной области.

Кейних Фриду Петровну — рабочую совхоза «Марушинский» Целинного района.

Келлера Якова Викентьевича — тракториста совхоза «Юбилейный» Калманского района.

Киреева Марию Прокопьевну — заведующую фермой колхоза «Сибирь» Егорьевского района.

Кириллина Анатолия Ивановича — тракториста совхоза «Ключевской» Ключевского района.

Кириллову Александру Спиридоновну — доярку госплемзавода имени 50-летия СССР Курьинского района.

Киселеву Раису Николаевну —чабана совхоза «Троицкий» Рубцовского района.

Кленину Зою Петровну — доярку совхоза «Колыванский» Курьинского района.

Клесунова Петра Григорьевича — тракториста совхоза «Таловский» Змеиногорского района.

Клименко Раису Васильевну — телятницу совхоза имени Куйбышева Завьяловского района.

Климова Виталия Петровича — чабана госплемзавода имени 50-летия СССР Курьинского района.

Климову Скайдриту Александровну — доярку совхоза «Большевик» Залесовского района.

Клишину Нину Петровну — доярку совхоза «Сибирь» Чарышского района.

Клооса Александра Рейнгольдовича — тракториста совхоза «Змеиногорский» Третьяковского района.

Клюмп Розу Климентьевну—доярку колхоза имени XXII партсъезда Славгородского района.

Ключникову Марию Петровну — доярку колхоза «Большевик» Егорьевского района.

Клячина Николая Яковлевича — тракториста совхоза «Прогресс» Солтонского района.

Книсс Валентину Ивановну—доярку совхоза «Красноярский» Поспелихинского района.

Князеву Нину Прокопьевну — доярку колхоза «Красный Алтай» Троицкого района.

Ковалева Павла Андреевича —водителя автомобиля совхоза «Чумышский» Кытмановского района.

Ковязина Геннадия Дмитриевича — тракториста совхоза «Чергинский» Шебалинского района Горно-Алтайской автономной области.

Козина Виктора Васильевича — скотника колхоза «Алтай» Тюменцевского района.

Козменко Виктора Павловича — тракториста колхоза «Родина» Сорокинского района.

Кокина Василия Владимировича — бригадира колхоза имени Калинина Мамонтовского района.

Кокпашеву Розу Александровну — козовода совхоза «Советский Алтай» Улаганского района Горно-Алтайской автономной области.

Коледину Валентину Ивановну — доярку колхоза «Победитель» Тюменцевского района.

Колесникова Геннадия Михайловича — водителя автомобиля совхоза «Рассвет» Завьяловского района.

Колесникову Валентину Григорьевну — телятницу совхоза «Свет Октября» Тюменцевского района.

Колесникову Тамару Даниловну — доярку опытного хозяйства Алтайской мелиоративной станции, Первомайский район.

Колиденко Татьяну Никифоровну — доярку колхоза имени XXII партсъезда Ребрихинского района.

Колупахину Анастасию Михайловну — доярку совхоза «Шипуновский» Шипуновского района.

Колышкина Савелия Федоровича — чабана совхоза «Краснознаменский» Курьинского района.

Комарова Владимира Пантелеевича — комбайнера совхоза «Чистоозерный» Завьяловского района.

Комулякова Сергея Обоевича — чабана колхоза «Кызыл-Чолмон Кош-Агачского района Горно-Алтайской автономной области.

Кондратьева Ивана Сергеевича — чабана совхоза «Устьянский» Бурлинского района.

Конивца Владимира Федоровича — тракториста совхоза «Бурлинский» Бурлинского района.

Конокпоева Виталия Степановича — бригадира совхоза «Оленевод» Шебалинского района Горно-Алтайской автономной области.

Кононенко Михаила Ивановича — тракториста колхоза имени Фрунзе Егорьевского района.

Кононенко Петра Павловича — тракториста совхоза имени XXV съезда КПСС Панкрушихинского района.

Коноплю Леонида Яковлевича — тракториста совхоза «Карабинский» Солтонского района.

Коржову Любовь Прокопьевну — телятницу колхоза «Красный партизан» Алейского района.

Корнилову Пелагею Тихоновну — доярку колхоза «Победитель» Тюменцевского района.

Коровниченко Марию Петровну — доярку госплемзавода «Родинский» Родинского района.

Коростелева Федора Григорьевича — тракториста колхоза «Путь к коммунизму» Завьяловского района.

Корягину Валентину Николаевну — доярку спецхоза «Пристанский» Усть-Пристанского района.

Корячкина Николая Васильевича — тракториста колхоза имени Ленина Ребрихинского района.

Косливцева Гаврила Филипповича — тракториста совхоза «Айский» Алтайского района.

Костенко Виктора Степановича — тракториста совхоза «Петуховский» Ключевского района.

Костина Алексея Степановича — тракториста колхоза «40 лет Октября» Целинного района.

Костылева Александра Михайловича — тракториста спецхоза «Завьяловский» Завьяловского района.

Кочеткова Луку Константиновича — тракториста колхоза «Победа» Павловского района.

Кочетову Надежду Дмитриевну — доярку опытного хозяйства Алтайской зональной машиноиспытательной станции, Поспелихинский район.

Кравцова Александра Андреевича — скотника совхоза «Марушинский» Целинного района.

Кравчишина Александра Власовича — чабана совхоза «Бастанский» Михайловского района.

Крайниченко Анну Николаевну — доярку колхоза «Правда» Топчихинского района.

Кремер Валентину Романовну — телятницу совхоза «Верхнеобский» Смоленского района.

Кремер Ольгу Давыдовну — доярку колхоза имени Кирова Крутихинского района.

Кретинину Марию Ивановну — доярку совхоза «Предгорный» Красногорского района.

Кривомазову Тамару Егоровну — доярку совхоза «Путиловский» Ключевского района.

Кривых Ивана Дмитриевича — скотника совхоза «Корчинский» Мамонтовского района.

Крупнову Нину Григорьевну — доярку совхоза «Паспаульский» Майминского района Горно-Алтайской автономной области.

Кряжеву Валентину Прокопьевну — телятницу совхоза «Октябрьский» Шипуновского района.

Кударя Алексея Петровича—чабана совхоза «Северный» Змеиногорского района.

Кудрина Ивана Федосеевича — скотника спецхоза «Хабарский» Хабарского района.

Кузмичева Ивана Александровича — тракториста совхоза «Петуховский» Ключевского района.

Кузуба Ивана Дмитриевича—чабана колхоза «Первое мая» Алейского района.

Кузьмина Геннадия Филипповича — водителя автомобиля совхоза «Мичуринец» Алтайского района.

Кулакову Веру Петровну — доярку совхоза «Ракитовский» Михайловского района.

Кульмана Давыда Андреевича — водителя автомобиля колхоза имени Неверова Локтевского района.

Кумандина Георгия Федоровича — тракториста совхоза «Турочакский» Турочакского района Горно-Алтайской автономной области.

Кунгурова Александра Сафоновича — чабана совхоза имени Крупской Панкрушихинского района.

Кунгурову Людмилу Федоровну — доярку совхоза «Светлый путь» Первомайского района.

Кунц Альвину Адамовну — доярку совхоза «Залесовский» Залесовского района.

Курапову Анну Федоровну—рабочую совхоза «Новопокровский» Быстроистокского района.

Курилова Василия Митрофановича — тракториста опытного хозяйства Алтайской зональной машиноиспытательной станции, Поспелихинский район.

Курсова Николая Харлантьевича — скотника колхоза «Заря» Петропавловского района.

Куруся Александра Ивановича — чабана колхоза имени Карла Маркса Алейского района.

Кучкину Раису Гавриловну—доярку совхоза «Ульяновский» Топчихинского района.

Кыдыеву Марию Сютовну — оленевода совхоза «Оленевод» Шебалинского района Горно-Алтайской автономной области.

Кыйгазова Адара Дьоруковича — водителя автомобиля совхоза «Кырлыкский» Усть-Канского района Горно-Алтайской автономной области.

Кыпчакова Василия Мереевича — чабана совхоза «Коксинский» Усть-Коксинского района Горно-Алтайской автономной области.

Лаврентьеву Валентину Филипповну — доярку колхоза имени Калинина Мамонтовского района.

Ланкутиса Витаса Ионосовича — комбайнера совхоза имени Куйбышева Завьяловского района.

Лапердину Любовь Ивановну — птичницу птицефабрики «Сибирская» Первомайского района.

Лапотько Илью Федоровича — рабочего совхоза «Новоирушинский» Тогульского района.

Лаптева Анатолия Петровича — водителя автомобиля колхоза «Красное знамя» Первомайского района.

Лаптеву Тамару Федоровну — доярку опытного хозяйства Горно-Алтайской сельскохозяйственной опытной станции, Майминский район Горно-Алтайской автономной области.

Лапшину Александру Алексеевну —птичницу Комсомольской птицефабрики Павловского района.

Ларикова Валентина Петровича — водителя автомобиля совхоза «Знамя Октября» Солонешенского района.

Лебзака Готлиба Вильгельмовича — тракториста колхоза «Путь Ленина» Поспелихинского района.

Лесину Марию Александровну — трактористку колхоза «Россия» Рубцовского района.

Лиханову Нину Ивановну — свинарку спецхоза «Бийский № 2» Бийского района.

Лободу Федора Александровича — тракториста колхоза имени Энгельса Алейского района.

Логинова Ивана Васильевича — звеньевого совхоза «Труженик» Залесовского района.

Ложкина Василия Павловича — рабочего совхоза «Тогульский» Тогульского района.

Ломакину Евдокию Ивановну — доярку колхоза «Родина» Сорокинского района.

Ломакову Пелагею Петровну — доярку совхоза «Романовский» Романовского района.

Лопащенко Нину Викторовну — доярку колхоза «Октябрь» Кытмановского района.

Лосенкова Виктора Михайловича — скотника колхоза «Правда» Алейского района.

Лукьянову Зою Ивановну — свинарку совхоза «Гилев-Логовской» Романовского района.

Лунину Прасковью Ивановну — звеньевую совхоза «Краснодарский» Усть-Пристанского района.

Лучшеву Анну Григорьевну — свинарку совхоза «Светлоозерский» Бийского района.

Львову Надежду Андреевну — доярку совхоза «Пайвинский» Баевского района.

Лысикова Михаила Михайловича — тракториста совхоза «Ельцовский» Ельцовского района.

Лыщенко Михаила Павловича — тракториста совхоза «Семеновский» Кулундинского района.

Любивую Екатерину Яковлевну — доярку колхоза «Страна Советов» Локтевского района.

Ляхович Валентину Петровну — доярку совхоза «Чумышский» Кытмановского района.

Мазаеву Екатерину Леонтьевну — доярку совхоза «Восточный» Целинного района.

Май Елизавету Васильевну—доярку колхоза имени XXII партсъезда Славгородского района.

Майненгер Эллу Яковлевну — доярку совхоза «Курский» Кулундинского района.

Макарчук Софью Хрестьяновну — звеньевую совхоза «XXIV партийный съезд» Мамонтовского района.

Макеева Анатолия Борисовича — тракториста опытного хозяйства «Павлозаводское» научно-исследовательского и проектно-технологического института животноводства, Павловский район.

Максимова Ивана Макаровича — тракториста совхоза «Дальний» Краснощековского района.

Макурова Ивана Павловича — бригадира совхоза «Барнаульский», гор. Барнаул.

Малетину Анну Сергеевну—доярку колхоза имени Ленина Каменского района.

Малину Василия Кирилловича — чабана совхоза «12 лет Октября» Поспелихинского района.

Мальчикова Ивана Васильевича — чабана совхоза «Тополинский» Бурлинского района.

Председатель Президиума Верховного Совета СССР Л. БРЕЖНЕВ.

Секретарь Президиума Верховного Совета СССР М. ГЕОРГАДЗЕ.

Москва, Кремль.
30 марта 1978 г.

(Продолжение следует).

* Начало Указа. Часть I.

ХРОНИКА · СОБЫТИЯ · ОТКЛИКИ · ЗА РУБЕЖОМ

«Рантье из Лондона» в Карловых Варах

К 160-летию со дня рождения К. МАРКСА

В двух шагах от проспекта Революции, что в самом центре Праги, на небольшой улочке стоит дом, украшенный мемориальной доской. Надпись на ней гласит, что здесь дважды — в 1875 и 1876 годах — побывал Карл Маркс. В Карловых Варах, на этом знаменитом чехословацком водолечебном курорте, есть старинный пансионат, который носит имя Маркса, музей Карла Маркса, а возле колоннады, где бьют источники целебной воды, установлен бюст бессмертного автора «Капитала».

На территории нынешней Чехословакии Карл Маркс был три раза. И в республике бережно хранят память об этих посещениях.

19 августа 1874 года в списке больных пансионата «Германия» в Карлсбаде (так назывались тогда Карловы Вары) появилось новое имя — Чарльз Маркс, рантье из Лондона...

В начале семидесятых годов здоровье Маркса пошатнулось. Сказалась многолетняя напряженная — без отдыха — работа. Лечение в Англии, где жил Маркс, не приносило облегчения. Тогда его знакомые врачи единодушно решили — помочь могут только воды Карлсбада. 4 августа 1874 года Маркс писал своему другу Ф. Зорге: «...с большой неохотой подчиняюсь предписанию врачей—отправиться в Карлсбад. Меня уверяют, что по возвращении я снова буду в полной мере работоспособным».

Маркс, который работал в то время над французским изданием «Капитала», очень рассчитывал на целебное действие лечебных вод. Чтобы австрийская и немецкая полиции, которые хозяйничали в тех местах, не помешали ему лечиться, он изменил имя и назвался рантье. Расчеты Маркса оправдались: он действительно вернулся в Лондон почти здоровым, а полиция лишь с большим опозданием узнала, кем был в действительности «рантье из Лондона».

Через год по совету врачей Маркс снова приехал в Карлсбад. На этот раз его приезд не прошел мимо внимания властей. В Прагу пошло полицейское донесение, на которое последовал мгновенный ответ: «...на время пребывания господина Маркса в Карлсбаде установить за вышеуказанным постоянный надзор и в случае какого бы то ни было подозрения в недозволенных действиях немедленно донести».

В этот свой приезд Маркс впервые побывал в Праге. Он приехал в город по приглашению Макса Оппенгейма, с которым познакомился на водах, и остановился в его доме, в двух шагах от широкого проспекта, который через три черверти столетия получил имя проспекта Революции.

Второй курс водолечения оказался еще более целительным, чем первый. Известно письмо Ф. Энгельса, написанное им вскоре после возвращения Маркса в Лондон. Он писал, что «М. вернулся из Карлсбада совсем другим человеком; он окреп, посвежел, бодр и здоров и вскоре сможет опять серьезно засесть за работу».

В последний раз Маркс побывал на целебных водах в 1876 году. Он собирался по настоянию врачей приехать сюда снова, через год, но его известили, что власти не разрешат ему лечиться. «...Как нам сообщили, — писала Вильгельму Либкнехту дочь Маркса Элеонора, — прусское и австрийское правительства собираются выслать его. Ввиду того, что дорога слишком дальняя, чтобы рисковать и напрашиваться на высылку, отец уже не поехал на лечение в Карлсбад. Очень жалко, потому что после лечения на этом курорте он всегда чувствовал себя прекрасно».

Врачи в один голос утверждали, что Марксу снова нужно ехать на знаменитые воды. Он и сам чувствовал это. Но автору «Капитала» и «Коммунистического манифеста» въезд на курорт был воспрещен.

«По состоянию здоровья мне необходимо поехать в Карлсбад, — писал Маркс 15 июля 1878 года. — Но г-н Бисмарк... этого не хочет. Что делать? — как говорят русские. Придется выбрать в крайнем случае один из британских морских курортов, еще не находящихся под надзором спасителей общества из нового Священного Союза».

...Десятки тысяч людей бывают сейчас ежегодно в Карловых Варах. Здесь лечатся больные почти из всех стран мира. Многие из них приходят в пансионат «Карл Маркс», который когда-то назывался «Германия», к памятнику возле колоннады, в музей Карла Маркса, где собраны экспонаты, рассказывающие о трех его поездках в чешские земли. В книге отзывов Карловарского музея автору этих строк случилось прочитать однажды такую запись: «Как хорошо, что целебные воды здешних источников когда-то смогли хоть немного облегчить страдания самого великого человека XIX столетия».

Б. КРАЕВСКИЙ.
(ТАСС).

ТОГО. Вместе со всеми трудящимися мира тоголезский рабочий класс отметил День международной солидарности трудящихся — 1 Мая.

На снимке: колонна Национальной конференции трудящихся Того на праздничной демонстрации. На транспаранте один из главных лозунгов профсоюзов страны «За равный труд — равную оплату».

Фото Н. Баратова.
Фотохроника ТАСС.

ВСТРЕЧЕНА С ОГРОМНЫМ ИНТЕРЕСОМ

ВАШИНГТОН. (ТАСС). «Леонид Брежнев. Страницы из жизни» — красочно оформленная книга под таким названием поступила в 14 крупнейших книжных магазинов столицы США, сразу же вызвав огромный интерес у вашингтонцев.

Выпущенная одним из ведущих американских издательств «Саймон энд шустер», книга рассказывает о жизни и деятельности Л. И. Брежнева на посту Генерального секретаря ЦК КПСС, Председателя Президиума Верховного Совета СССР, о его выдающемся личном вкладе в строительство коммунистического общества в Советском Союзе, в борьбу за мир и социальный прогресс всего человечества.

«Эта книга представляет собой огромный вклад в дело взаимопонимания между СССР и США», — указывается в рекламном проспекте, подготовленном издательством. «В ней — личные взгляды Л. И. Брежнева на главные международные проблемы — разрядку, разоружение, мирное сосуществование, рассказы о его встречах с различными западными руководителями, включая американских президентов».

«Саймон энд шустер» подчеркивает, что книга «Леонид Брежнев. Страницы из жизни», вероятно, является первым в США «всесторонним портретом советского руководителя, работой величайшей важности, охвата и глубины».

Издатели особо отмечают предисловие «К американскому читателю», специально написанное советским руководителем, в котором Л. И. Брежнев подчеркивает стремление советского народа жить в мире и дружбе с народом США, укреплять разрядку и сотрудничество, добиваться разоружения и уменьшения опасности ядерной катастрофы.

В ПРЕДДВЕРИИ БОЛЬШОГО СОБЫТИЯ

БОННЕ. (Корр. ТАСС). Важное событие не только для отношений между ФРГ и СССР, но и для политики разрядки — так охарактеризовал председатель СвДП, министр иностранных дел Г.-Д. Геншер предстоящий визит в ФРГ Генерального секретаря ЦК КПСС, Председателя Президиума Верховного Совета СССР Л. И. Брежнева. Выступая на заседании правления партии в Бонне, он подчеркнул, что дальнейшее развитие отношений между обеими странами будет содействовать укреплению доверия между Востоком и Западом. Г.-Д. Геншер отметил, что встречи с Л. И. Брежневым должны проходить под знаком долгосрочности целей политики разрядки. Во время этих встреч немаловажную роль будет играть обмен мнениями по дальнейшему развитию экономических связей, а также по вопросам разоружения.

В преддверии знаменательного события западногерманские политические и общественные деятели напоминают о происшедших за последние годы позитивных переменах в отношениях между обеими странами, о благотворном воздействии этих перемен на углубление разрядки международной напряженности, на борьбу против гонки вооружений, за укрепление мира и расширение сотрудничества.

Заключенный в августе 1970 года договор между ФРГ и СССР, заявил корреспондентам ТАСС федеральный секретарь СДПГ Э. Бар, создал надежную основу, позволяющую обоим государствам, несмотря на существующие различия между ними, наметить сферы общих интересов и развивать их. Без московского договора невозможно было бы себе представить или во всяком случае представить в их нынешнем виде четырехстороннее соглашение по Западному Берлину, Венские переговоры о сокращении вооруженных сил и вооружений, договор об основах отношений с ГДР и Заключительный акт Хельсинки. Этот договор действительно способствовал разрядке напряженности в Европе.

В основе разрядки, отметил далее Э. Бар, лежит убеждение в том, что возврат к «холодной войне» не сулит никаких перспектив. В политике разрядки следует принимать в расчет как возможность неудач, так и стремление не отклоняться от этого пути под влиянием неудач. Само собой разумеется, что политика разрядки не может проводиться лишь одной стороной. Не мешает напомнить об этих истинах, когда готовится визит Л. И. Брежнева в ФРГ.

В интервью агентству Прогресс прессе агентур член правления Немецкого союза мира (ФРГ) Хорст Штукман подчеркнул: визит руководителя КПСС и Советского государства на берега Рейна красноречиво свидетельствует о том, что процесс разрядки продолжается и что взаимовыгодное сотрудничество между ФРГ и СССР не только возможно, но и необходимо.

С предстоящим визитом высокого советского гостя мы связываем реальную возможность дальнейшего укрепления мира. Особое значение этот визит приобретает именно теперь, когда сторонники нейтронной бомбы пытаются затормозить разрядку, заявила председатель правления марксистского студенческого союза «Спартак» Беате Ландефельд.

Мы знаем, подчеркнула она, что, несмотря на происки определенных кругов Запада, Советский Союз твердо и последовательно продолжает политику разрядки, а это создает прочную основу для успешного развития контактов между молодежными организациями не только наших двух, но и других стран.

Е. БАШМАЧНИКОВ, А. ГРИГОРЬЕВ, А. УРБАН.

В ЛАГЕРЕ ПАРТИЗАН

Лагерь Рашадия, расположенный в 5 километрах от южно-ливанского города Тир, пуст. Повсюду следы недавних разрушений: израильтяне бомбили его с воздуха, моря, использовали артиллерию. Видим остатки разорвавшихся крупных авиационных бомб с клеймом: «Сделано в США».

Здесь мы встретились с Симоном Хури — командиром одной из партизанских групп, действующих на направлении Тир—Рашадия. Эта группа одна из первых в ночь с 14 на 15 марта приняла удар израильской армии.

— Вооруженное нападение Израиля на юг Ливана не было для нас неожиданностью,— говорит Симон. — После боевой операции около Тель-Авива, проведенной 11 марта, мы находились в состоянии повышенной боевой готовности.

В ночь с 14 на 15 марта началось наступление израильской армии. Вначале, в 12 часов ночи, — продолжает свой рассказ Симон, — противником была проведена атака силами «коммандос», которая была нами отбита. После этого, в 1.30 ночи, начался сильный артиллерийский обстрел наших позиций, который продолжался до рассвета. В 5 часов утра пошли израильские танки, одновременно противник вел обстрел наших позиций с воздуха. Такое концентрированное использование израильтянами техники на небольшом участке боевых действий позволило им захватить инициативу и начать продвижение в глубь ливанской территории. В нашем тылу был высажен израильский десант. Основная цель противника заключалась в том, чтобы окружить боевые отряды ПДС и полностью их уничтожить.

В этой ситуации было принято решение: разделиться на небольшие группы и выйти из опасной зоны. Эту задачу мы выполнили. Самое главное — нам удалось сохранить боевые партизанские группы.

Мы покидаем палестинский лагерь Рашадию. С крыши сохранившегося дома видны расположенные невдалеке израильские позиции, на горизонте, в море, маячат два израильских военных корабля. Противник близко, он затаился.

«Мы будем продолжать борьбу за свободу и право на существование палестинского народа до победы, — говорит Симон Хури. — Передайте советским людям большое спасибо за помощь и поддержку нашей борьбы».

В. ШЕВЧЕНКО,
соб. корр. АПН.

Бейрут.

КОММУНИСТЫ РАЗЪЯСНЯЮТ СВОЮ ПРОГРАММУ

ЛИМА. (ТАСС). Перуанская Коммунистическая партия (ПКП) провела в ряде городов митинги в рамках подготовки к предстоящим в июне нынешнего года выборам в учредительную ассамблею.

В речах, произнесенных кандидатами в учредительную ассамблею — генеральным секретарем ЦК ПКП Хорхе Дель Прадо и членом Политкомиссии ЦК ПКП Рубеном Мольеапаса в городе Уанкайо, а также членом Политкомиссии ЦК ПКП Густаво Эспиносой и членом ЦК ПКП Мануэлем де Приего в городе Ика, были изложены основные положения программы коммунистической партии, предусматривающие улучшение социального и экономического положения трудящихся, построение в стране справедливого общества без эксплуататоров и эксплуатируемых.

Руководители компартии решительно осудили попытки Международного валютного фонда навязать Перу такую экономическую и финансовую политику, которая предусматривает перекладывание всей тяжести переживаемого страной кризиса на плечи трудящихся с тем, чтобы вызвать их недовольство, столкнуть народные массы с правительством и ликвидировать социально-экономические завоевания.

Весомое слово чемпионов

Как и год назад, победителями легкоатлетических эстафет в честь Дня печати на призы «Алтайской правды» стали команды Барнаульского государственного педагогического института и Парфеновской средней школы.

Каким он был красивым, этот спортивный праздник! Но поволноваться его организаторам и участникам пришлось изрядно. Накануне, в день Первомая, погода не давала поводов для оптимизма. Небо хмурилось до самого вечера. Но утром следующего дня оно вдруг прогнало тучи и засияло голубизной, осветилось улыбкой яркого солнца. Уже в десять часов (почти за час (!) до старта соревнований) нетерпеливые болельщики занимали места поудобнее на площади Советов.

А потом засверкали в лучах солнца трубы оркестра, грянул Гимн нашей страны, и поднялось на флагштоке красное полотнище. Так начался этот спортивный спектакль. Все три действия его были красочны, зрелищны и эмоциональны.

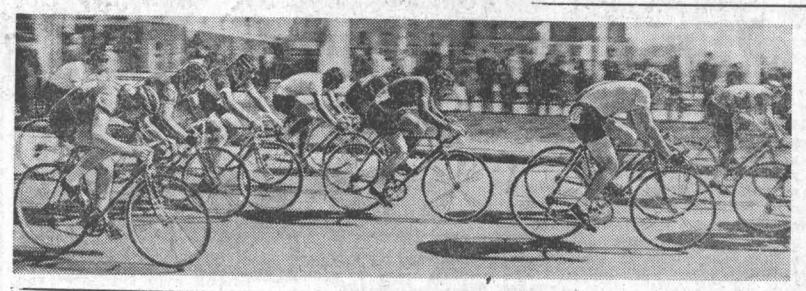

ПОБЕДИТЕЛИ И ПРИЗЕРЫ ТРАДИЦИОННЫХ ЭСТАФЕТ НА ПРИЗЫ «АЛТАЙСКОЙ ПРАВДЫ»

СМЕШАННАЯ ЭСТАФЕТА ВЗРОСЛЫХ. 1-е место — БАРНАУЛЬСКИЙ ГОСУДАРСТВЕННЫЙ ПЕДАГОГИЧЕСКИЙ ИНСТИТУТ (В. Мищук, А. Загайнов, Ю. Заблоцкий, А. Фроловская, Г. Агаркова, С. Г. Пушкарева, В. Задорожний, Н. Звягинцева, В. Лобанов, Л. Селина, А. Шнева, Н. Шепелев, В. Петроченко, Н. Аглиов, И. Крюкова, А. Гончаров); 2-е место — коллектив физкультуры «Восток», 3-е — Алтайский политехнический институт.

СМЕШАННАЯ ЮНОШЕСКАЯ ЭСТАФЕТА. 1-е место — ПАРФЕНОВСКАЯ СРЕДНЯЯ ШКОЛА (Ю. Ермилов, Н. Титов, Е. Стребкова, Т. Кононова, В. Клеменков, Н. Лошак, П. Канн, О. Луханин, В. Баев, Н. Ивашкина, Т. Шелуденко, С. Пшенничников, А. Уткин, Т. Власкина, С. Баравых): 2-е — барнаульская школа № 48 ; 3-е — Кулундинская средняя школа.

Лучшие результаты на длинных этапах показали Г. ШУЛЬЖЕНКО (АПИ) и О. БУРУТЕНКО («Восток»).

ЧЕМПИОНОМ В ГОНКЕ-КРИТЕРИУМЕ СТАЛ Ю. КОРОТКИХ. (Алтайский моторный завод) — 25 очков; 2-е место — А. Штейнбек («Урожай», Славгород) — 20, 3-е — Г. Снежко (АСХИ) — 12, 4-е — Ю. Самсонов (коллектив непосредственного подчинения крайсопрофу) — 12.

ДЕЙСТВИЕ ПЕРВОЕ
(глазами бывшего велогонщика, теперь тренера, мастера спорта Евгения Ершова)

Знаете, сколько мы, тренеры и велогонщики, мечтали о таком дне?! Несколько лет! И вот, наконец, он пришел — стадионом велогонщиков-шоссейников стали улицы города. Очень уж хотелось «вписаться» в эти традиционные состязания, не ударить лицом в грязь перед аудиторией, какой, честно говоря, барнаульские велогонщики никогда не видели. Теперь все позади — волнения перед стартом, гонка-критериум, послефинишные переживания. Все удалось — и организаторам соревнований, и участникам, которые своей острой борьбой держали зрителей в напряжении до последнего круга.

Доведись мне заглянуть в блокноты тренеров перед началом гонки, я бы наверняка увидел в них фамилии, против которых значился знак восклицания. Снежко, Фаст, Гладких, Самсонов... Их считали фаворитами. Был среди них, правда, не под первым номером, Коротких из команды АМЗ. А вот сельского спортсмена Штейнбека никто в расчет не брал. И напрасно.

Первый промежуточный финиш (всего их было восемь) выиграл Самсонов. Затем отличился Янцен из Славгорода. Третий финиш остался за его товарищем по команде — Штейнбеком. Эта фамилия вскоре стала наиболее популярной у судьи-информатора. Александр боролся с соперниками, как говорится, не взирая на титулы. После четвертого, выигранного им этапа он набрал 13 очков и намного опережал соперников. Рано было, конечно, говорить о нем как о состоявшемся победителе, но заявка его была серьезной.

Накануне состязаний даже опытные специалисты склонялись к тому, что на такой ровной трассе (площадь Советов — площадь Октября) убежать от группы просто невозможно. Однако Ю. Коротких из команды Алтайского моторного завода считал иначе. После четвертого финиша он предпринял попытку убежать от основной группы. Побег, на удивление, оказался легким. Думается, что большинство гонщиков его всерьез не приняло. Когда же, наконец, в группе заволновались, было поздно. К тому же товарищи лидера старались погасить скорость группы. А Коротких несся к победе на полных парусах. Перед последним, «премиальным» финишем (очки первой четверке спортсменов увеличивались вдвое) лишь один гонщик — А. Штейнбек мог опередить Коротких. Но только в том случае, если финиширует вторым. Однако и на этот раз гонщики АМЗ тактически оказались грамотнее — не выпустили вперед Штейнбека.

Прошедшая гонка-критериум стала хорошей репетицией перед первенством города по велоспорту, которое пройдет в начале мая, и зональной Спартакиадой народов РСФСР. Местом ее также избран Барнаул.

ДЕЙСТВИЕ ВТОРОЕ
(глазами победителей эстафеты — учащихся Парфеновской средней школы Топчихинского района)

Перед стартом их, победителей прошлогодней эстафеты, увидеть не удалось. И когда после финиша мы посетовали на это, преподаватель физкультуры Парфеновской средней школы, заслуженный учитель РСФСР А. Ф. Рибсам, улыбаясь, сказал: «А что значат слова перед стартом? Главное, сказать на дистанции. Так что вы все видели».

А ребята, счастливые и взволнованные, все никак не могли настроиться на спокойный разговор — каждому хотелось выговориться побыстрее. И тогда мы вместе решили: пусть от имени команды поведут разговор участники самых интересных из пятнадцати этапов.

1 ЭТАП. ЮРИЙ ЕРМИЛОВ: Мне опять доверили начинать в эстафете. А теперь-то я знал, какая эта нелегкая доля, хотя и почетная. В прошлом году тоже бежал первый этап — был восьмым. Переживал очень. Но все обошлось — мы выиграли. Знал, что особых неприятностей следует ждать от ребят из 48-й барнаульской школы. Выступил я получше, чем в прошлой эстафете, но палочку передал только четвертым.

3 ЭТАП. ЛЕНА СТРЕБКОВА: Потом, когда эстафета закончилась, мне сказали, что я проигрывала девушке из 48-й школы 1,5 секунды. Но тогда мне казалось, что она далеко-далеко впереди. Передала эстафетную палочку провожу с ней.

7 ЭТАП. ПЕТР КАПП: А мы все так же были вторыми. Уж как я ни тянулся, как ни старался — как будто кто провел между мной и лидером границу. Никак через нее не перейти. Тогда-то и вспомнилась вся наша подготовка к эстафете. С весны тренировались. С охотой, серьезно. Мы — чемпионы, кубок «Алтайской правды» на почетном месте в школе стоял. А тут вот как получается — семь этапов позади, а мы все еще вторые.

10 ЭТАП. НАДЕЖДА ИВАШКИНА: Как трудно ждать эстафетную палочку. Особенно когда соперница твоя ее уже получила. Жду, жду, кажется, вечность прошла. Нет, оказывается, 4,5 секунды я проигрывала сопернице из 48-й школы. А впереди дистанция в 405 метров. И все в гору. Никаких мыслей в голове не было, кроме как — быстрее к финишу.

Метров через двести настигла соперницу. А потом на нее и посмотреть некогда было. Только после финиша оглянулась и поняла — порядок. Но думала ли, что мы уже победили? Нет... Просто очень хотелось в это верить.

14 ЭТАП. ТАТЬЯНА ВЛАСКИНА: Этап у меня был самым длинным. На нем всякое могло случиться. Но знаете, как легко бежать первой! Да и какое право я имела проигрывать, если за команду старались, отдавали все силы 13 моих товарищей. Я, кажется, увеличила разрыв от преследователей. Отправила в путь Сережу Баравых, прикинула его запас прочности перед соперниками и успокоилась: теперь выиграли.

15 ЭТАП. СЕРГЕЙ БАРАВЫХ: Я видел: Татьяна молодцом держалась на дистанции. Какие уж тут сомнения, что мы будем чемпионами, если разрыв от второго бегуна метров 60—70, а до финиша рукой подать? По мне выпала честь «доложить» зрителям и судьям о победе своей команды. Расслабиться я себе не дал. Мы выиграли у второго призера целых 16 секунд! И улучшили свой же результат, показанный на тренировке, почти на семь секунд. Вот что значит острая спортивная борьба и сильные соперники!

ДЕЙСТВИЕ ТРЕТЬЕ
и послесловие к нему (глазами журналиста)

Вообще-то, гадать «на победителя» в эстафете—занятие рискованное. Ну, например, кто мог выиграть эстафету взрослых? Прошлогодние чемпионы — студенты БГПИ? А может, политехники, с полной серьезностью примерявшиеся к главному призу в последние годы? И можно ли забыть команду «Восток», как некогда сильную по составу? Когда эстафета началась, то в числе лидеров оказались еще и студенты АСХИ. Одним словом, по первым этапам трудно было судить о том, какой из этих команд быть чемпионом. На длинном этапе первенствовала Галина Шульженко (АПИ) и вывела на первое место свою команду. До пятого этапа политехники лидировали. Но затем мощно спуртовала студентка БГПИ Г. Огаркова. Она-то и сделала победный почин коллектива. Ибо потом, как ни пытались соперники достать чемпионов, не смогли. Все, пожалуй, решилось на II этапе. Это Л. Селина (БГПИ) увеличила разрыв до 10,5 секунды. Гораздо упорнее была борьба за второе и третье места. Очень долго легкоатлеты из «Востока» оставались в тени. До тех пор, пока эстафетную палочку не принял лидер команды О. Бурутенко. Длинный этап он пробежал просто здорово. И в итоге «Восток» занял второе место. Третьими остались политехники, которым вновь так и не удалась борьба на равных с будущими педагогами.

Итак, как и в прошлом году, чемпионами стали легкоатлеты БГПИ. Завидное постоянство, ничего не скажешь. Вместе со спортсменами принимали поздравления их наставники В. Евтеев, В. Кондратенко, А. Шелепов, А. Гончаров.

* * *

Безусловно, этот спортивный праздник удался. Четко работала судейская бригада, хорошо была подготовлена трасса. Зрители, почти три часа следившие за ходом борьбы велогонщиков и легкоатлетов, пережили немало волнующих минут. Однако стоит сказать и о другом, что помешало быть состязаниям еще более интересными.

Речь, в первую очередь, идет о количественном составе команд-участниц. У взрослых, например, их было только 13. Чем же можно объяснить тот факт, что на старт популярных соревнований не вышли представители таких крупных коллективов физкультуры, как заводов шинного, вагоноремонтного, мехпрессов, агрегатов, котельного, Барнаульского меланжевого комбината и объединения «Химволокно», строительного, экономического и других техникумов?

В то же время нельзя не сказать добрых слов в адрес дирекции Парфеновской и Кулундинской средних школ, представители которых проделали многие сотни километров ради того, чтобы участвовать в традиционной эстафете. Впервые среди участников были легкоатлеты Алтайского института культуры.

Спортивный праздник — это праздник для всех. И жаль, что многие оказались на нем лишь сторонними наблюдателями.

НА СНИМКАХ: на трассе—велогонщики; старт эстафеты взрослых; победитель гонки-критериума Ю. Коротких; эстафетную палочку передает победительница длинного этапа Г. Шульженко.

Репортаж вед В. ГОРЛОВ.
Фото А. Павлушкина и В. Выборова.

КОГДА СЧЕТ НЕ ПО ИГРЕ

«ДИНАМО» (Барнаул) — «ГОРНЯК» (Никольский) — 3:2

«ДИНАМО»: Грынгазов — Дорофеев, Кретер, Галич, Расчитаев — Волынкин, Суслов, Путинцев (46 мин. — Сафронов) — Кулаков (80 — Чупин), Кобзев (46 — Фомин), В. Белозерский.

«ГОРНЯК»: Логинов — Родионов (73 — Суханов), Гирко, Мостовой, Ананьевский — Туленов, Дробаха (68 — Добровольский) — Калибеков, Егоров (46 — Иразаев), Абрамов, Перятинский.

ГОЛЫ ЗАБИЛИ: у «Динамо» — Суслов (53), Фомин (78), Сафронов (86); у «Горняка» — Перятинский (89 с одиннадцатиметрового), Абрамов (90).

В. Белозерский не реализовал пенальти.

АРБИТР МАТЧА — Г. Перевозчиков (республиканская категория, Пермь); СУДЬИ НА ЛИНИИ — В. Тютиков, Ф. Ниязов (оба республиканская категория, Кемерово).

Сразу скажу болельщикам, не видевшим игры: пусть вас не смущает счет матча. Он никак не соответствует той расстановке сил, что была на поле. Преимущество динамовцев вырисовывалось уже в первом тайме. Они легко овладели ключевой позицией в середине поля, где вновь удачно играл Суслов, и довольно часто атаковали. Но атаки эти неизменно заканчивались на подступах к штрафной площадке. Не хватало остроты форвардам «Динамо».

Во второй половине картина резко изменилась. Гораздо чаще и смелее форварды хозяев поля стали проверять надежность голкипера «Горняка» ударами издалека. Активнее подключались к атаке защитники, особенно Дорофеев. Разыгрался в середине поля Волынкин, что «развязало руки» Суслову, все чаще появлявшемуся в штрафной площадке соперников. Ну и, наконец, еще одна причина, оживившая игру «Динамо», — на поле появились Фомин и Сафронов. И если Фомин достаточно знаком барнаульским зрителям, то Сафронов впервые ему «показался». Да, он выходил уже на замену в матче с карагандинским «Шахтером», но тогда так и не сумел найти игру. На этот раз его появление на правом фланге было заметным. Не случайно именно оттуда одна за другой катились волны атак на ворота «Горняка». И эффектный гол, забитый Сафроновым с подачи еще одного дебютанта команды — семнадцатилетнего Чупина,—вознаграждение ему за постоянную нацеленность на ворота и большую работоспособность.

Ну, а теперь о несоответствии счета матча и общей картины игры. Можно, конечно, попытаться объяснить эти два гола, забитые в ворота динамовцев в самом конце встречи. Первый — досадной случайностью — мяч попал в руки одного из защитников, что привело к пенальти; второй — внезапностью удара форварда «Горняка» — Грынгазов, по существу весь матч простоявший без дела, несколько расслабился. Но одно безусловно: в футбольном матче 90 минут, и играть их нужно до конца, невзирая на победный счет. Иначе, как это было в прошедшей встрече, и «ложка дегтя может испортить бочку меда».

В. ОСКОЛКОВ.

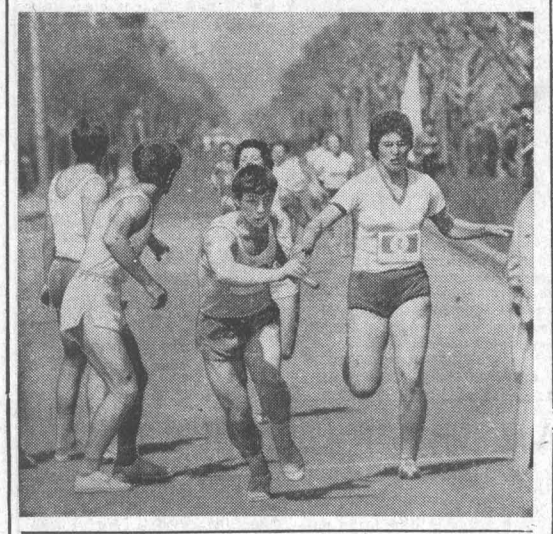

БЛАГОДАРНОСТЬ

Редакция газеты «Алтайская правда» благодарит сотрудников кафедры физвоспитания АПИ (заведующий Г. С. Шпагин), факультета физвоспитания БГПИ (декан В. И. Усенко), краевой ГАИ (начальник В. Г. Ишутин) и оркестра под руководством А. М. Голдовского за активное участие в проведении легкоатлетических эстафет на призы «Алтайской правды».

Со спортивной ленты ТАСС

● ЛИССАБОН. Чемпионка Олимпийских игр в Мюнхене Фаина Мельник на проходивших здесь по случаю Международного дня трудящихся соревнованиях послала диск на 64,70 м. Ее ближайшая соперница — спортсменка из ЧССР Марсела Поларова показала результат 54,16 м.

● ПАРИЖ. Находящаяся здесь команда баскетболисток рижского клуба «ТТТ» провела две встречи со сборной Франции. В первой — выиграли хозяйки поля 69:66, во второй — гостьи — 72:69.

● БАМАКО. Баскетбольная команда Ташкентского университета выиграла здесь товарищеский матч у национальной сборной Мали — 87:53. До этого баскетболисты из Узбекистана победили в городе Сегу команду текстильного комбината и сборную этого города.

На этих матчах присутствовали тысячи зрителей. Соревнования транслировались по радио, пресса посвятила им подробные отчеты.

● НЬЮ-ЙОРК. Экс-чемпион мира по шахматам советский гроссмейстер Тигран Петросян, участвовавший в Международном турнире в США, провел сеанс одновременной игры на 20 досках в штаб-квартире Организации Объединенных Наций в Нью-Йорке. В нем приняли участие представители разных стран. Встреча была организована «Клубом русской книги» в шахматном клубе ООН.

Советский гроссмейстер одержал победы на 19 досках и сыграл вничью с представителем Мадагаскара Генри Раднеера.

Редактор Ю. МАЙОРОВ.

КУДА? КОГДА? СПРАВОЧНЫЙ ОТДЕЛ «АЛТАЙСКОЙ ПРАВДЫ»

ТЕЛЕВИДЕНИЕ

ЧЕТВЕРГ — **4 МАЯ**

ПЕРВАЯ ПРОГРАММА
МОСКВА
10.00 — «Время». Информационная программа. 10.35 — Утренняя гимнастика. 11.00—«Во весь дух». Телевизионный документальный фильм. 11.20 — «Весна». Художественный фильм. 13.05 — Концерт лауреата премии Ленинского комсомола Большого детского хора Центрального телевидения и Всесоюзного радио. 13.55 — Информационная программа. По окончании — концерт из произведений русских композиторов. 16.55 — Информационная программа. По окончании — Л. Бетховен. Концерт № 4 для фортепьяно с оркестром. 18.00 — «По Федеративной Республике Германии». Кинопрограмма. 19.00 — «Стихи — детям». 19.20 — Новости. 19.40 — «Веселая карусель». Мультфильм. 19.50 — «Ленинский университет миллионов».
БАРНАУЛ
20.30 — «За строкой письма». 20.50 — «Экран новостей».
МОСКВА
21.00 — К 60-летию Ленинского комсомола. «Великие голодранцы». Художественный фильм. 22.30 — «Время». Информационная программа. 23.15—1.15—Чемпионат мира по хоккею. Сборная Швеции — сборная СССР. Трансляция из Праги. В перерыве — Новости.
ВТОРАЯ ПРОГРАММА
БАРНАУЛ
19.30 — Документальные фильмы.
МОСКВА
20.30 — «Русский романс».
БАРНАУЛ
21.00 — «Стихи разных лет». Стихи О. Бергольц. 21.20—«Экран новостей». 21.30 — Документальные телефильмы.

РАДИО

ЧЕТВЕРГ — **4 МАЯ**

ИЗ БАРНАУЛА
8.15 — Обзор краевых газет.
ИЗ МОСКВЫ
9.15 — Увертюры Д. Россини. 9.30 — Поет вокальный квартет «Аккорд». 10.15 — «Зарубежные писатели о Стране Советов».
ИЗ БАРНАУЛА
10.45 — «Обязанности и возможности мастера-строителя». 11.15 — Производственная гимнастика. 11.30 — Русские народные песни. 11.45—«Память сердца». О дружбе железнодорожников Бийска и пионеров Белоруссии.
ИЗ МОСКВЫ
12.15 — «В рабочий полдень». 12.45 — «На земле смоленской». Выступление первого секретаря Смоленского обкома партии И. Е. Клименко. 13.00 — Г. Марков. «Сибирь». Радиоспектакль. Часть 2-я. 14.05—15.00 — Для детей: 14.05 — Радиотеатр «Малыш». Л. Воронкова. «Золотые ключики». 14.25 — «На улице Мира». Поют дети Болгарии. 14.40 — «Весна, весна». Рассказы. 15.00 — «Для тех, кто в море». Концерт по заявкам. 16.00 — «Время, события, люди». 16.30 — Балетная музыка советских композиторов. 17.00—18.00 — Для детей: 17.00 — «Ровесники». 17.30— «По вашему желанию». Концерт по письмам. 18.00 — Программа радиостанций «Юность».
ИЗ БАРНАУЛА
19.00 — Последние известия. 19.15 — Маленький эстрадный концерт.
ИЗ МОСКВЫ
19.25 — «Ленинские традиции большевистской печати». Выступление председателя Госкомиздата СССР Б. И. Стукалина. 20.00 — Концерт симфонического оркестра Ленинградской государственной филармонии имени Шостаковича. 21.10 — М. Колесников. «Это мое дело». Премьера радиоспектакля по роману «Изотопы для Алтунина». Часть 2-я — «Алтунин принимает решение». 23.00 — Программа радиостанции «Юность». 23.45—24.00 — Международный дневник.

ТЕАТРЫ

АЛТАЙСКИЙ КРАЕВОЙ ТЕАТР ОПЕРЕТТЫ. «ЧЕТВЕРО С УЛИЦЫ ЖАННЫ» — в 19-30. 5 мая — «ХЕЛЛО, ДОЛЛИ!»—в 19-30.

КИНО

«МИР». «БЛОКАДА» (3—4 серии)— в 9-30, 13, 16-30, 20.
«РОССИЯ». «ПРАЗДНИК ПЕЧЕНОЙ КАРТОШКИ» — в 9, 10, 10-45, 11-45, 12-30, 13-30, 14-15, 15-15, 16, 17, 17-45, 18-45, 19-30, 20-30, 21-10, 22-10 (удлиненный сеанс).
«РОДИНА». «ЭТА ОПАСНАЯ ДВЕРЬ НА БАЛКОН» — в 9, 10, 10-45, 11-45, 12-30, 13-30, 14-15, 15-15, 16, 17, 17-45, 18-45, 19-30, 20-30, 21-15 (два последних сеанса — удлиненные).
«ЮНОСТЬ». «ЭТА ОПАСНАЯ ДВЕРЬ НА БАЛКОН» — в 9-30, 13-30, 17-30, 21 (удлиненный сеанс). Широкоформатный фильм «МИМИНО» — в 11-30, 15-30, 19-15.
«ПЕРВОМАЙСКИЙ». СБОРНИК МУЛЬТФИЛЬМОВ — в 11. «МАРИНКА, ЯНКА И ТАЙНЫ КОРОЛЕВСКОГО ЗАМКА» — в 15 (для детей). «ЭТА ОПАСНАЯ ДВЕРЬ НА БАЛКОН» — в 10, 12, 13, 14, 16, 17, 18-20, 19, 20-30, 21 (два последних сеанса — удлиненные).
«ЧАЙКА». «ГОРОДСКОЙ РОМАНС» — в 9-30, 11-10, 13, 17, 19, 21 (удлиненный сеанс). «ЕСТЬ ИДЕЯ» — в 15.
«ПИОНЕР». «ЕСТЬ ИДЕЯ» — в 9-30, 11-20, 13-10. СБОРНИК МУЛЬТФИЛЬМОВ — в 15, 17. «СОКРОВИЩА ВИЗАНТИЙСКОГО КУПЦА» — в 19, 21.
«АЛТАЙ». «ПРОПАВШАЯ ЭКСПЕДИЦИЯ» (1—2 серии) — в 15, 18, 21.
«ЗАРЯ». «БЕЗОТЦОВЩИНА» — в 15, 17, 19, 20-40 (удлиненный сеанс).
«ЛУЧ». «РУСАЛОЧКА» — в 10, 15 (для детей). «УБИТ ПРИ ИСПОЛНЕНИИ...» — в 11-30, 17, 19 (удлиненный сеанс), 21-20. «ЦЕНТРОВОЙ ИЗ ПОДНЕБЕСЬЯ» — в 13-10.
ДОМ КУЛЬТУРЫ ВОС. «МЕЛОДИИ БЕЛОЙ НОЧИ» — в 19.
ДВОРЕЦ КУЛЬТУРЫ ШИННИКОВ. «СЧЕТ ЧЕЛОВЕЧЕСКИЙ» — в 17, 19, 21 (удлиненный сеанс).
ДВОРЕЦ КУЛЬТУРЫ ХИМИКОВ. «ПУТЬ В «САТУРН», «КОНЕЦ «САТУРНА» — в 15, 18, 21. Хроника «Диалектика качества» — в 14.
КЛУБ ЗАВОДА «ТРАНСМАШ». Кинокомедия «ЛЕТНИЕ СНЫ» — в 15, 17, 18-30 (удлиненный сеанс) 20-30.
КЛУБ МЕЛАНЖЕВОГО КОМБИНАТА. «ПОЗОВИ МЕНЯ В ДАЛЬ СВЕТЛУЮ» — в 15, 17, 19, 21.

БЮРО ПО ТРУДОУСТРОЙСТВУ приглашает
ДЛЯ РАБОТЫ В РЕСТОРАНЕ:
механиков автоматов, техничек, буфетчиц, лоточниц, грузчиков, водителей мотороллеров, швейцара, официантов.
Обращаться: ул. Деповская, 34.

Весной и летом каждый четвертый пожар происходит в результате шалости детей с огнем.

РОДИТЕЛИ, ВОСПИТАТЕЛИ, ГРАЖДАНЕ! Не оставляйте детей без присмотра, постоянно разъясняйте им опасность игры с огнем, организуйте их досуг.

ПРЯЧЬТЕ спички в недоступные для детей места.

ПОМНИТЕ, что спички в руках ребенка приводят к несчастью.

УПРАВЛЕНИЕ ПОЖАРНОЙ ОХРАНЫ УВД АЛТАЙСКОГО КРАЙИСПОЛКОМА.

ВНИМАНИЮ РУКОВОДИТЕЛЕЙ ПРЕДПРИЯТИЙ, СТРОИТЕЛЬНЫХ ОРГАНИЗАЦИЙ, ЖКО И ДОМОУПРАВЛЕНИЙ!

При производстве земляных работ строго соблюдайте следующие правила:

ДО НАЧАЛА ЗЕМЛЯНЫХ РАБОТ согласуйте свой проект с трестом БАРНАУЛГОРГАЗ и получите от него ПИСЬМЕННОЕ РАЗРЕШЕНИЕ на производство этих работ.

НЕПОСРЕДСТВЕННО ПЕРЕД НАЧАЛОМ ЗЕМЛЯНЫХ РАБОТ для уточнения расположения газопровода ВЫЗЫВАЙТЕ на места представителей треста БАРНАУЛГОРГАЗ.

При земляных работах в непосредственной близости от газопровода или под ним соблюдайте особую ОСТОРОЖНОСТЬ: в этом случае применять ударные и земляные механизмы ЗАПРЕЩАЕТСЯ, работы следует производить только ВРУЧНУЮ.

ПРИ ПОВРЕЖДЕНИИ ГАЗОПРОВОДА может произойти утечка газа, в результате чего газ может проникнуть в подвальные помещения, первые этажи зданий, каналы теплотрасс, телефонные, канализационные, теплофикационные колодцы.

Если своевременно не обнаружить и не принять срочных мер к устранению утечки газа, может произойти несчастный случай с тяжелым исходом, так как газ с воздухом образует взрывоопасную смесь, которая при наличии открытого огня или электрической искры взрывается.

ПОМНИТЕ: несоблюдение правил производства земляных работ приводит к разрушению подземных газопроводов, что влечет за собой аварии, несчастные случаи, пожары и прекращение подачи газа потребителям.

Берегите подземные газопроводы!

ТРЕСТ БАРНАУЛГОРГАЗ.

ПОГОДА

Сегодня днем по краю, по данным синоптиков, ожидается облачная погода, с прояснениями, местами слабый дождь. Ветер северо-западный, 6—11, местами до 16 метров в секунду. Температура 3—10 градусов тепла.

В Барнауле — облачная погода, с прояснениями, слабый дождь. Ветер северо-западный, 8—13 метров в секунду. Температура 6—8 градусов тепла.

Давление на 13 часов 3 мая было 742,1 миллиметра ртутного столба. Относительная влажность воздуха 78 процентов.

Уровень воды реки Оби у города Барнаула 481 сантиметр над 0 графика водпоста. Температура воды 11 градусов. В ближайшие двое суток ожидается незначительное понижение уровня воды.

ДВОРЕЦ ЗРЕЛИЩ И СПОРТА
4 и 5 мая
по многочисленным просьбам кинозрителей демонстрируется цветной художественный фильм
«СЛУЖЕБНЫЙ РОМАН»
(1 — 2 серии)
Начало в 19 часов.
Кассы работают в дни показа фильма с 15 часов.
Телефоны: для справок — 5-11-09, кассы — 5.46-41.

ВНИМАНИЮ ДИРЕКТОРОВ СОВХОЗОВ, ПРЕДСЕДАТЕЛЕЙ КОЛХОЗОВ!
Специализированное монтажно-наладочное управление треста Росводмонтажналадка производит ТЕХНИЧЕСКОЕ ОБСЛУЖИВАНИЕ И РЕМОНТ электросилового и гидромеханического оборудования стационарных насосных станций орошения.
С целью своевременной и качественной подготовки к поливному сезону и надежной эксплуатации насосных станций хозяйствам, желающим заключить договор, необходимо выслать свои предложения ПО АДРЕСУ: 656057, г. Барнаул, ул. Малахова, 8, управление Алтайводавтоматика. Телефоны: 5-66-15, 5-86-14.

БЮРО ПО ТРУДОУСТРОЙСТВУ
приглашает на работу:
ИНЖЕНЕРА отдела главного механика, СТАРШЕГО БУХГАЛТЕРА, СТАРШЕГО БУХГАЛТЕРА-РЕВИЗОРА, СТАРШЕГО ОПЕРАТОРА машиносчетного бюро, СТАРШЕГО БУХГАЛТЕРА (на правах главного) жилищно-эксплуатационной конторы, СТАРШЕГО БУХГАЛТЕРА жилищно-эксплуатационной конторы.

* * *

ТЕХНИЧЕСКОМУ УЧИЛИЩУ, расположенному в нагорной части Барнаула, срочно требуются:
СТАРШИЙ БУХГАЛТЕР (на правах главного), МАСТЕРА ПРОИЗВОДСТВЕННОГО ОБУЧЕНИЯ по часовому делу и радиотехнике.
ЗДЕСЬ ЖЕ на временную работу требуется СЛЕСАРЬ-САНТЕХНИК (можно по совместительству).

* * *

ДЛЯ РАБОТЫ НА ПРЕДПРИЯТИИ ЖЕЛЕЗНОДОРОЖНОГО ТРАНСПОРТА
главного энергетика (заработная плата 230 руб.), начальника штаба гражданской обороны (зарплата 185 руб.), инженеров-механиков и инструкторов (зарплата 150—180 руб.).
Принятые на работу пользуются льготами работников железнодорожного транспорта.

* * *

ДЛЯ ВНОВЬ ОТКРЫВАЮЩЕЙСЯ ПОЛИКЛИНИКИ
в районе средних Черемушек:
врачей, медсестер, санитарок, поваров, кухонных работников, электромонтеров, слесарей-сантехников, слесарей-ремонтников холодильных установок, штукатуров, маляров, грузчиков, дворников, уборщиц.

* * *

НА РЕБРИХИНСКИЙ КОМБИНАТ ПРОИЗВОДСТВЕННЫХ ПРЕДПРИЯТИЙ
инженера или техника-электрика с окладом 172 руб., предоставляется квартира.
Обращаться: ул. Деповская, 34.

Краевой комитет КПСС, крайисполком с прискорбием извещают о безвременной кончине персонального пенсионера республиканского значения, члена КПСС
ПЛЯСКИНА Николая Степановича
и выражают искреннее соболезнование семье и близким покойного.

ЖЕЛЕЗНОДОРОЖНЫЙ СПОРТИВНО-ТЕХНИЧЕСКИЙ КЛУБ
проводит набор на курсы
СЕКРЕТАРЕЙ - МАШИНИСТОК, РАДИООПЕРАТОРОВ, МОТОЦИКЛИСТОВ.
Обращаться: ул. Новая, 54. Телефоны: 92-37-54 и 5-56-18.

АЛТАЙСКАЯ КРАЕВАЯ АВТОШКОЛА
проводит набор на курсы
ВОДИТЕЛЕЙ ЛЕГКОВЫХ АВТОМОБИЛЕЙ.
Стоимость обучения 96 рублей. Обучение практическому вождению каждый курсант проходит на своем автомобиле. Срок обучения 2 месяца.
Производится также набор на курсы МОТОЦИКЛИСТОВ. Стоимость обучения 56 рублей. Срок обучения 2 месяца.
Начало занятий — по мере комплектования групп.
Адрес школы: ул. Короленко, 96.

ТИПОГРАФИИ ИЗДАТЕЛЬСТВА «АЛТАЙСКАЯ ПРАВДА»
срочно требуются электрики, линотипистыи, грузчики.
Обращаться: ул. Короленко, 105, комн. 307. Тел. 3-23-95.

НОВОСИБИРСКИЙ ТОПОГРАФИЧЕСКИЙ ТЕХНИКУМ
объявляет набор на полуторагодичные курсы ГЕОДЕЗИСТОВ, ТОПОГРАФОВ.
Принимаются только юноши, имеющие образование 8—10 классов, в возрасте 18—25 лет при наличии у них военных билетов.
Зачисление производится без вступительных экзаменов. Выплачивается стипендия в размере 40 руб. в месяц. Иногородние курсанты обеспечиваются жильем в частном секторе. Найм и оплату жилья производят курсы.
Лица, зачисленные на курсы, направляются на стажировку для знакомства со специальностью в экспедиции в качестве рабочих со сдельной оплатой труда по 1 ноября. Начало занятий 10 ноября.
Для поступления необходимо запросить по почте направление на медкомиссию, пройти ее по месту жительства и выслать в адрес курсов следующие документы: заявление, подробную автобиографию, копию трудовой книжки, документ об образовании (подлинник), медсправку о состоянии здоровья справку с места жительства, четыре фотокарточки размером 3х4 см.
АДРЕС КУРСОВ: 630051, г. Новосибирск, ул. Волочаевская, 58, топографические курсы. Телефон 77-10-72. Проезд от вокзала на трамвае № 16 до остановки «Каменка».

пишите звоните

НАШ АДРЕС:
г. Барнаул,
ул. Короленко, 105.
Индекс — 656099.

Приемная —3-33-69, 3-49-56; заместители редактора — 3-48-37, 3-43-54; ответственный секретарь — 3-32-34; заместитель ответственного секретаря — 3-35-13; отдел партийной жизни — 3-33-11 (заведующий), 3-46-16; пропаганды и агитации —3-33-92 (заведующий), 3-58-13; советского строительства и быта — 3-35-73; сельского хозяйства —3-46-73 (заведующий), 3-14-64; промышленности и транспорта — 3-32-63 (заведующий), 3-35-09, 3-46-12; строительства — 3-49-54; науки и учебных заведений — 3-33-82 (заведующий), 3-35-55; культуры — 3-26-71; информации и спорта — 3-46-92 (заведующий), 3-37-17; писем и массовой работы — 3-54-12 (заведующий), 3-48-71, 3-33-84; фельетонов — 3-15-10; собкоровская сеть — 3-45-62; фотокорреспонденты — 3-37-44; спецвыпуски — 3.35-17; редактор «Алтайской недели»—3-37-90; отдел объявлений — 3-37-88, 3-33-62; Союз журналистов — 3.37-81; общественная приемная — 3-37-62. Собственные корреспонденты: в Бийске — 2-50-36; Алейске — 31-45; Рубцовске — 92-25-57; Камне-на-Оби — 2-17-58; Славгороде — 21-6-73; Горно-Алтайске — 49-41; Благовещенске — 22-8-29; Тальменке — 9-25-08; Кулунде — 91-2-93.

Типография издательства «Алтайская правда» Алтайского крайкома КПСС.

АГ 05440. 50.300
Заказ 3684.
Тираж 240.000 экз.