ПРОЛЕТАРИИ ВСЕХ СТРАН, СОЕДИНЯЙТЕСЬ!

# АЛТАЙСКАЯ ПРАВДА

Орган Алтайского краевого комитета КПСС и краевого Совета народных депутатов

№ 95 (17131) • ВТОРНИК, 25 АПРЕЛЯ 1978 ГОДА • Газета выходит с 12 августа 1917 г. • Цена 2 коп.

# XVIII СЪЕЗДУ ВСЕСОЮЗНОГО ЛЕНИНСКОГО КОММУНИСТИЧЕСКОГО СОЮЗА МОЛОДЕЖИ

**Центральный Комитет Коммунистической партии Советского Союза горячо приветствует делегатов XVIII съезда ВЛКСМ, комсомольцев и комсомолок, всю советскую молодежь — активных строителей коммунизма.**

**Коммунистическая партия гордится Ленинским комсомолом, который олицетворяет в себе лучшие черты молодого поколения страны. Советское юношество, растущее в условиях развитого социализма, унаследовало от старших поколений глубокую приверженность идеалам коммунизма, безаветную преданность делу Ленина, умение самоотверженно трудиться ради общего блага.**

**Всесоюзный Ленинский Коммунистический Союз Молодежи занимает достойное место в политической системе советского общества. Новая Конституция СССР закрепила и расширила права комсомола, как и других массовых организаций, в управлении государственными и общественными делами, в решении политических, хозяйственных и социально-культурных вопросов. Это является ярким свидетельством заботы партии о дальнейшем развитии и углублении социалистической демократии. Нет сомнения, что комсомол умело использует предоставленные ему большие права в интересах советской молодежи и всего общества, будет в еще большей степени проявлять в работе высокую деловитость, инициативу и почин.**

**Партия высоко ценит тот большой вклад, который вносит комсомол в борьбу за претворение в жизнь исторических решений XXV съезда КПСС, в коммунистическое строительство. Нет такой сферы, такого участка хозяйственной, культурной, общественной жизни, где бы сегодня комсомольцы, молодежь активно не проявляли себя. Нашу молодежь широко охватил всеобщий подъем, вызванный празднованием 60-летия Великого Октября и принятием Конституции СССР. Советские юноши и девушки активно участвуют во всенародной борьбе за повышение эффективности производства и качества работы. Они успешно трудятся в промышленности и сельском хозяйстве, в рядах строителей БАМа и КамАЗа, «Атоммаша», предприятий нефтехимии и металлургии, плодотворно работают на поприще науки, культуры, народного образования, в сфере обслуживания населения.**

**Центральный Комитет КПСС уверен, что ваш съезд придаст работе комсомольских организаций еще большую активность и целенаправленность, вдохновит молодежь на новые трудовые подвиги во имя процветания нашей социалистической Родины.**

Ныне первоочередная задача комсомола и молодежи состоит в том, чтобы бороться за перевыполнение плана экономического и социального развития на 1978 год, заданий пятилетки в целом. Партия надеется, что юноши и девушки с удвоенным старанием будут добиваться использования имеющихся резервов для дальнейшего развития производства, роста производительности труда, улучшения качества продукции, проявлять во всем экономию и бережливость, высокую организованность и дисциплину.

Много дела есть для комсомола в капитальном строительстве, в освоении богатств Родины. Здесь, в рядах первопроходцев, особенно нужны молодые руки, трудовой порыв и неиссякаемая энергия нашего юношества.

Партия призывает комсомольцев и молодежь с еще большим энтузиазмом бороться за решение задач развития и интенсификации сельского хозяйства, значительного увеличения производства продуктов земледелия и животноводства, выступать самыми активными участниками больших качественных преобразований, которые происходят под воздействием аграрной политики партии в советской деревне.

Всей своей деятельностью комсомол призван помогать каждому молодому человеку усваивать марксистско-ленинское мировоззрение, вырабатывать в себе активную жизненную позицию, глубокую коммунистическую убежденность. На основе тесного единства идейно-политического, трудового и нравственного воспитания следует развивать у юношей и девушек классовое самосознание, трудолюбие, благородные нравственные качества, высокую ответственность за исполнение своего общественного долга и гражданских обязанностей. Необходимо решительно бороться против проникновения в молодежную среду чуждых нашей идеологии, советскому социалистическому образу жизни взглядов и нравов, против любых проявлений мещанской психологии и морали.

Долг комсомола — активно содействовать осуществлению всеобщего среднего образования, улучшению профессионально-технического обучения, развитию научного, технического и художественного творчества молодежи, физкультуры и спорта. Важно и дальше совершенствовать военно-патриотическую работу, крепить традиционные шефские связи комсомольских организаций с Вооруженными Силами страны.

Будучи коллективным вожаком советской пионерии, комсомол ответствен за то, чтобы работа Всесоюзной пионерской организации имени В. И. Ленина становилась все более содержательной и разнообразной, чтобы жизнь каждой пионерской дружины, каждого отряда была насыщена интересными и полезными делами, благотворно влияла на воспитание и становление характера пионеров и школьников.

Предметом неустанной заботы комсомола должно быть укрепление дружбы народов СССР, воспитание юношества в духе социалистического интернационализма. Советские комсомольцы призваны и дальше углублять дружбу с молодежными организациями социалистических стран, крепить солидарность и сотрудничество с демократической молодежью всех стран в ее борьбе против сил реакции, за мир и социальный прогресс.

Влияние ВЛКСМ на молодежь, на все стороны жизни общества тем сильнее и эффективнее, чем выше уровень внутрисоюзной работы, чем активнее действуют комсомольские организации, все комсомольцы. В этих целях исключительное значение имеет утверждение во всех звеньях комсомола ленинского стиля в работе, критики и самокритики, единства слова и дела. Каждый комсомолец должен быть политическим бойцом, служить примером деловитости, скромности, принципиальности, достойно носить высокое звание члена Ленинского Союза Молодежи.

Центральный Комитет КПСС твердо уверен в том, что комсомольцы и молодежь, идя навстречу 60-летию ВЛКСМ, ознаменуют его новыми успехами в труде, учебе, общественной работе, будут отдавать все свои силы, знания, весь пыл своих юных сердец борьбе за дело партии, за выполнение исторических решений XXV съезда КПСС.

Да здравствует Всесоюзный Ленинский Коммунистический Союз Молодежи — верный помощник и надежный резерв партии!

Да здравствует славная советская молодежь!

Под руководством Коммунистической партии Советского Союза вперед, к победе коммунизма!

***Центральный Комитет Коммунистической партии Советского Союза***

**ДА ЗДРАВСТВУЕТ ЛЕНИНСКИЙ КОМСОМОЛ — НАДЕЖНЫЙ ПОМОЩНИК И БОЕВОЙ РЕЗЕРВ КОММУНИСТИЧЕСКОЙ ПАРТИИ, ПЕРЕДОВОЙ ОТРЯД МОЛОДЫХ СТРОИТЕЛЕЙ КОММУНИЗМА!**

*Из Призывов ЦК КПСС к 1 Мая 1978 года.*

## ПРИЕМ Л. И. БРЕЖНЕВЫМ ГОСУДАРСТВЕННОГО СЕКРЕТАРЯ США С. ВЭНСА

22 апреля Генеральный секретарь ЦК КПСС, Председатель Президиума Верховного Совета СССР Л. И. Брежнев принял в Кремле государственного секретаря США С. Вэнса и имел с ним беседу, в которой участвовал член Политбюро ЦК КПСС, министр иностранных дел СССР А. А. Громыко.

Наряду с вопросами общего состояния советско-американских отношений главное внимание в ходе беседы было уделено положению дел с подготовкой нового соглашения между СССР и США об ограничении стратегических наступательных вооружений. Отметив, что состоявшиеся в Москве советско-американские переговоры по этой проблеме были полезными, Л. И. Брежнев подчеркнул важность того, чтобы были приложены энергичные усилия с обеих сторон к нахождению взаимоприемлемых решений по тем вопросам, которые все еще остаются несогласованными или не до конца согласованными.

С обеих сторон была выражена решимость вести дело к скорейшему завершению выработки соглашения по ограничению стратегических вооружений с тем, чтобы оно могло быть заключено по возможности скорее. Это в равной мере отвечало бы интересам безопасности СССР и США, как и интересам укрепления всеобщего мира и международной безопасности.

На беседе присутствовали: с советской стороны — посол СССР в США А. Ф. Добрынин и помощник Генерального секретаря ЦК КПСС А. М. Александров; с американской стороны — посол США в СССР М. Тун.

## НА ПРЕДМАЙСКОЙ ВАХТЕ — БУРОВЫЕ БРИГАДЫ

Среди коллективов Барнаульского специализированного управления треста Востокбурвод развернулось соревнование за достойную встречу Первомая. Вперед идет бригада кавалера ордена Трудовой славы третьей степени Ильдуса Ибрагимовича Сафина. Производственный график она опережает почти на 40 процентов. В Новоалтайске она пробурила для сельского строительного комбината три глубокие скважины, которые дают в час в общей сложности 200 кубометров воды. А в Барнауле ввела в строй для завода «Трансмаш» столько же скважин с общим часовым дебитом в 110 кубометров.

Хорошо трудятся также бригада Анатолия Михайловича Иванова. Превышение задания у нее достигло 32 процентов. Этот коллектив сдал в эксплуатацию несколько скважин, которые позволят улучшить снабжение водой ряда совхозов Бийского района и Горно-Алтайской автономной области.

Все скважины буровые бригады сдают с гарантийными паспортами.

**М. СТЕПАНОВ.**

## ВЫСОКИЙ НАКАЛ

НАКАЛ ПРЕДМАЙСКОЙ ТРУДОВОЙ ВАХТЫ сельских строителей особенно ярко проявился в день ленинского коммунистического субботника. В межколхозных строительных организациях в нем приняло участие более восьми с половиной тысяч человек, то есть практически все рабочие, ИТР и служащие. В тресте Спецстрой полторы тысячи механизаторов и строителей других специальностей выполнили работ почти на двадцать шесть тысяч рублей. Немало сделано и в Южном, Кулундинском и Центральном управлениях строительства. Предприятия треста Промстройматериалы произвели и заготовили около трехсот кубометров сборного железобетона, 74 тысячи штук кирпича, шестьсот кубометров щебня, пятьсот тонн гравийно-песчаной смеси, 170 кубометров леса, вывезли более ста кубометров деловой древесины.

Значительная часть проектировщиков института Алтайколхозпроект помогала возводить свой одиннадцатиэтажный инженерно-лабораторный корпус. Везде широко использовалась транспортно-подъемная техника и механизмы. Объединение Краймежколхозстрой освоило за день почти сто тысяч рублей. В общенародную копилку будет перечислено двадцать тысяч рублей.

Эстафета субботника подхвачена. Накал труда не ослабевает. Особенно оживленно на стройплощадке завода полносборных домов, который сооружает трест Новоалтайскпромстрой.

**В. ПЕРЕЯСЛАВ.**

**РЕКОРДНОЙ ПРОИЗВОДИТЕЛЬНОСТЬЮ ТРУДА и высоким качеством продукции отметили день коммунистического субботника тысячи тружеников производственного объединения «Химволокно» им. Ленинского комсомола. На 115—120 процентов выполнили задание оператор Вера Федоровна Лашкеева; крутильщица Татьяна Ивановна Ермакова, намотчица Людмила Дмитриевна Петрова (слева направо).**

Рис. художника Г. БУРКОВА.

## ВО ИМЯ ХЛЕБА!

Топчихинский и Калманский районы — давние соперники в социалистическом соревновании. Взяв на 1978 год высокие обязательства, труженики хозяйств этих районов полны решимости порадовать Родину отменным урожаем, успешно выполнить первую заповедь хлебороба. В обоих районах с нетерпением ожидают то время, когда в поле выйдут посевные комплексы. К весенней страде районы подготовились неплохо: исправна техника, в достатке семян, завезены удобрения. Работы будут выполняться по-ипатовски.

Генеральный секретарь ЦК КПСС, Председатель Президиума Верховного Совета СССР Л. И. Брежнев, выступая перед руководителями Омской области, указал на важность социалистического соревнования за выполнение и перевыполнение плана 1978 года, за улучшение эффективности и качества производства: «Социалистическое соревнование дает возможность каждому коллективу, каждому работнику проявить свои способности в решении сложных, но вполне выполнимых задач».

Сегодня наши корреспонденты, побывавшие в соревнующихся районах, рассказывают о том, как сельские труженики борются за успешное проведение весенних полевых работ, за высокий урожай третьего года пятилетки.

*Топчихинский район:*

## НА СТРАЖЕ КАЧЕСТВА

МИХАИЛ ВАСИЛЬЕВИЧ КУЛЯЕВ, главный агроном колхоза «Сибирь», разворачивает на столе небольшой лист бумаги, на котором слева разноцветными лоскутами обозначены поля, справа — нанесены таблицы, заполненные цифрами, множеством цифр.

— Это наш план проведения весенних полевых работ под урожай 1978 года. Если сравнивать его с прошлогодним, то сразу бросится в глаза такая деталь: каждое поле закрашено в определенный цвет, означающий, что оно полностью будет засеяно строго одной культурой. Поля у нас теперь «именные»: пшеничное, ячменное, кукурузное... Чего мы этим добиваемся? А вот смотрите.

Карандаш главного агронома останавливается на одной черной зубчатой линии, рассекающей карту, на второй, третьей... Это овраги. Поля колхоза «Сибирь» перерезают семь больших логов, через которые не проехать с громоздкими сеялочными агрегатами. В прошлые годы, когда на каждом поле работали одна-две сеялки, то с большими переездами с одного участка на другой еще кое-как мирились. Теперь же, когда колхоз второй сезон собирается использовать на посевной ипатовский метод работы, эти неоправданные переезды накладны.

Хороший темп и отличное качество. Вот чего ждут в колхозе «Сибирь» от применения прекрасно зарекомендовавшего себя и в условиях Алтая опыта ипатовских земледельцев.

Изменения коснулись прежде всего структуры посевных площадей. Ведь и мощный, хорошо оснащенный техникой, четко отлаженный посевной комплекс можно запустить на маленькие поля, которые будут засеваться быстро, качественно, но должного эффекта не будет. Сэкономленное время съедят бесчисленные переезды с поля на поле. В колхозе «Сибирь» посевные агрегаты будут двигаться, как на конвейере, за машинами, готовящими почву. Агрономической, инженерной службами проведены тщательные расчеты, результатом которых явились «Маршрутные листы звена на весенних полевых работах». Каждое из девяти звеньев посевного комплекса имеет такой лист. В нем четко, с разбивкой буквально на часы, определено, где будет звено и какой объем работ выполнит.

— Посевная еще не началась, — говорит старший звена по обработке почвы Алексей Павлович Гуц, —а мы уже знаем, на каком поле и когда она закончится. Теперь не придется, как это случалось раньше, ждать после засева поля указаний агронома, куда ехать дальше.

Маршрутные листы для колхоза «Сибирь» — дело новое. Теоретические расчеты должна проверить жизнь. Поэтому в них предусмотрена особая графа, где фиксируется, за какое время предполагалось провести работы и сколько на них потрачено фактически. Это опыт про запас, для будущего года, чтобы планы стали еще точнее.

Но высокий темп посевной — не самоцель. Борются в колхозе и за качество работ.

— Надо научить механизатора хорошо работать, а потом уже спрашивать по всей строгости, — говорит главный инженер колхоза М. П. Савелов.

В хозяйстве уже закончились занятия, на которых специалисты рассказали работникам звеньев об особенностях полей, на которых им придется работать, подробно изучена технология сева и подготовительных операций, определили даже, с какой стороны лучше заезжать на участок.

Помимо этих занятий, проведена учеба механизаторов. Свыше 20 трактористов на днях будут держать экзамен на более высокий класс. Сейчас в хозяйстве из 78 механизаторов тридцать девять — специалисты первого и второго классов.

С тех, кому много дано, и спрос особый. В нынешнюю посевную в колхозе вводится особая система контроля за качеством работ — «Допуск-78». Каждому механизатору в начале посевной будет выдана индивидуальная карточка по образцу талона предупреждений у шофера. Учет нарушений ведется по таким пунктам, как работа с браком, нарушение техники безопасности, учитывается также техническое состояние агрегата, трудовой дисциплины.

После окончания сева будут подводиться итоги соревнования, и если в талоне окажется зафиксировано хотя бы одно нарушение, то размер премии снижается на 25 процентов, если два—то на 50 процентов.

В колхозе считают, что эта система поможет резко поднять качество работ на севе. Для проведения ее в жизнь в каждом звене создан пост народного контроля. Для оперативного информирования руководителей колхоза намечено широко использовать диспетчерскую связь. А у главных специалистов, у председателя колхоза под рукой всегда рации. Рации установлены также и в обеих ремонтных летучках, на автомобиле технического обслуживания.

Весь этот комплекс мер должен помочь колхозу «Сибирь» выполнить высокие социалистические обязательства — получить по 17,8 центнера зерновых с гектара, что выше среднерайонного показателя. Четкое взаимодействие всех звеньев посевного комплекса, хорошая организация труда, эффективное использование техники — вот гарантия высокого урожая. В колхозе есть необходимое количество подготовленных семян, полностью завезены удобрения, посевная техника — на линейке готовности. Да и настроение у механизаторов боевое. Колхоз «Сибирь» первым в районе закончил весеннюю подкормку многолетних трав. Опробовано успешно одно из звеньев комплекса.

**В. ОВЧИННИКОВ.**

*Калманский район:*

## ГОТОВНОСТЬ — ОТЛИЧНАЯ

**Сравниваем работу соревнующихся**

Секретарь парткома совхоза «Центральный» Н. Н. Мицкевич, рассказывая о подготовке к посевной, сказал:

— За ремонт техники у нас есть награды. Вот знамя крайкома партии. Присудили его нам за успешный ремонт машин по итогам четвертого квартала прошлого года. А вот,—показал он рукой и тут же спохватился: — здесь стояло знамя райкома партии. Оно переходящее, каждый месяц присуждается. С октября прошлого года держим.

— В этом месяце опять вам присудят? — неосторожно спросил я.

— Коли заслужили, так наградят.

По голосу секретаря можно было понять: знамя запросто так не дают.

...В октябре прошлого года в «Центральном» на общем собрании было принято решение выступить в районе с инициативой по досрочной и качественной подготовке техники к полевым работам 1978 года. Со стороны посмотреть, так покажется даже, что рискованным было это решение. Специалисты, и механизаторы совхоза обязались отремонтировать все зерноуборочные комбайны до 1 марта, тракторы — до 20 марта, силосные и свеклоуборочные комбайны — до 1 мая. И это при том, что в «Центральном» нет своей ремонтной базы.

Теперь можно смело подводить итоги. Ремонтные работы шли с опережением напряженного графика и при хорошем качестве. Технику комиссия принимала лишь на оценку «хорошо» и «отлично». Специально разработанная система морального и материального поощрения стимулировала ход ремонта. Комбайны были готовы уже к 1 января — на месяц раньше срока. Вопрос с базой уладили таким образом. Комбайны с легкими поломками ремонтировали у себя в гаражах, с тяжелыми — отправили в Топчиху, в мастерские Сельхозтехники. Создали специальную бригаду ремонтников, старшим поехал туда механик одного из отделений. В общем, организация была четкая, без сбоев.

В ремонте тракторов механизаторы «Центрального» также опередили график, хотя машин в хозяйстве не мало — 48.

— Виктор Иванович,—спросил я главного инженера Авдеева, — еще два года назад такие темпы ремонта в хозяйстве были невозможны. Что же случилось?

Главный инженер ответил:

— Причины, на мой взгляд, такие. Мы внедряем научную организацию труда. Проанализировав свои возможности, составили конкретные планы, вычертили графики, усовершенствовали систему поощрений. Стали больше обращать внимание, так сказать, на человеческий фактор. Делаем упор на индивидуальную работу с людьми. Вот пример. Раньше ремонтников в топчихинскую бригаду набирали чуть ли не в день отъезда. Тем самым делали «пробоины» в графике работ самих отделений. Теперь набор ведем загодя, без нервозности. Третья причина в том, что посевную технику мы отремонтировали сразу же после кампании 1977 года, так как комбайны к уборке урожая были готовы еще зимой.

Так обстоят дела в совхозе «Центральный» с ремонтом техники. Но ведь не только это будет определять сроки и качество посевных работ.

Уже сейчас в хозяйстве созданы посевные комплексы с четко организованной структурой на уровне специализированных звеньев. Возглавляют звенья опытные механизаторы, в основном коммунисты, такие, как П. И. Гоппе, В. Е. Козеев, А. Д. Досюля, К. К. Функ и другие.

Доволен подготовкой к севу главный агроном совхоза А. Е. Садчиков. Семенами хозяйство обеспечено полностью, они подработаны и доведены до второго класса посевного стандарта.

Быстрому и качественному севу будут способствовать массово-политические мероприятия. На сев будет направлено 60 коммунистов и комсомольцев, которые образуют пять партийных, партийно-комсомольских и комсомольских групп. Для ведения массово-политической работы подобраны 14 агитаторов и 10 политинформаторов, созданы депутатские посты, посты народного контроля и комсомольских прожектористов.

В общем, в «Центральном» объявлена готовность № 1. Стоят у кромки поля почти всё агрегаты, 11 посевных комплексов ждут своего часа.

На прощание я не стал спрашивать секретаря парткома, «дадут» ли им знамя за посевную. В совхозе знают: знамя не «дают», его зарабатывают — упорным повседневным трудом.

**В. ВЕДЕРНИКОВ.**

*Сегодня в Москве открывается XVIII съезд ВЛКСМ*

# ЭСТАФЕТА

# ТЕБЕ, РОДИНА,— ЖАР МОЛОДЫХ СЕРДЕЦ!

БОЛЕЕ ЧЕМ трехсоттысячный отряд комсомольцев Алтая, как и вся советская молодежь, встретил XVIII съезд ВЛКСМ новыми успехами в труде, ростом общественно - политической активности. Быть всегда на переднем крае коммунистического строительства стало жизненным правилом для нашей молодежи.

Комсомольцам Алтая есть о чем рапортовать съезду. Более 460 тысяч юношей и девушек участвует в патриотическом движении «Пятилетке эффективности и качества — энтузиазм и творчество молодых!» В авангарде соревнования идет две тысячи комсомольско - молодежных коллективов.

Комсомольцы и молодежь Алтая с гордостью называют имена своих правофланговых: лауреата премии Ленинского комсомола, делегата XVIII съезда ВЛКСМ, члена бюро крайкома комсомола Михаила Банина, лауреата премии Ленинского комсомола Людмилы Петровой, выполнивших пятилетние планы к XVIII съезду ВЛКСМ, комсомольско-молодежный коллектив лауреата премии Ленинского комсомола Сергея Приходько, выступивший в крае инициатором социалистического соревнования за право называться бригадой имени XVIII съезда ВЛКСМ.

ПРЕДМЕТОМ ОСОБОЙ ЗАБОТЫ краевой комсомольской организации стала Всесоюзная ударная комсомольская стройка Алтайского коксохимического завода. «XVIII съезду ВЛКСМ—комсомольская норма 120 процентов» — этот почин бригады Александра Винограда с Коксохима получил повсеместную поддержку. Лозунг «Строить быстро, добротно, экономично, на современной технической основе» стал законом для молодых строителей края.

КАК ДЕЛО ОСОБОЙ ВАЖНОСТИ комсомольцы и молодежь Алтая воспринимают дальнейшее развитие сельского хозяйства. Краевая комсомольская организация направляет свои усилия на всемерное развитие движения молодежи за овладение механизаторскими специальностями, за рациональное и эффективное использование сельскохозяйственной техники, уделяет большое внимание трудовому воспитанию молодежи, закреплению ее в сельскохозяйственном производстве. Массовым стало движение «За высокую культуру городов и сел родного Алтая!».

«Превратим нивы Алтая в Ильичево поле отличного качества!» — под таким девизом работают молодые хлеборобы. Ежегодно в эстафете «Ильичево поле» участвует свыше 100 тысяч молодых земледельцев. Имена лучших хорошо знают не только в крае, но и за его пределами. Среди них—лауреат премии Ленинского комсомола, делегат XVIII съезда ВЛКСМ Александр Шолик, лауреат премии Ленинского комсомола, механизатор Егор Миллер, женское механизированное звено лауреата премии Ленинского комсомола Тамары Плаксиной, завоевавшее переходящее знамя ЦК ВЛКСМ «Герои пятилеток, ветераны труда — лучшему комсомольско - молодежному коллективу», звено делегата XVIII съезда ВЛКСМ Веры Киселевой.

Ударным фронтом для молодежи края остается животноводство. Только за два последних года в эту отрасль направлено по комсомольским путевкам более 5.000 юношей и девушек. В движении «За высокую культуру животноводства, повышение продуктивности скота, высокое качество продукции» участвует свыше 20 тысяч молодых животноводов, 208 комсомольско-молодежных коллективов.

Лучшие среди них — комсомольско - молодежный коллектив Тальменской фермы совхоза «Орлеанский» Благовещенского района, чабанская стоянка «Молчылар» из колхоза «50 лет СССР» Кош-Агачского района Горно-Алтайской автономной области, Константиновская ферма Славгородского района.

Одно из важнейших дел комсомола — воспитание достойной смены рабочему классу и колхозному крестьянству, подготовка кадров молодых специалистов. После XVII съезда ВЛКСМ профтехучилищами подготовлено более 120 тысяч квалифицированных рабочих, многие из которых стали передовиками производства, достойными преемниками традиций старшего поколения. Более 45 тысяч выпускников вузов и техникумов пополнило ряды специалистов народного хозяйства.

ВЫПОЛНЯЯ ЗАДАЧИ, поставленные партией перед комсомолом по коммунистическому воспитанию молодежи, комсомольские организации края осуществляют комплексный подход в воспитательной работе, стремятся к тому, чтобы каждый молодой человек, новое поколение строителей коммунизма обладали глубокой идейной убежденностью, активной жизненной позицией.

Боевым смотром работы краевой комсомольской организации стала общественно-политическая аттестация участников Ленинского зачета «Решения XXV съезда КПСС — в жизнь!» Она явилась ярким свидетельством верности молодого поколения делу Ленина, родной Коммунистической партии. Сегодня 55 тысяч комсомольцев изучают общественные науки в учебных заведениях, 112 тысяч юношей и девушек учатся в системе политической учебы. Вместе с пропагандистами партийное слово в массы молодежи несут 1.800 лекторов.

Более 450 тысяч юношей и девушек края принимает участие во Всесоюзном походе по местам революционной, боевой и трудовой славы советского народа, на примере отцов воспитывая в себе качества революционера, борца, созидателя.

БОЛЬШОЕ ВНИМАНИЕ краевая комсомольская организация уделяет эстетическому воспитанию молодежи. Вошли в традицию семинары молодых литераторов, недели детской и юношеской книги, праздники поэзии и песни, творческие отчеты коллективов художественной самодеятельности. В крае 33 народных самодеятельных театральных коллектива, 7500 кружков и коллективов художественной самодеятельности, в которых занимается более 100 тысяч молодых людей.

Воспитание у подрастающего поколения чувства причастности к великим свершениям советского народа, хозяина земли, глубокой благодарности и уважения к профессии хлебороба, рабочего — одно из главных направлений работы школьных комсомольских и пионерских организаций. В крае более 130 тысяч учащихся объединено в 525 ученических производственных бригадах, 127 школьных лесничествах, 397 лагерях труда и отдыха, 1.756 трудовых отрядах старшеклассников.

Все, что составляет гордость комсомола Алтая, все наши успехи достигнуты благодаря постоянной заботе краевой партийной организации. Лучших своих представителей партийная организация направляет для работы в комсомоле, 11.500 молодых коммунистов ведут за собой широкие массы молодежи на большие, интересные дела, 55 тысяч шефов-наставников передают молодежи свой опыт, жизненную мудрость, высокую нравственность.

ОГРОМНЫЙ ПОДЪЕМ политической и трудовой активности молодого поколения вызвала широкая подготовка к XVIII съезду ВЛКСМ. В крае повсеместно развивается инициатива комсомольцев города Бийска о проведении корчагинской вахты, посвященной 60-летию Ленинского комсомола.

Неуклонно следовать за партией, быть ее надежным резервом и помощником в деле коммунистического воспитания молодежи, самоотверженно работать над претворением в жизнь ее предначертаний—вот в чем молодое поколение Алтая видит смысл своей жизни.

**А. ЖУГАНОВ,**
**первый секретарь Алтайского крайкома ВЛКСМ.**

## ЕСТЬ ТРЕХЛЕТКА!

**Недавно комплексной комсомольско - молодежной бригаде Барнаульского завода механических прессов, которую возглавляет кавалер ордена «Знак Почета» Анатолий Дмитриевич Чебанов, было вручено за успехи во Всесоюзном социалистическом соревновании в минувшем юбилейном году переходящее Красное знамя «Герои пятилеток, ветераны труда — лучшему комсомольско-молодежному коллективу». Добрую славу передовика бригада сполна оправдывает и нынче.**

**С начала года она выпустила продукции сверх графика уже на семьсот с лишним рублей. 99 процентов изделий сдает с первого предъявления. Пятеро станочников имеют личное производственное клеймо. Бригада постоянно выполняет нормы за включенного в ее состав Героя Советского Союза Сергея Васильевича Голубева. Свою трехлетку она завершила 24 апреля — к открытию XVIII съезда ВЛКСМ. Особенно высокие показатели в индивидуальном трудовом соперничестве у кавалера ордена Трудовой славы третьей степени Вячеслава Махнева, Владимира Игнатова, Сергея Кузнецова и Геннадия Кобзева.**

**Л. МАКАРОВ.**

## НА ВЕЛИКОМ ПРИМЕРЕ

**Учителя сельских школ и пионервожатые, воспитатели детских учреждений и мастера СПТУ-2 провели в Майме районную научно-практическую конференцию. Ее тема — «Воспитание подрастающего поколения на примере жизни и деятельности В. И. Ленина, на революционных, боевых и трудовых традициях советского народа». С докладами и рефератами выступили секретарь РК КПСС Г. Д. Тонкова, директор Кызыл-Озекской школы З. Н. Каньшина, организатор внеклассной работы Майминской школы № 2 К. В. Иванова и другие работники народного просвещения района.**

## «ГОРЯЩИЕ СЕРДЦА»—

так называется клуб молодых учителей, созданный три года назад в Табунском районе.

Цель его — помочь профессиональному становлению начинающих специалистов. Члены клуба встречаются на заседаниях с ветеранами педагогического труда, делятся первыми удачами, обсуждают возникшие проблемы.

Состоявшееся на днях заседание клуба было посвящено творчеству в труде учителя.

**Р. ЖУЧКОВА.**
Табунский район.

## ВАХТА СТРОИТЕЛЕЙ

ПО-УДАРНОМУ трудится комсомольско-молодежная бригада В. Г. Зайцева из СУ-15 Бийского строительно-монтажного треста № 122. На трудовом календаре молодого коллектива уже август. Средний показатель за истекшее с начала года время составляет 1,4 кубометра кладки на каждого каменщика в смену —120 процентов. Качество в последнее время — только хорошее и отличное. Смену «красной субботы» молодежь посвятила памяти В. И. Ленина и комсомольскому съезду.

КОМСОМОЛЬСКО-МОЛОДЕЖНЫЙ коллектив во главе с А. Я. Скоковой из СУ-49 обязался выполнить план трех лет к открытию XVIII съезда ВЛКСМ. Слово сдержано. В состав бригады включен Павел Корчагин. Задание ежедневно перекрывается на 20—25 процентов. Пример показывают комсомолки Светлана Шахова, Татьяна Подкосова, Галина Козицина. Девушки работают на важном сдаточном объекте — детском санатории курорта Белокуриха.

КОМСОМОЛЬСКО-МОЛОДЕЖНАЯ бригада слесарей-монтажников В. Г. Казанцева из Сибметаллургмонтажа плановое задание первого квартала 1978 года выполнила 16 марта. Став на ударную корчагинскую вахту, монтажники решили план трех лет пятилетки выполнить к дню открытия съезда комсомола, что и сделано.

**В. МИШАКОВ.**

г. Бийск.

Екатерина Эйзенкрайн — мастер машинного доения из колхоза имени XXII партсъезда Славгородского района. Она — член комсомольско-молодежного коллектива фермы, занесенного в «Летопись комсомольской славы» ЦК ВЛКСМ.

Фото Б. Брязгина.

**В. АНТОХИН.**

## ОТЧИЗНА

Отчизна — вот слово
без меры, без края.
При слове Отчизна
— всегда вспоминаю:
Дом отчий, березку
за нашим забором
И солнца восход
за крутым косогором.
Родные картины
природы неброской,
Где запах особый
травы богородской.
И запах пшеничный,
и звон половодья,
И льда на реке
голубые разводья.
Друзей своих верных.
И гомон грачиный,
И песню скворца,
и отлет журавлиный.
И сразу повеет
знакомым и близким —
Землею России
и небом российским.
При слове Отчизна,
пожалуй, другое
Ты вспомнишь, свое,
для тебя дорогое:
Я чувств твоих лучших,
возможно, не знаю,
Ведь слово Отчизна
— без меры, без края.

**А. КОРЧУГАНОВ.**

* * *

Утро мудрее ночи
Тем, что
работоспособней,
Утро, если захочет,
Закружит, но
не заморочит.
Пригреет и заморозит,
Втиснет в трамвай
звенящий.
Тут, брат, не станешь
в позу,
Смелее живи настоящим!
Девчонки с КХВ
И слесари с «Трансмаша».
Еду и я, как все.
С гвардией гордой нашей.
Я видел в работе их.
В снах пролетах гулких.
Металл—это тот же стих,
Стал шестерней,
поршнем, втулкой.
Я видел сердца машин—
Моторов литые туши,
Я видел глаза мужчин,
Которые могут слушать.
Им наши стихи нужны
В работе, любви и
спорах,
Как топливо для страны,
Сжигаемое в моторах.

## Спектакль о современнике

Щедрым на премьеры стал для бийчан нынешний театральный сезон. Вот и на днях состоялась одна из них — на сцене городского драматического театра был поставлен спектакль «Прощание в июне» по пьесе известного сибирского драматурга А. Вампилова. Режиссеру А. Коленко, художнику А. Желудеву, артистам театра удалось интересно и правдиво рассказать о нашем молодом современнике.

Спектакль посвящен XVIII съезду комсомола.

## «Куба— страна фестиваля»

Предстоящему XI Всемирному фестивалю молодежи и студентов в Гаване был посвящен вечер встречи клубов интернациональной дружбы вузов Барнаула. Он был организован отделом иностранной литературы Алтайской краевой библиотеки им. В. Я. Шишкова.

Для участников вечера сотрудники отдела подготовили книжно-иллюстративную выставку «Куба — страна фестиваля», где были представлены книги, журналы, альбомы на русском, английском, немецком, французском и испанском языках.

Члены клуба интернациональной дружбы школы № 22 подготовили пресс-конференцию «Фестиваль — это юности праздник большой!». Ребята рассказали об истории фестивального движения, об XI Всемирном фестивале молодежи.

Всеобщее оживление вызвал конкурс вузовских КИДов города «Мы — в Гаване». Перед его участниками стояла нелегкая задача — рассказать о своей будущей профессии, используя смекалку, юмор и... знание испанского языка.

**М. ЛЕВИНА,**
библиотекарь краевой библиотеки им. В. Я. Шишкова.

## УЧЕБА И ТРУД РЯДОМ ИДУТ

Валерий Кирилловский — главный зоотехник совхоза «Слава» Алейского района. Валерий был назначен на пост главного специалиста в 1975 году сразу же после окончания института. И молодой зоотехник оправдал доверие.

Валерий — пропагандист в системе комсомольской политучебы. Ведет научную работу — учится в заочной аспирантуре.

Фото Б. Брязгина.

ПРЕДСТАВЛЯЮТ КОМСОМОЛИЮ АЛТАЯ

# ДЕЛЕГАТ ВСЕСОЮЗНОЙ УДАРНОЙ

НА ПРОМЫШЛЕННОЙ базе Коксохима девчата не работали более двух лет. Приходилось вести отделку зданий в поселке коксохимиков. А сегодня они приехали на котельную стройиндустрии. Не переставали удивляться: вокруг встали корпуса завода.

Зина Глебова предложила:

— Девчонки, пойдемте посмотрим, как живет-может наша столовая.

Собственно, с отделки столовой промбазы и начались их комсомольско - молодежная бригада...

### ШКОЛЬНАЯ ТРОПИНКА

На всех девчонок в ту пору жизненный багаж был невелик: средняя школа да смутное представление об избранной профессии. Пожалуй, только Валентина Лузина, бригадир, имела профессиональный опыт. Она-то и дала девчатам путевку в строители.

Лузинская школа мастерства действовала, как говорится, без отрыва от производства. За одно лето девчата повысили квалификацию. А сдача столовой в строй для них стала своеобразным экзаменом на зрелость.

...В столовой опять же Зина Глебова тараторила:

— Смотрите, девчонки, краска не поблекла на солнце, колер что надо.

Лузинская закваска в бригаде стойко держится. Все связаны негласным девизом «Научился сам — передай опыт товарищам!»

— Хорошо запомнилась весна 1976 года. Все началось с комсомольского собрания, — рассказывает профорг бригады Галина Некрасова. — Разговор зашел о шефской помощи комсомольцев средней школе поселка. Одни предлагали летом провести текущий ремонт здания, другие — подарить библиотеку. В общем, интересных предложений было много, но ни одно из них не было стержневым что ли... Тут-то и выступила групкомсорг Рая Шамонаева.

**Она предложила начать с малого. Ну, например, взять шефство над классом, скажем, восьмым. Чтобы за два года до выпуска из школы подружиться с ребятами и раскрыть им красоту профессии строителя.**

Через несколько дней представители комсомольско - молодежной бригады договорились с восьмым «А» классом о встрече двух коллективов.

Так началось содружество школьников со строителями.

— Все ребята в летние каникулы проходили производственную практику в бригаде шефов,—вспоминает комсорг класса Лариса Барышникова. — Девчонки научились владеть малярной кистью, а ребята постигли азы штукатурного дела. Детский сад, на котором мы работали, принят госкомиссией с оценкой «хорошо».

В начале 1977 года бригаде отделочников из строительного управления № 39 треста Алтайкоксохимстрой было вручено памятное Красное знамя крайкома комсомола за активную производственную и общественную работу.

Молодые наставники — частые гости у нынешних девятиклассников, вместе подводят итоги соревнования. В прошлом году, например, Люба Попова и Вера Начарова решили поступать на первый курс строительного техникума. Толчок этому дало собрание в классе, где ребята вели разговор об учебе в вузах и техникумах без отрыва от производства. И кто-то из школьников поставил лобовой вопрос: «А **сколько человек учится в вашей бригаде?» Девчата сконфузились. Урок, очевидно, не прошел даром.**

Прошло два года с первой встречи друзей. За это время многое изменилось. Теперь тропинку в школу проторили и другие комсомольско-молодежные бригады. Уже начали профориентационную работу с десятиклассниками монтажники, арматурщики из бригад Михаила Авраменко, Виктора Кузнецова, Виктора Целлера.

— Нынче во время производственной практики на стройке, на благоустройстве поселка коксохимиков и ремонте школьного здания будет трудиться около двухсот учащихся, — говорит директор Заринской средней школы № 2 Евгения Ильинична Золтуева. — Шефство над ними берут комсомольско-молодежные коллективы.

### ПИСЬМО С БАМа

Валентина Лузина эстафету бригадирства передала Раисе Шамонаевой.

И радовалась Раиса за свою бригаду — по итогам юбилейного 1977 года заняла первое место среди комсомольско - молодежных коллективов.

Комсомольская вахта в честь XVIII съезда комсомола трудовое состязание подняла на новую ступень. Девчата из бригады Шамонаевой дважды завоевали первое место. Прямо на стройку члены комитета комсомола стройки привезли Почетную грамоту и свежую «Молнию», посвященную бригаде...

1978 год внес много перемен и в личной жизни Раисы Шамонаевой. Комсомолия Алтая избрала ее делегатом XVIII съезда ВЛКСМ.

После приезда с краевой комсомольской конференции она рассказала, как познакомилась с девчатами, которые работают на БАМе, оставила им свой адрес. И тут же все решили написать письмо бригаде Галины Портнягиной.

Перед отъездом Раисы в Москву долгожданный ответ с БАМа пришел. «Дорогие девушки,—писали посланцы с Алтая,— мы сейчас трудимся на станции Беленькая. Здесь мы в командировке. Скоро вернемся на базу. Дела идут хорошо. В нашей бригаде двадцать две отделочницы, все — с разных концов Родины. Шестеро — с Алтая. Пишите нам о своих делах, заботах...».

— А что, девчата, давайте напишем им о нашей радости, — предложила Галина Сеченова,— о том, что Раиса едет в Москву и какое мы решение приняли: норму делегата съезда взять на себя.

Любовь Яцкая перебила ее: — Рая, к тебе просьба от нас. Приедешь в Москву, дай телеграмму бамовцам, пусть вместе с нами порадуются.

Поездка в Москву Раисы по счету вторая. Первый раз она ездила, когда завоевала высокое право сфотографироваться в Кремле. А сейчас Коксохим — Всесоюзная комсомольская ударная — послал ее в столицу первым делегатом на комсомольский съезд.

**В. ГУЩИН.**

Биография поколения. Годы 20-е

# МЫ СИЛЬНЫ НАШЕЙ ДРУЖБОЙ

**Сегодня, в первый день работы XVIII съезда ВЛКСМ, «Эстафета» открывает новую рубрику — «Биография поколения». Мы расскажем о современниках — героях алтайской комсомолии, начиная с революционных лет и по наши дни. Первое слово — 73-летнему барнаульцу Петру Силантьевичу Харлову, который был делегатом первого съезда комсомола Алтая в сентябре 1920 года.**

ВСЕГО ЗА ДВА ДНЯ до съезда мне исполнилось шестнадцать. И почти так же молоды были все. Но мы чувствовали себя силой, представляя к тому времени 10 тысяч комсомольцев Алтая. Когда обсуждался текущий момент, сейчас его назвали бы вопросом о внутреннем и международном положении, решили: каждому комсомольцу стать бойцом части особого назначения для борьбы с бандами. Сразу после съезда около тысячи алтайских комсомольцев выехало на врангелевский фронт, чтобы защитить Москву и революцию, понимая, что прежде всего там решается наша судьба. А вы знаете, что значило — снарядить бойца? Надо было, чтобы он не только умел воевать. Нужны были лошадь, винтовка. Продукты на дорогу. И все это комсомольцы собрали для своих посланцев. Еще мы собрали несколько вагонов сухарей — их повезли в помощь голодающей России делегаты, избранные нами на третий Всероссийский съезд комсомола, на котором выступил Ленин... Эту помощь мы распределяли как борьбу с разрухой. С таких дел мы начинали, так работали. И когда сейчас смотрю, как сразу после XVII съезда комсомола пошли на БАМ поезда с молодыми строителями, то понимаю: старые традиции — традиции комсомольцев двадцатых годов — живут и сегодня. Казалось бы, многое изменилось. И страна стала богаче. И молодежь живет в других условиях, она теперь грамотнее, умнее... А традиции остались. Это радует.

Кстати, говорят, да и сам я сейчас сказал, что молодежь наша много учится. Что в этом необычного? Да ничего. А ведь тогда, на первом губернском комсомольском съезде, очень остро встал вопрос о ликвидации неграмотности. Этим мы должны были заняться, хотя нас самих еще надо было учить. И мы взялись. Учились сами и учили других.

Помню такой случай из своей комсомольской работы, связанный с учебой. Вернулся я со съезда в Усть-Пустыньку (сейчас это в Краснощековском районе), вскоре приходит телеграмма — направить одного комсомольца в Омск на рабфак. Вот и закрутился я как председатель комсомольской ячейки (это уже позже нас стали именовать секретарями). Закрутился же потому, что тот не может поехать как кормилец семьи, другому —грамота нелегко дается... Но один — Аркаша Луконин — так и рвется: «Пошли меня!..». Однако отец его ни в какую не отпускает — руки для хозяйства нужны. И тогда мы с Аркашей разработали... план побега. Прямо на жатву доставили ему «повестку» из волостного Совета. А в деревне уже ждал ямщик — ямщина-то еще долгое время просуществовала при Советской власти. Я настолько опасался всяких случайностей, что сам проводил Луконина сначала с ямщиком за 180 верст до Рубцовки, а затем по железной дороге до Барнаула. И не зря мы торопились — отец Луконина, что-то заподозрив, буквально следом прибежал к моему отцу: «Силантий Карпыч, где ребятишки?..» — «Уехали в Рубцовку». — «Ах, черт! Сына я проворонил. Это твой активист его у меня отнял». Так с обидой и ушел.

Но, думаю, что потом он простил нам все. Аркадий учился на рабфаке здорово — на «отлично». Его сразу же потом взяли в индустриальный институт в Свердловске. И стал он на долгие годы инженером авиационного завода. Вы представляете! Вчерашний алтайский бедняк Аркашка Луконин поднимал авиационную промышленность страны.

И еще одно важное дело мы решили на своем первом съезде — крепить коммуны. В 1924 году, по ленинскому призыву, стал я коммунистом и вскоре был направлен на укрепление партячейки коммуны «Красное знамя». Правда, перед этим Рубцовский окружком меня, как знакомого с бухгалтерским делом, хотел поставить директором банка. Но, несмотря на очень строгую тогда партийную дисциплину, я все-таки возмутился:

— Это чтобы я, сельский труженик, крестьянин — банкиром?! Не пойду!..

Нет, я понимал, конечно, значение банковского дела. Но в то время мы все стремились быть с людьми, в гуще событий, на стройках, за станком, плугом. Между прочим, вижу такое стремление и у сегодняшней молодежи. Смотрели последний фильм по телевизору «Месяц длинных дней»? Там дочь врача Званцева прежде всего хочет определить свою жизненную позицию, считая, что без этого ей не быть хорошим учителем. Очень, очень характерный момент. По-моему, его можно только приветствовать.

Люблю встречаться с современной молодежью, с удовольствием слушаю каждый раз передачу «Юность». Когда передают песню, знаете, ту, с повтором «комсомольцы двадцатого года», — всегда волнуюсь, вспоминаю те дни и годы. Сейчас тоже много хороших песен — о тревожной молодости, о сегодняшних комсомольцах. Они напоминают о пережитом и просто гордость вызывают. Значит, ничего не пропало бесследно, а сохранено и стало достоянием современной молодежи.

**Записал А. АСТАПОВ,**
**корр. «Алтайской правды».**

Фото А. Павлушкина.

г. Барнаул.

## УКАЗ
## Президиума Верховного Совета СССР

**О НАГРАЖДЕНИИ ОРДЕНОМ ТРУДОВОЙ СЛАВЫ III СТЕПЕНИ и МЕДАЛЯМИ СССР РАБОЧИХ И МАСТЕРОВ ОБЪЕДИНЕНИЙ, ПРЕДПРИЯТИЙ И ОРГАНИЗАЦИЙ ПОТРЕБИТЕЛЬСКОЙ КООПЕРАЦИИ**

За успехи, достигнутые в выполнении плана на 1977 год и принятых социалистических обязательств, **наградить:**

ПО РСФСР

**Алтайский край**

**ОРДЕНОМ ТРУДОВОЙ СЛАВЫ III СТЕПЕНИ**

**Башкатову** Анну Ивановну — пекаря хлебокомбината Смоленского районного потребительского общества.

**Бедилову** Александру Александровну — пекаря хлебопекарни Калманского районного потребительского общества.

**Блохина** Ивана Васильевича — водителя автомобиля автобазы Горно-Алтайского облпотребсоюза.

**Игнатовскую** Нину Павловну — тестовода хлебокомбината Кулундинского районного потребительского общества.

**Казанина** Григория Тимофеевича — водителя автомобиля Бийской автобазы крайпотребсоюза.

**Кондакова** Константина Ивановича — водителя автомобиля Бийского комбината производственных предприятий треста Алтайкоопстрой.

**МЕДАЛЬЮ «ЗА ТРУДОВУЮ ДОБЛЕСТЬ»**

**Ившину** Валентину Андреевну — разливщицу Бийского пищепромкомбината крайпотребсоюза.

**Крупенко** Анну Ивановну — продавщицу магазина Крутихинского районного потребительского общества.

**Кулаеву** Анну Дмитриевну — продавщицу универмага Павловского районного потребительского общества.

**Торопчину** Галину Андреевну — старшую продавщицу универмага Первомайского районного потребительского общества.

**МЕДАЛЬЮ «ЗА ТРУДОВОЕ ОТЛИЧИЕ»**

**Антощенко** Нину Петровну — старшую продавщицу магазина Романовского районного потребительского общества.

**Кицлер** Людмилу Беновну — мастера хлебозавода Ключевского районного потребительского общества.

**Новосельцева** Михаила Петровича — водителя автомобиля Алейской автобазы крайпотребсоюза.

**Сементину** Екатерину Ивановну — повара столовой Сорокинского районного потребительского общества.

**Председатель Президиума Верховного Совета СССР Л. БРЕЖНЕВ.**
**Секретарь Президиума Верховного Совета СССР М. ГЕОРГАДЗЕ.**

Москва, Кремль.
3 апреля 1978 г.

## УКАЗ
## Президиума Верховного Совета СССР

**О НАГРАЖДЕНИИ ОРДЕНОМ ТРУДОВОЙ СЛАВЫ III СТЕПЕНИ и МЕДАЛЯМИ СССР РАБОЧИХ И МАСТЕРОВ ПРЕДПРИЯТИЙ И ОРГАНИЗАЦИЙ ВСЕСОЮЗНОГО ОБЪЕДИНЕНИЯ «СОЮЗСЕЛЬХОЗТЕХНИКА» СОВЕТА МИНИСТРОВ СССР**

За успехи, достигнутые в выполнении плана на 1977 год и принятых социалистических обязательств, **наградить:**

ПО РСФСР

**Алтайский край**

**ОРДЕНОМ ТРУДОВОЙ СЛАВЫ III СТЕПЕНИ**

**Киреева** Анатолия Михайловича — водителя автомобиля Косихинского районного объединения Сельхозтехника.

**Коновалова** Геннадия Григорьевича — водителя автомобиля Змеиногорского районного объединения Сельхозтехника.

**Курнакову** Екатерину Никитичну — токаря Ключевского районного объединения Сельхозтехника.

**Макарову** Раису Ивановну — маляра Бийского машиностроительного завода.

**Мельникова** Николая Алексеевича — электросварщика Ключевского районного объединения Сельхозтехника.

**Мумлева** Афанасия Степановича — тракториста-машиниста Локтевского районного объединения Сельхозтехника.

**Романова** Михаила Федоровича — транспортировщика Поспелихинского межрайонного объединения Сельхозтехника.

**Председатель Президиума Верховного Совета СССР Л. БРЕЖНЕВ.**
**Секретарь Президиума Верховного Совета СССР М. ГЕОРГАДЗЕ.**

Москва, Кремль.
30 марта 1978 г.

# ТАСС СООБЩАЕТ

МОСКВА. На опытном заводе «Энергоприбор» осваивается выпуск одного из комплексов новой системы малых электронно-вычислительных машин. Первые образцы из опытной промышленной партии системы малых ЭВМ переданы Академии наук СССР для использования в научных исследованиях.

Система малых ЭВМ разрабатывается на основе кооперации социалистических стран на самой современной технической базе. В Польше, Болгарии, Венгрии и других странах СЭВ изготавливаются отдельные устройства данных вычислительных комплексов.

НА СНИМКЕ: наладку комплекса СМ ЭВМ ведут инженеры (слева направо) Анатолий Полотеров и Александр Блинков.

Фото Н. Акимова.
Фотохроника ТАСС.

## СОРЕВНУЮТСЯ ТВОРЧЕСКИЕ БРИГАДЫ

Ускорить выпуск оборудования для Саяно-Шушенской ГЭС объединению «Ленинградский металлический завод» помогли бригады творческого содружества. Сейчас в цехах предприятия начат раскрой металла для четвертого агрегата станции. Производительность труда газорезчиков повышена почти на треть по сравнению с заготовкой таких же конструкций для первых трех агрегатов.

Внедрение скоростной резки — весомый вклад в осуществление планов творческого содружества предприятий и организаций Ленинграда, участвующих в создании Саяно-Шушенской ГЭС, со строителями станции. Это содружество, позволяющее сокращать сроки сооружения исполина на Енисее, высоко оценил Генеральный секретарь ЦК КПСС, Председатель Президиума Верховного Совета СССР товарищ Л. И. Брежнев во время пребывания в Красноярске.

Совершенствование работ — заслуга творческой бригады во главе с конструктором И. Скрылевым. Инженеры предложили принципиальные решения, а рабочие, сократив нормативный срок, вывели новую технику на проектную мощность. Поиск бригады позволяет сберечь на каждом комплекте саянского оборудования 1.500 тонн дефицитной стали. Слесари-сборщики, сварщики, представители других профессий подобрали самые экономные приемы обработки многотонных деталей, изготовили необходимую оснастку.

— Творческие бригады инженеров и рабочих — а их сейчас в объединении 240 — успешно действуют каждый раз, когда возникает необходимость быстро решить острую производственную проблему, — сказал секретарь парткома объединения В. Бирюков. — Они, например, досрочно спроектировали и изготовили сменное рабочее колесо первой саянской турбины.

(Корр. ТАСС).

Ленинград.

30 апреля—Всемирный день породненных городов.

## ДРУЖАТ ГОРОДА, ДРУЖАТ НАРОДЫ

На фоне земного шара — символический ключ. Это — эмблема Всемирной федерации породненных городов, которая создана в апреле 1957 года по инициативе бывших участников французского движения Сопротивления. Сотрудничество породненных городов способствует укреплению мира и дружбы между народами, обмену опытом в различных областях жизни. Немалый вклад в это вносит Ассоциация по связям советских и зарубежных городов — член Всемирной федерации породненных городов.

Сейчас братские связи объединяют ряд республик, областей, городов Советского Союза с 140 воеводствами, округами, областями, аймаками, городами социалистических стран, сообщили корреспонденту ТАСС в Ассоциации по связям советских и зарубежных городов. Многие области, города, городские районы нашей страны поддерживают постоянные контакты с провинциями, префектурами, городами более пятидесяти капиталистических государств.

Активно развиваются связи с городами Финляндии и Франции, Италии и Японии, Великобритании и Норвегии. Растет интерес к установлению отношений у общественности американских городов. Кроме того, ассоциация поддерживает контакты с многими городами развивающихся стран.

Связи между породненными городами весьма многообразны. Учитывая пожелания зарубежной общественности, исполкомы народных Советов стали чаще включать в программы культурных мероприятий выступления профессиональных и самодеятельных коллективов, устраивать выставки изобразительного искусства. Регулярно проводятся спортивные соревнования. Стало традицией обмениваться опытом в строительстве, организации коммунально - бытового обслуживания, сервиса, городского хозяйства.

Ассоциация, ее организации широко пропагандируют достижения Советского государства в коммунистическом строительстве, в выполнении исторических решений XXV съезда КПСС.

Сотрудничество в рамках породненных городов благотворно влияет на развитие дружественных отношений с народами зарубежных стран, сохранение и упрочение мира, служит разрядке международной напряженности.

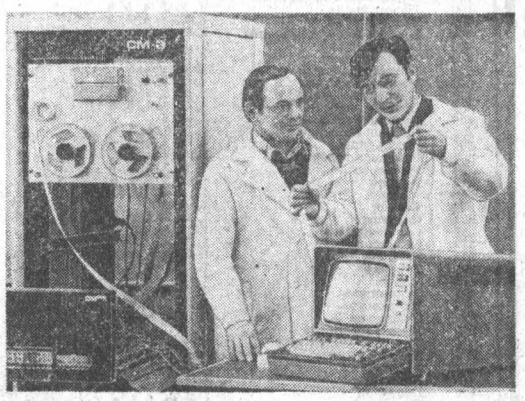

## СТРОЯТСЯ ПОСЕЛКИ

**В порядок движения автотранспорта, доставляющего рабочих на один из крупнейших в республике Карабекаульский межхозяйственный животноводческий комплекс, включены дополнительные рейсы — грузовые. Десятки семей переезжают в новый поселок, который вырос рядом с аграрно-промышленным предприятием.**

Современные квартиры сельских тружеников в одно- и двухэтажных домах мало чем отличаются от городских. В них — все удобства, планировка учитывает особенности жаркого климата, национальные традиции. Для ведения личного хозяйства семьи—обширный приусадебный участок, подсобные помещения.

## ЧАРСКИЙ ДЕСАНТ

Их провожала вся Тында. Над головной машиной появился плакат «Даешь Чару!», и колонна отправилась в путь. Впереди — 1.300 километров автозимника, которые строителям из управления «БАМстройпуть» необходимо покрыть, чтобы высадить «десант» на середину трассы Байкало-Амурской магистрали, проходящей по северу Забайкалья.

«Десант» готовился тщательно. Начальник автобазы с особой придирчивостью изучал списки шоферов: ведь им предстояло пройти по кипящей наледями Олекме, преодолеть крутые северные перевалы — такое под силу лишь самым опытным. Многие участники «Десанта» укладывали «золотые звенья» на границе Амурской области и Якутской АССР и последние рельсы у станции Беркакит. Теперь им доверено право быть первыми на читинской земле.

Сейчас из Тынды в Чару переводятся строители, чтобы потом приступить к сооружению стального пути от Чары до реки Витим. Они обеспечат фронт работ тоннельным отрядам на Северо-Муйском и Кодарском хребтах.

Растет поселок бамовцев в Чарской тайге. И не страшат строителей холодные северные ветры, дующие с Чары.

Корр. ТАСС.

РОСТОВСКАЯ ОБЛАСТЬ. Эффективно трудится коллектив таганрогского завода «Красный котельщик», где производится оборудование для тепловых и атомных электростанций страны и на экспорт. Здесь нет отстающих цехов, участков, бригад.

НА СНИМКЕ: на сборочном стенде нового цеха теплообменной аппаратуры завершается сборка подогревателя низкого давления «ПНД-1800» для Ленинградской атомной электростанции.

Фото Б. Клипинипера.
Фотохроника ТАСС.

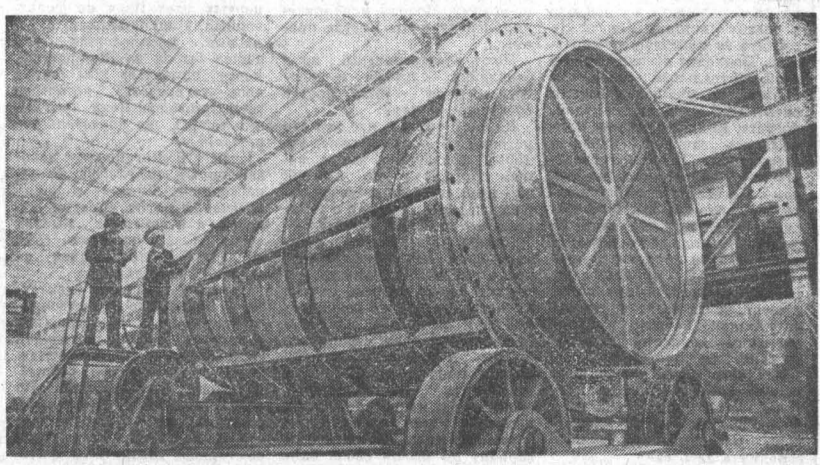

## ГОРДОЕ ИМЯ — РАБОЧИЙ

Еще не отзвонил прощальный звонок, а около пятисот выпускников школ Новокузнецка уже точно знает: они будут работать на Западно-Сибирском металлургическом заводе. Причем в цехи крупнейшего в Кузбассе предприятия они придут не робкими новичками, а квалифицированными рабочими.

В этом—заслуга межшкольного учебно-производственного комбината, который открыт при заводе. Знакомство с предприятием начинается для ребят необычно. Их встречает и ведет рассказ о заводе... электронный робот. Живо и интересно ведутся здесь беседы о профессиях, увлекательно построена сама производственная практика. Вчерашние школьники, а ныне опытные мастера, инженеры, рабочие не скрывают, что после такой профессиональной ориентации они просто не могли не полюбить свое будущее дело.

Запсиб — флагман кузбасской индустрии, или, как его с гордостью называют рабочие, стальное сердце Сибири. Миллионы тонн металла и готового проката ежегодно расходятся отсюда на быстро растущие заводы, нефтепромыслы, новостройки Сибири и Дальнего Востока. Все цехи завода — средоточие сложных механизмов и автоматики. Поэтому кадры для них нужны не просто хорошо подготовленные, но и с творческим огоньком. Члены созданного здесь заводского совета профессиональной ориентации считают, что воспитание рабочей смены — задача столь же важная, как выполнение государственного плана. Совет координирует шефскую работу в восьми школах города, ведет в них кружки технического творчества, следит за ходом социалистического соревнования «Учебный класс—рабочая бригада», помогает вновь поступившим на завод повышать мастерство в заводском училище, в индустриальном техникуме, в филиале металлургического института. Ежегодно шефы-наставники руководят в цехах производственной практикой почти двух тысяч учащихся и студентов.

Опыт Запсиба по подготовке рабочих кадров перенимают многие заводы и шахты индустриального Кузбасса.

Е. ПАСТУШЕНКО,
корр. ТАСС.

Новокузнецк.

## Потребитель жалуется. Почему?

Ресурс отечественных кузнечно-прессовых машин за последнее десятилетие возрос более чем на 50 процентов. Так утверждает государственный надзор, эксперты которого побывали на всех основных предприятиях, выпускающих такую технику. Эксперты проверили, как заводы кузнечно-прессового оборудования (КПО) выполняют требования стандартов и технических условий — ТУ. Результаты проверки обсуждались в Госстандарте СССР с участием руководителей ряда отраслей промышленности.

В мировом машиностроении, как показывает анализ, отчетливо наметился опережающий рост парка кузнечно-прессовых машин по сравнению с другими видами металлообрабатывающего оборудования. Особенно быстро растет выпуск автоматизированной техники, с помощью которой методом давления получают точные заготовки. Использование такой техники значительно снижает затраты труда и времени на обработку металлов, позволяет внедрять так называемые малоотходные и безотходные технологические процессы.

Советский Союз и сегодня является крупнейшим в мире изготовителем металлообрабатывающего оборудования. К исходу десятой пятилетки выпуск автоматизированных кузнечно-прессовых машин в стране намечено увеличить в 2,2 раза. Сорок процентов их намечается маркировать Знаком качества. К началу года высшей аттестационной маркой отмечалось каждое четвертое изделие — 110 моделей. В Воронеже со Знаком качества выпускают гамму прессов.

Отечественное оборудование для обработки металлов давлением по ряду основных параметров, определяющих его технологические возможности и производительность, не уступает лучшим зарубежным аналогам. Добрую репутацию снискали наши кривошипные и листоштамповочные прессы. На гидравлических прессах с маркой Днепропетровского завода ленинградцы делали все элементы обшивки борта атомохода «Арктика». Чимкентские машины с так называемым дугостаторным приводом более прогрессивны по сравнению с зарубежными.

Время и жизнь требуют дальнейшего совершенствования ковочных и прессовых машин, листовых ножниц и другой подобной техники. Успех этого дела во многом зависит от проектных организаций, которые, увы, не всегда предлагают производству удачные технические решения. В данном же случае хочется обратить внимание на роль непосредственных изготовителей техники.

Выпуском кузнечно-прессовых машин заняты специализированные заводы Минстанкопрома и Минтяжпрома. Многие из них широко известны и имеют добрую репутацию. Тем не менее качество изготовления продукции для металлообработки оставляет желать лучшего. Не случайно Госстандарт СССР направил на предприятия представителей Госнадзора, не случайно собрал командиров производства, чтобы обсудить доклад экспертов. Потребители жалуются: Тюменский, Славгородский, Стрыйский, Астраханский, Барнаульский, Оренбургский и некоторые другие заводы при изготовлении продукции нарушают требования нормативно-технической документации. Госнадзор подтверждает претензии потребителей.

На Тюменском заводе КПО с участием экспертов Госнадзора выполнили контрольную разборку пресса. Оказалось, что пятьдесят уже «втиснутых» в машину деталей по размерам не соответствовали чертежам. Изготовленные в Барнауле механические прессы не соответствовали ТУ по габаритным размерам. В проверенных на Стрыйском заводе листовых ножницах при поднятой защитной решетке не срабатывал выключатель. Правила безопасности исключают возможность эксплуатации техники при таком дефекте.

Подобные примеры — частность, которая не дает права судить об общем качестве продукции предприятия. К сожалению, на заседании Госстандарта СССР их приводилось много.

Дальнейшее повышение качества кузнечно-прессовых машин — проблема, которую можно решить только совместными усилиями ряда отраслей. На достижение этой цели и направлено постановление Госстандарта СССР, за которым, надо полагать, последуют соответствующие приказы министерств. Но, право, изготовлять детали в полном соответствии с чертежами, соблюдать другие требования технологии можно и нужно без особых приказов.

В. БЕЛЯЕВ,
обозреватель ТАСС.

## СОРТОВОЕ БОГАТСТВО НИВЫ

АГРАРНАЯ ПОЛИТИКА КПСС — В ДЕЙСТВИИ

Каким бы щедрым ни был сорт сельскохозяйственной культуры, рано или поздно он состарится — ему придет смена в поле. Селекционеры постоянно совершенствуют природу растений, повышают потенциал их урожайности и качества. Особенно возрастают требования к сортам и гибридам сейчас, в условиях широкой интенсификации земледелия. «Необходимо... всемерно улучшать работу по селекции...» — отмечено в Письме ЦК КПСС, Совета Министров СССР, ВЦСПС и ЦК ВЛКСМ.

О сортовых переменах в зерновом поле страны и о его новом пополнении рассказывает председатель Государственной комиссии по сортоиспытанию сельскохозяйственных культур Минсельхоза СССР **М. А. Федин** в беседе с корреспондентом ТАСС:

— Селекционные учреждения сосредоточили усилия на выполнении задач, которые определены аграрной политикой КПСС, и, в частности, постановлениями ЦК КПСС и Совета Министров СССР «О мерах по дальнейшему повышению эффективности сельскохозяйственной науки и укреплению ее связи с производством» и «О мерах по дальнейшему улучшению селекции и семеноводства зерновых, масличных культур и трав».

Особое внимание уделяется совершенствованию структуры нивы, быстрейшему внедрению в производство сортов интенсивного типа. Во многом благодаря этому среднегодовая урожайность озимой пшеницы, например, возросла по стране за последнее десятилетие примерно в полтора раза. И уже не отдельные хозяйства и районы, а целые области и республики перешагнули рубеж 30-центнерных урожаев. Примерно каждую третью тонну хлеба мы получаем с озимых посевов, которые в полтора раза урожайнее яровых. Отсюда и общность задачи науки и практики — расширять границы этих посевов, создавать высокопродуктивные сорта злаков для сравнительно новых районов возделывания озимых, а также для орошаемых зон.

**Весной этого года колхозы и совхозы страны впервые посеют 29 новых сортов зерновых и зернобобовых культур — победителей в государственном испытании. Недавно определен сортовой арсенал нивы на 1979 год: запас времени позволит лучше обеспечить хозяйства семенами еще 41 нового сорта хлебных растений.**

Пополнение примечательно не только возросшим потенциалом урожайности, но и комплексом других признаков: лучшими технологическими качествами, большей устойчивостью растений к неблагоприятным условиям, к болезням и вредителям.

Создание хлебных злаков с укороченным стеблем — серьезное достижение современной селекции, обеспечивающее модернизацию производства зерна. Есть уже и рожь с короткой соломиной—сорт «Чулпан», способный формировать урожай более 50 центнеров зерна с гектара. Впервые получила права новая поистине рукотворная зерновая культура тритикале. Сорт «амфидиплоид-206» начинают возделывать хлеборобы Ворошиловградской области.

Производству рекомендованы 10 сортов яровой пшеницы. Среди них—«омская-9», «кутулукская», «шадринская» и другие. Урожайность последней при размещении по пару достигает 45—50 центнеров. Однако селекционеры пока в долгу перед земледельцами многих районов. На значительных площадях хозяйства выращивают сорта яровой пшеницы, районированные еще 20—25 лет назад.

Сортовые ресурсы страны пополнили высокопродуктивные ячмени — «носовский-9», «днепровский-220» и другие.

Селекционеры и сортоиспытатели усилили внимание ко всем культурам. Их сортовой состав в предстоящие годы значительно пополнится. Решаются многие неотложные задачи. Но и созданные уже на сегодня сорта — это огромное национальное богатство. Использование заложенных в нем больших возможностей — путь к приумножению сборов зерна, гарантии щедрых грядущих урожаев.

# СОБЫТИЯ ЗА РУБЕЖОМ

## ОТКРОВЕНИЯ ШЕФА ЦРУ

ВАШИНГТОН. (Корр. ТАСС). Несмотря на скандальные разоблачения связей ЦРУ с журналистами, разведывательное ведомство США не намерено отказываться от практики широкого использования представителей американской и иностранной прессы для шпионажа и подрывной деятельности за рубежом. Таков смысл выступления в комиссии палаты представителей по разведке директора ЦРУ адмирала С. Тэрнера.

Как уже сообщалось, на протяжении последних 25 лет сотни журналистов выполняли тайные задания ЦРУ. В их число входили известные корреспонденты и обозреватели, репортеры газет, журналов, радио- и телекомпаний, директора и редакторы ведущих изданий и служб новостей. За звонкую монету, а порой и на «добровольных началах» связанные с ЦРУ журналисты собирали информацию стратегического характера, выполняли роль «связных» со шпионами, манипулировали общественным мнением, распространяли заведомо ложные сообщения.

Вслед за шумным скандалом, вызванным разоблачением этих фактов, ЦРУ было вынуждено объявить о принятии новых «правил», которые формально «запрещают» привлечение журналистов к разведывательной и подрывной деятельности. Очень скоро, однако, выяснилось, что цель этой широко разрекламированной «реформы» — ввести в заблуждение общественное мнение.

Выступая в комиссии, Тэрнер потребовал, чтобы ему было предоставлено право «в случае необходимости» отменять введенные ограничения на использование работников прессы. Он заявил, что считает «абсолютно необходимым» предоставление журналистам «возможности» оказывать «патриотические услуги» ЦРУ. В противном случае, утверждал шеф американской разведки, «способности управления собирать разведывательные данные был бы нанесен серьезный ущерб».

Тэрнер сообщил, что с его личного одобрения агентам ЦРУ разрешено специально готовить того или иного корреспондента для выполнения конкретного задания. 3—4 раза в неделю руководители управления устраивают «информационные беседы» с журналистами, снабжая их различными сведениями. С марта прошлого года были проведены 172 таких беседы с участием 111 работников прессы. Эта программа расширяется, сказал шеф разведки.

Откровения Тэрнера в комиссии подтверждают обоснованность мнения американской общественности о том, что ЦРУ намерено всемерно охранять свой «союз» с прессой, который многие честные работники печати в США считают аморальным. Как подчеркивает известный американский журналист С. Лури, использование ЦРУ работников прессы превращает в насмешку рассуждения о ее «независимости» в Соединенных Штатах.

В. ГАН.

## Голубыми дорогами

**ГДР. Дрезденская прогулочная флотилия готовится к предстоящему сезону. В прошлом году ее суда перевезли по Эльбе 1,9 миллиона пассажиров. Отечественные и зарубежные туристы побывали в городе фарфора Мейсене, осмотрели достопримечательности Саксонской Швейцарии.**

НА СНИМКЕ: суда флотилии на верфи в Лаубегасте.

Фото АДН—ТАСС.

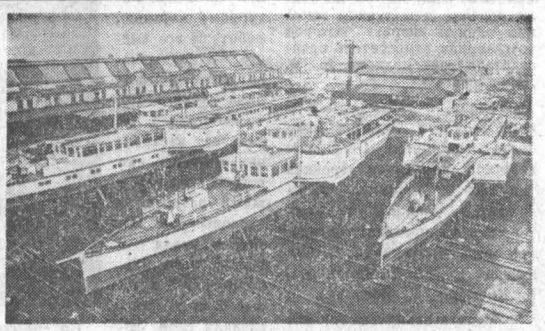

## НОВЫЙ ИМПУЛЬС — ПОЛИТИКЕ РАЗРЯДКИ

БОННН. (ТАСС). Возвратившийся сюда из поездки в Москву федеральный секретарь СДПГ Э. Бар высказал убежденность в том, что Советский Союз будет и впредь направлять свои усилия на осуществление политики разрядки между Востоком и Западом. Он подчеркнул при этом, что для достижения прогресса в области разрядки в Европе отношения между ФРГ и СССР имеют огромное значение.

Э. Бар, который имел в Москве беседу с Генеральным секретарем ЦК КПСС, Председателем Президиума Верховного Совета СССР Л. И. Брежневым, указал на необходимость наверстать упущенное в области военной разрядки. В связи с этим он выразил надежду, что проходящие сейчас американо-советские переговоры, на которых обстоятельно рассматривается положение дел с подготовкой нового соглашения об ограничении стратегических наступательных вооружений, приведет к сдвигу в данном вопросе. Это, по словам федерального секретаря СДПГ, является «самым важным моментом» в усилиях по разоружению.

В интервью газете «Нойе вестфелише» Э. Бар подчеркнул, что предстоящий визит в ФРГ Л. И. Брежнева придаст новый импульс политике разрядки международной напряженности, продвинет вперед дело разоружения и экономического сотрудничества.

## В СТРАНАХ СОЦИАЛИЗМА

ПРАГА. Комплексная рационализаторская бригада с металлургического комбината «Нова Гуть» имени К. Готвальда в Остраве стала победительницей общегосударственного конкурса за экономию топлива и энергии в 1977 году. Ей присуждена первая премия за оригинальное техническое решение, давшее экономию почти 17 тысяч тонн условного топлива.

Члены этой бригады разработали и осуществили перевод тепловой электростанции комбината с твердого топлива на обогащенный доменный газ, который прежде сжигался в факелах. Теперь на нем работают котлы ТЭС. Суммарный экономический эффект рационализаторского предложения превысил 5 миллионов крон.

БУДАПЕШТ. Проблемы жилищного строительства и медицинского обслуживания, торговли и сферы услуг, итоги работы по благоустройству и развитию населенных пунктов Венгрии обсуждались на традиционных встречах жителей республики с работниками местных Советов и государственых учреждений. Эти встречи, организованные отечественным народным фронтом, в первые месяцы года прошли почти в трех тысячах городов и сел ВНР, в них приняло участие более 250 тысяч граждан.

ТЕАТР

# КАК НАЙТИ ЗРИТЕЛЯ?

ХОЧЕТСЯ НАЧАТЬ с банального вопроса: «Зачем люди ходят в театр?» Ответить однозначно? Не получится. Одним из остроумных ответов в свое время был такой: приходят на спектакль «Живой труп» не за тем, чтобы узнать о некогда несовершенной постановке бракоразводного дела. Не за информацией. За потрясением чувств. По крайней мере, за удивлением, за открытием. В том числе, и открытием в себе способности сопереживать тому, что в собственной твоей жизни никогда не происходило. И в то же время тому, что чудесным образом перекликается с твоими мыслями и чувствами. Очищает их от обыденности, делает острее, чище, направляет их в ясное русло.

Слезы ли трагедии за этим стоят, или смех комедии, или увлекательное течение мысли — все должно отозваться в сердце. Иначе так и не удастся понять, что это за цепочка людей протянулась далеко от ступеней театра. И почему каждого идущего навстречу останавливают вопросом: «Нет ли лишнего билета?».

И еще один вопрос (уже третий) к любому из читающих: когда у вас в последнее время спрашивали на подходе к театру лишний билет? Не сочтите за праздное любопытство. Подходит к концу городской театральный сезон, менялись на афишах названия спектаклей — драм, комедий, оперетт. Какие-то из них принимались теплее, какие-то сдержаннее. И залы, соответственно, заполнялись по-разному. Но все-таки не настолько, как хотелось бы. А хочется — ни много ни мало — полного зрительского понимания, когда не приходится «организовывать» публику на спектакль, когда объявляется аншлаг, когда после премьеры не умолкают повсюду разговоры, споры, волнения по поводу «лишнего билета»...

Вот ведь какой он — зритель! Захочет — придет, захочет — не придет. Да есть ли он вообще — тот желанный, массовый, способный заполнить весь зал?

И ВДРУГ ровное течение сезона взволновалось. Появился спектакль, который сразу нашел своего зрителя. Причем зрителя молодого, с определенными интересами. Спектакль не профессиональный, любительский, студенческий, даже учебный. Студенты третьего курса режиссерско-театрального отделения института культуры, их художественный руководитель В. П. Марин инсценировали и поставили сказку В. Шукшина «До третьих петухов». Прошел спектакль при переполненном зале.

Здесь понадобится одна, очень существенная оговорка. Начиная разговор о театрах профессиональных и переходя затем к любительскому, рискуешь вызвать упрек: зачем же противопоставлять, даже просто сравнивать их уровни? Каждому свое. Но не уровни сравниваются в этом случае, а степень зрительского интереса. Есть у нас, оказывается, зритель, на нехватку которого порой сетуют. И если уж возник неоспоримый факт его существования, нужно признать это и, более того, разобраться, в чем же причина популярности спектакля.

Мне кажется, что не только во внешних, очевидных признаках «молодежности», хотя они играют свою роль. Действие сопровождает эстрадный инструментальный ансамбль «Рапсоды». С отчетливым «электропривкусом» звучат и «Разлука», и «Камаринская», точно так же, как и старый сказочный сюжет об Иване-дураке обыгрывается совсем по-новому. Молоды исполнители, эксцентричны многие приемы...

Поют электрогитары, но и балалайка — живая и непосредственная — тоже поет в спектакле. О чем?

Да не о том ли, что вся эта история об Иване-дураке, который неизвестно зачем пошел за никому не нужной справкой, превращается на наших глазах в историю о человеке, который задумался?

Сказка «До третьих петухов» была опубликована уже после смерти В. Шукшина. И трудно теперь судить, считал ли автор ее вполне законченной или собирался еще возвращаться к этим страницам. Читать и толковать сказку можно по-разному. И нельзя отказывать постановщикам спектакля в праве по-своему понимать прочитанное, тем более, что предложенный ими вариант по мысли своей близок к шукшинскому.

Вспомним, как Змей-Горыныч испытывал Ивана: «Ну, теперь — танцуй!». Иван начал танцевать. Грустно так, руки опустил. Змей-Горыныч его спрашивает: «Что же ты не танцуешь соколом? Что — не сокол?» — «Сокол», — говорит Иван. — «А что же ты тогда так грустно танцуешь?», — удивился Горыныч. — «А что, сокол задуматься не может?». В спектакле этот этюд стал одним из ключевых. Плыл-плыл Иван по течению, да и спохватился: что же это он делает, зачем унижается?

Но прежде чем скажет Иван свои последние слова: «Не сидеть бы нам да не рассиживаться...», пройдет многое. Где уж там рассиживаться! Если и побежден Змей-Горыныч (и то не Иваном), да ведь благоденствуют еще его теща Яга со своей усатой дочерью, черти пробрались обманом в московское семейство с весьма знакомыми нам приметами. Очень ценен в сказке ее намек. И когда подтекст выверен точно, те же самые экспцентрические детали помогают его проявить. Сопротивление они вызывают в сценах, которые проигрывают бурно, но невнятно.

Импровизация «бесовского веселья» у монастыря наиболее характерна в этом смысле. Приемы не дополняют, а дублируют друг друга, особенно в настойчивом совращении чертями стражника. Сцена в приемной и кабинете у Мудреца также пробрасывается озорной, но поверхностной скороговоркой.

Спектакль на некоторые вопросы не отвечает, сворачивает на мелководье. Имеется немало и других недостатков. Но сегодня главное слово не о них.

Не так уж часто приходится присутствовать при рождении студенческого театра, сразу, с первой работы, завоевавшего популярность. И надо, наверное, подумать, как помочь молодому театру найти для него сценические площадки. Ведь для будущих режиссеров народных театров это хорошая практика.

КОНЕЧНО, ТЕАТР ЖИВ не одним спектаклем. Закономерен вопрос: а что потом? Студенты вместе с преподавателями готовят сейчас новые работы, обращаются к Островскому, Гоголю. И обращение к такой драматургии поставит перед ними не менее, если не более сложные задачи. Первый успех у зрителя, при всей радости, которую он принес, очень ко многому обязывает. Испытание успехом пройти не просто. Где-то он облегчает, а где-то и усложняет дальнейший путь. Время, как говорится, покажет.

А сегодня, говоря о контактах со зрителем, нужно заметить: ведь по сути дела успех студенческой работы не открыл нам каких-то неведомых доселе секретов. Кроется он в умении заразить аудиторию сокровенной, глубокой мыслью авторов спектакля, вести разговор на серьезную тему увлекательно и живо, радовать свежими находками.

Говорить серьезно — вовсе не значит скучно, скорее, совсем наоборот. Театр и обыденность несовместимы, театр — праздник. Должен быть праздником. И если в какой-то мере студенческому спектаклю, со всеми его достоинствами и недостатками, удалось стать пусть не праздником, то событием, это должно вызвать резонанс. «Обнаружившийся» в городе зритель был всегда, он ходит в театр, любит театр. И тут уж, как говаривал герой сказки, «не сидеть бы нам, да не рассиживаться», смелее идти ему навстречу. Любовь требует взаимности.

О. ШЕВЧУК.

## На ВДНХ СССР
# ВЫСОТЫ ОВОЩЕВОДОВ

Большой интерес посетителей павильона «Картофель и овощи» ВДНХ СССР вызывает опыт совхоза «Спутник» Алтайского края по выращиванию овощей в защищенном грунте. Коллектив совхоза отличается своим умением ценить рабочее время, старается выполнять все операции в лучшие агротехнические сроки, борется за эффективное использование и высокую отдачу капитальных вложений, техники, удобрений. Так, применение передовой агротехники позволяет хозяйству добиться высоких урожаев огурцов и томатов, выращиваемых в теплицах. Если еще несколько лет назад урожай огурцов с одного квадратного метра весенних пленочных теплиц составлял 16 кг, то в настоящее время он превышает 30 кг.

Специалисты высоко оценивают накопленный в совхозе «Спутник» опыт правильного подбора сортов огурцов — выбран гибрид Московский тепличный, дающий стабильные высокие урожаи, проводятся тщательная подготовка грунта, дезинфекция теплиц, применяется искусственное освещение. Коллектив совхоза в содружестве с учеными многих НИИ, в том числе сельскохозяйственной академии имени К. А. Тимирязева, делает все, чтобы увеличить производство овощей, объем реализации которых уже превышает 3 тысячи тонн в год.

А. ЛЕГКИЙ.

г. Москва.

# ВЗРЫВ РЕЖЕТ ТРУБЫ

Двадцатикилометровый участок трассы газопровода Бухара — Урал, требующий капитального ремонта и замены, демонтирован с помощью направленных взрывов. Новый метод резки труб разработан в Институте электросварки имени Е. О. Патона Академии наук Украинской ССР и впервые в практике внедрен в производственном объединении «Средазтрансгаз».

Начиненное взрывчаткой устройство устанавливают на строго рассчитанном расстоянии от трубы, длина разрезаемого участка — от 20 до 300 метров. После взрыва трубы даже не требуют зачистки — остаются ровные, словно ножовкой отпиленные края.

Ургенч, Узбекская ССР. Корр. ТАСС.

# «ЗА БОЛЬШУЮ МЕЛИОРАЦИЮ» № 16

**А. Юшин — начальник строительной лаборатории треста Каменьводстрой. Опытный специалист, он вносит большой вклад в обеспечение качества строительства объектов Кулундинского канала. Фотоинформацией о нем открывается этот номер спецвыпуска «Алтайской правды».**

**Впервые за многие годы объединение Алтайводстрой взяло плановые рубежи по производительности труда и прибыли. Таким сообщением начинается комментарий итогов работы в первом квартале.**

**В газете помещены изложение доклада начальника Краймелиоводхоза И. Галютева на пленуме крайкома профсоюза работников сельского хозяйства, корреспонденции о подготовке к эксплуатации орошаемых площадей и о базе стройки Чарышского группового водопровода, хроника комсомольской жизни.**

**Публикуется ответ директора института Алтайгипроводхоз Н. Крючковского на одно из принципиальных выступлений газеты по поводу качества проектирования.**

# АЛЛЕЯ ГОСТЕЙ ГОРОДА

Объявлялись имена победителей: Игорь Долгушин, Юрий Овчинников, Владимир Ковалев, Марина Зуева, Андрей Витман... Многочисленные призы находили своих владельцев. Соревнования, о которых идет речь, лучшие фигуристы страны проводили в Барнауле, но не на льду, а... в парке имени 60-летия Октября.

В прошлом году его заложили депутаты городского Совета народных депутатов. И вот в день коммунистического субботника в парк приехали фигуристы. Им вышала честь заложить аллею почетных гостей города.

Были созданы две бригады. Одна—из фигуристов ЦСКА и ДСО профсоюзов во главе с Андреем Миненковым, другая — динамовская, которой споро управляли Марина Зуева и Владимир Ковалев. Ну, а где молодость, там, понятно, и задор, соревнование. На этот раз первенствовали динамовцы. Они быстро посадили деревца и получили высокие оценки жюри, которое возглавляла заместитель председателя горисполкома А. В. Добрикова.

...Теперь барнаульский парк 60-летия Октября стал более солидным. Несколько десятков тоненьких деревцев тянулись к солнцу. И на каждом — бирки с именами тех, кто их посадил: чемпионов мира Н. Линичук, И. Моисеевой, А. Миненкова, В. Ковалева, С. Волкова...

—Мечтаю вернуться еще раз в этот парк,—сказала Наталья Линичук, — и увидеть нашу аллею зеленеющей.

— Это не первый наш субботник, на котором мы —члены сборной СССР по фигурному катанию, работали все вместе, — поддержала разговор Марина Зуева. —Но, честное слово, такого вот настроения мы еще не испытывали. Каждый работал в удовольствие. Мы внесли вклад в общее дело барнаульцев, которые в этот день сделали свой город еще краше.

В. ГОРЛОВ.

**На снимке:** автограф на только что посаженном деревце оставляет Наталья Линичук.

Фото В. ВЫБОРОВА.

# В ИТОГЕ—НИЧЬЯ

**«Торпедо»** (Рубцовск) — **«Амур»** (Благовещенск) — 0:0.

**«Торпедо»:** Силаев, Стуков, Мальков, Булыгин, Сорокин — Трухин (52 мин. Зубанев) Нагих, Кучеренко (70 мин. Дощюк) — Рыжков, Черкасов, Пашинин (73 мин. Боржев).

**«Амур»:** Будниченко — Рохманенко, Шипун, Никулин, Самойлов — Камалов, Юткин, Кулик — Шах, Мкртычев, Банышев.

**Арбитр встречи** — судья республиканской категории В. Усенко (Хабаровск); судьи на линии — судья республиканской категории Ф. Ниязов (Кемерово) и судья I категории Ю. Ведь (Комсомольск-на-Амуре).

Торпедовцы Рубцовска принимали футболистов Благовещенска. В первом тайме активней выглядели хозяева поля, но прострельные передачи с правого фланга Нагих, Трухина не находили адресатов.

Хорошая возможность открыть счет была у Валерия Нагих. Получив в центре поля мяч, он двинулся к воротам «Амура», вошел в штрафную площадку гостей. Но завершающий удар получился несильный, и вратарь без труда овладел мячом. На этом, пожалуй, и исчерпываются голевые возможности первого тайма.

Во второй половине игра проходила в равной борьбе. Выручил хозяев поля В. Силаев, когда после коварного удара полузащитника гостей Камалова перевел мяч на угловой. Чувствовалось отсутствие у торпедовцев Бориса Долгова: атаки рубцовчан возникали стихийно, без продуманного розыгрыша мяча.

Не нашли должного взаимопонимания игроки средней линии, главное звено любой футбольной команды. Не было преимущества хозяев поля и в борьбе за верховые мячи — высокорослые защитники «Амура» перехватывали все передачи в район штрафной площадки.

В таких случаях необходима перестройка по ходу матча. Не получается игра в центральной зоне — чаще надо атаковать флангами. Тем более имея скоростных крайних нападающих.

Все это в конечном итоге и привело к ничейному результату.

О. ИВАНОВ,
мастер спорта.

# БЕЛОВ Михаил Петрович

23 апреля 1978 года на 74 году жизни после тяжелой и продолжительной болезни скончался член КПСС с 1925 года, активный участник Великой Отечественной войны, генерал-майор милиции в отставке Михаил Петрович Белов.

Белов М. П. родился в 1904 году в городе Ленинграде в семье рабочего. В 1916 году после окончания технического училища начал свою трудовую деятельность учеником токаря на ленинградском заводе «Новый Лесснер», а в 1920 году уходит добровольцем в Красную Армию. После армии Михаил Петрович возвращается в родной город и продолжает работать токарем, избирается секретарем комитета ВЛКСМ завода, а в 1929 году по решению ЦК ВКП (б) в числе 25-тысячников направляется на руководящую работу в Сибирь.

В 1940 году М. П. Белов с должности инструктора Алтайского крайкома ВКП(б) рекомендован на работу в органы внутренних дел.

В тяжелое время войны, в 1942 году, Михаил Петрович добровольцем уходит на фронт.

В 1945 году, демобилизовавшись из армии, М. П. Белов возвращается на Алтай и до 1952 года работает заведующим отделом крайкома КПСС, затем в органах внутренних дел, заместителем начальника УВД, секретарем парткома, а с 1954 года, в течение 11 лет, до ухода на заслуженный отдых — начальником управления внутренних дел Алтайского крайисполкома.

На всех постах, куда бы ни направляла его партия, Михаил Петрович отличался присущей ему скромностью, необыкновенным трудолюбием, партийной принципиальностью. Он принимал активное участие в общественной, политической жизни края, неоднократно избирался членом Алтайского крайкома КПСС и депутатом краевого Совета народных депутатов.

Михаил Петрович Белов, будучи на пенсии, проводил разностороннюю работу по патриотическому воспитанию молодежи.

За ратные подвиги в годы Великой Отечественной войны и самоотверженный труд в мирное время М. П. Белов награжден орденами Александра Невского, Отечественной войны, Красной Звезды, «Знак Почета» и двенадцатью медалями.

Светлая память о Михаиле Петровиче Белове навсегда сохранится в сердцах всех, кто знал его и работал вместе с ним.

**Аксенов Н. Ф., Раевский В. Н., Мищенко В. Т., Бережняк И. Е., Невский А. Н., Овчинников В. И., Бородулин П. П., Голубков А. З., Лазебный Н. С., Сидоров М. М., Катунин А. Т., Жуганов А. В., Майоров Ю. А., Кобзев В. Т., Перегудов Г. П., Подорогин В. И., Процюк И. С., Налетов И. Д., Боровиков Б. В., Гордеев В. В., Глухов Т. Н., Мельников А. И., Андрианов М. С., Стреляев С. Р., Дороганов А. М., Сергеев В. С., Фильченков А. Е., Скосырский Г. И., Левичев В. А., Пахомов А. И.**

Алтайский краевой комитет КПСС и исполнительный комитет краевого Совета народных депутатов с глубоким прискорбием извещают, что 23 апреля 1978 года после тяжелой и продолжительной болезни скончался член КПСС с 1925 года, ветеран Великой Отечественной войны генерал-майор милиции в отставке

**БЕЛОВ**
**Михаил Петрович,**

и выражают искреннее соболезнование родным и близким покойного.

**ОТ КОМИССИИ ПО ОРГАНИЗАЦИИ ПОХОРОН БЕЛОВА М. П.**

Гроб с телом Белова М. П. будет установлен в помещении клуба Барнаульского меланжевого комбината (пр. Калинина,2).

Доступ для прощания с покойным открыт 25 апреля 1978 года с 11.00 до 13.30.

Вынос тела в 14.00.

Редактор
Ю. МАЙОРОВ.

РАСПИСАНИЕ
ДВИЖЕНИЯ САМОЛЕТОВ АН-2 ИЗ АЭРОПОРТА БАРНАУЛ с 5 мая по 15 сентября 1978 года
(Время московское)

| №№ рейса | Аэропорт назначения | Дни отправления из Барнаула | Время отпр. из Барн. | Время прибытия в а/п назн. | Тариф (в рублях) |
|---|---|---|---|---|---|
| 361 | Алтайское | 1, 2, 3, 4, 5, 6 | 05.12 | 06.43 | 9 |
| 359 | Алтайское | 1, 2, 3, 4, 5, 6 | 05.32 | 07.00 | 9 |
| 325 | Алтайское | 1, 3, 5 | 09.40 | 11.15 | 9 |
| 849 | Бийск (грузовой) | Ежедневно | 11.20 | 12.20 | — |
| 375 | Баево | 1, 2, 3, 4, 5, 6 | 04.30 | 06.10 | 8 |
| 319 | Быстрый Исток | 1, 2, 3, 4, 5, 6 | 04.35 | 05.25 | 7 |
| 333 | Белокуриха | 1, 2, 3, 4, 5, 6 | 04.32 | 06.05 | 10 |
| 851 | Белокуриха | 1, 3, 5 | 09.30 | 11.05 | 10 |
| 343 | Волчиха | 1, 2, 3, 4, 5, 6 | 04.25 | 06.05 | 11 |
| 341 | Волчиха | 1, 2, 3, 4, 5, 6 | 05.00 | 06.58 | 11 |
| 355 | Волчиха | 1, 2, 3, 4, 5, 6 | 09.09 | 10.53 | 11 |
| 307 | Волчиха | 1, 2, 3, 4, 5, 6 | 10.10 | 11.55 | 11 |
| 349 | Ельцовка | 2, 4, 6 | 09.30 | 10.45 | 9 |
| 311 | Змеиногорск | 1, 2, 3, 4, 5, 6 | 04.22 | 06.32 | 13 |
| 452 | Кыргманово | 1, 2, 3, 4, 5, 6 | 09.55 | 10.40 | 5 |
| 891 | Камень-на-Оби | 1, 2, 3, 4, 5, 6 | 04.40 | 06.00 | 8 |
| 301 | Камень-на-Оби | 1, 2, 3, 4, 5, 6 | 04.42 | 05.30 | 8 |
| 325 | Куйган | 1, 3, 5 | 09.40 | 11.40 | 12 |
| 817 | Краснощеково | 1, 2, 3, 4, 5, 6 | 08.08 | 09.35 | 11 |
| 847 | Краснощеково | 1, 2, 3, 4, 5, 6 | 08.43 | 10.15 | 11 |
| 311 | Курья | 1, 2, 3, 4, 5, 6 | 04.22 | 05.57 | 12 |
| 315 | Ключи | 1, 2, 3, 4, 5, 6 | 04.52 | 06.57 | 13 |
| 3111 | Колывань | 1, 2, 3, 4, 5, 6 | 04.22 | 06.22 | 12 |
| 500 | Междуреченск | 1, 2, 3, 4, 5, 6 | 08.17 | 10.42 | 13 |
| 341 | Мамонтово | 1, 2, 3, 4, 5, 6 | 05.00 | 05.48 | 6 |
| 343 | Михайловский | 1, 2, 3, 4, 5, 6 | 04.25 | 06.35 | 12 |
| 355 | Михайловский (почт.). | 1, 2, 3, 4, 5, 6 | 09.09 | 11.25 | 12 |
| 452 | Новокузнецк | 1, 2, 3, 4, 5, 6 | 09.55 | 11.45 | 11 |
| 410 | Новокузнецк | 1, 2, 3, 4, 5, 6 | 10.50 | 13.45 | 11 |
| 869 | Новосибирск (грузовой) | Ежедневно | 06.05 | 07.50 | — |
| 500 | Овсянниково | 1, 2, 3, 4, 5, 6 | 08.17 | 09.17 | 8 |
| 410 | Овсянниково | 1, 2, 3, 4, 5, 6 | 10.50 | 12.25 | 8 |
| 815 | Петропавловское | Ежедневно | 04.29 | 05.20 | 7 |
| 333 | Петропавловское | 1, 2, 3, 4, 5, 6 | 04.32 | 05.30 | 7 |
| 337 | Петропавловское | 1, 2, 3, 4, 5, 6 | 04.37 | 05.35 | 7 |
| 851 | Петропавловское | 1, 2, 3, 4, 5, 6 | 09.30 | 10.30 | 7 |
| 393 | Петропавловское | 2, 4, 6 | 09.40 | 10.40 | 7 |
| 353 | Петропавловское | 1, 2, 3, 4, 5, 6 | 10.00 | 11.00 | 7 |
| 301 | Панкрушиха | 1, 2, 3, 4, 5, 6 | 04.42 | 06.15 | 11 |
| 339 | Рубцовск (почтовый) | Ежедневно | 07.30 | 09.15 | — |
| 341 | Романово | 1, 2, 3, 4, 5, 6 | 05.00 | 06.13 | 7 |
| 315 | Родино | 1, 2, 3, 4, 5, 6 | 04.52 | 06.57 | 10 |
| 500 | Солтон | 1, 2, 3, 4, 5, 6 | 08.17 | 09.42 | 11 |
| 349 | Солтон | 2, 4, 6 | 09.30 | 11.15 | 11 |
| 301 | Славгород | 1, 2, 3, 4, 5, 6 | 04.42 | 07.25 | 14 |
| 337 | Солонешное | Ежедневно | 04.37 | 06.10 | 10 |
| 329 | Солонешное | 1, 2, 3, 4, 5, 6 | 09.25 | 10.50 | 10 |
| 345 | Турочак | 1, 2, 3, 4, 5, 6 | 04.20 | 06.00 | 12 |
| 305 | Турочак | 1, 2, 3, 4, 5, 6 | 08.30 | 10.10 | 12 |
| 452 | Тогул | 1, 2, 3, 4, 5, 6 | 09.55 | 11.05 | 6 |
| 891 | Тюменцево | 1, 2, 3, 4, 5, 6 | 04.40 | 05.30 | 5 |
| 375 | Тюменцево | 1, 2, 3, 4, 5, 6 | 04.50 | 05.40 | 5 |
| 343 | Угловское | 1, 2, 3, 4, 5, 6 | 04.25 | 07.10 | 13 |
| 365 | Усть-Чарышская Пристань | 2, 3, 4, 5, 6, 7 | 04.19 | 05.03 | 5 |
| 365 | Усть-Калманка | 2, 3, 4, 5, 6, 7 | 04.19 | 05.30 | 8 |
| 301 | Хабары | 1, 2, 3, 4, 5, 6 | 04.42 | 06.45 | 12 |
| 349 | Целинное | 2, 4, 6 | 09.30 | 10.15 | 7 |
| 410 | Целинное | 1, 2, 3, 4, 5, 6 | 10.50 | 12.00 | 7 |
| 327 | Чарышское | 1, 2, 3, 4, 5, 6 | 07.30 | 08.55 | 11 |
| 335 | Чарышское | 1, 2, 3, 4, 5, 6 | 08.40 | 10.20 | 11 |
| 847 | Чинета | 1, 2, 3, 4, 5, 6 | 08.43 | 10.50 | 12 |

**Примечание:** За справками обращаться в Барнауле — по телефонам: 5-42-11, 99-85-11, 5-26-97; в аэропортах края — к начальникам аэропортов.

СЛУЖБА ОРГАНИЗАЦИИ ПЕРЕВОЗОК БАРНАУЛЬСКОГО АВИАПРЕДПРИЯТИЯ.

## ЧТО ГДЕ КОГДА
СПРАВОЧНЫЙ ОТДЕЛ «АЛТАЙСКОЙ ПРАВДЫ»

## ТЕЛЕВИДЕНИЕ

**ВТОРНИК** 25 АПРЕЛЯ

**ПЕРВАЯ ПРОГРАММА**

**МОСКВА**

12.00 — «Время». Информационная программа. 12.45 — «Песня волшебного камня». Мультфильм. 13.05 — Стихи советских поэтов в исполнении московских школьников. 13.35 — А. Хачатурян. «Торжественная поэма». 13.55 — Открытие XVIII съезда ВЛКСМ. Трансляция из Кремлевского Дворца съездов. По окончании — концерт советской песни. 17.20 — «Инициатива электростальцев». Телевизионный очерк. 17.50 — Концерт из произведений русских и зарубежных композиторов.

**БАРНАУЛ**

18.20 — «Молодость». «Товарищ время». 19.10 — «Экран новостей». 19.20 — «Конституция земли и действует». Передача из Первомайского района.

**МОСКВА**

20.00 — «Встречи с делегатами XVIII съезда ВЛКСМ». 20.30 — «Песни пламенных лет». 20.50 — К 60-летию Ленинского комсомола. «Комсомольск». Художественный фильм. 22.30 — «Время». Информационная программа. На XVIII съезде ВЛКСМ 23.30 — Концерт лауреатов премии Ленинского комсомола. 0.50 — Новости.

**ВТОРАЯ ПРОГРАММА**

**МОСКВА**

18.20 — «Архитектура». «Аэропорт — воздушные ворота города». 19.00 — «Отзовитесь, горнисты». 19.30 — Новости. 19.45 — «В каждом рисунке — солнце».

**БАРНАУЛ**

20.00 — «Дорога». Художественный фильм. 20.50 — «Экран новостей». 21.00 — Программа документальных телефильмов.

## РАДИО

**ВТОРНИК** 25 АПРЕЛЯ

**ИЗ БАРНАУЛА**

8.15 — Обзор краевых газет.

**ИЗ МОСКВЫ**

9.15 — Фортепьянные пьесы А. Скрябина. 9.30 — Фантазии на темы песен советских композиторов. 10.15 — Стихи о комсомоле. 10.35 — М. Балакирев. Увертюра на темы трех русских песен. 10.45 — Репортаж об открытии спортивного праздника, посвященного XVIII съезду ВЛКСМ.

**ИЗ БАРНАУЛА**

11.15 — Производственная гимнастика. 11.30 — Выступает Государственный Сибирский русский народный хор. 11.45 — «Наука — производству».

**ИЗ МОСКВЫ**

12.15 — «В рабочий полдень». 12.45 — Песни А. Пахмутовой. 13.00 — «Наука и техника». Радиожурнал. 13.30 — Инструментальные миниатюры. 13.35 — Произведения советских композиторов. 13.55 — Открытие XVIII съезда ВЛКСМ. Трансляция из Кремлевского Дворца съездов. 16.00 — «Время, события, люди». 16.30 — Выступает академический хор русской песни Всесоюзного радио и Центрального телевидения. 17.00—18.00 — Для детей. 17.00 — «Ровесники». 17.30 — «Музыкальная шкатулка». 17.50— Послушайте стихи М. Джалиля. 18.00 — Программа радиостанции «Юность». 19.00 — Последние известия. 19.30 — Творческий рапорт молодежи Большого театра СССР XVIII съезду ВЛКСМ. (Запись по трансляции из Большого театра СССР). 21.20 — На старте — хоккейный чемпионат мира.

**ИЗ БАРНАУЛА**

21.30 — Последние известия. 21.45 — Радиовыпуск «Наш город». 22.00 — Решения XXV съезда КПСС — в жизнь! «По кодексу рабочей чести». Корреспонденция В. Бескишкина.

**ИЗ МОСКВЫ**

22.15 — Программа радиостанции «Юность». 23.00 — Последние известия. 23.45—24.00—Международный дневник.

## ТЕАТРЫ

АЛТАЙСКИЙ ГОСУДАРСТВЕННЫЙ ТЕАТР ДРАМЫ. «ВОСЕМЬ ЛЮБЯЩИХ ЖЕНЩИН» — в 19.30. 26 апреля — «КОРНЕЛИЙ» — в 19.30.

КРАЕВОЙ ТЕАТР ОПЕРЕТТЫ. «ПУСТЬ ГИТАРА ИГРАЕТ» — в 19.30. 26 апреля —«ПРОДЕЛКИ ХАНУМЫ»—в 19.30.

КРАЕВОЙ ТЕАТР ЮНОГО ЗРИТЕЛЯ. «ПРОЩАНИЕ В ИЮНЕ» — в 19. 26 апреля — «СНЕЖНАЯ КОРОЛЕВА»— в 11. «МОСКОВСКИЕ КАНИКУЛЫ» — в 19.

## КИНО

**«МИР».** «БЛОКАДА» (1—2 серии)— в 15. «МИМИНО»— в 9, 11, 13, 18-40, 20-30. С 3 мая — «БЛОКАДА» (3—4 серии).

**«РОССИЯ».** «ОСУЖДЕННЫЕ ДУШИ» (1—2 серии)—в 9, 10, 11-30, 12-30, 14, 15, 16-30, 17-30, 19, 20, 21-25.

**«РОДИНА».** «ПАДШАЯ ЭМИНЕ» — в 9, 10, 10-40, 11-40, 12-20, 13-20, 14, 15, 15-40, 16-40, 17-20, 18-20, 19, 20, 20-40 (удлиненный сеанс), 21-40.

**«ЮНОСТЬ».** «ОСУЖДЕННЫЕ ДУШИ» (1—2 серии) — в 10, 13, 18-30, 21-15.

**«ПЕРВОМАЙСКИЙ».** «САДИСЬ РЯДОМ, МИШКА» — в 11 (для детей). «ПАДШАЯ ЭМИНЕ» — в 10, 12, 13, 14, 16, 17, 18-20, 19, 20-20, 21 (два последних сеанса —удлиненные). Кинопанорама — в 15.

**«ЧАЙКА».** «ДНЕВНИК КАРЛОСА ЭСПИНОЛЫ» — в 14-30 (для детей). «ТЫ — МНЕ, Я — ТЕБЕ» — в 9-30, 11, 12-45, 16-15, 18, 19-45, 21-30 (удлиненный сеанс).

**«ПИОНЕР».** «ДОРОГОЙ МАЛЬЧИК» — в 9-30, 11-20, 13-10, 15, 17. «ТОЛЬКО ВДВОЕМ»— в 19 (удлиненный сеанс). 21.

**«АЛТАЙ».** «ПРИКЛЮЧЕНИЯ НУКИ» — в 13 (для детей). «УБИТ ПРИ ИСПОЛНЕНИИ...» — в 15, 17, 19 (удлиненный сеанс), 21.

**«ЗАРЯ».** «КОРОЛЬ МАНЕЖА»— в 13 (для детей). «ПОРТНИХА» ЖЕНИТСЯ» — в 15, 17, 19, 20-40.

**«ЛУЧ».** Новый художественный фильм «МАРИНКА, ЯНКА И ТАЙНЫ КОРОЛЕВСКОГО ЗАМКА» — в 15 (для детей). «МСТИТЕЛЬ» (1—2 серии) — в 17, 20.

**ДВОРЕЦ КУЛЬТУРЫ ХИМИКОВ.** «РОМАНС О ВЛЮБЛЕННЫХ» (1—2 серии) — в 18, 21.

## ПОГОДА

Сегодня днем по краю, по данным синоптиков, ожидается облачная погода, слабый дождь, местами умеренный. Ветер юго-западный 6 — 11 метров в секунду, местами 13 — 18 метров в секунду. Температура 16—21 градус тепла.

По Барнаулу — облачная погода, дождь, ветер юго-западный, 13 — 18 метров в секунду. Температура 17 — 19 градусов тепла.

Давление на 13 часов 24 апреля было 748 миллиметров ртутного столба. Относительная влажность воздуха 37 процентов.

Уровень воды реки Оби у города Барнаула 361 сантиметр над 0 графика водпоста. Температура воды 9 градусов. В ближайшие двое суток ожидается повышение уровня воды на 40 — 50 сантиметров.

Барнаульский горком КПСС и исполком городского Совета народных депутатов с глубоким прискорбием сообщают, что после тяжелой и продолжительной болезни умер старейший коммунист, активный участник Великой Отечественной войны, бывший начальник УВД Алтайского крайисполкома генерал - майор милиции в отставке

**БЕЛОВ**
**Михаил Петрович,**

и выражают искреннее соболезнование родным и близким покойного.

Управления внутренних дел Алтайского крайисполкома и Комитета государственной безопасности при Совете Министров СССР по Алтайскому краю с глубоким прискорбием сообщают о смерти старейшего коммуниста, участника Великой Отечественной войны, бывшего начальника управления внутренних дел Алтайского крайисполкома генерал-майора милиции в отставке

**БЕЛОВА**
**Михаила Петровича**

и выражают искреннее соболезнование семье покойного.

**БЮРО ПО ТРУДОУСТРОЙСТВУ**
приглашает на работу:
**В АППАРАТ ТРЕСТА:**
старшего инженера-строителя (оклад 170 рублей), старшего ревизора (оклад 166 рублей), инженера-строителя (оклад 150 рублей), инженера-строителя (оклад 138 рублей), инженера-строителя на сметную работу (оклад 160 рублей), старшего инженера-строителя (оклад 175 рублей).

* * *

**ДОРОЖНЫХ МАСТЕРОВ, БРИГАДИРОВ ПУТИ, МОНТЕРОВ ПУТИ, ДЕЖУРНЫХ** по переезду, путевых обходчиков, КУЗНЕЦОВ, ГАЗОЭЛЕКТРОСВАРЩИКА, ТОКАРЯ, ПЛОТНИКОВ-СТОЛЯРОВ, КАМЕНЩИКОВ, ШТУКАТУРОВ.

Все работающие пользуются льготами работников железнодорожного транспорта.

Бригадиры пути, монтеры пути, дежурные по переезду и путевые обходчики обеспечиваются бесплатными квартирами на линии.

* * *

**В ТЕАТР ОПЕРЕТТЫ:**
**ШОФЕРОВ 1—2 классов, АВТОМЕХАНИКА, МОНТИРОВЩИКОВ сцены, ДВОРНИКОВ:**
**В ХОР** приглашаются
**МУЖЧИНЫ (тенора и баритоны).**
Обращаться: ул. Деповская, 34.

**СПОРТИВНО-ТЕХНИЧЕСКИЙ КЛУБ ДОСААФ БАРНАУЛЬСКОГО МЕЛАНЖЕВОГО КОМБИНАТА**
проводит
набор на трехмесячные курсы
**СЕКРЕТАРЕЙ-МАШИНИСТОК.**
Обращаться: пр. Ленина, 112.

**ТИПОГРАФИИ ИЗДАТЕЛЬСТВА «АЛТАЙСКАЯ ПРАВДА»**
срочно требуются
**линотиписты, грузчики, упаковщики** макулатуры, **электрики, шофер** 1—2 класса.
Обращаться: ул. Короленко, 105, комн. 307. Тел. 3-23-95.

**СПОРТИВНО-ТЕХНИЧЕСКИЙ КЛУБ ДОСААФ ОКТЯБРЬСКОГО РАЙОНА**
г. Барнаула
принимает заявки
от частных лиц и организаций на проведение ТЕХНИЧЕСКОГО МИНИМУМА по правилам дорожного движения.
Обращаться: ул. Тимуровская, 25. Тел. 6-26-42.
Клуб проводит также РЕГИСТРАЦИЮ велосипедов и мопедов с объемом цилиндра до 49,8 куб. см.
Обращаться: ул. Профинтерна, 49, в райком ДОСААФ. Тел. 5-32-10.

**ДЛЯ РАБОТЫ В СТОЛОВОЙ** издательства «АЛТАЙСКАЯ ПРАВДА» требуются:
мойщицы посуды, кухонные рабочие, продавцы мелкой розницы, товаровед, бухгалтер, экономист, секретарь-машинистка.
Обращаться: ул. Мало-Тобольская, 34, в отдел кадров треста. Телефон 3-57-15.

## ПИШИТЕ ЗВОНИТЕ

**НАШ АДРЕС:**
г. Барнаул,
ул. Короленко 105.
Индекс — 656099.

Приемная — 3-33-99, 3-49-56; заместители редактора — 3-48-37, 3-43-54; ответственный секретарь — 3-32-34; заместители ответственного секретаря — 3-35-13; отдел партийной жизни — 3-33-11 (заведующий) 3-46-16; пропаганды и агитации — 3-33-92 (заведующий) 3-58-13; сельского строительства и быта — 3-35-73; сельского хозяйства — 3-46-72 (заведующий) 3-14-84; промышленности и транспорта — 3-32-63 (заведующий) 3-35-09, 3-46-12; строительства — 3-49-54; науки и учебных заведений — 3-33-82 (заведующий), 3-35-55; культуры — 3-26-71; информации и спорта — 3-46-92 (заведующий), 3-37-17; писем и массовой работы — 3-54-12 (заведующий), 3-48-71, 3-33-84; фельетонов — 3-15-10; собкоровская сеть — 3-45-62; фотокорреспонденты — 3-37-44; спецвыпуски — 3-35-17; редактор «Алтайской недели» — 3-37-90; отдел объявлений — 3-37-88, 3-33-62; Совр. журналистов — 3-37-81; обществен